

**PATRIMONIO AUTÓNOMO FINDETER DEPARTAMENTO DE SUCRE
BBVA ASSET MANAGEMENT – SOCIEDAD FIDUCIARIA**

PROGRAMA: PROYECTO ESTRATÉGICO DEPARTAMENTO DE SUCRE

CONVOCATORIA No. PAF-SUCRE-O-051-2021

TÉRMINOS DE REFERENCIA PARA CONTRATAR: “LA REVISIÓN Y/O AJUSTE Y/O ACTUALIZACIÓN Y/O MODIFICACIÓN Y/O COMPLEMENTACIÓN DE LOS ESTUDIOS Y DISEÑOS Y LA EJECUCIÓN DE LAS OBRAS PARA EL MEJORAMIENTO DE LA VÍA EL DELIRIO - PUERTO VIEJO EN LOS MUNICIPIOS DE SAN ANTONIO DE PALMITO Y TOLÚ EN EL DEPARTAMENTO DE SUCRE”.

JULIO DE 2021

TABLA DE CONTENIDO

CAPÍTULO I DISPOSICIONES ESPECÍFICAS

SUBCAPÍTULO I DE LA CONVOCATORIA

- 1.1 OBJETO
- 1.1.1 MARCO LEGAL QUE FUNDAMENTA LA PRESENTE CONVOCATORIA
- 1.1.2 DESCRIPCIÓN Y ALCANCE DEL PROYECTO
- 1.2 LOCALIZACIÓN DEL OBJETO A CONTRATAR
- 1.3 ACTAS DEL CONTRATO
- 1.4 ANÁLISIS DE LAS CONDICIONES ECONÓMICAS DEL CONTRATO -METODOLOGÍA DEL CÁLCULO - PRESUPUESTO ESTIMADO (PE)
- 1.5 PRESUPUESTO
- 1.6 IMPUESTOS
- 1.7 FORMA DE PAGO
- 1.8 PLAZO DE EJECUCIÓN DEL CONTRATO
- 1.9 OBLIGACIONES.
- 1.9.1 OBLIGACIONES GENERALES DEL CONTRATISTA
- 1.9.2 OBLIGACIONES DE CARÁCTER FINANCIERO
- 1.9.3 OBLIGACIONES RELACIONADAS CON EL PERSONAL REQUERIDO PARA LA EJECUCIÓN DEL OBJETO CONTRACTUAL
- 1.9.4 OBLIGACIONES PREVIAS A LA SUSCRIPCIÓN DEL ACTA DE INICIO O EMISIÓN DE LA ORDEN DE INICIO DEL CONTRATO
- 1.9.5 OBLIGACIONES ESPECÍFICAS
- 1.9.6 OBLIGACIONES SOCIALES
- 1.9.7 OBLIGACIONES DE LA INFORMACIÓN DE LA OBRA
- 1.10. PLANES, PROGRAMAS Y METODOLOGÍA PARA LA EJECUCIÓN DE LAS ACTIVIDADES OBJETO DEL CONTRATO

SUBCAPÍTULO II - ASPECTOS ESPECÍFICOS DEL CONTRATO Y DE LA EJECUCIÓN DEL PROYECTO

- 2.1 DESCRIPCIÓN DEL OBJETO DEL CONTRATO
- 2.2 CONOCIMIENTO DEL SITIO DEL PROYECTO
- 2.3 PERSONAL
- 2.4 REGLAS PARA LA ACREDITACIÓN DE LA EXPERIENCIA ESPECÍFICA DEL PERSONAL PROPUESTO
- 2.5 INTERVENTORÍA DEL CONTRATO DE OBRA
- 2.6 GARANTÍAS
- 2.6.1 GARANTÍA DE CUMPLIMIENTO.
- 2.6.2 GARANTÍA DE RESPONSABILIDAD CIVIL EXTRA CONTRACTUAL.
- 2.7 CARACTERÍSTICAS DE LAS GARANTÍAS
- 2.8 CLAUSULAS ESPECIALES
- 2.8.1 CLÁUSULA DE INDEMNIDAD
- 2.8.2 CONDICIONES RESOLUTORIAS
- 2.8.3 CLÁUSULA DE GESTIÓN DE RIESGOS
- 2.8.4 TIPIFICACIÓN, ESTIMACIÓN Y ASIGNACIÓN DE LOS RIESGOS PREVISIBLES QUE PUEDAN AFECTAR EL EQUILIBRIO ECONÓMICO DEL CONTRATO
- 2.9. NIVEL DE IMPACTO
- 2.10. LIQUIDACIÓN DEL CONTRATO

SUBCAPÍTULO III CRONOGRAMA

CAPÍTULO II DISPOSICIONES GENERALES

SUBCAPÍTULO I GENERALIDADES



- 1.1 DEFINICIONES
- 1.2 SIGLAS
- 1.3 RÉGIMEN JURÍDICO APLICABLE
- 1.4 PRINCIPIOS ORIENTADORES
- 1.5 CONVOCATORIA DE VEEDURÍAS CIUDADANAS
- 1.6 LUCHA CONTRA LA CORRUPCIÓN
- 1.7 CORRESPONDENCIA
- 1.8 PUBLICIDAD DEL PROCESO
- 1.9 PUBLICACIÓN DE LOS TÉRMINOS DE REFERENCIA Y DOCUMENTOS DEL PROCESO
- 1.10 OBSERVACIONES A LOS TÉRMINOS DE REFERENCIA Y LOS DOCUMENTOS Y ESTUDIOS DEL PROYECTO
- 1.11 ADENDAS
- 1.12 PRESENTACIÓN DE LAS PROPUESTAS
- 1.13 FORMA DE PRESENTACIÓN DE LAS PROPUESTAS
- 1.14 REGLAS PARA LA PRESENTACIÓN DE PROPUESTAS
- 1.15 DOCUMENTOS QUE REPOSAN EN LA ENTIDAD
- 1.16 PROHIBICIÓN DE PRESENTAR PROPUESTAS ALTERNATIVAS, CONDICIONADAS O PARCIALES
- 1.17 TÉRMINO PARA DEVOLUCIÓN DE PROPUESTAS
- 1.18 PLAZO DE PRESENTACIÓN DE PROPUESTAS
- 1.19 DOCUMENTOS OTORGADOS EN EL EXTERIOR
- 1.19.1 LEGALIZACIÓN
- 1.19.2 APOSTILLE
- 1.20 TÍTULOS OBTENIDOS EN EL EXTERIOR
- 1.21 PROCEDIMIENTO PARA LA VERIFICACIÓN DE CONTRATOS Y/O PROYECTOS OTORGADOS EN MONEDA EXTRANJERA
- 1.22 INHABILIDADES E INCOMPATIBILIDADES
- 1.23 CONFLICTO DE INTERÉS
- 1.24 DEBER DE DILIGENCIA E INFORMACIÓN SOBRE EL CONTRATO
- 1.25 POTESTAD VERIFICATORIA
- 1.26 SUSPENSIÓN Y/O CANCELACIÓN DE LA CONVOCATORIA
- 1.27 CIERRE DE LA ETAPA DE RECIBO DE PROPUESTAS
- 1.28 VERIFICACIÓN DE REQUISITOS HABILITANTES DE CARÁCTER JURÍDICO, TÉCNICO Y FINANCIERO
- 1.28.1 INFORME DE VERIFICACIÓN DE REQUISITOS HABILITANTES Y SOLICITUD DE SUBSANACIONES
- 1.28.2 REGLAS PARTICULARES
- 1.29 RESPUESTA A LAS OBSERVACIONES PRESENTADAS AL INFORME DE VERIFICACIÓN DE REQUISITOS HABILITANTES Y PUBLICACIÓN DEL INFORME DEFINITIVO DE VERIFICACIÓN DE REQUISITOS HABILITANTES
- 1.30 APERTURA DEL SOBRE No. 2 – PROPUESTA ECONÓMICA
- 1.31 METODOLOGÍA Y EVALUACIÓN DE LAS PROPUESTAS HABILITADAS
- 1.32 AJUSTE OFICIOSO DE INFORMES
- 1.33 RESERVA DURANTE EL PROCESO DE EVALUACIÓN
- 1.34 INDICACIÓN DE LAS RESERVAS LEGALES DE LAS QUE GOZAN LOS DOCUMENTOS APORTADOS
- 1.35 CRITERIOS DE DESEMPATE
- 1.36 MODIFICACIÓN O REVOCATORIA DEL ACTA DE SELECCIÓN
- 1.37 CAUSALES DE RECHAZO
- 1.38 CAUSALES PARA LA DECLARATORIA DE DESIERTA
- 1.39 SUSCRIPCIÓN DEL CONTRATO
- 1.40 REQUISITOS DE EJECUCIÓN DEL CONTRATO
- 1.41 CONSECUENCIA DE LA NO SUSCRIPCIÓN DEL CONTRATO Y/O CUMPLIMIENTO DE LOS REQUISITOS DE EJECUCIÓN DEL MISMO
- 1.42 APROBACIÓN DE LA GARANTÍA

SUBCAPÍTULO II VERIFICACIÓN DE REQUISITOS HABILITANTES DE CARÁCTER JURÍDICO, TÉCNICO Y



FINANCIERO

2.1 REQUISITOS HABILITANTES

- 2.1.1. REQUISITOS HABILITANTES DE ORDEN JURÍDICO
- 2.1.2. REQUISITOS HABILITANTES DE ORDEN FINANCIERO
- 2.1.3. REQUISITOS DE ORDEN TÉCNICO
- 2.1.4. CONCENTRACIÓN DE CONTRATOS

SUBCAPÍTULO III EVALUACIÓN Y CALIFICACIÓN DE LAS PROPUESTAS

- 3.1. CRITERIOS DE CALIFICACIÓN DE LAS PROPUESTAS
- 3.1.1. INFORME DE EVALUACIÓN ECONÓMICA Y ASIGNACIÓN DE PUNTAJE (ORDEN DE ELEGIBILIDAD)

ANEXOS:

Anexo 1: PERSONAL REQUERIDO

Anexo 2: MATRIZ DE RIESGOS

Anexo 3: MINUTA DEL CONTRATO

Anexo 4: LINEAMIENTOS PGRS

Anexo 5: ANEXO TÉCNICO

Anexo 6: LISTA PRECIOS DE REFERENCIA

Anexo 7: LINEAMIENTOS PROTOCOLO BIOSEGURIDAD

Formato 1: CARTA DE PRESENTACIÓN DE LA PROPUESTA

Formato 2: FORMATO CERTIFICADO DE PAGO DE APORTES PARAFISCALES Y SISTEMA GENERAL DE SEGURIDAD SOCIAL INTEGRAL

Formato 3: EXPERIENCIA ESPECÍFICA DEL PROPONENTE PARA HABILITAR LA OFERTA

Formato 4: PROPUESTA ECONÓMICA. Sobre No 2 (Adjunto)

Formato 5: CARTA DE COMPROMISO DE PROFESIONALES

CAPÍTULO I DISPOSICIONES ESPECÍFICAS

SUBCAPÍTULO I DE LA CONVOCATORIA

1.1. OBJETO

La presente convocatoria tiene como objeto **CONTRATAR: “LA REVISIÓN Y/O AJUSTE Y/O ACTUALIZACIÓN Y/O MODIFICACIÓN Y/O COMPLEMENTACIÓN DE LOS ESTUDIOS Y DISEÑOS Y LA EJECUCIÓN DE LAS OBRAS PARA EL MEJORAMIENTO DE LA VÍA EL DELIRIO - PUERTO VIEJO EN LOS MUNICIPIOS DE SAN ANTONIO DE PALMITO Y TOLÚ EN EL DEPARTAMENTO DE SUCRE”.**

1.1.1. MARCO LEGAL QUE FUNDAMENTA LA PRESENTE CONVOCATORIA.

La Banca de Desarrollo Territorial S.A.-FINDETER, creada bajo la Ley 57 de 1989, y modificada por el Decreto 4167 de 2011, es una sociedad de economía mixta del orden nacional, del tipo de las anónimas, organizada como un establecimiento de crédito, vinculada al Ministerio de Hacienda y Crédito Público, y sometida a vigilancia de la Superintendencia Financiera de Colombia.

Conforme a lo establecido en el literal h del artículo 270 del Estatuto Orgánico del Sistema Financiero, adicionado por el artículo 28 de la Ley 1328 de 2009, FINDETER en desarrollo de su objeto social, puede prestar servicios de asistencia técnica, estructuración de proyectos, consultoría técnica y financiera, y por tanto, en ejercicio de estas facultades legales, celebra contratos y convenios para el diseño, ejecución y administración de proyectos o programas de inversión relacionados con las actividades señaladas en el numeral 2° del artículo 268 del Estatuto Orgánico del Sistema Financiero.

Así mismo, por expresa disposición del artículo 6 del citado Decreto 4167 de 2011, así como del artículo 15 de la Ley 1150 de 2007, el régimen de contratación de FINDETER es el derecho privado, salvo en lo que se refiere al régimen de inhabilidades e incompatibilidades previsto legalmente para la contratación estatal y los principios de la función administrativa y de la gestión fiscal de que tratan los artículos 209 y 267 de la Constitución Política.

Por lo anterior, los procesos de contratación se regirán de acuerdo con lo establecido en el Código Civil, Código de Comercio y demás normas que resulten aplicables.

1.1.2. DESCRIPCIÓN Y ALCANCE DEL OBJETO A CONTRATAR

CONTRATAR: “LA REVISIÓN Y/O AJUSTE Y/O ACTUALIZACIÓN Y/O MODIFICACIÓN Y/O COMPLEMENTACIÓN DE LOS ESTUDIOS Y DISEÑOS Y LA EJECUCIÓN DE LAS OBRAS PARA EL MEJORAMIENTO DE LA VÍA EL DELIRIO - PUERTO VIEJO EN LOS MUNICIPIOS DE SAN ANTONIO DE PALMITO Y TOLÚ EN EL DEPARTAMENTO DE SUCRE”.

1.1.2.1. ALCANCE DEL PROYECTO

El proyecto comprende la ejecución de las siguientes dos etapas:

La primera de ellas, etapa I, corresponde a (i) La etapa de revisión y/o ajuste y/o actualización y/o modificación y/o complementación de los estudios y diseños y la etapa II (ii) Las obras de mejoramiento de la vía el Delirio - Puerto Viejo.



LA REVISIÓN Y/O AJUSTE Y/O ACTUALIZACIÓN Y/O MODIFICACIÓN Y/O COMPLEMENTACIÓN DE LOS ESTUDIOS Y DISEÑOS Y LA EJECUCIÓN DE LAS OBRAS PARA EL MEJORAMIENTO DE LA VÍA EL DELIRIO - PUERTO VIEJO EN LOS MUNICIPIOS DE SAN ANTONIO DE PALMITO Y TOLÚ EN EL DEPARTAMENTO DE SUCRE

ETAPA I

No.	DESCRIPCIÓN	CANTIDADES APROXIMADAS
1	Revisión y/o Ajuste y/o Actualización y/o Modificación y/o Complementación de los estudios y diseños existentes, entregados a Findeter por la Gobernación de Sucre para llevar a cabo el presente proceso. Nota: Deberá realizar las intervenciones necesarias sobre dichos estudios y diseños existentes, con el fin de garantizar, la funcionalidad y calidad de las obras de mejoramiento a ejecutar, igualmente debe tramitar las licencias y permisos necesarios para el desarrollo de las obras.	13,2 KM

ETAPA II

1	Ejecución de las obras de mejoramiento vial priorizadas por el Departamento de Sucre, en la vía el Delirio - Puerto Viejo, con base en los productos entregados y aprobados por la Interventoría, resultado de la ETAPA I.	
---	--	--

FINDETER y el Departamento de Sucre establecieron que el alcance está determinado por las actividades priorizadas de acuerdo con la necesidad particular del proyecto y con el Presupuesto estimado con que se cuenta, además todas las actividades deberán enmarcarse en el LISTADO DE PRECIOS DE REFERENCIA suministrado por el departamento de Sucre, establecido para este proceso, después de aplicado el % de descuento según la oferta económica del oferente seleccionado.

De manera transversal a la ejecución de la Revisión y/o Ajuste y/o Actualización y/o Modificación y/o Complementación de los estudios, diseños y construcción del proyecto, el contratista debe desarrollar e implementar un plan de Gestión Social y Reputacional, de acuerdo con los lineamientos del anexo correspondiente.

El propósito de esta gestión se encamina hacia la construcción de tejido social a través de estrategias informativas y de creación participativa, de manera tal que se promueva la apropiación y sostenibilidad del proyecto por parte de la comunidad, así como las acciones que potencien los beneficios y se minimicen los impactos negativos.

Para lograr lo anterior, el contratista deberá formular el Plan de Gestión Social y Reputacional para el proyecto, a desarrollar en cada una de etapas, que contenga como mínimo los siguientes componentes, acorde a los lineamientos de Gestión Social anexos:

Para esta gestión social se contemplan los siguientes componentes:

- a. Componente lectura territorial
- b. Componente comunicación, divulgación y acompañamiento social
- c. Componente de mano de obra en la zona
- d. Componente Seguimiento y evaluación

A continuación, se describen las etapas que se tendrán en cuenta para efectos de lograr el satisfactorio cumplimiento del objeto contractual:



DESCRIPCIÓN DE CADA UNA DE LAS ETAPAS DEL PROYECTO

1.1.2.1.1 ETAPA I.

Consiste en la Revisión y/o Ajuste y/o Actualización y/o Modificación y/o Complementación de los estudios y diseños existentes, entregados a Findeter por la Gobernación de Sucre para llevar a cabo el presente proceso, así como la obtención de las licencias y permisos necesarios para la ejecución de las obras de mejoramiento de la vía El Delirio-Puerto Viejo.

Durante esta Etapa, el CONTRATISTA deberá realizar sobre los estudios y diseños existentes las Intervenciones necesarias y suficientes para poder ejecutar las obras del alcance del contrato, de acuerdo con lo establecido en el anexo técnico, para lo cual debe garantizar que la propuesta de diseños a ejecutar aproveche al máximo las condiciones actuales de la vía y el diseño geométrico aprobado en 2014, minimizando la afectación sobre los predios colindantes y el medio ambiente y presentando el proyecto aprobado por la interventoría a las comunidades en un proceso de socialización, teniendo en cuenta las particularidades de la población, sus necesidades y ajustándose al presupuesto asignado para la ejecución del mismo.

La Revisión y/o Ajuste y/o Actualización y/o Modificación y/o Complementación de los estudios y diseños existentes, entregados a Findeter por la Gobernación de Sucre para llevar a cabo el presente proceso, se deberá ajustar con los lineamientos y recomendaciones establecidos en los manuales, normas, especificaciones técnicas y cartillas del Instituto Nacional de Vías - INVIAS, vigentes. Estos productos deberán ser presentados para la aprobación del Interventor, enmarcados en el LISTADO DE PRECIOS DE REFERENCIA suministrado por el departamento de Sucre y los recursos de la etapa 2 disponibles para esta convocatoria y dispuestos en el futuro contrato a celebrar. Con lo anterior, se busca contar con las obras de mejoramiento vial que serán ejecutadas acorde con las necesidades y condiciones reales de la vía objeto de intervención. En todo caso, el contratista deberá entregar la totalidad de los estudios y diseños necesarios para la construcción de la totalidad del proyecto (El Delirio-Puerto Viejo), independiente del alcance físico a ejecutar en el contrato.

a) Revisión estudios y diseños

El contratista debe considerar en su programación para la ETAPA I, que el tiempo máximo que podrá emplear para la revisión de los Estudios y Diseños entregados por la entidad será de quince (15) días calendario, contados a partir de la suscripción del acta de inicio o de la emisión de la orden de inicio del contrato.

Durante esta etapa, el Contratista deberá realizar las actividades necesarias y suficientes para conocer, revisar y estudiar por completo los estudios y diseños existentes aportados por la Gobernación de Sucre y que serán suministrados por FINDETER para la ejecución de las obras objeto de este proyecto. En consecuencia, si en el tiempo previsto en el cronograma para la revisión de estudios y diseños, el Contratista no se pronuncia en sentido contrario, se entiende que ha aceptado los estudios y diseños presentados por FINDETER y asume toda la responsabilidad de los resultados para la implementación de los mismos y la ejecución de la obra contratada, con la debida calidad, garantizando la durabilidad, resistencia, estabilidad y funcionalidad de tales obras.

No obstante lo anterior, y de acuerdo con lo establecido en el presente literal, en caso de avalar cada estudio sin necesidad de Ajustes y/o Actualizaciones y/o Modificaciones y/o Complementaciones, deberá presentarse únicamente el concepto técnico respectivo por el especialista correspondiente el cual deberá ser avalado por la interventoría.

En todo caso, una vez aceptados los estudios y diseños por el contratista y aprobados por la interventoría, el contratista deberá continuar con la gestión para obtener los permisos y licencias que permitan la correcta ejecución de la etapa II.

b) Ajuste y/o Actualización y/o Modificación y/o Complementación de Estudios y Diseños.

Si como consecuencia de la revisión de los estudios y diseños entregados por FINDETER, se concluye por parte del contratista, con el aval de la interventoría, que es necesario Ajustar y/o Actualizar y/o Modificar y/o Complementar los estudios y diseños existentes con el fin de asegurar los resultados del Contrato, el Contratista deberá realizarlos y entregarlos a satisfacción del interventor dentro de los cuarenta y cinco (45) días calendario contados a partir del

vencimiento de la revisión inicial (literal a), para lo cual se obligará a respetar las condiciones que para el efecto se definen en el anexo técnico. En todo caso el contratista entregará al interventor los estudios y diseños diez (10) días calendario antes del vencimiento de este plazo, de los cuales el interventor tendrá cinco (5) días calendario para pronunciarse al respecto, si éste solicita correcciones y el contratista tendrá un plazo máximo de cinco (5) días calendario para resolverlas y presentarlas al interventor.

Cualquier ajuste y/o actualización y/o modificación y/o complementación que el Contratista efectúe a los estudios y diseños existentes, deberá ser tramitados por el Contratista para su aprobación por parte de la Interventoría, sin que ello se constituya en causa de demora en la ejecución del proyecto.

En todo caso el ajuste y/o actualización y/o modificación y/o complementación de los Estudios y Diseños existentes deberá elaborarse para todas las obras necesarias y complementarias para la construcción de la totalidad del proyecto (Desde el Delirio hasta Puerto Viejo), independiente de las obras a ejecutar en la etapa II del contrato. No habrá pagos adicionales al previsto para la elaboración de estudios y diseños en la oferta del proponente adjudicatario, por ningún concepto, ya que el Contratista deberá contemplar con cargo a este rubro todos los estudios y diseños necesarios para la construcción y funcionalidad de la obra.

El Contratista deberá responder por la calidad de la obra diseñada y por la construida, de tal manera que entregará una garantía de calidad que ampare los ajustes y/o actualizaciones y/o modificaciones y/o complementaciones realizadas por éste a los estudios y diseños existentes, de conformidad con lo establecido en el presente documento.

Ninguno de los ajustes y/o actualizaciones y/o modificaciones y/o complementaciones podrá disminuir las especificaciones técnicas establecidas en este documento o en el anexo técnico adjunto al mismo.

Durante la etapa II el contratista será responsable por la transitabilidad y seguridad vial del usuario en el corredor vial objeto del contrato, para lo cual efectuará los trabajos que sean necesarios para tal fin.

c) Gestión social

Durante esta etapa es muy importante realizar la implementación en su totalidad del componente de lectura territorial, ya que esta será la base sobre la cual el contratista presentará el plan de gestión social con las correspondientes metodologías a implementar durante la etapa de ejecución.

La construcción del plan de gestión social debe tener en cuenta los lineamientos entregados por Findeter, y que se encuentran anexos al presente documento, así como el PAGA (Plan de adaptación de la guía ambiental) del INVÍAS.

1.1.2.1.1.1. Productos a Entregar

EL CONTRATISTA está obligado a realizar las diferentes actividades para ejecutar la Revisión y/o Ajuste y/o Actualización y/o Modificación y/o Complementación de los estudios y diseños existentes, entregados a Findeter por la Gobernación de Sucre para llevar a cabo el presente proceso, dentro del plazo estipulado para la Etapa I; adicionalmente, en caso de que para la ejecución de la obra se requieran documentos, estudios técnicos y diseños adicionales que no se encuentren, será responsabilidad del contratista ejecutarlos a su cuenta y riesgo, garantizando en todo caso el desarrollo del proyecto en su etapa de ejecución, acorde a toda la normatividad aplicable y que sean necesarios para la realización de las obras de mejoramiento de la vía el Delirio-Puerto Viejo, esto soportado en los conceptos realizados por los diferentes especialistas que intervengan en el desarrollo del proyecto (diseño geométrico, pavimentos, geotécnico, estructural, hidráulico, etc).

El alcance del Mejoramiento previsto en el presente proyecto, está enmarcado en mejorar la vía existente en pavimento asfáltico, fundamentalmente en cuanto al trazado, alineamiento horizontal y vertical, de manera que ofrezca una transitabilidad segura al usuario con los niveles de servicio esperados de acuerdo al tránsito actual y proyectado, por lo que se deberán diseñar las obras requeridas para adecuar la vía a un nivel de servicio que satisfaga el tránsito actual y futuro. Estos estudios y diseños deberán considerar todos los elementos constitutivos de la vía tales como estructura del pavimento, obras de arte y drenaje, obras de contención, puentes (si fueren requeridos), obras de seguridad vial como señalización vertical y horizontal etc, obras para el mejoramiento del alineamiento horizontal y vertical adecuando el

corredor vial existente con el propósito de garantizar la velocidad de diseño adoptada, con la debida seguridad para el usuario.

Las herramientas que se emplearán para el desarrollo del proyecto se deberán ajustar a la utilización de los medios informáticos, con la consecuente utilización del software necesario y para cada tipo de documento de la siguiente manera: Planos topográficos de ingeniería de detalle en 2D .DWG AutoCAD - Revit Render e Imágenes del Proyecto .JPG y de ingeniería en 3D .DWG AutoCAD Coordinación 3D del proyecto .DWG, RVT, etc. Varios Programación de obra .MPP Project Presupuesto de obra .XLS Excel Presentaciones .PPT PowerPoint Otros., .PDF, .DOC, etc.

Los resultados de la Revisión y/o Ajuste y/o Actualización y/o Modificación y/o Complementación de los estudios y diseños existentes, especificaciones técnicas de construcción y demás documentos producto de la Etapa I del proyecto, deben ser revisados y aprobados por la Interventoría, garantizando el total cumplimiento de lo requerido por FINDETER, el cliente y la normatividad vigente aplicable, para finalmente ser recibidos por la CONTRATANTE y FINDETER.

El Contratista deberá utilizar un software ágil y compatible con el que se pueda realizar el seguimiento y control de la ejecución del proyecto, el cual deberá permitir el uso compartido con la interventoría y FINDETER; entre los cuales se encuentra MiObra, utilizado por FINDETER para el reporte requerido.

Los productos que se deriven del alcance de la Etapa I deberán ser entregados en medio físico y digital (copia digital firmada), y en las copias que se requieran según las necesidades de FINDETER y el cliente y serán los relacionados en el anexo técnico.

Será responsabilidad del contratista cumplir con las obligaciones contenidas en el presente documento de estudios previos para la Revisión y/o Ajuste y/o Actualización y/o Modificación y/o Complementación de los estudios y diseños existentes, tendientes a obtener unos estudios y diseños definitivos para la ejecución de la obra del presente proceso de contratación, cada uno debe cumplir lo especificado en las normas INVIAS que le apliquen, que para el caso del presente proyecto corresponde a Mejoramiento Vial, lo anterior de conformidad con lo estipulado en el documento Manual de Consultoría del INVIAS y deben comprender como mínimo los Volúmenes que se enuncian en la lista de chequeo, para conseguir los objetivos y alcances definidos para el proyecto, considerando para ello el alcance real que se requiere para este tipo de intervención de acuerdo con la importancia y categorización de la vía:

LISTA DE CHEQUEO PRODUCTOS DEFINITIVOS ETAPA I	
1	ESTUDIO DE TRANSITO
2	ESTUDIO DE TRAZADO Y DISEÑO GEOMÉTRICO, SEÑALIZACIÓN Y SEGURIDAD VIAL.
3	ESTUDIO DE GEOLOGÍA PARA INGENIERÍA Y GEOTECNIA.
4	ESTUDIO DE SUELOS PARA EL DISEÑO DE FUNDACIONES DE PUENTES (si fueran requeridos) – OBRAS DE DRENAJE Y OTRAS ESTRUCTURAS DE CONTENCIÓN.
5	ESTUDIO DE ESTABILIDAD Y ESTABILIZACIÓN DE TALUDES
6	ESTUDIO GEOTÉCNICO Y DISEÑO DEL PAVIMENTO
7	ESTUDIO DE HIDROLOGÍA, HIDRÁULICA Y SOCAVACIÓN
8	ESTUDIOS Y DISEÑOS DE ESTRUCTURAS
9	GESTIÓN AMBIENTAL
10	ESTUDIO DE CANTIDADES DE OBRA, PRESUPUESTO Y PROGRAMACIÓN
11	GESTIÓN SOCIAL Y REPUTACIONAL
12	PLAN DE CONTINGENCIA Y PLAN DE MANEJO DE TRÁNSITO
13	PLAN DE TRABAJO SISO, INCLUYE PROTOCOLO DE BIOSEGURIDAD Y SU IMPLEMENTACIÓN

14	INFORME FINAL EJECUTIVO
15	LICENCIAS, PERMISOS Y AUTORIZACIONES APLICABLES

No obstante lo anterior, y de acuerdo con lo establecido en el literal a) del presente numeral, en caso de avalar cada estudio sin necesidad de Ajustes y/o Actualizaciones y/o Modificaciones y/o Complementaciones, deberá presentarse únicamente el concepto técnico respectivo por el especialista correspondiente el cual deberá ser avalado por la interventoría.

- **VOLUMEN I: ESTUDIO DE TRÁNSITO:** Se determinan los requerimientos que en este sentido se busca satisfacer. En este volumen se debe hallar el -TPD- por tipo de vehículo para determinar el tránsito existente, mediante la realización de aforos durante 24 horas (de ser necesario), así como determinar el tránsito atraído y generado, haciendo proyección del mismo para un periodo de diseño correspondiente a 10 años. Con esta información se calcula el parámetro esencial para el diseño de pavimento, número de ejes equivalentes, aplicando los programas y métodos de proyección existentes, en los casos que requiera se deberá comprobar la eficiencia y eficacia de la solución planteada previa aprobación de la interventoría.
- **VOLUMEN II: ESTUDIO DE TRAZADO Y DISEÑO GEOMÉTRICO, SEÑALIZACIÓN Y SEGURIDAD VIAL.** El objetivo de este volumen es definir el trazado y diseño geométrico de la vía que permita mejorar, ampliar y pavimentar la carretera actual, dando cumplimiento a las especificaciones técnicas mínimas exigidas en cuanto a radios de curvatura, pendiente y otros elementos con el fin de ofrecer una vía, de acuerdo con los tráficos esperados y a las características topográficas y climáticas de la zona donde se desarrolla el proyecto, así como hacer los mejoramientos en el trazado y/o las ampliaciones de la calzada en los sitios que no cumplan con los anchos mínimos y en los que por razones de seguridad vial sean necesarios, con el fin garantizar una operación segura, reducción en los tiempos de viaje y menores costos de operación.

En caso de ser necesario, en este volumen se revisará y rediseñará la sección transversal referente a ampliaciones, sobre anchos, bombeo y peraltado etc; se identificarán riesgos, amenazas y vulnerabilidad de la operación futura de la vía existente y se diseñará el tratamiento adecuado en términos, diseños y protocolos precisos para disminuir dichos riesgos de accidentalidad vial.

- **VOLUMEN III: ESTUDIO DE GEOLOGÍA PARA INGENIERÍA Y GEOTECNIA.** El alcance fundamental del estudio geológico y geomorfológico de la zona de influencia y principalmente del corredor vial, es la de identificar todos los problemas de inestabilidad que se puedan presentar a la hora de la ejecución de la obra y ponga en riesgo la estabilidad de las mismas.

Adicionalmente el consultor deberá caracterizar las fuentes de materiales y ubicar los posibles sitios para la disposición del material sobrante de corte, desarrollar los análisis de estabilidad, seguridad, obtención de materiales de construcción, disposición de materiales sobrantes de excavación así como todo lo relacionado con el impacto ambiental.

- **VOLUMEN IV: ESTUDIO DE SUELOS PARA EL DISEÑO DE FUNDACIONES DE PUENTES – OBRAS DE DRENAJE Y OTRAS ESTRUCTURAS DE CONTENCIÓN.** En este volumen se presenta la exploración y caracterización de los suelos en los lugares de ubicación de las obras, de acuerdo a los requerimientos establecidos. Mediante la ejecución de sondeos se encontrará la caracterización de los suelos que servirán como fundación de las obras proyectadas. En caso de requerirse, se deberán determinar las características físicas y químicas en la composición de los suelos mediante ensayos de laboratorio e insitu.
- **VOLUMEN V: ESTUDIO DE ESTABILIDAD Y ESTABILIZACIÓN DE TALUDES.** El estudio debe determinar las condiciones de estabilidad de las laderas existentes, definir las condiciones de inclinación y protección de taludes, obras de contención, obras hidráulicas y bermas, que garanticen la estabilidad de los cortes que se requieran para la implantación del proyecto. Igualmente, deberán determinarse las condiciones de cimentación



y taludes para los terraplenes que se requieran, como también la evaluación de estabilidad y capacidad de soporte para las zonas de disposición de sobrantes

- **VOLUMEN VI: ESTUDIO GEOTÉCNICO Y DISEÑO DEL PAVIMENTO.** En este volumen se deben identificar los requerimientos necesarios para determinar los diseños tanto para estructuras de pavimentos nuevos, como para las soluciones a las problemáticas actuales. El principal objetivo es definir la estructura de pavimento del proyecto con base en: i) las características geomecánicas de la subrasante y de la estructura vial existente, ii) la caracterización de las fuentes de materiales, iii) número de repeticiones esperadas de ejes equivalentes.
- **VOLUMEN VII: ESTUDIO DE HIDROLOGÍA, HIDRÁULICA Y SOCAVACIÓN.** Se obtendrá el diseño, dimensionamiento, ubicación, niveles para drenajes mayores y menores de obras como son (puentes en caso de requerirse, pontones, alcantarillas, cunetas, y demás obras menores), realizando estudios de socavación, se definirá así mismo obras de subdrenaje como son filtros, drenes horizontales, zonas de inestabilidad, etc. Estas deben ser concordantes con el diseño geométrico de la vía.
- **VOLUMEN VIII: ESTUDIOS Y DISEÑOS DE ESTRUCTURAS.** Se diseñarán las obras basados en topografía, batimetría, diseño geométrico, geología, geotecnia, fundaciones, estabilidad de taludes, hidráulica, ambiental y demás áreas aplicables, para obras como son alcantarillas, muros, puentes vehiculares y pontones (en caso de requerirse conforme los resultados de los estudios hidráulicos).

El objeto de este volumen es el de realizar el diseño de todas y cada una de las estructuras que permitan garantizar condiciones de estabilidad y continuidad del alineamiento, tomando como base los parámetros de geometría, geología, fundaciones, hidráulica y ambiental. El objetivo es tomar los parámetros establecidos en los estudios complementarios aplicables requeridos y realizar un análisis de alternativas para de allí concluir en la selección y ejecución del proyecto estructural definitivo real y ejecutable.

- **VOLUMEN IX: GESTIÓN AMBIENTAL.** El contratista establecerá la línea de influencia directa del proyecto, elaborará la línea base, describirá las actividades constructivas necesarias para implementar su diseño, definirá los impactos ambientales que se generarán, indicará los programas de manejo ambiental que aplican para la construcción de las obras diseñadas, elaborará el cronograma de los programas de manejo ambiental e investigará sobre los permisos por uso e intervención de los recursos naturales necesarios para el desarrollo de las obras y el área de influencia del proyecto y si es del caso deberá solicitar los permisos ante las autoridades competentes.

Con toda la información anteriormente mencionada según el caso elaborará el Programa de Adaptación de la Guía Ambiental – PAGA y/o el Estudio de Impacto Ambiental - E.I.A y/o el Diagnostico Ambiental de Alternativas D.A.A, según la necesidad del proyecto y de acuerdo con lineamientos contenidos en la Guía ambiental del INVIAS la cual pueden consultar en la página web del INVIAS y requerimientos técnicos de la Autoridad Ambiental competente.

Adicionalmente deberá entregar el presupuesto del PAGA, el cual deberá ser aprobado por la interventoría y ajustarse al costo reembolsable estipulado en la etapa II, sin que en ningún caso supere el monto máximo establecido en el presupuesto oficial.

- **VOLUMEN X: ESTUDIO DE CANTIDADES DE OBRA, PRESUPUESTO Y PROGRAMACIÓN.** Se busca obtener la información necesaria tomando como base los estudios y diseños de las áreas que intervienen para determinar las cantidades finales de las obras a ejecutar en el proyecto. Además se elaborarán los análisis de precios unitarios, para ello se tendrá en cuenta el LISTADO DE PRECIOS DE REFERENCIA suministrado por el departamento de Sucre y publicado en la presente convocatoria al cual se le aplicara a cada uno de los valores unitarios el porcentaje de descuento ofrecido en la oferta económica por el oferente y en el caso de no contar con un precio en la mencionada lista, se deberá realizar el estudio de mercado respectivo, y se procederá a calcular los costos con las cantidades de obra producto de los diseños, teniendo en cuenta los turnos de personal





definidos en la Ley 1682 de 2013 denominada ley de Infraestructura, igualmente se definirán las especificaciones particulares y se propondrá el programa de trabajo para la ejecución de las obras.

Se deben definir aquellas especificaciones de construcción generales o particulares que no estén estipuladas en las especificaciones técnicas del INVIAS (vigentes al cierre del proceso), pero que se requieran para la adecuada construcción de las obras.

Elaboración de planos detallados de construcción: Se debe disponer de detalles que incluyan el diseño geométrico, estructuras de pavimento, obras de arte, puentes y túneles (en caso de requerirse), y demás obras requeridas para la construcción de los diseños.

➤ **VOLUMEN XI GESTIÓN SOCIAL Y REPUTACIONAL**

El CONTRATISTA debe realizar la implementación en su totalidad del componente de lectura territorial, descrito en los Lineamientos de gestión social y reputacional, ya que esta será la base sobre la cual el contratista presentará el plan de gestión social con las correspondientes metodologías a implementar durante la etapa de ejecución.

La gestión social debe incluir los siguientes componentes:

- Comunicación, divulgación y acompañamiento social.
- Capacidad de mano de obra.
- Seguimiento y evaluación.

La información de los lineamientos para la gestión social debe estar complementada por los diferentes programas de gestión social descritos en la guía de manejo ambiental de proyectos de infraestructura del subsector vial del INVIAS.

Es necesario enfatizar con las comunidades y demás actores involucrados que el momento en que se encuentra el proyecto es preliminar a la de la ejecución del mismo, motivo por el cual, en esta etapa, el trabajo comunitario tendrá carácter eminentemente preparatorio y de generación de condiciones favorables para el inicio de la obra, respetando las distintas apreciaciones de los diferentes grupos sociales beneficiados y/o impactados. Por lo anterior, el CONTRATISTA debe corroborar la aceptación del proyecto y no oposición de la comunidad en la ejecución del Contrato.

Adicionalmente deberá entregar el presupuesto del PAGA, el cual deberá ser aprobado por la interventoría y ajustarse al costo reembolsable estipulado en la etapa II, sin que en ningún caso supere el monto máximo establecido en el presupuesto oficial.

➤ **VOLUMEN XII PLAN DE CONTINGENCIA Y PLAN DE MANEJO DE TRÁNSITO.**

PLAN DE CONTINGENCIA- Este documento tiene por objeto establecer acciones que se deben ejecutar frente a una posible ocurrencia de eventos ya sea de carácter técnico, accidental humano, entre otros, con el fin de proteger la vida, los recursos naturales y los bienes en la zona del proyecto y sus vecinos, así como de evitar posibles retrasos y costos extra durante la ejecución de la obra.

Se deberá contemplar un Plan de Contingencia soportado con el panorama de riesgos del proyecto y que incluya las medidas para responder y controlar tales hechos, en este Plan se deberá esquematizar las acciones que serán implementadas si ocurrieran contingencias que no puedan ser controladas y que puedan interferir con el normal desarrollo del Proyecto.

PLAN DE MANEJO DE TRÁNSITO: De acuerdo con lo establecido en la Ley 769 del 2002 –Código Nacional de Tránsito-, artículo 101 *“Siempre que deban efectuarse trabajos que alteren la circulación en las vías públicas, el interesado en tal labor obtendrá en forma previa la autorización correspondiente de la autoridad competente y señalará el sitio de labor mediante la colocación de señales preventivas, reglamentarias e informativas que han*





de iluminarse en horas nocturnas” y teniendo como premisa el ingreso y salida de volquetas, así como la intervención de la vía EL DELIRIO – PUERTO VIEJO, se deberá presentar el PMT, documento que debe ser aprobado por la autoridad competente previo a la ejecución del proyecto.

El Contratista debe adoptar todas las medidas de seguridad y protección, tanto del personal, del área de trabajo además del tránsito de los usuarios de la vía; el plan de manejo de tránsito deberá ser aprobado por la interventoría y estar de acuerdo con el Manual de Señalización Vial del INVIAS, vigente y a los requerimientos propios de los Municipios o la entidad territorial competente. Una vez aprobados, deben presentarse ante la autoridad correspondiente para su aprobación (si existe este requerimiento en la entidad territorial donde se trabaje) o en su defecto para su conocimiento. El Plan de Manejo de Tránsito debe instalar la señalización de seguridad vial de acuerdo con los planos aprobados por la autoridad de tránsito.

Es importante aclarar que dichos planes de manejo de tránsito deben asegurar unos anchos mínimos de circulación de acuerdo de la normatividad vigente, para peatones y personas con movilidad reducida, ciclistas y por último los automotores teniendo en cuenta el orden de prioridad de la pirámide invertida de la movilidad.

La señalización deberá propender por una identificación rápida de los espacios correspondientes a cada actor en el caso de que se separen a través de maletines, delineadores tubulares, conos en ambos extremos de la zona a intervenir.

El PMT debe identificar el estado de las vías de acceso al proyecto e incluir las trayectorias de los vehículos de la obra hasta la vía principal, el contratista deberá realizar un acta con el Municipio o la entidad correspondiente para verificar el estado de dichas vías.

El objetivo general del Plan de Manejo de Tránsito es mitigar el impacto generado por las obras que se desarrollan en las vías públicas o en las zonas aledañas a éstas, con el propósito de brindar un ambiente seguro, limpio, ágil y cómodo a los conductores, pasajeros, peatones, personal de la obra y vecinos del lugar, bajo el cumplimiento de las normas establecidas para la regulación del tránsito.

Adicionalmente deberá entregar el presupuesto de los suministros requeridos para la correcta ejecución del plan de manejo de tráfico, el cual deberá ser aprobado por la interventoría y ajustarse al costo reembolsable estipulado en la etapa II, sin que en ningún caso supere el monto máximo establecido en el presupuesto oficial.

- **VOLUMEN XIII PLAN DE TRABAJO SISO, INCLUYE PROTOCOLO DE BIOSEGURIDAD Y SU IMPLEMENTACIÓN.** Durante la primera Etapa del proyecto el contratista deberá entregar el correspondiente plan de seguridad industrial y salud ocupacional para la ejecución de las obras durante la Etapa II. Este Plan, de estricto cumplimiento por parte del contratista, y seguimiento por parte de la Interventoría, debe contener todas las actividades y lineamientos requeridos procurando controlar los riesgos que atentan contra la salud de todo el personal presente en la obra, por medio de la aplicación de sistemas de trabajo que prioricen el principio de la prevención.

Este documento debe incluir la presentación e implementación de las medidas generales y específicas de protocolos de bioseguridad en cumplimiento de las directrices y normas municipales, departamentales y nacionales, en el marco de la prevención, y en la medida en que continúe vigente la declaratoria de emergencia sanitaria causada por el SARS-CoV-2 (COVID-19), durante la ejecución del proyecto o se declare una nueva.

- **VOLUMEN XIV. INFORME FINAL EJECUTIVO.** En este volumen se presentará un informe ejecutivo que le permita al lector, localizar geográficamente el tramo de vía en estudio, conocer la importancia socio-económica del mismo y a través de una ficha técnica resumen, disponer de los resultados técnicos más importantes de cada uno de los volúmenes desarrollados en la consultoría, de igual manera dicha ficha se deberá presentarse en digital en formato (.PDF).

Para la localización geográfica del proyecto, el consultor deberá indicar la troncal o transversal a la que pertenecerá, e identificar la ruta y tramos de acuerdo con lo establecido en el decreto 1735 del 28 de agosto de 2001 o el equivalente que se encuentre vigente en el momento de realización de los estudios. Esta localización



se podrá ilustrar con cartografía del IGAC para el contexto regional y para el detalle se utilizarán las fotografías aéreas o las imágenes de satélite existentes, adquiridas para los estudios, en coordenadas planas de Gauss en el sistema Magna-Sirgas.

El Consultor, deberá llevar a cabo todas las labores necesarias para entregar a FINDETER-Gobernación de Sucre, los estudios y diseños requeridos, que posibiliten una solución ingenieril construable y será el responsable por un adecuado planeamiento, programación, conducción de estudios básicos, diseños y en general, por la calidad técnica de todo el estudio definitivo que deberá ser ejecutado en concordancia con las normas INVIAS vigentes al momento de desarrollar la consultoría y los estándares actuales de diseño en todas las especialidades de Ingeniería relacionadas con el estudio. Así mismo, para la construcción el consultor definirá las especificaciones generales y particulares aplicables al proyecto.

Con respecto al contenido de cada uno de los volúmenes ya mencionados, se debe dar cumplimiento –en lo que aplique- a lo especificado en el anexo técnico adjunto.

1.1.2.1.1.2. Entrega de documentos a Findeter

Los volúmenes se entregarán a FINDETER, impresos en original y dos (2) copias y en medio magnético en formato PDF una vez sean aprobados por la interventoría. Así mismo, los planos originales se entregarán debidamente firmados y con visto bueno de la interventoría, adicionalmente se entregará copia de los planos en medio magnético que contenga los planos firmados en formato PDF.

La revisión, ajuste y/o actualización y/o modificación y/o complementación de los Estudios y Diseños se realizará para todo el proyecto (El Delirio-Puerto Viejo), independiente del alcance físico con los recursos presupuestales del contrato.

El Contratista entregará a FINDETER, dentro del plazo previsto para la ETAPA I, los volúmenes descritos en los numerales anteriores incluidas tablas, anexos, planos, y demás información.

Para cada volumen técnico que contenga información georeferenciada se deberá entregar la respectiva base de datos espacial y cumpliendo con lo establecido por la oficina encargada del SIG en el INVIAS, lo cual deberá ser consultado por el consultor con dicha entidad.

El contratista elaborará conjuntamente con el interventor un cronograma de ejecución de la actualización de los estudios y diseños, teniendo en cuenta las áreas que intervienen en el desarrollo de los estudios las cuales serán programadas en función de las entregas parciales.

1.1.2.1.1.3. Gestión con Empresas de Servicios Públicos.

El Contratista deberá entregar, dentro del plazo definido, todos los estudios técnicos y los diseños, aprobados por la INTERVENTORÍA, y demás entidades competentes. Para este efecto deberá programar sus reuniones con representantes de esas empresas, de tal manera que se cumplan totalmente estos requisitos de aprobación dentro del plazo estipulado en el Contrato.

El Contratista deberá radicar ante las empresas de servicios públicos, los diseños que requieran aprobación de éstas. De acuerdo con el alcance de los estudios y diseños, el Contratista es responsable del seguimiento de los diseños que se radiquen en cada una de las empresas de servicios públicos, hasta obtener su aprobación.

La INTERVENTORÍA del contrato presentará por escrito sus observaciones, a la información y documentación que le entregue EL CONTRATISTA. De igual forma EL CONTRATISTA deberá realizar las correcciones y ajustes solicitados por la Interventoría y/o la entidad, y/o las empresas de servicios públicos dentro de los cinco (5) días calendario siguientes a la fecha de la solicitud. Estos términos deberán ser considerados por el Contratista en su programación, y no lo exoneran

de cumplir con la entrega de los estudios, diseños, debidamente revisados y aprobados por la Interventoría o la entidad y la obtención de los permisos y licencias requeridos, dentro del plazo de ejecución previsto en el Contrato.

1.1.2.1.1.4. Licencias, Permisos y Autorizaciones aplicables

La gobernación de Sucre entregará las Licencias y Permisos existentes para la ejecución de la obra, no obstante, en el caso que durante la ejecución del contrato se requiera el trámite de licencias o permisos o actualización de las mismas, será responsabilidad del contratista adelantar las gestiones necesarias ante las autoridades competentes que permitan el desarrollo normal del contrato y de las obras. Todo lo anterior dentro del plazo establecido en su cronograma de trabajo, sin que supere el plazo establecido para la Etapa I.

El CONTRATISTA debe realizar a su costa los trámites para obtener los permisos requeridos o sus modificaciones o actualizaciones para realizar las obras de mejoramiento vial, así como asumir todos los costos en que se incurra para la obtención de los mismos (los cuales hacen parte del valor presupuestado en el PAGA), para lo cual deberá realizar la validación y/o ajuste de los estudios técnicos y diseños requeridos por la autoridad competente para el trámite de dichas licencias o permisos que apliquen, con el fin de garantizar la ejecución del proyecto, los cuales deberá tener en cuenta para la elaboración de su propuesta económica.

Los costos de las copias para la realización de este trámite serán a cargo del CONTRATISTA.

En todo caso, y durante el plazo de ejecución de la etapa I, será responsabilidad del contratista prever y adelantar todas las gestiones y actividades que garanticen la obtención de las licencias o permisos requeridos que correspondan, al igual que los permisos ambientales, de movilidad, de intervención, y los demás que apliquen y se requieren para el normal desarrollo del contrato y de las obras en la Etapa II.

LA CONTRATANTE no reconocerá por ningún motivo mayores permanencias del plazo de ejecución de la Etapa I, ni valores adicionales a los establecidos en el Contrato, en caso de suceder, el CONTRATISTA asumirá los costos adicionales tanto de obra como de INTERVENTORÍA.

1.1.2.1.1.5. Pautas elaboración de informes

De acuerdo con los entregables planteados en los estudios técnicos y los diseños integrales que se deben adelantar para el proyecto, EL CONTRATISTA deberá hacer entrega a la interventoría del informe mensual de avance de los trabajos, en donde se consignen las memorias y especificaciones técnicas de los respectivos volúmenes consignados en esta metodología. Este informe deberá ser entregado dentro de los tres (3) días siguientes al cumplimiento del mes vencido.

Para la entrega de estos informes y demás paquetes técnicos, el consultor deberá entregarlos para la aprobación por parte de la Interventoría, bajo las normas técnicas colombianas establecidas para tal efecto. Se deben cumplir entre ellas:

- NTC 1456
- NTC 5613
- NTC 4490
- NTC 1594
- NTC 1580
- NTC 1687
- NTC 1914
- Demás normativa vigente y aplicable.

Como cumplimiento de la responsabilidad en cada uno de los productos desarrollados en la Etapa I por parte de los profesionales, estos deben emitir la respectiva carta de responsabilidad adjuntando copia de su tarjeta profesional y cedula

de ciudadanía, de igual forma la interventoría debe emitir un mismo de certificado de verificación y aprobación por parte de cada especialista y de la coordinación de los mismos por parte del director de la etapa I

1.1.2.1.1.6. Aprobación de los productos

Dentro del plazo establecido para la Etapa I, el CONTRATISTA deberá entregar los productos derivados del alcance de la mencionada Etapa y la INTERVENTORÍA adelantará la revisión y aprobación de la totalidad de los mismos. Acorde a lo anterior, es importante la coordinación de entrega de estos productos entre contratista e interventoría, garantizando que estos se aprueben dentro del plazo de la Etapa I, teniendo en cuenta que dentro de esta etapa se realizará el trámite y obtención de licencias y permisos.

1.1.2.1.1.7. Validación de los diseños con el Departamento de Sucre.

Dentro del plazo establecido para la Etapa I y previo a la solicitud de expedición de licencias y permisos requeridos, el SUPERVISOR designado por FINDETER será el encargado de gestionar el visto bueno del proyecto por parte del Departamento de Sucre, con el fin de iniciar el proceso de expedición de licencias y permisos requeridos para la ejecución del mismo.

En caso de que el Departamento de Sucre, realice observaciones al proyecto, el contratista dentro del plazo establecido para la Etapa I y previo a la solicitud de expedición de licencias y permisos, deberá hacer los ajustes correspondientes. Por lo tanto, este periodo deberá ser considerando dentro de la programación presentada por el contratista para la ejecución de la Etapa I.

Una vez concluida la etapa I y de acuerdo con el presupuesto aprobado por la interventoría el departamento de Sucre y Findeter priorizaran las obras a ejecutar, en el caso que aplique, previo inicio a la ejecución de la etapa I.

1.1.2.1.2. ETAPA II.

La etapa II consiste en la ejecución de "LAS OBRAS PARA EL MEJORAMIENTO DE LA VÍA EL DELIRIO - PUERTO VIEJO EN LOS MUNICIPIOS DE SAN ANTONIO DE PALMITO Y TOLÚ EN EL DEPARTAMENTO DE SUCRE", de acuerdo con los estudios y diseños producto de la etapa I aprobados por la interventoría, los recursos presupuestales del contrato establecidos para la etapa II y la priorización que se realice con el departamento de Sucre.

Para el inicio de esta etapa, los estudios y diseños, deben estar aprobados por las entidades que intervengan con el desarrollo del proyecto (empresas de servicios públicos, entidades del orden territorial, corporaciones ambientales, etc.), de igual forma, se deberá contar con los permisos que se requieran para la ejecución de las obras, además, se deberá contar con el respectivo balance de cantidades de obra definitivo debidamente suscrito por el contratista e interventor, y aprobado por FINDETER. Por lo tanto, una vez finalizada la etapa I y priorizadas las obras a ejecutar en la etapa II en caso de que aplique, el contratista deberá iniciar inmediatamente la presente etapa.

Las obras que se ejecutarán en la ETAPA II deberán ser completamente funcionales e integrales, por lo cual el contratista, desde la etapa I, deberá contemplar la totalidad de las obras de ingeniería para su puesta en funcionamiento.

Las principales actividades y obras para ejecutar en los proyectos y que serán supervisadas, controladas, verificadas, aprobadas, medidas y constatadas por la interventoría, en desarrollo del contrato, comprenden entre otras, las siguientes:

- Estructura de pavimento flexible.
- Instalación de base Granular.
- Instalación de Subbase Granular.
- Construcción de cunetas.
- Construcción de estructuras menores de drenajes.
- Señalización y Seguridad.
- Reparación y mejora de sitios críticos.
- Conformación de calzada.

- Las demás que se requieran para garantizar la funcionalidad del proyecto.

Para la presentación de la oferta se debe considerar el transporte aéreo, fluvial o marítimo (cuando se requiera) con los requerimientos que implique como centro de acopio, cargue y descargue; valla, campamento, pruebas de laboratorios, certificaciones de funcionalidad y operación de equipos y/o sistemas por parte de las entidades competentes, costos de la implementación de vigilancia, señalización, SISO y plan de bioseguridad, entre otros.

Para esta etapa, EL CONTRATISTA deberá realizar todas las actividades necesarias y suministrar, transportar e instalar todos los insumos, materiales y demás elementos requeridos para la construcción, para el correcto y adecuado funcionamiento de cada una de las obras y espacios contemplados en el proyecto.

En desarrollo del contrato se debe dar cumplimiento a las Especificaciones descritas en el presente documento y en el Anexo Técnico.

Considerando que los trabajos que se adelantarán como resultado del presente proceso de contratación consisten en la intervención de la actual vía en uso, con la mayoría de actividades sobre o adyacentes a la calzada, el contratista en ningún momento puede suspender el tráfico vehicular, y es su obligación proveer todas las medidas e implementar toda la señalización y medidas de control necesarias para garantizar la seguridad de los usuarios, dando estricto cumplimiento a lo estipulado en el Manual de Dispositivos para la Regulación del Tránsito en Calles, Carreteras y Ciclo rutas de Colombia, adoptado mediante la Resolución No. 001050 del 5 de mayo de 2004, proferida por el Ministerio de Transporte y demás normatividad que le aplique.

Al final de la etapa II, y con el fin de reportar la información requerida del proyecto vial, se debe realizar la CARACTERIZACIÓN VIAL de todo el corredor vial desde el Delirio hasta Puerto Viejo, la cual se realiza de acuerdo con lo dispuesto en las Resoluciones 1860 de 2013, 1067 de 2015 y 412 del 26 de febrero de 2020, "por la cual se adopta la Metodología General para reportar la información que conforma el Sistema Integral Nacional de Información de Carreteras "SINC" versión 4., del Ministerio de Transporte o las que se encuentren vigentes.

Resultados de la caracterización vial:

- Caracterización en los formatos exigidos por la norma.
- Informe técnico donde reposan los datos tomados en campo.

1.1.2.1.2.1. Recibo de la vía para la ejecución de las obras

El CONTRATISTA, conjuntamente con la interventoría, una vez se suscriba el acta de inicio o la orden de inicio del contrato, dentro de los tres (3) días siguientes, procederá a recibir la custodia de la vía en la que se van a ejecutar las obras. De este procedimiento se deberá dejar constancia mediante acta escrita como mínimo de lo siguiente:

- Ficha técnica del estado de las construcciones existentes, en caso de que aplique.
- Registro fotográfico.
- y las demás actividades que se requieran.

1.1.2.1.2.2. Demoliciones

En caso de que se requieran ejecutar demoliciones para la ejecución del proyecto, estas deberán estar contempladas durante la etapa de estudios y diseños, y para su ejecución se deberán realizar las siguientes actividades conjuntamente entre el Contratista, la Interventoría y FINDETER:

Definir el inventario de elementos a retirar, en el cual se especifique lo siguiente:

- Descripción del elemento y su procedimiento de demolición de tal manera que no se produzcan daños en las estructuras adyacentes.
- Cantidad.



- Destino o disposición final (se debe definir con el Municipio la disposición de los escombros, a la escombrera Municipal o al lugar que se determine para ello).
- Registro fotográfico del procedimiento.
- Acta de Autorización de la interventoría y de FINDETER para proceder con el retiro o demolición, suscrita por las partes.

1.1.2.1.2.3. Ejecución de la obra

El contratista deberá:

- Ejecutar las obras de acuerdo con las normas vigentes aplicables, dando estricto cumplimiento a lo establecido en las Especificaciones Generales de Construcción de Carreteras, última actualización (2014), en las especificaciones del anexo técnico particulares para este proyecto y en las Normas de Ensayo de Materiales para Carreteras del Instituto Nacional de Vías. Adoptado por Resolución No. 0001375 y No. 0001376 del 26 de mayo de 2014, el cual puede ser consultado en el vínculo de documentos técnicos de la página <http://www.invias.gov.co/>
- Tener como referencia los lineamientos establecidos por las entidades que hacen parte del proyecto, así como la normatividad departamental y nacional que rigen el tipo de obras a ejecutar.
- Ejecutar las obras correspondientes de acuerdo con la programación la cual debe estar enmarcada en los ítems y dentro del plazo de la etapa II.
- Implementar los frentes de trabajo necesarios y de forma simultánea para la ejecución de los proyectos priorizados, con el personal y maquinaria mínimo requerido, en el presente documento y en el anexo técnico.
- Entregar la infraestructura apta para su uso, es decir, completamente funcional, con la totalidad de conexiones a servicios públicos listas, funcionando y debidamente aprobadas por las entidades prestadoras del servicio público.

1.1.2.1.2.4. Normatividad Aplicable

Se enumera a continuación parte de la normativa técnica aplicable que debe ser tenida en cuenta para la ejecución y desarrollo del Proyecto por parte del CONTRATISTA y objeto de seguimiento por parte de la INTERVENTORÍA (Las que apliquen de acuerdo con el objeto del contrato):

- **ESPECIFICACIONES GENERALES DE CONSTRUCCIÓN DE CARRETERAS** adoptadas mediante Resolución No. 001376 del 26 de mayo de 2014 del **MINISTERIO DE TRANSPORTE**. Además de los documentos que las actualicen, modifiquen o aumenten.
- **NORMAS DE ENSAYO DE MATERIALES PARA CARRETERAS**, adoptadas mediante Resolución No. 001375 del 26 de mayo de 2014 del **MINISTERIO DE TRANSPORTE**. Además de los documentos que las actualicen, modifiquen o aumenten.
- **DISEÑO, CONSTRUCCIÓN Y MANTENIMIENTO DE PAVIMENTOS DE CONCRETO**. Instituto Colombiano de Productores de Cemento – ICPC. 2004.
- **MANUAL DE RECICLAJE DE PAVIMENTOS CON CEMENTO**. Instituto Colombiano de Productores de Cemento – ICPC. 2002.
- **MANUAL PARA LA INSPECCIÓN VISUAL DE PAVIMENTOS RÍGIDOS**. Ministerio de Transporte – Instituto Nacional de Vías. 2006.
- **NORMA COLOMBIANA DE DISEÑO DE PUENTES – LRF –CCP14**, adoptada mediante Resolución No.0000180 del 26 de enero de 2015 del **MINISTERIO DE TRANSPORTE**.
- **NORMA SISMORRESISTENTE NSR-10**, contenida en el decreto 926 de 2010 de marzo de 2010, por el cual se establecen los requisitos de carácter técnico y científico para construcciones sismo resistentes NSR-10.
- **MANUAL DE SEÑALIZACIÓN – DISPOSITIVOS PARA LA REGULACIÓN DEL TRANSITO EN CALLES CARRETERAS Y CICLORUTAS DE COLOMBIA**, adoptado mediante Resolución No. 001050 de 5 de mayo de 2004 del **MINISTERIO DE TRANSPORTE**.
- **MANUAL DE SEÑALIZACIÓN VIAL – 2015-INVIAS**
- **NORMA TÉCNICA COLOMBIANA – NTC 4739 LAMINAS RETROREFLECTIVAS PARA CONTROL DE TRANSITO**.





- **CAPITULO 7 –SEÑALIZACIÓN Y SEGURIDAD- DE LAS ESPECIFICACIONES GENERALES DE CONSTRUCCIÓN DE CARRETERAS** adoptadas mediante Resolución No. 003288 del 15 de agosto de 2007 del **MINISTERIO DE TRANSPORTE**.
- **MANUAL DE DISEÑO GEOMÉTRICO PARA CARRETERAS**, adoptado mediante Resolución No. 000744 del 04 de marzo de 2009 del **MINISTERIO DE TRANSPORTE**.
- **MANUAL DE CAPACIDAD Y NIVELES DE SERVICIO PARA CARRETERAS DE DOS CARRILES SEGUNDA VERSIÓN** adoptado mediante Resolución No. 005864 del 12 de noviembre de 1998 del **INSTITUTO NACIONAL DE VÍAS**.
- **AASHTO. “AASHTO GUIDE FOR DESIGN OF PAVEMENT STRUCTURES 1993”** American Association of State Highway and Transportation Officials, 1993.
- **“DISEÑO, CONSTRUCCIÓN Y MANTENIMIENTO DE PAVIMENTOS DE CONCRETO”**. Instituto Colombiano de Productores de Cemento – ICPC. 2004.
- **MANUAL DE DISEÑO DE PAVIMENTOS ASFÁLTICOS PARA VÍAS CON BAJOS VOLÚMENES DE TRÁNSITO INVIAS 2007**.
- **MANUAL DE SERVICIOS DE CONSULTORÍA PARA ESTUDIOS Y DISEÑOS, INTERVENTORÍA DE ESTUDIOS Y DISEÑOS Y GERENCIA DE PROYECTOS EN INVIAS**.
- **MANUAL DE DISEÑO DE PAVIMENTOS ASFÁLTICOS CON MEDIOS Y ALTOS VOLÚMENES DE TRÁNSITO-INVIAS**.
- **MANUAL DE DISEÑO DE PAVIMENTOS DE CONCRETO PARA VÍAS CON BAJOS, MEDIOS Y ALTOS VOLÚMENES DE TRANSITO**. Resoluciones No. 000803 del 6 de marzo de 2009 del **MINISTERIO DE TRANSPORTE**.
- **MANUAL DE DISEÑO DE PAVIMENTOS ASFÁLTICOS EN VÍAS CON BAJOS VOLÚMENES DE TRANSITO**. Resolución No. 003482 del 29 de agosto de 2009 del **MINISTERIO DE TRANSPORTE**.
- **MANUAL DE DRENAJE PARA CARRETERAS**. Resolución No. 000024 del 07 de enero de 2011 del **MINISTERIO DE TRANSPORTE**.
- **MANUAL PARA EL DISEÑO DE CIMENTACIONES SUPERFICIALES Y PROFUNDAS PARA CARRETERAS**. Resolución No. 0001049 del 11 de abril de 2013 del **MINISTERIO DE TRANSPORTE**.
- **GUÍA DE MANEJO AMBIENTAL-INVIAS**.
- Ley 99 de 1993 “por la cual se crea el Ministerio del Medio Ambiente, se reordena el Sector Público encargado de la Gestión y Conservación del Medio Ambiente y los Recursos Naturales Renovables, se organiza el Sistema Nacional Ambiental, SINA y se dictan otras disposiciones.” y sus Decretos reglamentarios
- Ley 105 de 1993 - Por la cual se dictan disposiciones básicas sobre el transporte y sus Normas reglamentarias.
- Ley 769 de 2002. Código Nacional de Tránsito y sus Normas reglamentarias.
- Resolución No. 412 del 26 de febrero de 2020, “por la cual se adopta la Metodología General para reportar la información que conforma el Sistema Integral Nacional de Información de Carreteras "SINC" versión 4., del Ministerio de Transporte.
- La señalización horizontal y vertical retroreflectiva, se deberá elaborar con tecnología prismática Tipo VII o de características superiores.
- Ley 388 de 1997 Ordenamiento Territorial.
- Plan de Ordenamiento Territorial de los Municipios o norma de ordenamiento que aplique.
- Norma vigente con relación al “Plan de ordenamiento Territorial” previo a la radicación del proyecto para los trámites de obtención del plan de implantación, licencias y/o permisos.
- Ley 400 de 1997. Reglamento colombiano de Construcciones Sismo Resistentes y aquellas normas que la modifiquen o desarrollen.
- Ley 361 de 1997 “por la cual se establecen mecanismos de integración social de las personas con limitación y se dictan otras disposiciones.”, y aquellas normas que la modifiquen o desarrollen, en lo que resulte aplicable al presente proyecto. NTC. 4144, NTC. 4201, NTC. 4142, NTC. 4139, NTC. 4140, NTC. 4141, NTC. 4143, NTC. 4145, NTC. 4349, NTC. 4904, NTC. 4960.
- Ley 1618 de 2013 – Disposiciones para Garantizar el Pleno Ejercicio de los Derechos de las Personas con Discapacidad.
- Legislación de Seguridad Industrial Salud Ocupacional. Análisis y aplicación de las normas de Construcción y Adecuación en Salud Ocupacional, según Resolución 2400 de 1979.





- Normas de Salubridad (entre otras: ley 09 de 1979, NTC 920-1 de 1997, NTC 1500 de 1979, NTC 1674 de 1981, NTC 1700 de 1982).
- Normas Ambientales Ley 373 de 1997 Uso eficiente y racional del agua, Decreto 1753 de 1994, GTC 24 de 1989
- Decreto 1575 DE 2007 por el cual se establece el Sistema para la Protección y Control de la Calidad del Agua para Consumo Humano.
- Análisis y aplicación de normas ambientales, gestión ambiental y manejo de residuos.
- Reglamentación de manejo ambiental y recursos hídricos. Legislación ambiental Municipal y Nacional.
- Emisiones atmosféricas, Decreto 948 05/06/1995 Min Ambiente, Vivienda y Desarrollo Territorial Establece normas de prevención y control de la contaminación atmosférica y la protección de la calidad del aire.
- NFPA 101 Código de Seguridad Humana.
- Resolución 2413 22/05/1979 Min. De Trabajo y seguridad social. Establece el Reglamento de Higiene y seguridad en la construcción.
- Resolución 1409 de julio 23 de 2012, reglamento de seguridad de trabajo en alturas.
- Resolución 627 07/04/2006 Ministerio de Medio Ambiente por la cual se establece la norma nacional de emisión de ruido y ruido ambiental.
- Normas NFPA-NEC y Código Nacional de Incendios. Cuando aplique.
- Reglamento técnico del sector de agua potable y saneamiento básico, RAS- 2000 (Resolución 1096 del 17 de noviembre de 2000, emanada del Ministerio de Desarrollo Económico de la Republica de Colombia) y RESOLUCIÓN 2320 DE 2009 por la cual se modifica parcialmente la Resolución número 1096 de 2000 que adopta el Reglamento Técnico para el sector de Agua Potable y Saneamiento Básico RAS y aquellas normas que la modifiquen o desarrollen.
- Código colombiano de fontanería NTC-1500.
- NORMAS AISC, AISI.
- NFPA 14 Norma para Sistemas de columnas de agua y gabinetes contra incendio (Cuando aplique).
- NFPA 20 Norma para bombas centrifugadas contra incendios. (Cuando aplique)
- NFPA 72 Código para sistemas de alarma contra incendio. (Cuando aplique)
- Código para suministro y distribución de agua para extinción de incendios en edificaciones, NTC-1669. Cuando aplique.
- Normativas ASHRAE referentes a eficiencia energética (90.1) y confort térmico (62.1).
- Código Eléctrico Nacional, norma NTC 2050.
- Reglamento técnico vigente de instalaciones eléctricas Resolución No. 18 0398 de 7 de abril de 2004 expedida por el Ministerio de Minas y Energía (RETIE).
- Las normas vigentes de la empresa de energía encargada del suministro y control de la energía.
- Reglamento técnico de instalaciones eléctricas, RETIE y NTC 2050, Reglamento Técnico de Iluminación y Alumbrado Público RETILAP.
- Normas de las empresas locales de servicios públicos o con las que se proveerá los servicios.
- Legislación de tránsito vehicular y peatonal.
- Normatividad vigente a nivel nacional para la movilización de maquinaria y equipo pesado expedido por la entidad competente según el tipo de obra, por la entidad competente.
- Norma NTC 2505 y demás Normas Técnicas de las empresas prestadoras de los servicios.
- Estudio de micro zonificación sísmica del lugar donde se desarrollará el proyecto.
- Demás normas aplicables para los diferentes aspectos del Proyecto de acuerdo con las particularidades del diseño y construcción del mismo, determinadas por factores del entorno (localización del Proyecto) y su regulación específica.
- Decreto nacional 1285 de 2015 (junio 2015): Por el cual se modifica el Decreto 1077 de 2015.
- Resolución 0549 de 2015 (julio 2015): Por la cual se reglamenta el Capítulo 1 del Título 7 de la parte 2, del Libro 2 del Decreto 1077 de 2015, en cuanto a los parámetros y lineamientos de construcción sostenible y se adopta la Guía para el ahorro de agua y energía en edificaciones.
- Documento Recomendaciones Mínimas de Construcción suministrado por FINDETER.
- Cartilla de Andenes de Bogotá, vigente (Decreto 561-15). Cuando el municipio no cuenta con reglamentación al respecto.
- Norma Técnica Colombiana NTC 4143, NTC 5610 – “Accesibilidad de las personas al medio físico. Señalización táctil” y Guía de accesibilidad.



- Norma Técnica Colombiana NTC 4109 – “Prefabricados de Concreto. Bordillos, Cunetas y Topellantas de Concreto”.
- Manual de Especificaciones Técnicas de Diseño y Construcción de Parques y Escenarios Públicos de Bogotá D.C. Cuando el municipio no cuenta con reglamentación al respecto
- Demás Normas municipales, departamentales y nacionales que influyan en el diseño y ejecución del proyecto.
- Las demás normas técnicas que correspondan para la debida ejecución del contrato.

1.1.2.1.2.5. Plan de Gestión Social y Reputacional

Implementar el plan de gestión social entregado y aprobado en la etapa I. El propósito de esta gestión se encamina hacia la construcción de tejido social a través de estrategias informativas y de creación participativa; de manera que se promueva la apropiación y sostenibilidad del proyecto por parte de la comunidad, así como las acciones que potencien los beneficios y se minimicen los impactos.

NOTA: Se debe tener en cuenta que algunos de estos ejercicios de campo, conforme a la evolución de la contingencia de la pandemia por COVID-19, deberán revisarse, complementarse, y ajustarse a partir de otras alternativas de obtención de información en relación con actividades que reflejen comportamientos tendenciales anteriores a la pandemia. Estas alternativas pueden tomar estudios vigentes de referencia, información de plataformas informáticas, redes sociales, redes celulares, y en general procesamientos BIG Data válidos, que permitan caracterizar con la mayor precisión las mencionadas tendencias de comportamiento de los actores poblacionales de la zona.

1.1.2.1.2.6. Gestión Ambiental

Implementar el plan de gestión ambiental entregado y aprobado en la etapa I; corresponde al Contratista dar cumplimiento a los programas ambientales y a las obligaciones derivadas de la obtención de permisos; la ejecución de medidas de compensación, programas y obras, deben ser simultáneas a la ejecución de las obras del contrato y dentro plazo del contrato. El contratista debe aportar las certificaciones (No procesos en curso, cierre de expedientes, entre otros) de cumplimiento expedidas por las autoridades ambientales competentes, como soporte del formato de cierre ambiental. Además, el contratista no podrá en ningún caso, adelantar actividades constructivas sin contar con los permisos y autorizaciones ambientales que lo requieran, lo cual será verificado por la interventoría previo al inicio de la obra. De otra parte, el contratista es responsable de evitar que se configuren pasivos ambientales.

1.2. LOCALIZACIÓN DEL PROYECTO.

La vía el Delirio - Puerto Viejo se encuentra ubicada en los municipios de San Antonio de Palmito y Tolú en el departamento de Sucre, corresponde a una vía terciaria de 13.2 Km de longitud, se localiza hacia el noroccidente del Departamento de Sucre, dentro de la Subregión Golfo de Morrosquillo, iniciando de sur a norte, en el cruce con la vía que comunica los municipios de San Antonio de Palmito con Tolú Viejo. Este sector es conocido como El Delirio, ya que allí se localiza una hacienda con este mismo nombre. De allí, se recorren 13.2 Km aproximadamente, en el sentido norte, hasta llegar la vía nacional pavimentada, sobre el corregimiento de Puerto Viejo.

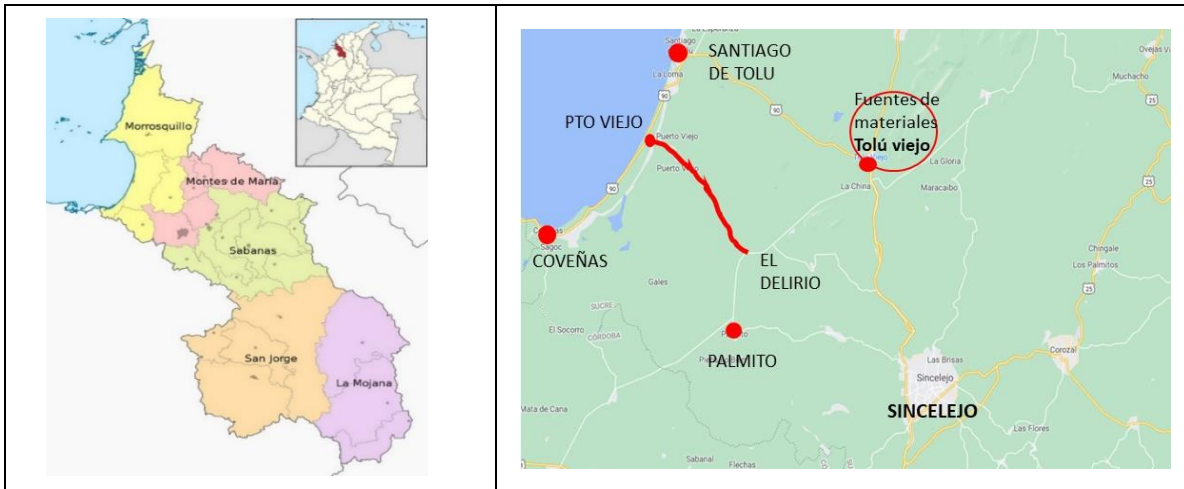

PR	Norte	Oriente
k0+000,00 (EL DELIRIO)	1.530.266,208	840.153,452
k13+185,90 (PTO VIEJO)	1.539.129,829	832.149,349

Dichas coordenadas corresponden aproximadamente a la siguiente información suministrada por el GOOGLE MAPS:

K0+000: 9°23'16.6"N 75°31'57.6"W

K13+185,90: 9°28'04.0"N 75°36'21.1"W

CONOCIMIENTO DEL SITIO DEL PROYECTO:

Será responsabilidad del proponente conocer las condiciones del sitio de ejecución del proyecto y actividades a ejecutar para ello el proponente podrá hacer uso de los programas informáticos y las herramientas tecnológicas disponibles teniendo como puntos de referencia; en las coordenadas señaladas previamente.

En consecuencia, correrá por cuenta y riesgo de los proponentes, inspeccionar y examinar los lugares donde se proyecta realizar los trabajos, actividades, obras, los sitios aledaños y su entorno e informarse acerca de la naturaleza del terreno, la forma, características, accesibilidad del sitio (verificar estado de las vías de acceso al proyecto), disponibilidad de canteras, zonas de préstamo y/o zonas de depósito (ZODMES), así como la facilidad de suministro de materiales e insumos generales. De igual forma, la ubicación geográfica del sitio del proyecto, historial de comportamiento meteorológico de la zona y demás factores que pueden incidir en la correcta ejecución del proyecto.

Con la presentación de la propuesta, el proponente declara que conoce de manera integral todas las condiciones del sitio de ejecución del proyecto, las actividades a ejecutar y las circunstancias legales, técnicas, ambientales, económicas y sociales para el desarrollo del proyecto, en especial aquellas que puedan afectar la interventoría, la ejecución de las actividades y/o del proyecto e influir en el cálculo del valor de la propuesta. Por lo tanto, el desconocimiento de estos aspectos no servirá de excusa válida para posteriores reclamaciones.

Registro Fotográfico estado actual de la vía El Delirio-Puerto Viejo (Sucre)



K0+000 (El Delirio)	K 1+200 (Aprox)
	
K2+000 (Aprox)	K 3+500 (aprox)
	
K 7+000 (aprox)	K 8+500 (aprox)

1.3. ACTAS DEL CONTRATO.

1.3.1. ACTA DE INICIO U ORDEN DE INICIO DEL CONTRATO

El CONTRATISTA, la INTERVENTORÍA y la CONTRATANTE a través de quien designe para el efecto, deben suscribir el acta de inicio o se deberá emitir orden de inicio, las cuales deberán contener, entre otros aspectos los siguientes:

1. Lugar y fecha de suscripción del acta u orden de inicio.
2. Nombre e identificación completa de los intervinientes.
3. Plazo.
4. Fecha de Terminación del contrato y de cada Etapa.
5. Valor.
6. Información del CONTRATISTA e INTERVENTOR.

Los siguientes requisitos de ejecución deberán ser entregados a la INTERVENTORÍA en un plazo no mayor a TRES (3) DÍAS posteriores a la suscripción del contrato:

- a. Programas detallados para la ejecución cada una de las etapas.
- b. Aprobación del personal del CONTRATISTA para la ejecución del contrato.
- c. Programa detallado del recurso humano requerido para la ejecución de los trabajos y de suministro de compra y entrega de insumos.
- d. Flujo de inversión del contrato.
- e. Programa detallado de compras e insumos.
- f. Garantías aprobadas por parte de la contratante. (Documento para legalización del contrato).
- g. Afiliación a la seguridad social integral.
- h. Verificación de los formatos de la Oferta Económica discriminada.

Nota 1: Legalizado el contrato, el contratista deberá suscribir el Acta de Inicio dentro de los TRES (3) días siguientes. Si vencidos los plazos para la suscripción del acta de inicio y cumplidos los requisitos de ejecución, no se firma el documento por causa injustificada, la entidad podrá expedir la orden de inicio del contrato.

Nota 2: Vencido el plazo de ejecución de la etapa I, se deberá suscribir el acta de inicio para la etapa II. La suscripción de dicha acta se considera como condición suspensiva del plazo contractual.

1.3.2. ACTA DE RECIBO A SATISFACCIÓN DE LOS PRODUCTOS DE LA ETAPA I

Una vez verificado y aprobado por parte del Interventor el contenido y los productos desarrollados de la ETAPA I y se hayan realizado las recomendaciones y pronunciamientos por parte de la Contratante y del Ente Territorial, se procederá a suscribir el ACTA DE RECIBO A SATISFACCIÓN del Informe de la ETAPA I y de los productos asociados a dicha etapa.

NOTA: Los productos correspondientes para cada intervención particular, entregados durante le ejecución de la ETAPA I y aprobados por la interventoría serán recibidos mediante actas de recibo parcial.

1.3.3. ACTA DE TERMINACIÓN

Vencido el plazo de ejecución del contrato, contado a partir de la suscripción del Acta de inicio o emisión de la orden de Inicio, El CONTRATISTA, la INTERVENTORÍA y la CONTRATANTE a través de quien designe para el efecto, deben suscribir la correspondiente acta de terminación del contrato.

Nota: Se suscribirá un acta de terminación para cada una de las etapas por EL CONTRATISTA DE OBRA, la INTERVENTORÍA y la CONTRATANTE.

1.3.4. ACTA DE ENTREGA Y RECIBO A SATISFACCIÓN DEL CONTRATO

Vencido el plazo de ejecución del Contrato (Etapa I + Etapa II) contado a partir de la suscripción del Acta de Inicio o emisión de la Orden de Inicio, el CONTRATISTA, deberá entregar la obra objeto de la Etapa II, con el lleno de los requerimientos técnicos y condiciones de funcionalidad. Del recibo por parte de la Interventoría se dejará constancia mediante Acta de Entrega y Recibo a satisfacción Final de la Obra, suscrita entre la CONTRATANTE, el Contratista y el Interventor.

Para la suscripción de esta acta, EL CONTRATISTA debe garantizar las conexiones de todos los servicios públicos que apliquen y su funcionamiento; por lo tanto, mientras no se suscriba dicha acta, la responsabilidad, vigilancia y custodia de la obra es exclusiva del CONTRATISTA.

NOTA: Las obras correspondientes para cada intervención particular, entregadas durante le ejecución de la ETAPA II y aprobados por la interventoría serán recibidos mediante acta de recibo parcial de obra.

1.4. ANÁLISIS DE LAS CONDICIONES ECONÓMICAS DEL CONTRATO

1.4.1 METODOLOGÍA DE CÁLCULO – PRESUPUESTO ESTIMADO (PE)

1.4.1.1 ETAPA I. ESTUDIOS Y DISEÑOS.

El método para la determinación del valor de la ETAPA I es por PRECIO GLOBAL FIJO SIN FORMULA DE AJUSTE.

Para la determinación de este presupuesto, FINDETER se basó en el modelo de análisis de costos y en los precios topes definidos por FINDETER para sueldos y demás gastos que inciden en los contratos de consultoría y / o prestación de servicios, mediante la cual se determina el punto de referencia para la determinación del factor multiplicador.

El valor del presupuesto incluye sueldos del personal utilizado para la realización del trabajo, afectados por el factor multiplicador, gastos administrativos, costos directos (equipos, computadores, papelería, ploteo de planos, copias, desplazamiento aéreo, desplazamiento terrestre, hospedaje, ensayos de laboratorio, entre otros costos directos), implementación del protocolo de bioseguridad, así como el valor del IVA y demás tributos que se causen por el hecho de su celebración, ejecución y liquidación del contrato, así como los gastos administrativos generados durante la ejecución del mismo.

LA CONTRATANTE no reconocerá, ningún reajuste realizado por el CONTRATISTA en relación con los costos, gastos o actividades adicionales que aquel requiera para la ejecución de esta Etapa.

1.4.1.2 ETAPA II. EJECUCIÓN OBRAS

Para esta Etapa se determina que el precio del contrato es por la modalidad de monto agotable por PRECIOS UNITARIOS SIN FORMULA DE AJUSTE, basados en el LISTADO DE PRECIOS DE REFERENCIA suministrado por el departamento de SUCRE, con los recursos disponibles para la ejecución de las obras y entregado por FINDETER, el cual será publicado como anexo a este proceso de contratación, afectado por el porcentaje de descuento ofrecido en la propuesta económica.

Para la estructuración del presupuesto de esta etapa se ha tenido en cuenta, además de los costos directos de las obras, los siguientes aspectos:

Costos Indirectos: Para la estimación de los costos indirectos se tienen en cuenta la incidencia de:

- **Administración:** Personal profesional, técnico y administrativo, basado en sus perfiles, dedicación y tiempo del proyecto. Gastos de oficina. Costos directos de administración: Equipos, vehículos, ensayos, transportes (aéreo/terrestre), transportes y trasiegos que se requieran desde el punto de acceso o ingreso hasta el lugar de las obras, así como la señalización, viáticos, campamento, baños móviles, celaduría 24 horas, pruebas psicotécnicas en caso de requerirse, radios de comunicación, servicio médico colectivo, , fotografías y videos aéreos con dron, cerramiento de obra, vallas, trámites, arriendos de oficina principal, computadores, muebles, papelería, ploteo de planos, servicios públicos, comunicaciones, cargos de conexión de servicios públicos, implementación de plan de gestión de calidad, implementación del protocolo de bioseguridad, implementación de PMT, implementación del plan de trabajo SISO, señalización (incluyendo cinturones de seguridad, cintas de seguridad, vallas de seguridad), dotación, pruebas y ensayos de laboratorio, copias, costos de pólizas e Impuestos y tributos aplicables, entre otros.
- **Imprevistos:** se establece con base en la experiencia de la entidad, adquirida a través de la ejecución de proyectos de condiciones similares o equivalentes al que se pretende ejecutar. Así mismo, se tiene en cuenta los imprevistos que pueden surgir con base en la matriz de riesgos del presente proceso, adicionalmente, con este imprevisto el CONTRATISTA debe solventar todas aquellas dificultades técnicas que surjan durante la ejecución de la obra (excavación – cimentación estructuras – concretos – entre otros).
- **Utilidad:** El proponente la establece de acuerdo con las condiciones macroeconómicas del país, las condiciones económicas y experticia de su entidad.

Nota 1. El valor del presupuesto de la Etapa II debe garantizar la funcionalidad y correcta operación del corredor vial, de acuerdo con las especificaciones técnicas y planos, conforme a los productos entregados en la Etapa I del contrato y aprobadas por la Interventoría y FINDETER.

Nota 2: Con base en los resultados de la ejecución de la etapa I del proyecto, se definirá el alcance real de la intervención sobre la vía, teniendo como insumo el LISTADO DE PRECIOS DE REFERENCIA y las prioridades de intervención que defina el Departamento, las cuales serán presentadas para aprobación por parte de la interventoría y FINDETER, pero garantizando que se conserve el valor final adjudicado.

1.5. PRESUPUESTO

El valor total del presupuesto estimado de la convocatoria asciende a la suma de **TREINTA Y SIETE MIL SETECIENTOS NOVENTA MILLONES NOVENTA Y UN MIL VEINTIOCHO PESOS M/CTE (\$ 37.790.091.028)**, el cual incluye:

- El valor de las actividades de Revisión y/o Ajuste y/o Actualización y/o Modificación y/o Complementación de los estudios y diseños existentes y el IVA sobre dichas actividades
- El AIU de las obras civiles y el valor del IVA sobre la utilidad de las obras civiles y
- Todos los costos, gastos, tasas, impuestos y demás contribuciones de orden nacional o territorial a que hubiere lugar en que deba incurrir el contratista para la ejecución del objeto contractual.

El presupuesto se desglosa de acuerdo con lo siguiente:

ETAPA	DESCRIPCIÓN	PRESUPUESTO	OBSERVACIÓN
A Etapa I	REVISIÓN Y/O AJUSTE Y/O ACTUALIZACIÓN Y/O MODIFICACIÓN Y/O COMPLEMENTACIÓN DE LOS ESTUDIOS Y DISEÑOS	\$71.400.000,00 M/CTE.	Presupuesto Precio Global
B Etapa II	EJECUCIÓN DE LAS OBRAS	\$ 37.362.089.592,00 M/CTE	Presupuesto Estimado a Monto Agotable
C	COSTOS REEMBOLSABLES (GESTIÓN AMBIENTAL Y SOCIAL, CARACTERIZACIÓN VIAL Y PLAN DE MANEJO DE TRÁNSITO) – NO MODIFICABLE	\$356.601.436,00 M/CTE	Presupuesto entregado por la Gobernación de Sucre
D	VALOR TOTAL PRESUPUESTO OFICIAL (A+B+C)	\$37.790.091.028,00 M/CTE.	

1.5.1 VALORES MÁXIMOS Y MÍNIMOS PARA LA PROPUESTA ECONÓMICA

A continuación, se resumen los valores correspondientes al valor mínimo y al valor máximo de cada una de las etapas, y del total del presupuesto estimado, dentro de los cuales se deben presentar las ofertas económicas.

La oferta del proponente deberá realizarse teniendo como referencia, los valores mínimos para cada etapa, los toques máximos de Administración e Imprevistos, y en general el presupuesto contenido en el Formato 4 “Presupuesto del Proyecto” presentado a continuación, y en el cual se detalla el presupuesto oficial.

ETAPA	DESCRIPCIÓN	Valor mínimo	Valor Máximo
A Etapa I	REVISIÓN Y/O AJUSTE Y/O ACTUALIZACIÓN Y/O MODIFICACIÓN Y/O COMPLEMENTACIÓN DE LOS ESTUDIOS Y DISEÑOS	\$ 64.260.000,00 M/CTE.	Hasta la suma de \$ 71.400.000,00 M/CTE.
B Etapa II	EJECUCIÓN DE LAS OBRAS	\$ 33.625.880.633,00 M/CTE	Hasta la suma de \$ 37.362.089.592,00 M/CTE
C	COSTOS REEMBOLSABLES - NO MODIFICABLE	\$ 356.601.436,00 M/CTE	\$ 356.601.436,00 M/CTE
D	VALOR TOTAL PRESUPUESTO OFICIAL (A+B+C)	\$34.046.742.069,00	\$37.790.091.028,00

VALOR MÁXIMO DEL A.I.U.

La sumatoria de los porcentajes de los componentes del AIU no podrá superar el 29.20% en la oferta económica, so pena de rechazo de la misma.

El proponente deberá considerar en su propuesta económica los valores correspondientes al valor mínimo y al valor máximo del valor del Presupuesto Estimado (PE) total, así como para cada una de las etapas, presentadas anteriormente.

El valor mínimo del presupuesto corresponde al descuento máximo que podrá otorgar el oferente dentro de su oferta económica, el cual se considera que garantiza el cumplimiento de las condiciones técnicas y de calidad requeridas para el proyecto, por lo cual el valor de la oferta y de sus etapas no podrá ser inferior al valor mínimo ni mayor al valor máximo so pena de rechazo de la propuesta.

La oferta del proponente deberá realizarse teniendo como referencia, los valores mínimos y máximos para cada etapa, así como el tope máximo de AIU.

El porcentaje de descuento que se establezca en la oferta económica del proponente, específicamente para la Etapa II, será aplicable a cada uno de los ítems relacionados en el LISTADO DE PRECIOS DE REFERENCIA suministrado por el departamento, el cual será publicado como anexo a este proceso de contratación. Dicho porcentaje es el equivalente a la diferencia del valor que se obtenga como ahorro entre el Presupuesto Oficial de la Etapa II y la Propuesta Económica del Proponente para la Etapa II. El valor máximo del porcentaje de descuento (PD) será de hasta 10%.

Nota 1: El valor de los costos reembolsables es un costo fijo, por lo cual no se le aplicara el descuento ofrecido por el proponente en su oferta económica.

Ejemplo:

DESCRIPCIÓN		VALOR TOTAL
PRESUPUESTO OFICIAL ETAPA II (incluye AIU e IVA)	A	\$ 37.362.089.592,00
PRESUPUESTO OFERTADO ETAPA II (incluye AIU e IVA)	B	\$ 33.625.880.633,00
DESCUENTO EXPRESADO EN PESOS	C= A-B	\$ 3.736.208.959 ,00
PORCENTAJE DE DESCUENTO OFERTADO PRECIOS UNITARIOS ETAPA II	D=C/A EXPRESADO EN %	10%

De acuerdo con lo anterior, el PRESUPUESTO ESTIMADO – PE Total para la ejecución del proyecto se detalla a continuación:

PRESUPUESTO OFICIAL			
REVISIÓN Y/O AJUSTE Y/O ACTUALIZACIÓN Y/O MODIFICACIÓN Y/O COMPLEMENTACIÓN DE LOS ESTUDIOS Y DISEÑOS Y LA EJECUCIÓN DE LAS OBRAS PARA EL MEJORAMIENTO DE LA VÍA EL DELIRIO - PUERTO VIEJO EN LOS MUNICIPIOS DE SAN ANTONIO DE PALMITO Y TOLÚ EN EL DEPARTAMENTO DE SUCRE			
1. ETAPA 1 - REVISIÓN Y/O AJUSTE Y/O ACTUALIZACIÓN Y/O MODIFICACIÓN Y/O COMPLEMENTACIÓN DE LOS ESTUDIOS Y DISEÑOS			
DESCRIPCIÓN			VALOR TOTAL
1. VALOR TOTAL ETAPA I			\$ 71.400.000,00
VALOR ETAPA I ANTES DE IVA			\$ 60.000.000,00
VALOR TOTAL IVA ETAPA I (19%)			\$ 11.400.000,00
2. ETAPA 2 - EJECUCIÓN DE OBRA			
ÍTEM	DESCRIPCIÓN		VALOR TOTAL
A	VALOR DIRECTO OBRA		\$ 28.740.511.079,00
B	VALOR COSTOS INDIRECTOS (incluye IVA sobre la Utilidad) + AIU		\$ 8.621.578.513,00
		Expresado en %	Expresado en valor
	Administración	23,00%	\$ 6.610.317.548,00
	Imprevistos	2,00%	\$ 574.810.222,00
	Utilidad	4,20%	\$ 1.207.101.465,00
	Valor IVA sobre la utilidad	19,00%	\$ 229.349.278,00

2. VALOR TOTAL ETAPA II (A+B)		\$ 37.362.089.592,00
3. COSTOS REEMBOLSABLES (C+D+E)		\$ 356.601.436,00
C	GESTIÓN AMBIENTAL Y SOCIAL DE LA OBRA	\$ 287.559.867,00
D	CARACTERIZACIÓN VIAL	\$ 13.200.000,00
E	PLAN DE MANEJO DE TRANSITO	\$ 55.841.569,00
4. VALOR TOTAL OFERTA (1+2+3)		\$ 37.790.091.028,00

Nota 1: En todo caso, el contrato se suscribirá por el valor ofertado para las etapas I y II por el contratista.

Nota 2: El valor total de la oferta incluye la construcción de las obras para garantizar su funcionalidad, cumpliendo con los estudios y diseños aprobados y con el cumplimiento de la normatividad vigente, acorde a la priorización establecida por la Gobernación.

Nota 3: El valor de los costos reembolsables incluye lo siguiente:

- GESTIÓN AMBIENTAL Y SOCIAL DE LA OBRA: la elaboración e implementación de las fichas PAGA.
- CARACTERIZACIÓN VIAL: Todo lo requerido para obtención de los resultados descritos en el alcance de la etapa II
- PLAN DE MANEJO DE TRANSITO: Únicamente los suministros necesarios para la implementación del Plan de Manejo

El proponente deberá considerar en la administración de su oferta económica, todos los demás costos que no se encuentran definidos en los costos reembolsables y que se requieran para la correcta ejecución del proyecto.

1.6. IMPUESTOS

El proponente deberá considerar en su oferta todos los costos correspondientes a impuestos, tasas, contribuciones, estampillas o gravámenes que se causen con ocasión de la suscripción, ejecución y liquidación del contrato y demás a que haya lugar del orden nacional y/o territorial.

Adicionalmente tendrá en cuenta, los costos de las pólizas incluidas en el numeral GARANTÍAS del presente documento y todos los demás impuestos que se generen por la celebración del contrato.

Es responsabilidad exclusiva del PROPONENTE realizar las averiguaciones, cálculos y estimaciones que considere necesarios para elaborar su propuesta económica y por ende, le asiste la obligación de consultar ante las diferentes entidades recaudadoras qué impuesto le es aplicable en caso de ser adjudicatario, todo esto enmarcado en el hecho de que el PATRIMONIO AUTÓNOMO FINDETER DEPARTAMENTO DE SUCRE, es EL CONTRATANTE y realiza la contratación bajo el Régimen Jurídico del derecho privado.

1.7. FORMA DE PAGO

LA CONTRATANTE pagará al contratista el valor por el cual le fue adjudicado el contrato, de acuerdo con la siguiente forma de pago, para cada etapa así:

1.7.1 ETAPA I. ESTUDIOS Y DISEÑOS.

LA CONTRATANTE pagará el cien por ciento (100%) del valor total de la Etapa I, previo recibo a satisfacción y aprobación por parte de la Interventoría, de la totalidad de los productos requeridos para esta etapa, junto a la entrega de los permisos requeridos con las respectivas aprobaciones de las entidades respectivas (en caso de que aplique).

Una vez se obtenga el acta de entrega y recibo a satisfacción por parte de la INTERVENTORÍA de la Etapa I de los proyectos, incluidos los permisos requeridos (si aplica), se podrá dar inicio a la ejecución de la Etapa II.

1.7.2 ETAPA II.

LA CONTRATANTE pagará al CONTRATISTA el valor de la etapa II – Ejecución de las obras, de la siguiente forma:

Pagos parciales, de acuerdo a actas mensuales conforme con el avance y recibo parcial de obra ejecutada, los cuales deberán contar con el visto bueno de la INTERVENTORÍA, contar con la aprobación por parte de LA CONTRATANTE de las pólizas correspondientes a la última minuta contractual y/o modificatorio e informe técnico aprobado de avance de obra mensual de los proyectos. El contratista de obra tendrá derecho a recibir el pago pactado de imprevistos establecido para la etapa II del contrato siempre y cuando estos sean soportados y avalados por la interventoría en cada acta parcial de pago para cada proyecto.

De cada uno de estos pagos de la etapa II, se efectuará una retención en garantía del diez por ciento (10%), la cual se reintegrará al CONTRATISTA DE OBRA, una vez cumplidos los siguientes requisitos:

- a. Entrega a la INTERVENTORÍA y a la CONTRATANTE de los documentos detallados en la etapa de entrega de obras, señalados en los Términos de Referencia.
- b. Recibo a satisfacción de la obra por parte de la INTERVENTORÍA.
- c. Aprobación de las garantías correspondientes, señaladas en el numeral de GARANTÍAS del presente documento.
- d. Suscripción del Acta de liquidación del Contrato por todas las partes en ella intervinientes, la cual solo se podrá dar cuando se encuentren cumplidas todas las obligaciones de información del contrato. En caso en que, agotado el tiempo para la liquidación, no se cuente con los documentos requeridos para la misma presentados en debida forma y aprobados por la interventoría, se liquidará el contrato sin la devolución de la rete garantía, la cual se utilizará para costear los productos que queden pendientes por entregar, con su correspondiente revisión de interventoría.

Nota 1: Los suministros, accesorios, equipos y demás materiales, solo se pagarán, cuando se encuentren debidamente instalados, probados y recibidos a satisfacción por parte de la INTERVENTORIA, si aplica.

Nota 2: Para todos los pagos, el CONTRATISTA DE OBRA y sus integrantes para el caso de la conformación asociativa deberá(n) acreditar, que se encuentra al día en el pago de aportes parafiscales relativos al Sistema de Seguridad Social Integral, así como los propios al Servicio Nacional de Aprendizaje - SENA, Instituto Colombiano de Bienestar Familiar – ICBF y las Cajas de Compensación Familiar, cuando corresponda, o certificación del pago de los aportes de Pensión, Riesgos Laborales y de Caja de Compensación Familiar, de todo el personal vinculado directamente a la ejecución del proyecto, incluido el personal independiente que preste sus servicios para la ejecución del mismo.

Nota 3: El CONTRATISTA DE OBRA debe responder por el pago de todos los impuestos, tasas, gravámenes y contribuciones establecidas por las diferentes autoridades nacionales, departamentales o municipales y dentro de estos mismos niveles territoriales, las contribuciones, tasas, derechos, tarifas, y multas establecidos por las diferentes autoridades ambientales, que afecten la celebración, ejecución y liquidación del contrato y las actividades que de él se deriven. Estos pagos deben soportarse con las certificaciones correspondientes.

Nota 4: Para los pagos, se debe contar con el visto bueno de la interventoría y se efectuarán dentro de los TREINTA (30) DÍAS siguientes a la radicación en debida forma de la respectiva factura en FINDETER, por parte de la Dirección de Control de Fiducias de FINDETER y con el cumplimiento de los requisitos indicados.

Nota 5: Los pagos que corresponden a los reembolsables, de acuerdo con el PRESUPUESTO ESTIMADO, se pagaran de la siguiente manera:

- **GESTIÓN AMBIENTAL Y SOCIAL DE LA OBRA:** Se pagará acorde con el presupuesto presentado y aprobado en la etapa I, conforme los entregables establecidos en el Volumen del IX “Gestión Ambiental” y XI “Plan de gestión social y reputacional”, mediante la presentación de los soportes que evidencien la ejecución de las fichas PAGA, lo anterior deberá ser avalado por la interventoría.

- **PLAN DE MANEJO DE TRANSITO:** Se pagará acorde con el presupuesto presentado y aprobado en la etapa I, conforme los entregables establecidos en el Volumen XII Plan de Contingencia y Plan de Manejo de Tránsito, mediante la presentación de los soportes que evidencien la adquisición y puesta en obra de cada uno de los suministros que hacen parte del presupuesto, lo anterior deberá ser avalado por la interventoría.
- **CARACTERIZACIÓN VIAL:** Se realizará un único pago, por el valor definido en el presupuesto de la oferta económica, mediante la presentación de la Caracterización en los formatos exigidos por la norma y el Informe técnico donde reposan los datos tomados en campo, lo anterior deberá ser avalado por la interventoría.

Una vez esta caracterización vial sea aprobada por la Interventoría y radicada ante la entidad competente, se puede realizar el pago de la misma, por el monto definido en el PRESUPUESTO.

Nota: No se pagarán costos por fuera del presupuesto publicado en el presente proceso. El proponente deberá considerar en la administración de su oferta económica, todos los demás costos que se requieran para la correcta ejecución del proyecto.

1.8. PLAZO DE EJECUCIÓN DEL CONTRATO

El plazo global del contrato es de **DOCE (12) MESES**, que se contabilizará a partir de la suscripción del acta de inicio o emisión de la orden de inicio del contrato.

El plazo del contrato será uno solo, no obstante, a continuación, se describe el plazo estimado para cada una de las etapas:

DESCRIPCIÓN DE LAS ETAPAS	PLAZO MÁXIMO DE EJECUCIÓN	PLAZO TOTAL
ETAPA I: REVISIÓN Y/O AJUSTE Y/O ACTUALIZACIÓN Y/O MODIFICACIÓN Y/O COMPLEMENTACIÓN DE LOS ESTUDIOS Y DISEÑOS	DOS (2) MESES	DOCE (12) MESES.
ETAPA II: EJECUCIÓN DE LAS OBRAS	DIEZ (10) MESES	

* El plazo de cada una de las etapas está determinado y delimitado con la suscripción de un acta de inicio y de terminación. En el plazo establecido para la Etapa I, se contempla el plazo requerido para adelantar los trámites, subsanaciones y obtención de las licencias y permisos requeridos para la normal ejecución de las obras. Por lo tanto, es responsabilidad del contratista adoptar los procedimientos y planes pertinentes que le permitan planificar dicha situación, prever sucesos de dicha naturaleza e incluir en su estructura de costos este procedimiento, esta situación es aceptada por el contratista con la presentación de la propuesta y la posterior suscripción del contrato.

Los plazos se han determinado de acuerdo con el tiempo máximo requerido para cada etapa. La distribución de plazos descrita anteriormente deberá tenerse en cuenta independientemente al momento de elaborar la propuesta económica.

El incumplimiento del plazo máximo individual establecido para cada etapa del proyecto dará lugar a la aplicación de las cláusulas contractuales a que haya lugar, conforme a los atrasos reportados por la interventoría según la evaluación de la programación y cumplimiento del plazo de ejecución.

El CONTRATANTE no reconocerá por ningún motivo mayores permanencias, ni valores adicionales a los establecidos en el Contrato.

De igual manera deberá contemplar todas y cada una de las actividades que se requieran ejecutar con el fin de garantizar la funcionalidad y operatividad de la vía, dando cumplimiento a los requerimientos mínimos contemplados en los presentes Términos de Referencia y sus anexos.

NOTA: La ejecución de las obras podrá empezar con anterioridad a la terminación del plazo máximo de la ETAPA I y de manera simultánea, en la medida que la INTERVENTORÍA apruebe los estudios y diseños junto con la respectiva obtención de licencias y permisos de cada intervención y se realice el proceso de priorización entre La Gobernación y FINDETER para definir el alcance de la ejecución en la ETAPA II. En todo caso, el plazo de ejecución de la ETAPA II no podrá superar el plazo establecido en el contrato. De acuerdo a lo mencionado, el CONTRATISTA deberá tener la cantidad de personal o frentes de trabajo (con su respectiva maquinaria y equipos) simultáneos para las diferentes etapas, para dar cumplimiento con el plazo general del contrato.

Se aprobará el inicio de la etapa II, una vez se dé cumplimiento a las siguientes condiciones para cada intervención:

1. Acta de entrega y recibo a satisfacción parcial para la intervención
2. Permisos que se requieran para la ejecución de la intervención.
3. Validación por parte de la interventoría del Contrato, de las hojas de vida del personal mínimo exigido para la ejecución de la Etapa II del contrato, si se presentará algún cambio del personal aprobado requisito para la suscripción del acta de inicio.

1.9. OBLIGACIONES

1.9.1. OBLIGACIONES GENERALES DEL CONTRATISTA

El CONTRATISTA se compromete a cumplir todas las obligaciones que estén establecidas o se deriven del clausulado del CONTRATO, de los estudios y documentos del proyecto, de los Términos de Referencia, de su propuesta y aquellas que por su naturaleza y esencia se consideren imprescindibles para la correcta ejecución del presente contrato, en los términos previstos en los artículos 863 y 871 del Código de Comercio y 1603 del Código Civil. Así mismo, se consideran obligaciones generales del CONTRATISTA las siguientes:

1. Acatar la Constitución, la Ley, los principios de la función administrativa y los principios de la gestión fiscal consagrados en el artículo 209 y 267 de la Constitución Política, el Manual Operativo vigente del Contrato de Fiducia Mercantil, y demás normas concordantes y reglamentarias, así como las normas sismo resistente colombiana NSR-10 y demás normas relacionadas con la ejecución de obras.
2. Cumplir el objeto del contrato, ejecutando y entregando la obra contratada de acuerdo con los criterios de calidad exigible y especificaciones mínimas de construcción que hacen parte de los términos de referencia, con sujeción al presupuesto estipulado y dentro del plazo establecido.
3. Cumplir con las condiciones técnicas, jurídicas, sociales, económicas, financieras y comerciales exigidas en la Convocatoria y consignadas en la propuesta.
4. Rendir y elaborar los informes, conceptos, estudios y demás trabajos que se le soliciten en desarrollo del CONTRATO.
5. Acatar las instrucciones que durante el desarrollo del CONTRATO se le impartan por parte de la INTERVENTORÍA y de LA CONTRATANTE y suscribir las actas que en desarrollo del mismo, sean indispensables y todas aquellas que tengan la justificación técnica, jurídica o administrativa necesaria.
6. Obrar con lealtad y buena fe en las distintas etapas precontractuales, y contractuales, evitando dilaciones o cualquier otra situación que obstruya la normal ejecución del CONTRATO.
7. No acceder a peticiones o amenazas de quienes actúen por fuera de la ley con el fin de hacer u omitir algún hecho.
8. Mantener la reserva profesional sobre la información que le sea suministrada para el desarrollo del objeto del CONTRATO.
9. Radicar las facturas de cobro por los productos o trabajos ejecutados de acuerdo con los procedimientos señalados en el Manual Operativo del Patrimonio Autónomo o los indicados por LA CONTRATANTE.
10. Constituir las garantías respectivas del CONTRATO y mantenerlas vigentes en los términos establecidos. Las garantías deberán presentarse en el término de los tres (3) días siguientes a la suscripción del contrato y/o a la modificación, los cuales también son requisito para el inicio del contrato.
11. Constituir a su costa y a nombre de quien la entidad competente indique, las pólizas requeridas para la ejecución de cruces viales, férreos, de cuerpos de agua y demás requeridos dentro del alcance del CONTRATO, en caso que aplique.



12. Cumplir con las disposiciones legales y reglamentarias referentes al medio ambiente, urbanismo, seguridad industrial e higiene que para el efecto disponga la Corporación Autónoma Regional, el Departamento o Municipio según corresponda.
13. Instalar y disponer del equipo necesario para la ejecución del CONTRATO, desde el momento en que el INTERVENTOR lo disponga.
14. Ejecutar los trabajos de tal forma que los procedimientos aplicados sean compatibles no sólo con los requerimientos técnicos necesarios sino con las disposiciones legales, las normas especiales para la gestión y obtención de las autorizaciones y permisos específicos requeridos para el uso y aprovechamiento de los recursos naturales. La no observancia a los preceptos anteriores será de responsabilidad del CONTRATISTA, y el INTERVENTOR por esta causa podrá ordenar la modificación de los procedimientos o la suspensión de los trabajos.
15. Garantizar a la CONTRATANTE que cumplirá a cabalidad con los requerimientos ambientales legales vigentes, reglamentarios y contractuales, y que no generará daño o perjuicio al ENTE TERRITORIAL o a terceros por esta causa, por lo tanto, las sanciones que por este concepto imponga la Autoridad Ambiental se pagarán directamente por EL CONTRATISTA quien, mediante el presente documento, autoriza que le sea compensado del saldo insoluto del valor del contrato.
16. Cumplir con todas las disposiciones que sobre seguridad social haya emitido el Ministerio de Trabajo, así como las demás normas vigentes. Deberá tener especial cuidado para salvaguardar la integridad física de todas las personas a su cargo que desarrollen actividades en cumplimiento de cualquiera de las obligaciones establecidas en el contrato y de la comunidad directa e indirectamente afectada; y deberá adjuntar a cada acta de obra un informe al respecto. Cuando la INTERVENTORÍA establezca que existe incumplimiento en este aspecto por parte del CONTRATISTA informará, en primera instancia a la CONTRATANTE para efecto de las sanciones previstas.
17. Cumplir con todas las disposiciones sobre seguridad industrial y salud ocupacional vigentes en el país.
18. Responder por el pago de los impuestos que cause la legalización y ejecución del CONTRATO.
19. Responder por todo daño que se cause a bienes, al personal que se vincule y a terceros en la ejecución del CONTRATO.
20. Presentar a la interventoría el personal mínimo exigido para la ejecución del contrato, de acuerdo con lo establecido en el Anexo "PERSONAL MÍNIMO", previo al inicio del contrato.
21. Implementar los frentes de trabajo independientes para la ejecución de cada intervención, para cumplir la ejecución del objeto contractual en el plazo establecido.
22. Asumir el valor adicional del CONTRATO DE INTERVENTORÍA cuando la mayor permanencia sea imputable al CONTRATISTA DE OBRA.
23. Utilizar la información entregada por FINDETER o LA CONTRATANTE y Gobernación de Sucre estrictamente para el proyecto asignado en desarrollo del contrato y no hacer uso de ella en otros proyectos ni permitir su copia a terceros.
24. Estructurar y mantener el equipo de trabajo propuesto por el término de ejecución del contrato y disponer de los medios físicos y administrativos que permitan cumplir con las obligaciones contractuales.
25. Participar a través del representante legal o director del Proyecto en el comité de seguimiento o comités de obra a los cuales podrá asistir FINDETER, Gobernación de Sucre y demás entidades involucradas en el desarrollo del Proyecto. Los comités de seguimiento son reuniones en las que se revisarán las actas de las reuniones anteriores, con el fin de comprobar el avance de todos los acuerdos establecidos además de realizar una revisión del estado actual del proyecto (en cualquiera de sus etapas), en dicho comité se pueden establecer compromisos, requerimientos, solicitudes de gestión, inconvenientes presentados, entre otros; en pro de cumplir con el objeto de esta convocatoria en los términos establecidos. Los comités deben realizarse semanalmente y dejar registro de los mismos conforme a los formatos que LA CONTRATANTE indique para ello.
26. Asumir la responsabilidad de todas las actividades relativas a la ejecución de las obligaciones establecidas en el contrato.
27. Dar estricto cumplimiento a los lineamientos de Gestión Social y Reputacional, el cual hace parte integral de los presentes términos de referencia y del contrato.
28. Participar y apoyar al CONTRATANTE, FINDETER, y a la Gobernación de Sucre en todas las reuniones a las que éste lo convoque relacionadas con la ejecución del contrato.
29. Disponer de los medios necesarios para el mantenimiento, cuidado y custodia de la documentación objeto del contrato.





30. Colaborar con el CONTRATANTE, FINDETER, y la Gobernación de Sucre en el suministro y respuesta de la información correspondiente ante cualquier requerimiento de los organismos de control del Estado Colombiano en relación con la ejecución, desarrollo o implementación del contrato objeto del presente documento.
31. Utilizar la imagen de FINDETER, LA CONTRATANTE y del Gobernación de Sucre, de acuerdo con los lineamientos establecidos por estos. Salvo autorización expresa y escrita de las partes ningún funcionario, podrá utilizar el nombre, emblema o sello oficial de la otra parte para fines publicitarios o de cualquier otra índole.
32. Entregar al CONTRANTE toda la información y los documentos recopilados en desarrollo de la ejecución del contrato, al finalizar el plazo del mismo, de conformidad con las normas y disposiciones vigentes.
33. Velar porque el CONTRATANTE, FINDETER y la Gobernación de Sucre se mantengan indemnes de cualquier reclamación de terceras personas, subcontratistas, proveedores y demás servicios que de forma indirecta hayan sido requeridas para la ejecución del contrato.
34. Solventar a su costa las reclamaciones que en su caso le resulten por daños o perjuicios a propiedades o terceras personas derivadas de la ejecución del contrato por acciones u omisiones imputables al contratista, sus dependientes subordinados o subcontratistas.
35. Presentar un informe final de ejecución que dé cuenta de las actividades realizadas en desarrollo del contrato.
36. Realizar tomas aéreas que deberán ser incorporadas en el informe de gestión mensual o periódica del avance presentado en la ejecución de la Etapa II.
37. Dar cumplimiento a las actividades con respecto a los tiempos estipulados en la programación para las distintas etapas.
38. Dar cumplimiento a lo establecido en el Decreto 738 del 26 de mayo de 2021 o las normas que lo modifiquen, adición y/o sustituyan en relación con los protocolos y elementos de bioseguridad establecidos por el Ministerio de Salud y Protección Social.
39. Acatar las indicaciones del Interventor durante el desarrollo del contrato y de manera general obrar con lealtad y buena fe en las distintas Etapas contractuales.
40. Mantener actualizado el registro en la cámara de comercio durante la ejecución del contrato.
41. Cuando el termino de duración de la sociedad no contemple el término de liquidación del contrato y cinco (5) años más, EL CONTRATISTA se obliga a ampliarlo ante la cámara de comercio, para lo cual tendrá un plazo máximo de 30 días hábiles contados a partir de la adjudicación de la convocatoria, sin que este trámite sea requisito que impida la suscripción del contrato. La misma obligación aplica para el integrante del proponente plural persona jurídica.
42. Las demás que, por ley, los Términos de Referencia, del CONTRATO correspondan o sean necesarias para el cabal cumplimiento del mismo.

1.9.2. OBLIGACIONES DE CARÁCTER FINANCIERO

1. Verificar junto con el interventor o supervisor, el flujo de inversión del contrato, para lo cual deberá suscribirse el acta respectiva, de manera mensual o quincenal.
2. Realizar mensualmente un análisis del avance financiero del contrato con los debidos soportes, a fin de prever, con la suficiente anticipación, eventuales necesidades de modificaciones o medidas que LA CONTRATANTE o el contratista deban tomar para asegurar el flujo de fondos del contrato.
3. Presentar la certificación de cupo de crédito actualizada, en la que se acredite que la misma continua vigente y es efectiva para la ejecución del contrato.
4. Asumir el pago de impuestos, tasas, contribuciones, gravámenes, aportes y servicios de cualquier género que establezcan las leyes colombianas, departamentales y municipales donde se desarrolle el CONTRATO, así como las erogaciones necesarias para la ejecución del mismo. Es entendido que todos estos gastos han sido estimados por el CONTRATISTA al momento de la presentación de su propuesta económica.
5. Asumir los riesgos establecidos en la matriz de riesgos establecida para el proceso. Con la presentación de la propuesta el proponente certifica el conocimiento y responsabilidades asumidas.
6. Radicar las facturas correspondientes a las actas de estudios y diseños y de recibo parcial de obra. Para adelantar el trámite y aprobación de las facturas, deberá presentar a la INTERVENTORÍA, el informe o productos que corresponda, así como de los comprobantes de afiliación y pago de los aportes al Sistema General de Seguridad Social Integral (pensiones, salud y riesgos profesionales) y parafiscales del personal destinado a la ejecución del CONTRATO.
7. Cumplir el estatuto tributario colombiano en su integridad, asumiendo la totalidad de la carga tributaria generada con ocasión de la celebración y ejecución del contrato.





8. Suscribir el Acta de liquidación del contrato, una vez se cumplan todas las obligaciones necesarias para tal fin, tales como, la terminación del contrato suscrito por las partes, la debida entrega del archivo a FINDETER y la aprobación por parte de la interventoría de los documentos de liquidación finales presentados a la terminación del contrato. En todo caso el trámite de suscripción de la respectiva acta de liquidación deberá corresponder a los procedimientos establecidos por FINDETER y la CONTRATANTE.

1.9.3. OBLIGACIONES RELACIONADAS CON EL PERSONAL REQUERIDO PARA LA EJECUCIÓN DEL OBJETO CONTRACTUAL-

Sumado a las obligaciones generales, el CONTRATISTA debe:

- a. Vincular a la ejecución de la obra, como mínimo en un setenta por ciento (70%) del personal de obra no calificado de la región, preferiblemente habitantes de la zona beneficiaria del proyecto (departamento de Sucre). En caso de no contar con la disponibilidad del personal requerido en la zona beneficiaria, se podrá llevar a cabo su contratación con habitantes de las zonas aledañas al proyecto.
- b. Vincular a la ejecución de la obra, como mínimo un cincuenta por ciento (50%) del personal de obra calificado de la región (departamento de Sucre). Dicha condición será verificada por el Interventor y en los casos en los que el contratista demuestre la imposibilidad de cumplimiento de esta condición por circunstancias que afecten la ejecución del proyecto, la interventoría deberá evaluar dicha situación y autorizar el ajuste en el porcentaje.
- c. Vincular a la ejecución de la obra, como mínimo un cincuenta por ciento (50%) de mujeres en el personal de obra calificado del proyecto. Dicha condición será verificada por el Interventor y en los casos en los que el contratista demuestre la imposibilidad de cumplimiento de esta condición por circunstancias que afecten la ejecución del proyecto, la interventoría deberá evaluar dicha situación y autorizar el ajuste en el porcentaje.
- d. Vincular a la ejecución de la obra, como mínimo un treinta por ciento (30%) de jóvenes en el personal de obra calificado del proyecto, con edades comprendidas entre los 18 y 28 años. Dicha condición será verificada por el Interventor y en los casos en los que el contratista demuestre la imposibilidad de cumplimiento de esta condición por circunstancias que afecten la ejecución del proyecto, la interventoría deberá evaluar dicha situación y autorizar el ajuste en el porcentaje.
- e. Vincular el Ingeniero Auxiliar - profesional del primer empleo, teniendo en cuenta las condiciones definidas en el presente proceso.
- f. Presentar al interventor, en el término de los tres (3) días siguientes a la suscripción del contrato, el personal mínimo profesional y técnico exigido para la ejecución del contrato en cada una de sus etapas, el cual se encuentra relacionado en el contenido del presente documento y de acuerdo con la metodología para cumplir cabalmente el contrato. El contratista se compromete a suministrar el personal mínimo exigido, así como el que adicionalmente se requiera para dar cabal cumplimiento al objeto del contrato sin que ello represente valor adicional alguno a LA CONTRATANTE de lo cual se entenderá incluido su costo en la propuesta económica que presente el interesado. El personal debe ser el mismo hasta su finalización. Si el CONTRATISTA requiere cambiar el profesional o personal propuesto, deberá solicitar por escrito al CONTRATANTE la sustitución de dicho profesional o personal, quien deberá tener un perfil igual o superior al que se retiró. La aceptación del nuevo profesional estará sujeta a la aprobación de INTERVENTORÍA.
- g. Contar con una oficina central que, entre otros aspectos, le preste soporte en asuntos de orden técnico, legal, administrativo, financiero y contable.
- h. El CONTRATISTA se obliga durante el desarrollo de las Etapas del contrato a mantener al director del Proyecto y demás personal de especialistas aprobados por la INTERVENTORÍA.
- i. El director del proyecto deberá tener autonomía para actuar en nombre del CONTRATISTA y para decidir con el Interventor cualquier asunto de orden técnico o administrativo en desarrollo del Contrato, siempre que sus decisiones no impliquen modificaciones en las condiciones contractuales.
- j. Garantizar que todos los profesionales a quienes se les asignen labores en desarrollo del contrato cuenten con matrícula o tarjeta profesional vigente, para el personal que aplique según las normas colombianas.
- k. Asumir el pago de salarios, prestaciones e indemnizaciones de carácter laboral del personal que contrate para la ejecución del contrato, lo mismo que el pago de honorarios, los impuestos, gravámenes, aportes y servicios de cualquier género que establezcan las leyes colombianas y demás erogaciones necesarias para la ejecución del contrato. Es entendido que todos estos gastos han sido estimados por el contratista al momento de la suscripción de la carta de presentación de la propuesta, quedando claro que no existe ningún tipo de vínculo laboral del personal del CONTRATISTA con LA CONTRATANTE.



- l. Observar el desempeño del personal vinculado al proyecto, exigiéndole una dirección competente, el cumplimiento de normas de seguridad industrial y de tipo ambiental.
- m. Emplear personal técnico o profesional, según corresponda, de conformidad con lo establecido en los términos de referencia y en el contrato respectivo, garantizando que se encuentra en óptimas condiciones físicas y mentales para el desarrollo de las actividades asignadas.
- n. Responder por haber ocultado al contratar inhabilidades e incompatibilidades o prohibiciones o por haber suministrado información falsa.
- o. Contemplar en su propuesta económica dentro de sus costos administrativos, el valor correspondiente a elementos de seguridad industrial, implementación de protocolos de bioseguridad y dotación de su personal. LA CONTRATANTE no hará reconocimiento adicional, ni por separado por tales fines y será causal de aplicación de multas y sanciones el incumplimiento en el suministro de los elementos e implementación de protocolos.
- p. Presentar, antes de iniciar cualquier actividad, las respectivas afiliaciones a una ARL o soportes de pago al sistema de seguridad social de su personal antes de la autorización de inicio de los trabajos por parte de la interventoría.
- q. Presentar mensualmente al interventor, según sea el caso, las respectivas afiliaciones o soportes de pago al sistema de seguridad social integral y ARL de su personal.

1.9.4. OBLIGACIONES PREVIAS A LA SUSCRIPCIÓN DEL ACTA DE INICIO O EMISIÓN DE LA ORDEN DE INICIO DEL CONTRATO:

Dentro de los TRES (3) días siguientes a la suscripción del Contrato, previo a la suscripción del acta de inicio o emisión de la Orden de Inicio del Contrato, el Interventor verificará y aprobará el cumplimiento, entre otros, de los siguientes requisitos:

- a. Programas detallados para la ejecución de cada una de las etapas (Diagrama de Gantt): Los programas detallados para la ejecución del proyecto, deberán ser elaborados hasta el nivel de subtítulos, teniendo en cuenta la información presentada en la oferta, utilizando un software tipo Project, o similar, en un diagrama de barras discriminado por semanas y conteniendo para la programación de la etapa II, los vínculos con rendimientos, insumos, flujo de caja, para el respectivo seguimiento y control. Los programas se sujetarán, en todo caso, al plazo de ejecución del objeto contractual, y serán, como mínimo:
 - Secuencia y duración de cada una de las actividades (capítulos y subcapítulos) indicadas en el formato de cantidades de la oferta económica. Indicando duración responsable, recursos físicos, rendimientos y método de seguimiento y monitoreo a la programación.
 - Indicación de inicio y final de cada una de las actividades.
 - La indicación de la duración de la ejecución del proyecto objeto del presente proceso de selección.
 - Ruta crítica.
- b. Aprobación del personal del CONTRATISTA para la ejecución del Contrato. El INTERVENTOR verificará y aprobará el cumplimiento de los respectivos perfiles exigidos para los profesionales definidos en el presente documento y los cuales deberán ser presentados con anterioridad al inicio del contrato y conforme a lo señalado en el Numeral PLAZO DE EJECUCIÓN DEL CONTRATO. Igualmente verificará los contratos de trabajo o los contratos de prestación de servicios suscritos entre el personal y el CONTRATISTA o uno de los integrantes del proponente plural. De igual forma verificará los soportes de la afiliación y pago de seguridad social integral vigente de todo el personal propuesto.
- c. Programa detallado del recurso humano requerido para la ejecución de los trabajos y de suministro de compra y entrega de insumos. Deberá especificar la jornada de trabajo a utilizar en la ejecución de la obra, indicando días y horas laborales para cada una de las semanas.
- d. Flujo de inversión del contrato: EL CONTRATISTA deberá presentar el flujo de inversión del contrato, expresado en pesos conforme a la oferta económica. La presentación del flujo de inversión de los recursos del contrato deberá realizarse utilizando una hoja de cálculo de Excel o aplicación software tipo Project o similar, por cada una de las actividades (capítulos y subcapítulos) contenidas en el Formato Oferta Económica, discriminadas por semana.
- e. Programa detallado de compras e insumos: El Contratista deberá presentar el programa de compras e insumos



de los materiales, equipos y elementos requeridos para la correcta ejecución del proyecto.

- f. Garantías contractuales aprobadas por parte de LA CONTRATANTE.
- g. Afiliación a la seguridad social integral. Aportar los soportes de afiliación y pago de seguridad social integral vigente de todo el personal propuesto.
- h. Verificación de los formatos de la Oferta Económica discriminada.: El interventor validará cada uno de los formatos de la oferta económica discriminada y la consistencia con la propuesta económica.

Si vencidos los plazos para la suscripción del acta de inicio y cumplidos los requisitos previos para la suscripción de los mismos no se procede con la firma del documento por causa injustificada, la entidad podrá expedir la orden de inicio del contrato.

Así las cosas, terminada y recibida a satisfacción por la interventoría la Etapa I (incluyendo trámite y obtención de las licencias y permisos correspondientes y coordinación logística con los Centros de Formación para la intervención de las obras), EL CONTRATISTA deberá dar inicio a la Etapa II.

Cumplidos los anteriores requisitos, la negativa por parte del CONTRATISTA al inicio de la etapa II dará lugar a la efectividad de las cláusulas contractuales a que haya lugar.

Si por circunstancias imputables al CONTRATISTA o cuyo riesgo de concreción fue asumido por éste, resulta necesario la prórroga del plazo para la ejecución del contrato en cualquiera de sus etapas, y como consecuencia de ello debe adicionarse el valor del contrato de interventoría, el PATRIMONIO AUTÓNOMO FINDETER DEPARTAMENTO DE SUCRE No. 3-1-97902, descontará dicho valor de las sumas que a EL CONTRATISTA se le adeuden; en caso tal de que no sea posible efectuar dicho descuento, el PATRIMONIO AUTÓNOMO FINDETER DEPARTAMENTO DE SUCRE No. 3-1-97902 podrá reclamarlo judicialmente. De tal descuento se deberá dejar constancia en el documento de prórroga. Lo anterior, sin perjuicio de la exigibilidad o efectividad de la cláusula penal o de las acciones que pueda iniciar el PATRIMONIO AUTÓNOMO FINDETER DEPARTAMENTO DE SUCRE No. 3-1-97902 para obtener la indemnización de los perjuicios adicionales que tales circunstancias le generen.

1.9.5. OBLIGACIONES ESPECÍFICAS

1.9.5.1 ETAPA I

- a. Cumplir con todas las normas y especificaciones técnicas contenidas en el presente documento y el Anexo Técnico. (Normas de Ensayo de Materiales para Carreteras y Especificaciones Generales de Construcción para Carreteras del Instituto Nacional de Vías - versión 2013, adoptadas mediante Resoluciones Nos. 1375 y 1376 del 26 de mayo de 2014 o las que se encuentren vigentes, la Ley de Accesibilidad al Medio Físico – Ley 361 de 1997, con el fin de asegurar la adecuación funcional y ambiental del proyecto.
- b. Realizar los diseños, planos, estudios técnicos y especificaciones de construcción únicamente para el desarrollo del objeto contractual, sin que por ello se entienda conferido algún derecho de propiedad intelectual. Su entrega, en ningún caso, se entenderá como cesión de derechos o licenciamiento.
- c. Hacer entrega de un cronograma de actividades el cual debe contemplar las entregas parciales y finales de los productos de la etapa I a ejecutar.
- d. Dentro de la programación elaborada por el contratista deberá contemplar como plazos máximos y de obligatorio cumplimiento la ejecución de las siguientes actividades: Elaborar todos los formularios, estudios, diseños, planos, memorias, ensayos, y obtener las licencias y permisos necesarios para la correcta ejecución de las obras.
- e. Leer, conocer y aceptar los estudios y diseños entregados por la Gobernación de Sucre, los cual serán objeto de revisión y/o actualización y/o ajustes y/o complementaciones durante la etapa I por parte del contratista.
- f. Hacer seguimiento y dar respuesta oportuna a las consultas y observaciones técnicas relacionadas con los proyectos.
- g. Realizar los ajustes solicitados a los proyectos técnicos cuando sea necesario.



- h. Presentar la totalidad de los productos de la etapa I, conforme a la normativa pertinente y debidamente revisados y aprobados por la Interventoría, incluyendo las respectivas cartas de responsabilidad por parte de cada uno de los especialistas del contratista.
- i. Las demás actividades relacionadas con el proyecto técnico y que sean necesarias para la obtención de las licencias y permisos requeridos para la normal ejecución del contrato y de las obras.
- j. Entregar los productos de la etapa I completos, de forma tal que puedan ser utilizados posteriormente como insumo para la ejecución de las obras e interventoría respectiva.
- k. Determinar e informar por escrito sobre el impacto ambiental y social del proyecto, cómo mínimo en los siguientes términos:
 - Afectaciones al medio ambiente con las potenciales construcciones y potencial consumo de materiales naturales;
 - Caracterización de la población a beneficiar en términos de género, edad y grado escolar.
 - Creación de empleos con la ejecución de la obra.
- l. EL CONTRATISTA deberá efectuar todos los trámites y gestiones necesarias para la obtención y la aprobación de los productos de la etapa I, así como para los trámites y obtención de las licencias requeridas y permisos a que haya a lugar para ejecutar la obra, incluyendo servicios públicos, cierre temporal de vías, accesos a cada área, ingreso del personal, horarios de trabajo, excavaciones, o cualquier intervención del espacio público.
- m. Realizar todos los trámites necesarios para la radicación y aprobación del proyecto para la obtención de permisos requeridos para la correcta ejecución del contrato, ante las entidades competentes, así como el suministro de los documentos exigidos o requeridos para éstas. Se aclara que los costos generados por la producción, impresión, presentación y entrega de los documentos requeridos para la solicitud de las Licencias o Permiso correrán por cuenta del CONTRATISTA y el pago de las expensas de dicha licencia, permisos, será a cargo del CONTRATISTA, valor que se le reembolsará al entregar todos los soportes del caso. El CONTRATISTA adelantará bajo su total responsabilidad y dentro del plazo establecido en la etapa I dentro de su cronograma de trabajo los trámites para obtener las licencias o permisos necesarios ante las entidades competentes.
- n. El resultado de los productos de la etapa I realizados por EL CONTRATISTA deberán ser previamente revisados y aprobados por la Interventoría antes del vencimiento del plazo de ejecución de esta etapa del contrato, para proceder a su verificación por parte de FINDETER.
- o. EL CONTRATISTA debe realizar comités de diseño, uno (1) por semana incluyendo presentación audiovisual de los avances, con la presencia de todos sus profesionales, la Interventoría, FINDETER y todas aquellas entidades que se requieran durante la totalidad del desarrollo de los productos de la etapa I, para definir los parámetros a aplicar en los mismos. El lugar de los comités será definido por FINDETER.
- p. Como resultado de los diseños, estos deberán realizarse con una adecuada coordinación aplicando metodología BIM (si aplica) en los productos de la etapa I contemplados en el proyecto.
- q. Coordinar y asistir a reuniones de acompañamiento de los diseños con representantes de la Gobernación de Sucre, FINDETER y demás que apliquen.
- r. Adicionalmente, el contratista deberá elaborar renders, esquemas, o los productos donde se implemente Revit para la fácil divulgación y socialización del proyecto.
- s. Se deberá adelantar la totalidad de los Inventarios de las redes de servicios públicos.
- t. El contratista se compromete a diseñar la totalidad del proyecto, con el fin de ajustarse al presupuesto disponible. De igual manera deberá entregar el presupuesto y la programación de las obras. Hace parte integral del presente documento, los requerimientos técnicos para la elaboración de los productos de la etapa I, los cuales, se encuentran publicados en la Convocatoria. Solamente será considerada que la Etapa I, ha sido culminada a satisfacción cuando la Interventoría de su aprobación y aquellas entidades que EL CONTRATANTE considere.
- u. Los diseñadores deben adelantar como mínimo una visita de campo previa a la elaboración del diseño de la vía y sus obras complementarias, para que recojan las inquietudes y expectativas de la comunidad y de los interesados del proyecto, Los costos de desplazamiento serán asumidos por el contratista. Se requiere como mínimo una visita adicional para la socialización definitiva del proyecto.
- v. Para poder iniciar la Obra, EL CONTRATISTA debe contar con la debida aprobación de la totalidad de los productos de la etapa I por parte de la Interventoría y verificación de LA CONTRATANTE.
- w. Tener en cuenta en la elaboración de los productos de la etapa I el Anexo Técnico, que forman parte integral de los Términos de Referencia.
- x. Cumplir con todas las condiciones y entregables descritos en el Anexo Técnico.
- y. Elaborar el Plan de Manejo Ambiental, el Plan de Manejo de Tránsito, y demás planes que se requieran para aprobación por parte de la Interventoría, y trámites que correspondan.



- z. Una vez se lleve a cabo aprobación de los diseños por parte de la Interventoría, y verificación de FINDETER, se llevará a cabo socialización de los diseños la cual debe ser acompañada por la Interventoría, FINDETER, Gobernación de Sucre y demás entidades participantes.
- aa. Asegurar acompañamiento social durante los estudios y diseños de los Proyectos, con el fin de atender inquietudes de la comunidad asociadas a la ejecución del mismo y medición de impactos.
- dd. Garantizar el desarrollo e implementación del componente de lectura territorial de acuerdo a los lineamientos de Gestión Social y Reputacional, contemplados en el Anexo.
- ee. Presentar el Plan de Gestión Social y Reputacional al finalizar la etapa I, el cuál debe ser aprobado por la interventoría, garantizando el desarrollo e implementación de los componentes relacionados en los lineamientos anexos.
- ff. Presentar Informes periódicos de avance de todos y cada uno de los Estudios y Diseños productos de la etapa I contemplados, los cuales deberán ser aprobados por la interventoría. Estos Informes deben poseer y presentar características y propiedades de una labor coordinada y homogénea entre las diferentes disciplinas, ya que se trata de un Proyecto Integral y como tal debe ser concebido y ejecutado. Todos los documentos concernientes a los diferentes productos de la etapa I realizados (memorias de cálculo, informes periódicos, bitácora, registro fotográfico, planos definitivos de construcción, cantidades finales para la obra, presupuesto detallado definitivo, cronograma de actividades para ejecución constructiva, cartas de responsabilidad y especificaciones técnicas detalladas, entre otras) deberán ser entregados en medio magnético, en original y en las copias que se requieran por parte de FINDETER y la Gobernación de Sucre, los cuales deben contener:
- Resumen ejecutivo de los avances de actividades programadas, recomendaciones e inconvenientes.
 - Registros fotográficos avances.
 - Resultados de los ensayos de materiales y demás pruebas realizadas.
 - Actualización del programa de ejecución de los diseños.
 - Acreditación que se encuentra al día en el pago de aportes parafiscales relativos al Sistema de Seguridad Social Integral, así como los propios al Servicio Nacional de Aprendizaje - SENA, Instituto Colombiano de Bienestar Familiar – ICBF y las cajas de compensación familiar, cuando corresponda.
- gg. Llevar una bitácora de la ejecución de los productos de la etapa I, esto es, una memoria diaria de todos los acontecimientos ocurridos y decisiones tomadas en la ejecución de los trabajos, así como de las órdenes de interventoría, de los conceptos de los especialistas en caso de ser necesarios, de la visita de funcionarios que tengan que ver con el proyecto, etc., de manera que se logre la comprensión general de la consultoría y el desarrollo de las actividades, de acuerdo con la programación detallada para esta etapa. Debe encontrarse debidamente foliada y firmada por el director del proyecto, los profesionales que intervienen en la consultoría, así como de la interventoría. A ella tendrán acceso, cuando así lo requieran, los delegados de LA CONTRATANTE y FINDETER.
- hh. El Contratista en coordinación con la Interventoría, deberá consultar en la Subdirección de Estudios e Innovación el sistema de información geográfico (SIG) del INVIAS, con el fin de que el sistema de referenciación utilizado en los planos sea compatible con éste.
- ii. Presentar informe final, el cual deberá ser aprobado por la interventoría y contener:
- Resumen de actividades y desarrollo de los diseños
 - Documentación técnica productos entregables de la consultoría
 - Bitácora.
 - Acreditación que se encuentra al día en el pago de aportes parafiscales relativos al Sistema de Seguridad Social Integral, así como los propios al Servicio Nacional de Aprendizaje - SENA, Instituto Colombiano de Bienestar Familiar – ICBF y las cajas de compensación familiar, cuando corresponda.
 - Póliza de la calidad del servicio para la etapa I y actualización de las demás.
 - Paz y salvo, por todo concepto, de los proveedores y subcontratistas, hasta la fecha del acta de recibo a satisfacción.
 - Entrega de los productos resultado de la etapa I.
- jj. Elaborar y presentar conjuntamente con el interventor, las actas de entrega mensual de los productos de la etapa I y de la entrega final de los productos para la aprobación y recibo a satisfacción.
- kk. Presentar toda la información requerida por el Interventor o LA CONTRATANTE de conformidad a lo solicitado por la Interventoría.





- II. EL CONTRATISTA debe entregar los productos de los estudios técnicos y diseños en original, y las copias físicas y magnéticas que se requieran por parte de FINDETER y la Gobernación de Sucre.

1.9.5.2 ETAPA II

- a. En caso de requerirse obtener, el suministro de los servicios públicos provisionales para la ejecución de la obra y mantener su provisión durante el tiempo necesario, y al término de su uso deberá presentar los recibos de pago de estos servicios públicos.
 - b. Responder por el suministro y pago de los servicios públicos producto del consumo necesario para la ejecución del objeto del contrato, así como por las adecuaciones de las redes requeridas para la obtención del servicio.
 - c. Realizar, la construcción del campamento de obra con un área mínima de 60 m², cuya ubicación deberá contar con la aprobación de la interventoría. Las especificaciones técnicas mínimas del campamento serán las siguientes:
 - EL CONTRATISTA construirá o adecuará en el sitio de la obra una caseta o edificación provisional que reúna condiciones adecuadas de higiene, comodidad, ventilación, protección y seguridad.
 - El campamento estará conformado por oficinas para la dirección de la obra y la interventoría, un campamento para los trabajadores, un almacén y un depósito para materiales que puedan sufrir pérdidas o deterioro por su exposición a la intemperie.
 - La capacidad del depósito la determinará el flujo de materiales de acuerdo con la programación detallada de la obra.
 - El campamento se ubicará en sitios de fácil drenaje, donde no ofrezcan peligros de contaminación con aguas residuales, letrinas y demás desechos y contarán con todos los servicios higiénicos debidamente conectados a los colectores de aguas residuales existentes en cercanías del campamento O Instalación de baños móviles de acuerdo a lo que salud ocupacional y seguridad industrial determine para el proyecto. EL CONTRATISTA será responsable ante las autoridades competentes en el sitio de las obras del cumplimiento de las normas vigentes y de las sanciones a que se haga acreedor debido a su incumplimiento u omisión.
 - Una vez terminada la obra, el campamento se retirará o demolerá y se restituirán las condiciones que existían inmediatamente antes de iniciar las construcciones, si a ello hay lugar.
 - El contratista deberá tener en cuenta que en la distribución del campamento deberá dejar el área requerida en el Protocolo de Bioseguridad como son asilamiento, lavados, zona de cambio de ropa, zona de alimentación, descanso entre otras.
 - El contratista deberá instalar toda señalética requerida según las normas del Minsalud para la prevención del covid19 y las que se indiquen en el protocolo propuesto por él y aprobado por el municipio. Así como la requerida por la normativa indicada para la seguridad industrial durante la ejecución del proyecto.
 - d. Instalar dos (2) vallas informativas (L: 12,0 x A: 4.0 mt) con la suscripción del contrato y de acuerdo con la información y modelo que debe ser suministrado por FINDETER.
 - e. Realizar el cerramiento provisional de la obra o de las zonas por intervenir, de acuerdo con el diseño que se apruebe por la INTERVENTORÍA, que proteja los sitios de construcción de la obra del acceso de personas ajenas a los trabajos, evite perturbaciones de tránsito, incomodidades a los vecinos. Deberá tener como mínimo dos (2) metros de altura y la totalidad de la señalización preventiva necesaria para la segura circulación del personal de obra, vecinos y terceros, incluyendo un plan de movilidad para de igual forma, realizar el mantenimiento del campamento y del cerramiento, durante toda la ejecución de la obra. Estos costos están asumidos en la Administración del proyecto.
 - f. Suscribir el acta de terminación una vez finalizado el plazo contractual.
- ✓ **OBLIGACIONES RELACIONADAS CON LOS EQUIPOS, HERRAMIENTAS, MAQUINARIA Y MATERIALES DE CONSTRUCCIÓN.**
- a. Ejecutar la obra con todos los equipos, maquinaria, herramientas, materiales y los demás elementos necesarios, asegurándose oportunidad y eficiencia para los frentes de trabajo propuestos, así como para las jornadas solicitadas en los Términos de Referencia.
 - b. EL CONTRATISTA deberá planear correctamente las actividades que requieran de maquinaria y equipos especiales. En todo caso LA CONTRATANTE no reconocerá cargos por mayor permanencia y stand by de estos equipos y maquinaria.





- c. Suministrar todos los equipos, maquinaria, herramientas, materiales e insumos en las fechas indicadas en la programación detallada de la obra, cumpliendo oportunamente, entre otros aspectos, con el envío y recepción de los mismos en el sitio de la obra.
- d. Adquirir los materiales de fuentes y proveedores que cuenten con todos sus permisos y licencias requeridas para su explotación. El CONTRATISTA deberá contar con la cantidad suficiente de materiales para no retrasar el avance de los trabajos.
- e. EL CONTRATISTA asumirá los transportes y trasiegos que se requieran desde el punto de acceso o ingreso al Centro de gravedad de la obra, así como la señalización y demás requerimientos para mitigación de riesgo que por esta actividad se pueda generar con los usuarios del Centro de Formación.
- f. Garantizar y acreditar ante la INTERVENTORÍA, la certificación de calidad de los materiales y elementos utilizados para la ejecución de la obra mediante la presentación de los respectivos ensayos de laboratorio y el plan metrológico de los equipos a utilizar.
- g. Garantizar para la obra, la señalización y la seguridad en obra. Para ello deberá mantener los frentes de obra y de acopio de materiales debidamente señalizados con cinta de demarcación a tres líneas y con soportes tubulares.
- h. Realizar por su cuenta y riesgo, todos los ensayos de laboratorio vigentes y las demás pruebas que se requieran o soliciten para verificar la calidad de los materiales y los demás elementos que se instalen en la obra. En cumplimiento de esta obligación, EL CONTRATISTA deberá presentar a la interventoría los documentos que permitan acreditar que los equipos utilizados para los diferentes ensayos tengan las siguientes capacidades:
 - Calibrar o verificar a intervalos especificados o antes de su utilización, comparado con patrones de medición trazables a patrones de medición nacional o internacional. Cuando no existan tales patrones debe registrarse la base utilizada para la calibración o la verificación.
 - Ajustar o reajustarse, según sea necesario.
 - Identificarse para poder determinar el estado de calibración.
 - Protegerse contra los daños y el deterioro durante la manipulación, el mantenimiento y el almacenamiento.
 - Realizar, por su cuenta y riesgo, todos los ensayos de laboratorio, pruebas de presión hidrostática y desinfección de tuberías, pruebas de estanqueidad y demás pruebas que apliquen de acuerdo con el proyecto que se soliciten por parte del INTERVENTOR, FINDETER o la CONTRATANTE para verificar la calidad de las obras, así como de los materiales y demás elementos que se instalen en la obra.

✓ **OBLIGACIONES RELACIONADAS CON LA EJECUCIÓN DE LA OBRA**

- a. Antes de iniciar la obra, EL CONTRATISTA, debe presentar al INTERVENTOR, un programa de trabajo que permita establecer la secuencia constructiva y los plazos de cada uno de los componentes de la obra de acuerdo con la programación estimada de la etapa de la obra, la cual deberá conservar la tipología y reglas de su presentación.
- b. Realizar las actas de vecindad debidamente firmadas por Contratista, Interventoría y propietario o habitante de los predios aledaños que correspondan en desarrollo del presente contrato. En compañía de la Interventoría, se hará una inspección ocular, registrando con fotos y audiovisuales las estructuras vecinas, vías de acceso y trasiego para ingreso de materiales y el estado actual de estas áreas. Al final de la ejecución se deberá levantar las respectivas actas de vecindad de cierre, en donde se dejará consignado según las actas de vecindad inicial, todas las observaciones y correcciones realizadas durante la ejecución del proyecto y que permitan estar a paz y salvo. En todo caso EL CONTRATISTA deberá subsanar las posibles afectaciones que se generen en las estructuras vecinas, vías de acceso y trasiego para ingreso de materiales, derivadas del proceso constructivo.
- c. Efectuar las reuniones de socialización con la comunidad y demás actores involucrados, de acuerdo al componente de Comunicación, Divulgación y Acompañamiento Social, tal como se expone en los lineamientos de Gestión Social y Reputacional, anexos a la presente.
- d. Conformar el comité de sostenibilidad de acuerdo a los lineamientos de Gestión Social y Reputacional anexo, durante la reunión de inicio con representantes comunitarios e institucionales, a través del cual se realice seguimiento ciudadano al proyecto; lo anterior de acuerdo de acuerdo al componente de Comunicación Divulgación y Acompañamiento Social descrito en los Lineamientos de Gestión Social y Reputacional.
- e. EL CONTRATISTA será el encargado y único responsable de entregar la obra funcionando en las condiciones contratadas.
- f. Mantener tanto el personal de vigilancia como las medidas de seguridad en las áreas de intervención en donde se ejecute la obra durante la ejecución del Proyecto hasta el recibo a satisfacción por parte de los intervinientes.



- g. Efectuar las reparaciones necesarias a las áreas intervenidas como consecuencia de los defectos de estabilidad, y a las áreas contiguas que presenten deterioro, incluso dentro del año siguiente a la entrega de las obras.
- h. Demoler y reemplazar, por su cuenta y riesgo, en el término indicado por el interventor o FINDETER O LA CONTRATANTE, toda actividad ejecutada que resulte defectuosa según el análisis de calidad, o que no cumpla las normas de calidad requeridas para la obra, ya sea por causa de los insumos o de la mano de obra.
- i. Retirar los materiales sobrantes y entregar las áreas intervenidas en perfecto estado y limpieza con la periodicidad que estipule la autoridad ambiental local. En cualquier caso, ésta no podrá ser mayor de cuarenta y ocho (48) horas contadas a partir de la colocación de estos materiales.
- j. Garantizar durante la ejecución de la obra la implementación de los protocolos de bioseguridad requeridos.
- k. Garantizar el cumplimiento de las normas vigentes sobre seguridad industrial para la ejecución del contrato, en especial lo que guarda relación con:
- Elementos de seguridad industrial necesarios para la totalidad del personal que interviene en las actividades de obra.
 - Manipulación de equipos, herramientas, combustibles y todos los elementos que se utilicen para el cumplimiento del objeto contractual.
 - Dotación de calzado y vestido de labor y documento de identificación para todo el personal utilizado en la ejecución de objeto contractual.
- l. Implementar para el desarrollo del contrato, frentes de trabajo simultáneos equivalentes a los componentes que tenga el proyecto a construirse o los que requiera para garantizar la ejecución del contrato en los plazos pactados contractualmente. Cada frente de trabajo deberá contar con el equipo suficiente que requiera el contratista, para dar cumplimiento a la totalidad de compromisos adquiridos para ejecutar el alcance del proyecto, estas actividades, deberán estar especificadas de manera clara e independiente en la metodología de trabajo a implementar por parte del contratista. Así mismo, deberá garantizar el equipo técnico suficiente para dar cumplimiento con el plazo, alcance y calidad requerida en las especificaciones técnicas del presente proceso. En caso de situaciones que llegaran a alterar la ejecución normal de la obra, previa aprobación por parte de la INTERVENTORÍA, se podrá aumentar el número de frentes de trabajo para reducir el horario de la jornada.
- m. Implementar, en los casos que sea posible, jornada de trabajo extendido de diez (10) horas como mínimo con el fin de cumplir los plazos de ejecución establecidos en el presente documento. En el caso que las condiciones externas no permitan la implementación de esta jornada, la interventoría deberá certificar cual es la jornada máxima que puede implementar.
- n. Las jornadas de trabajo requeridas, deberán acordarse y conciliarse con la Interventoría indicando y dejando expresas las horas de inicio y terminación, así mismo las jornadas adicionales.
- o. Organizar los trabajos de tal forma que los procedimientos aplicados sean compatibles no sólo con los requerimientos técnicos necesarios sino con las disposiciones legales, las normas especiales para la gestión y obtención de las autorizaciones y permisos específicos requeridos para el uso y aprovechamiento de los recursos naturales. Cualquier contravención a los preceptos anteriores será de responsabilidad de EL CONTRATISTA, y el Interventor por esta causa podrá ordenar la modificación de los procedimientos o la suspensión de los trabajos. Los permisos, autorizaciones, licencias y concesiones sobre recursos naturales de carácter regional, que se requieran, serán tramitados y obtenidos por cuenta y riesgo de EL CONTRATISTA previamente a la iniciación de las actividades correspondientes.
- p. Garantizar a LA CONTRATANTE que cumplirá a cabalidad con los requerimientos ambientales legales, reglamentarios y contractuales, y que no generará daño o perjuicio a terceros por esta causa, por lo tanto, las sanciones que por este concepto imponga la Autoridad Ambiental se pagarán directamente por EL CONTRATISTA, quien, mediante el presente documento, autoriza que le sea descontado del saldo insoluto del valor del contrato.
- q. Entregar a la interventoría los planos récord de la totalidad del Proyecto dentro del plazo previsto en el contrato para el cierre y liquidación del mismo, al igual que un manual de mantenimiento de estructuras o equipos instalados, con la aprobación de la Interventoría, en medio impreso y magnético.
- r. Reparar o reponer oportunamente y por su cuenta y riesgo, cualquier daño o perjuicio que ocasione a las obras de urbanismo o en el sitio de la obra con ocasión de la ejecución del proyecto.
- s. Adoptar e implementar las medidas técnicas, ambientales, sanitarias, forestales, ecológicas e industriales necesarias para no poner en peligro a las personas o al medio ambiente, y garantizar que así lo hagan, igualmente, sus subcontratistas y proveedores.
- t. Ejecutar las obras cumpliendo toda la normatividad técnica aplicable al proyecto, así como las especificaciones





- técnicas propias del mismo.
- u. Implementar el Plan de aseguramiento de la Calidad de la Obra.
 - v. Presentar un documento con las funciones y responsabilidades del personal requerido para la ejecución del contrato.
 - w. Realizar, por su cuenta y riesgo, las pruebas requeridas a todas las redes de instalaciones y corregirlas, si es el caso, hasta la entrega a satisfacción a la interventoría.
 - x. En caso de que aplique, tramitar y obtener la certificación RETIE, RETILAP y otras, de las obras ejecutadas ante la Empresa de Energía del municipio prestadora del servicio de energía eléctrica en la región y entregar las conexiones definitivas debidamente energizadas.
 - y. El sistema constructivo propuesto por el contratista deberá cumplir con las normas vigentes aplicables (Normas de Ensayo de Materiales para Carreteras y Especificaciones Generales de Construcción para Carreteras del Instituto Nacional de Vías - versión 2013, adoptadas mediante Resoluciones Nos. 1375 y 1376 del 26 de mayo de 2014 o las que se encuentren vigentes).
 - z. El sistema constructivo propuesto deberá utilizar materiales de excelente calidad, garantizando su durabilidad y buen funcionamiento durante su vida en servicio.
 - aa. Cumplir con las Especificaciones particulares y mínimas para el desarrollo del proyecto, Ver el Anexo Técnico.
 - bb. Solicitar y justificar ante la interventoría del contrato, con la debida antelación, la prórroga necesaria para la terminación de la obra, cuando así se requiera.
 - cc. En el evento de ser necesaria la suspensión del contrato de obra, EL CONTRATISTA deberá remitir con la suficiente antelación a la INTERVENTORÍA un concepto técnico en el cual se soporte la solicitud a fin de que al INTERVENTORÍA emita concepto de aprobación o rechazo y este a su vez informe a LA CONTRATANTE para su aval o rechazo. En caso afirmativo, el CONTRATISTA y el INTERVENTOR deberán suscribir el acta de suspensión para el contrato de obra y remitirla a LA CONTRATANTE debidamente suscrito con el visto bueno del Supervisor, o acoger el procedimiento para la suspensión definido en el manual operativo. Una vez resuelta la situación que motivó la suspensión del contrato, el CONTRATISTA y el INTERVENTOR darán aviso a FINDETER y remitirán suscritas las correspondientes actas de reinicio correspondiente para visto bueno, junto con la correspondiente modificación de las pólizas.
 - dd. Asumir el costo de las visitas o consultas a la obra que se requieran del personal que elaboró los diseños, planos, estudios técnicos y especificaciones de construcción, adicionales a las autorizadas previamente, con el propósito de hacer verificación al proyecto.

1.9.6 OBLIGACIONES SOCIALES

- a. Desarrollar e implementar el Plan de Gestión Social y Reputacional entregado y aprobado durante la etapa I. El desarrollo de estos componentes con sus correspondientes productos, debe contar con la complementación de información descrita en el programa de gestión social de la Guía de manejo ambiental de proyectos de infraestructura para el subsector vial del INVÍAS.
- b. Garantizar el desarrollo e implementación de los componentes de gestión social para la lectura territorial, la comunicación, divulgación y acompañamiento social, capacidad de mano de obra, seguimiento y evaluación. Efectuar las reuniones de socialización con la comunidad y demás actores involucrados, de acuerdo al componente de Comunicación, Divulgación y Acompañamiento Social, tal como se expone en los lineamientos de Gestión Social y Reputacional, anexos a la presente.
- c. Garantizar el desarrollo del proyecto y/o programa y del plan de gestión social con todos sus componentes y productos de manera virtual y/o presencial, dando cumplimiento al distanciamiento social siempre y cuando se tengan condiciones de emergencia sanitaria COVID-19 decretada por el Gobierno Nacional.
- d. Asegurar acompañamiento social durante la ejecución del proyecto y/ programa, con el fin de atender inquietudes de la comunidad asociadas a la ejecución del mismo y medición de impactos.
- e. Conformar un comité de sostenibilidad, durante la reunión de inicio con representantes comunitarios e institucionales, a través del cual se realice seguimiento ciudadano al proyecto; lo anterior de acuerdo de acuerdo al componente de Comunicación Divulgación y Acompañamiento Social descrito en los Lineamientos de Gestión Social y Reputacional.

1.9.7 OBLIGACIONES DE LA INFORMACIÓN DE LA OBRA





- a. Presentar informes mensuales, los cuales deberán ser aprobados por la interventoría y contener, para cada uno de los frentes de trabajo:
 - Informe ejecutivo relacionando avance de cada una de las actividades programadas, análisis y recomendaciones.
 - Cantidades de obra ejecutadas, copia del libro de medidas.
 - Registros fotográficos.
 - Resultados de los ensayos de materiales y demás pruebas realizadas al igual que su concepto de aceptación por parte de la interventoría.
 - Informe de control topográfico.
 - Informe de seguridad industrial.
 - Informe de implementación protocolos de Bioseguridad.
 - Informe de manejo ambiental.
 - Informe de gestión social.
 - Informe de compra y entrega de insumos.
 - Análisis del avance de obra conforme al programa de ejecución de obra.
 - Acreditación que se encuentra al día en el pago de aportes parafiscales relativos al Sistema de Seguridad Social Integral, así como los propios al Servicio Nacional de Aprendizaje - SENA, Instituto Colombiano de Bienestar Familiar – ICBF y las cajas de compensación familiar, cuando corresponda.

- b. Presentar informe final, el cual deberá ser aprobado por la interventoría y contener:
 - Resumen de actividades y desarrollo de la obra.
 - Documentación técnica, entre ella:
 - a. Bitácora de obra.
 - b. Libro de medidas.
 - c. Planos récord de obra, aprobados por la interventoría, siguiendo los mismos criterios de los By diseños, en medio impreso y magnético.
 - d. Manual de mantenimiento con video de mantenimiento preventivo a los equipos instalados con las respectivas garantías de calidad y correcto funcionamiento. El manual deberá indicar cómo funcionan, y cuál debe ser el mantenimiento de las obras ejecutadas incluyendo redes, así como de los equipos e instalaciones.
 - e. Acreditación que se encuentra al día en el pago de aportes parafiscales relativos al Sistema de Seguridad Social Integral, así como los propios al Servicio Nacional de Aprendizaje - SENA, Instituto Colombiano de Bienestar Familiar – ICBF y las cajas de compensación familiar, cuando corresponda.
 - f. Póliza de estabilidad de la obra y actualización de las demás pólizas que lo requieran.
 - g. Paz y salvo, por todo concepto, de los proveedores y subcontratistas.
 - h. Actualización final de cada uno de los programas requeridos en los Términos de Referencia.
 - i. Registro fotográfico definitivo.
 - Realizar capacitación de las tecnologías de sostenibilidad que implemente o recomiende para el proyecto, para lo cual el Contratista deberá coordinar con la entidad que para ello informe FINDETER.

Para la entrega de la obra a la Gobernación de Sucre se debe contar con la siguiente documentación, debidamente aprobada por la interventoría:

- Planos récord de obra, aprobados por la interventoría, siguiendo los mismos criterios de los planos y diseños, en medio impreso y magnético
- Manual de mantenimiento y correcta operación con video de mantenimiento preventivo a los equipos instalados con las respectivas garantías de calidad y correcto funcionamiento. El manual deberá indicar cómo funcionan, y cuál debe ser el mantenimiento de las obras ejecutadas incluyendo redes, así como de los equipos e instalaciones.
- Acta de inventario que contenga la relación de los espacios que se entregan con su correspondiente inventario de elementos visibles y contables.



- Garantías de equipos especiales instalados en los proyectos (cuando aplique).
- Pólizas del contrato debidamente actualizadas y aprobadas por la CONTRATANTE.

Durante la ejecución del objeto contractual, el CONTRATISTA deberá tener en cuenta también lo siguiente:

- Elaborar, durante todo el proceso de construcción, el manual de funcionamiento y mantenimiento, en el cual se deberá especificar los materiales de obra de permanente uso, así como de los equipos instalados, su funcionamiento y mantenimiento. Se deberá anexar el original de las garantías de todos los equipos de ser necesario. Este manual contendrá en una escala reducida, pero legible, los planos de la vía, estructurales, hidrosanitarios, etc. EIB manual deberá contar con la aprobación por parte de la interventoría.
- Realizar semanalmente el registro fotográfico y de video del avance de la ejecución de la obra, procurando mostrar desde un mismo punto el progreso o avance.
- Elaborar y presentar conjuntamente con el interventor, las actas de avance mensual/quincenal de obra, de entrega final de obra y de cierre y liquidación.
- Presentar la documentación requerida de acuerdo con los formatos vigentes, los cuales son requisito para la liquidación del contrato, así como los informes relacionados en las obligaciones de información, con la debida aprobación de la interventoría.
- La información presentada deberá ceñirse a los parámetros técnicos de presentación de informes, planos, dibujos y demás contenidos en la Normatividades vigentes. En el Anexo Técnico se listan los elementos mínimos básicos que debe contener un informe.

EL CONTRATISTA debe entregar como mínimo la información final de la etapa II en original, y las copias físicas y magnéticas que se requieran por parte de FINDETER y la Gobernación de Sucre.

1.10 PLANES, PROGRAMAS Y METODOLOGÍA PARA LA EJECUCIÓN DE LAS ACTIVIDADES OBJETO DEL CONTRATO

1.10.1. PLAN DE ASEGURAMIENTO DE CALIDAD DE LA OBRA

El contratista deberá presentar para aprobación de la interventoría y su correspondiente implementación, el plan de aseguramiento de calidad de la obra, el cual debe tener los siguientes componentes mínimos:

- a. Alcance
- b. Elementos de Entrada del Plan de Calidad
- c. Objetivos de la Calidad
- d. Responsabilidades de la Dirección
- e. Control de documentos y datos
- f. Control de registros
- g. Recursos:
 - Provisión de recursos
 - Materiales
 - Recursos humanos
 - Infraestructura y ambiente de trabajo
- h. Requisitos
- i. Comunicación con el Cliente
- j. Diseño y desarrollo:
 - Proceso de diseño y desarrollo
 - Control de cambios del diseño y desarrollo

- k. Compras
- l. Producción y prestación del servicio
- m. Identificación y trazabilidad
- n. Propiedad del cliente
- o. Preservación del producto
- p. Control de producto no conforme
- q. Seguimiento y medición
- r. Auditoría

1.10.2. PROGRAMA DE ORGANIZACIÓN DE LOS TRABAJOS

El CONTRATISTA DE OBRA deberá elaborar y presentar un organigrama general del proyecto que deberá contener como mínimo:

- a. Frentes de trabajo mínimos requeridos.
- b. Las líneas de mando y coordinación.
- c. Los niveles de decisión.
- d. El número de los profesionales y demás recurso humano ofrecido en la oferta y requerido para la ejecución de los trabajos.
- e. Las funciones del personal que interactuará con la CONTRATANTE, **FINDETER** y el interventor durante la ejecución del contrato.
- f. Descripción breve de las políticas de manejo de personal relacionadas con seguros de trabajo, seguridad social y seguridad industrial.

Al organigrama general deberá anexarse un documento en el que EL CONTRATISTA manifieste, de manera expresa, que cuenta con la coordinación de una oficina central que, entre otros aspectos, le presta soporte de orden técnico, legal, administrativo, financiero y contable.

1.10.3. METODOLOGÍA PARA LA EJECUCIÓN DE LAS ACTIVIDADES OBJETO DEL CONTRATO

Corresponde a un documento en el que se realice una descripción detallada de la metodología a seguir para la ejecución de la obra, en cada una de las etapas, frentes de trabajo y actividades del proyecto.

La metodología para la ejecución de la obra deberá ser presentada y ejecutada bajo el enfoque de Gerencia de Proyectos considerando los aspectos organizacionales, equipos, relación contractual, comunicaciones e interrelación con el Interventor, **FINDETER** y su propio equipo, procesos, procedimientos, y controles técnicos y administrativos.

Este documento debe incluir la estructura de acuerdo al organigrama propuesto, el método con el cual desarrollará los trabajos, incluyendo, entre otros, las obras preliminares, vías de acceso, suministros, implementación del plan de manejo ambiental, control de aguas superficiales, movimiento de tierras, obras de drenaje y protección superficial, obras estructurales, obras especiales, pruebas y puesta en servicio del proyecto, así como el plan de manejo de seguridad industrial y salud ocupacional y la vinculación del personal no calificado, especialmente del área de influencia del proyecto y de la región, incluyendo las personas en condición de desplazamiento.

En el documento es necesario precisar como mínimo los siguientes aspectos:

- a. Características sobresalientes de la metodología ofertada para desarrollar cada una de las actividades indicadas en el programa detallado de obra.
- b. Organización y control, exponiendo la forma de como organizará todas las actividades para cumplir con el contrato. Se debe tratar sobre los alistamientos, establecimiento en terreno, frentes de trabajo, cuadrillas o grupos de trabajo, sistemas de comunicación, documentación técnica, cantidad y calidad del personal y los equipos a utilizar, transportes, localización de oficinas y campamentos y, en general, todo lo concerniente con la administración del contrato.
- c. Mecanismos para analizar, evaluar e implementar los rendimientos propuestos para ejecutar la obra en el plazo

- contractual, los registros e informes de obra, medidas, y obras asociadas.
- d. Manejo de materiales (suministros), procedimientos para su adquisición o fabricación, ensayos, transporte hasta la obra, almacenamiento, protección y distribución.
 - e. Procedimientos para el mantenimiento y control de cantidad, calidad y estado de equipos y herramientas requeridos para la ejecución de las actividades programadas en el plazo indicado.

EL CONTRATISTA deberá utilizar un software ágil y compatible con el actual software para el seguimiento y control de la ejecución del proyecto, el cual deberá permitir el uso compartido con la interventoría y FINDETER.

1.10.4. PROTOCOLO DE BIOSEGURIDAD

Adicional a lo anterior deberá presentar el Protocolo de Bioseguridad: Es de obligatorio cumplimiento implementar el protocolo de bioseguridad teniendo en cuenta la reglamentación relacionada con las medidas preventivas y de mitigación para reducir la exposición y contagio por infección respiratoria aguda causada por el SARS-CoV-2 (COVID-19) y/o otras normas expedidas por el Gobierno Nacional.

1.10.5. PROGRAMAS COMPLEMENTARIOS

Implementar los programas complementarios de los siguientes aspectos:

- a. Programa de seguridad industrial.
- b. Programa de salud ocupacional.
- c. Programa de manejo ambiental.
- d. Programa de manejo de tráfico.
- e. Programa de Compras y entrega de insumos.
- f. Protocolo de Bioseguridad.
- g. Los demás que se requieran.

Los programas y planes antes indicados, luego de su aprobación por parte del Interventor y avalado por FINDETER, serán obligatorios para EL CONTRATISTA quien no podrá modificarlos unilateralmente. La modificación de cualquiera de los planes y programas deberá fundarse en causas plenamente justificadas y requerirá la aprobación escrita y previa del Interventor y la verificación por parte de FINDETER. En caso de que EL CONTRATISTA no cumpla con alguno de ellos, el interventor podrá exigir por escrito, según el caso, el aumento en el número de turnos, en la jornada de trabajo y/o en el equipo y/o en los insumos y, en general, las acciones necesarias para el cumplimiento del programa o plan de que se trate, sin que por la realización de tales acciones se genere costo adicional alguno para FINDETER. No obstante, el incumplimiento de estos requisitos podrá implicar las sanciones del caso. Si, por circunstancias imputables a EL CONTRATISTA o cuyo riesgo de concreción fue asumido por éste, resulta necesario la prórroga del plazo para la ejecución del contrato en cualquiera de sus etapas, y como consecuencia de ello debe adicionarse el valor del contrato de interventoría, el PATRIMONIO AUTÓNOMO FINDETER DEPARTAMENTO DE SUCRE No. 3-1-97902, descontará dicho valor de las sumas que a EL CONTRATISTA se le adeuden; en caso tal de que no sea posible efectuar dicho descuento, el PATRIMONIO AUTÓNOMO FINDETER DEPARTAMENTO DE SUCRE No. 3-1-97902, podrá reclamarlo judicialmente. De tal descuento se deberá dejar constancia en el documento de prórroga. Lo anterior, sin perjuicio de la exigibilidad o efectividad de la cláusula penal y/o de las acciones que pueda iniciar el PATRIMONIO AUTÓNOMO FINDETER DEPARTAMENTO DE SUCRE No. 3-1-97902, para obtener la indemnización de los perjuicios adicionales que tales circunstancias la generen.

**SUBCAPÍTULO II
ASPECTOS ESPECÍFICOS DEL CONTRATO Y DE LA EJECUCIÓN DEL PROYECTO**

2.1. DESCRIPCIÓN DEL OBJETO DEL CONTRATO

El PATRIMONIO AUTÓNOMO FINDETER DEPARTAMENTO DE SUCRE está interesado en realizar la contratación que tiene por objeto **CONTRATAR: “LA REVISIÓN Y/O AJUSTE Y/O ACTUALIZACIÓN Y/O MODIFICACIÓN Y/O COMPLEMENTACIÓN DE LOS ESTUDIOS Y DISEÑOS Y LA EJECUCIÓN DE LAS OBRAS PARA EL MEJORAMIENTO DE LA VÍA EL DELIRIO - PUERTO VIEJO EN LOS MUNICIPIOS DE SAN ANTONIO DE PALMITO Y TOLÚ EN EL DEPARTAMENTO DE SUCRE”.**

Nota: El detalle y descripción del objeto, alcance, duración, obligaciones, actividades, productos, valor del presupuesto y forma de pago, sus características y condiciones técnicas, se encuentran contenidos en los presentes términos de referencia, en **los estudios previos** y en los demás documentos que lo conforman.

2.2. CONOCIMIENTO DEL SITIO DEL PROYECTO

Será responsabilidad del proponente conocer las condiciones del sitio de ejecución del proyecto y actividades a ejecutar para ello el proponente podrá hacer uso de los programas informáticos y las herramientas tecnológicas disponibles teniendo como puntos de referencia; en las coordenadas señaladas previamente

En consecuencia, correrá por cuenta y riesgo de los proponentes, inspeccionar y examinar los lugares donde se proyecta realizar los trabajos, actividades, obras, los sitios aledaños y su entorno e informarse acerca de la naturaleza del terreno, la forma, características, accesibilidad del sitio (verificar estado de las vías de acceso al proyecto), disponibilidad de canteras, zonas de préstamo y/o zonas de depósito (ZODMES), así como la facilidad de suministro de materiales e insumos generales. De igual forma, la ubicación geográfica del sitio del proyecto, historial de comportamiento meteorológico de la zona y demás factores que pueden incidir en la correcta ejecución del proyecto.

Con la presentación de la propuesta, el proponente declara que conoce de manera integral todas las condiciones del sitio de ejecución del proyecto, las actividades a ejecutar y las circunstancias legales, técnicas, ambientales, económicas y sociales para el desarrollo del proyecto, en especial aquellas que puedan afectar la interventoría, la ejecución de las actividades y/o del proyecto e influir en el cálculo del valor de la propuesta. Por lo tanto, el desconocimiento de estos aspectos no servirá de excusa válida para posteriores reclamaciones.

Registro Fotográfico estado actual de la vía El Delirio-Puerto Viejo (Sucre)



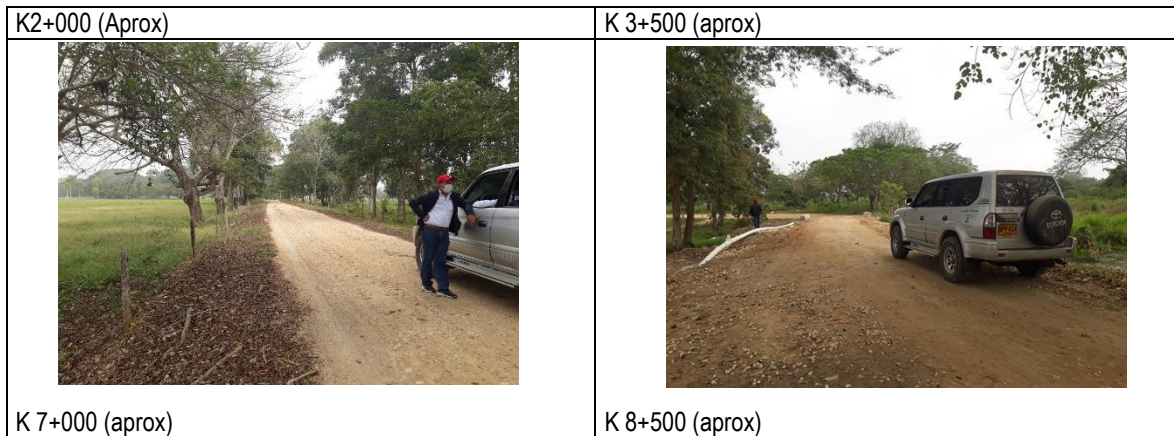

2.3. PERSONAL

EI CONTRATISTA DE OBRA deberá suministrar y mantener para la ejecución del objeto contractual el personal mínimo solicitado para cada una de las etapas y el que resulte pertinente con las dedicaciones necesarias, hasta la entrega del proyecto dentro del plazo del contrato, el cual deberá cumplir con las calidades técnicas, experiencia general y específica exigida. Lo anterior, deberá ser aprobado por el interventor e informado a la entidad CONTRATANTE. (ver Anexo 1)

2.4. REGLAS PARA LA ACREDITACIÓN DE LA EXPERIENCIA ESPECÍFICA DEL PERSONAL PROPUESTO

Sin perjuicio que la verificación del personal se haga solamente al proponente seleccionado por parte del supervisor, se tendrá en cuenta la formación académica y experiencia del personal mínimo propuesto hasta la fecha del cierre, de modo que el personal que vaya a ser propuesto, para la fecha del cierre debe haber acreditado la formación académica y experiencia exigida. Para efectos de verificación el proponente seleccionado deberá allegar al supervisor del contrato los certificados de experiencia y/u otro soporte que permita evidenciar la ejecución del contrato o proyecto, de acuerdo a las siguientes alternativas:

ALTERNATIVA A: Certificado expedido por la entidad contratante (entendida como aquella entidad de derecho público o de derecho privado que contrató el proyecto u obra) donde se evidencie el cargo y/o funciones y/o productos entregados o desarrollados, así como la fecha de inicio y terminación de la ejecución de las actividades y/o productos.

ALTERNATIVA B: Certificado de experiencia expedido por la contratante (sea ésta una persona natural o jurídica que contrató los servicios del profesional) donde se evidencie el cargo y/o funciones y/o productos entregados y/o desarrollados así como la fecha de ejecución de las actividades y/o productos. Además de lo anterior, se deberá adjuntar certificación o soporte de evidencia de la ejecución del proyecto debidamente suscrita por la entidad que contrató la ejecución del proyecto, donde conste que la contratante del profesional ejecutó el proyecto.

ALTERNATIVA C: En el evento de no disponerse de la certificación de que tratan los literales anteriores, se deberá adjuntar copia del contrato y acta liquidación o acta de terminación del contrato laboral, de prestación de servicios o el documento que corresponda, donde conste la ejecución del mismo y se evidencie el cargo y/o funciones y/o actividades y/o productos entregados o desarrollados, la cual deberá venir suscrita según corresponda, por el Interventor y/o supervisor y/o representante de la entidad contratante y el Contratista.

Las certificaciones de experiencia se consideran expedidas bajo la gravedad del juramento. No obstante, la Entidad se reserva el derecho de verificar la información que requiera de la propuesta y de acudir a las fuentes, personas, empresas, entidades o aquellos medios que considere necesarios y de solicitar en caso de estimarlo, las aclaraciones o documentación que considere convenientes.

Las certificaciones firmadas por el mismo personal propuesto, es decir, auto certificación, no serán tenidas en cuenta para

verificar ni evaluar la experiencia profesional.

Cuando los documentos de las alternativas de acreditación no contengan la información que permita su verificación, el proponente podrá anexar copia de los documentos soportes que sean del caso (siempre y cuando sean expedidos por la entidad contratante o entidad pública), que permitan evidenciar la ejecución del contrato o proyecto o tomar la información que falte.

La experiencia profesional del personal mínimo se computará a partir de la terminación y aprobación del pensum académico de educación superior de conformidad con lo establecido en el artículo 229 del Decreto Ley 019 de 2012, y para acreditarla el proponente deberá presentar certificación de terminación y aprobación del pensum académico de educación superior debidamente firmada por la Institución Educativa. Sin perjuicio de lo anterior, si el proponente no cuenta con la referida certificación, podrá aportar las actas de grado y/o diploma de grado, de las cuales la entidad tomará la información para contabilizar la experiencia profesional.

En el presente proceso serán tenidos en cuenta los requisitos y disposiciones de equivalencia de experiencia profesional general por formación académica acorde con lo previsto en el artículo 2.2.2.5.1 del Decreto 1083 de 2015. En tal sentido, se harán equivalencias entre años de experiencia profesional y títulos de posgrado 4 afines a las funciones de los perfiles requeridos, así: (i) título de especialista por dos (2) años de experiencia profesional general o viceversa, (ii) título de maestría por tres (3) años de experiencia profesional general o viceversa y (iii) títulos de doctorado o postdoctorado por cuatro (4) años de experiencia profesional general o viceversa.

En el caso de los perfiles que se permite formación afín, la misma se verificará según área y núcleo del conocimiento, de acuerdo con lo establecido por el Ministerio de Educación Nacional (Colombia) en su Sistema Nacional de Información de Educación Superior – SNIES”

2.5 INTERVENTORÍA DEL CONTRATO DE OBRA

La Interventoría será ejecutada por la persona natural o jurídica que designe el INVIAS para tal fin, lo cual será oportunamente informado al CONTRATISTA DE OBRA.

El CONTRATISTA DE OBRA, con el objeto de garantizar el adecuado seguimiento y control de sus actividades, está en la obligación de conocer las disposiciones de los Manuales de Supervisión e Interventoría de cada una de las entidades que intervienen en el proyecto y que se encuentren vigentes, los cuales serán suministrados por el CONTRATANTE.

2.6 GARANTÍAS

EL CONTRATISTA garantizará el cumplimiento de las obligaciones que adquiere por el presente Contrato, mediante la constitución de una garantía o póliza, con las condiciones que se describen a continuación:

2.6.1. GARANTÍA DE CUMPLIMIENTO.

El CONTRATISTA deberá constituir una garantía o póliza expedida por una compañía de seguros legalmente constituida en Colombia, con los siguientes amparos, cobertura y vigencia:

AMPARO	MONTO DEL AMPARO	VIGENCIA
Cumplimiento	30% del valor del contrato.	Vigente por el plazo de ejecución del contrato y seis (6) meses más.
De Salarios, prestaciones sociales e indemnizaciones laborales	10% del valor del contrato.	Vigente por el plazo de ejecución del contrato y tres (3) años más.

Calidad del Servicio – Etapa I	30% del valor – Etapa I.	Vigente por (3) tres años contados desde la fecha de suscripción del acta de entrega y recibo a satisfacción final de la Etapa I.
Estabilidad y calidad de obra – Etapa II	30% del valor de la Etapa II.	Vigente por cinco (5) años contados a partir de la suscripción del acta de entrega y recibo a satisfacción final de obra (Etapa II).

2.6.2. GARANTÍA DE RESPONSABILIDAD CIVIL EXTRA CONTRACTUAL

AMPARO	MONTO DEL AMPARO	VIGENCIA
Responsabilidad Civil Extracontractual	20% del valor del contrato.	Vigente por el plazo de ejecución del contrato.

Para las garantías señaladas El CONTRATISTA se constituirá como TOMADOR, EL CONTRATANTE como ASEGURADO y BENEFICIARIO

- **PATRIMONIO AUTÓNOMO FINDETER DEPARTAMENTO DE SUCRE**, identificado con NIT 830.052.998-9.

Las garantías deberán aportarse para su aprobación acompañadas de los respectivos anexos, soportes de la misma y el soporte de pago de la prima correspondiente. No será válido para el proceso la certificación de No expiración por falta de pago ni el soporte de la transacción electrónica.

La aprobación de las garantías por parte del PATRIMONIO AUTÓNOMO FINDETER DEPARTAMENTO DE SUCRE identificado con NIT 830.052.998-9 es requisito previo para el inicio de la ejecución del contrato, razón por la cual, ningún contrato en el que se haya previsto la existencia de garantías podrá iniciar su ejecución o de la Etapa sin la respectiva aprobación de estas.

2.7. CARACTERÍSTICAS DE LAS GARANTÍAS

El proponente seleccionado deberá constituir las garantías con una Compañía de Seguros legalmente establecida en Colombia, en **FORMATO ENTRE PARTICULARES**, con las siguientes características:

Garantía de Cumplimiento: La misma deberá ser expedida bajo la siguiente estructura:

Tomador: EL CONTRATISTA
Asegurado: EL CONTRATANTE
Beneficiario: EL CONTRATANTE

La póliza de Responsabilidad Civil Extracontractual: La misma deberá ser expedida bajo la siguiente estructura:

Tomador: EL CONTRATISTA.
Asegurado: EL CONTRATANTE
Beneficiario: EL CONTRATANTE Y TERCEROS AFECTADOS

EL CONTRATISTA deberá presentar las pólizas o modificaciones a las que haya lugar con el respectivo soporte de pago, a más tardar dentro de los tres (3) días hábiles siguientes a la suscripción del contrato, sus prórrogas o adiciones.

EL CONTRATISTA acepta que el CONTRATANTE tiene interés asegurable en las garantías que se refieran al contrato y con base en esto, en el caso en que EL CONTRATISTA no entregue los documentos dentro del plazo estipulado, autoriza para que en su nombre y representación, EL CONTRATANTE solicite, actualice, modifique y haga el pago de las garantías en los términos contractualmente establecidos, pudiendo descontar los costos y gastos derivados de dicha gestión de los saldos a favor de EL CONTRATISTA. Lo anterior, no exonera a EL CONTRATISTA del cumplimiento de las obligaciones contractuales y se adelanten las acciones por EL CONTRATANTE para exigir el cumplimiento o indemnización.

PARÁGRAFO: La vigencia de la póliza inicia con la suscripción del contrato. EL CONTRATISTA debe mantener, durante la vigencia del contrato, la suficiencia de las garantías otorgadas. En consecuencia, en el evento en que se prorrogue el plazo de ejecución del contrato, se adicione su valor o se efectúe otra modificación que afecte las garantías, EL CONTRATISTA deberá acreditar el ajuste correspondiente de las garantías, una vez se suscriba la modificación del contrato. De igual modo, EL CONTRATISTA deberá reponer las garantías cuando su valor se afecte por razón de la ocurrencia de los siniestros amparados. En el caso de los amparos, cuya vigencia debe prolongarse con posterioridad al vencimiento del plazo de ejecución del contrato o de recibo a satisfacción de las obligaciones del mismo, el valor amparado también debe reponerse cuando se verifique la ocurrencia de los riesgos asegurados. El pago de todas las primas y demás gastos que generen la constitución, el mantenimiento y el restablecimiento inmediato del monto de las garantías, será de cargo exclusivo de EL CONTRATISTA. Las garantías aprobadas serán condición previa y necesaria para la cancelación de las facturas pendientes de pago y el último pago del contrato.

2.8. CLÁUSULAS ESPECIALES A TENER EN CUENTA

Teniendo en cuenta que el presupuesto asignado por el Departamento de Sucre para la ejecución del contrato, corresponde a los recursos requeridos de acuerdo con el alcance del proyecto y que fueron viabilizados; en el evento de presentarse durante la ejecución del mismo un cambio en el alcance del proyecto o una variación en la cantidad de obra, que lleven a superar el valor del contrato, dicha situación debe ser planteada a la Interventoría y al Supervisor del contrato por parte de FINDETER para que se proceda de conformidad con los procedimientos establecidos en el Contrato Interadministrativo. En caso de aprobación se deberá proceder de conformidad con lo establecido para la adición del contrato.

Le está prohibido al contratista ejecutar ítems o actividades de obra no previstos en el contrato, sin que previamente se haya suscrito el respectivo modificatorio según corresponda. Cualquier ítem que se ejecute sin la celebración previa del documento contractual será asumido por cuenta y riesgo del CONTRATISTA DE OBRA de manera que LA CONTRATANTE no reconocerá valores por tales conceptos.

En caso de optarse por la alternativa de no ejecución del proyecto en su etapa de obra, previo concepto favorable de la Interventoría y por causas NO IMPUTABLES al contratista, LA CONTRATANTE pagará al CONTRATISTA únicamente el valor establecido para la etapa I. Por ningún motivo la CONTRATANTE pagará al CONTRATISTA un valor superior al pactado para la etapa I. En caso de incumplimiento dentro de la ejecución de la etapa, LA CONTRATANTE tendrá la potestad de continuar o no con el contratista para la etapa II.

El CONTRATISTA podrá dar inicio a la etapa II, una vez se cuente con el acta de recibo definitiva o parcial de la etapa I que permitan el inicio de la etapa II, vez recibida a satisfacción la etapa I, y expedidas todas las licencias y permisos requeridos para su normal desarrollo; conforme a lo señalado en el numeral PLAZO DE EJECUCIÓN DEL CONTRATO, incluido todos sus componentes mencionados en las especificaciones técnicas, previa aprobación por la Interventoría de todos los entregables de la Etapa I.

En caso en que el contratista advierta su posición con respecto a la no continuación del contrato en la etapa II, la interventoría y la entidad CONTRATANTE verificarán sus argumentos y con base en los mismos decidirán si se da o no por terminado el contrato. En caso de que los argumentos entregados no justifiquen la solicitud del contratista la entidad CONTRATANTE podrá dar inicio a las sanciones a que haya lugar por incumplimiento.

2.8.1 CONDICIONES RESOLUTORIAS

Si como resultado de la verificación de las condiciones de ejecución del proyecto en la Etapa inicial del contrato, se presentara alguno de los eventos listados a continuación, se entenderá que dicho presupuesto fáctico constituye el acaecimiento de una condición resolutoria y por lo tanto dará origen a la resolución del contrato y a la cesación de los efectos que de éste se deriven.

Para todos los efectos de ejecución del contrato serán eventos que determinen la resolución del contrato:



- a. Exista oposición de la comunidad a la construcción del proyecto, así dicha circunstancia no haya sido evidenciada en el informe producto de la etapa I. Dicha oposición de la comunidad deberá tener la entidad suficiente para hacer imposible la ejecución total o parcial del proyecto, de tal forma que no pueda adoptarse una solución técnica viable económicamente. Es responsabilidad del CONTRATISTA evidenciar que persiste la oposición de la comunidad después de implementadas las acciones del Plan de Gestión Social y Equidad de Género que incluye las actividades de socialización, concertación y negociación, si hubiese lugar. Si al finalizar estas acciones permanece la oposición de los líderes y la comunidad, se deberá demostrar con la suficiencia de soportes, que no es posible continuar con la ejecución debido a esta situación. Es responsabilidad de la INTERVENTORÍA verificar y corroborar la información y la documentación de respaldo entregada por el CONTRATISTA frente a la oposición de la comunidad.
- b. Imposibilidad en la obtención de permisos o licencias. Ocurre cuando se advierte que el proyecto requiera licencias o permisos que no se puedan obtener por parte del ENTE TERRITORIAL o CONTRATISTA DE OBRA a cuyo cargo esté la responsabilidad.
- c. Falta de servidumbres o predios. Ocurre cuando el proyecto requiera la imposición de servidumbres u obtención de predios que impliquen costos que el departamento de Sucre no pueda sufragar. La gobernación de Sucre deberá pronunciarse al respecto dentro de los veinte (20) días calendario siguientes a la comunicación que haga la CONTRATANTE informando tal situación. Si en dicho término el departamento de Sucre no ha manifestado la disponibilidad de recursos para el efecto, se entenderá acaecido el hecho objeto de la condición resolutoria.
- d. Falta de servidumbres, permisos de paso y de otros requisitos prediales necesarios para la ejecución del proyecto (En los casos que aplique).
- e. Reubicación de población. Ocurre cuando en la confrontación de las condiciones de ejecución, trazado, o modificación del proyecto, se advierta que la ejecución del proyecto requiere de la reubicación de población, y esta no es atendida previamente por la Gobernación de Sucre. (En los casos que aplique).
- f. Si la contratante o FINDETER tienen conocimiento de que la adjudicación del contrato se obtuvo por medios fraudulentos o mediante engaño.
- g. Una vez suscrito el contrato, en el evento de no cumplir con los plazos previstos para aportar las garantías establecidas o que las mismas no sean aprobadas por causas imputables al contratista, se constituirá en causal resolutoria, sin perjuicio de que se haga efectiva la póliza de seriedad de la oferta. En aquel evento, se suscribirá el contrato con el proponente clasificado en segundo lugar en el orden de elegibilidad y así sucesivamente.
- h. No allegarse por la Entidad correspondiente, de acuerdo con las obligaciones establecidas en el Contrato Interadministrativo, los permisos y demás requisitos de diversa índole necesarios para la ejecución del proyecto, y cuya consecución no se logre por la misma o por el contratista en un plazo máximo de dos (2) meses o según el plazo máximo acordado entre las partes.

Además de las causas señaladas en los numerales anteriores, el presente documento se terminará en el estado en que se encuentre cuando opere cualquier causa legal que así lo determine.

NOTA: Acaecida cualquier condición resolutoria de las anteriormente descritas, los derechos y obligaciones del CONTRATO se extinguirán en los términos del artículo 1536 del Código Civil, quedando resuelto el contrato, por lo tanto, el mencionado contrato de terminará de mutuo acuerdo de manera anticipada y entrará en etapa de cierre, balance financiero y ejecución, sin que se cause ningún reconocimiento económico distinto al valor de la Etapa I del CONTRATO.

PARÁGRAFO PRIMERO: En caso de optarse por la alternativa de no ejecución del proyecto, previo concepto favorable de la Interventoría y por causas NO IMPUTABLES al contratista, FINDETER pagará a EL CONTRATISTA únicamente el valor establecido para la etapa I. Por ningún motivo FINDETER pagará a EL CONTRATISTA un valor superior al pactado para la etapa I. En caso de incumplimiento de la etapa I, LA CONTRATANTE tendrá la potestad de continuar o no con el contratista para la etapa II.

PARÁGRAFO SEGUNDO: Cuando a criterio de la interventoría del proyecto la condición resolutoria surja por una acción u omisión imputable al contratista, se entenderá que es responsable por la resolución del contrato y como consecuencia, LA CONTRATANTE podrá exigirle a su arbitrio enervar la causal que suscitó el acaecimiento de la condición resolutoria o la indemnización de perjuicios.

2.8.2 CLAUSULA DE INDEMNIDAD

El Contratista se obliga a:

- a. Mantener indemne al CONTRATANTE, a FINDETER y al departamento de Sucre (directivos, socios, miembros de la Junta Directiva, trabajadores, colaboradores, clientes, representantes o apoderados) de cualquier reclamación, pleito, queja, demanda, sanción, condena o perjuicio fundamentados en actos u omisiones de EL CONTRATISTA, en ejecución del contrato.
- b. Desplegar todas las acciones necesarias para evitar que sus empleados, familiares de los mismos, acreedores, CONTRATISTAS, proveedores, SUBCONTRATISTAS o terceros presenten reclamaciones judiciales o extrajudiciales contra EL CONTRATANTE, FINDETER, y la Gobernación de Sucre, con ocasión de acciones u omisiones suyas derivadas de la ejecución del contrato.

Todos los gastos que implique la defensa de los intereses del CONTRATANTE, FINDETER y la Gobernación de Sucre, deberán ser asumidos por el contratista operador.

PARÁGRAFO: Si durante la vigencia del contrato o con posterioridad se presentan reclamaciones judiciales o extrajudiciales contra LA CONTRATANTE, FINDETER, y la gobernación de Sucre, estos podrán requerir al INTERVENTOR o vincularlo bajo cualquier figura procesal que resulte aplicable a su defensa o acordar con EL INTERVENTOR la estrategia de defensa que resulte más favorable a los intereses de LA CONTRATANTE, FINDETER y la Gobernación de Sucre.

2.8.3 CLÁUSULA DE GESTIÓN DE RIESGOS

Se encuentra necesario incluir el requisito de gestión de riesgos para el contratista en los siguientes términos:

2.8.3.1 GESTIÓN DE RIESGOS.

Se encuentra necesario incluir el requisito de gestión de riesgos para el contratista en los siguientes términos:

El Contratista previamente a la celebración del contrato ha hecho sus propios cálculos y estimaciones, con base en los cuales ha dimensionado su oferta. Tales estimaciones y cálculos deben haber considerado el contexto en el cual se ejecutará el contrato, así como todos los fenómenos, que puedan afectar la ejecución del contrato. En la ejecución del contrato, el Contratista se obliga a realizar todas las actividades y buenas prácticas que dicta el estado del arte en el campo del objeto contractual, con el fin de realizar la gestión de los riesgos que puedan afectar la ejecución del contrato. Dicha gestión debe contemplar como mínimo las siguientes actividades:

- a. La identificación de los riesgos
- b. El análisis cuantitativo y cualitativo mediante el cual estime la probabilidad y la consecuencia de la ocurrencia de los riesgos identificados, así como la priorización de cada uno de ellos.
- c. Realizar el respectivo plan de respuesta a los riesgos identificados, en el que se determinen las acciones que se ejecutarán con el fin de mejorar las oportunidades y reducir las amenazas que se originen en los riesgos identificados.
- d. Realizar las actividades de monitoreo y control aplicable con base en la priorización de riesgos realizada, con lo cual determinará si hay cambios en la priorización de los riesgos, si han surgido nuevos riesgos frente a los inicialmente identificados, como también si las acciones definidas en el plan de respuesta al riesgo evidencian la efectividad prevista.

Para la realización de la gestión de riesgos descrita, el Contratista deberá presentar a LA INTERVENTORÍA para su aprobación un documento que contenga la siguiente información como mínimo:

- i. Un plan de Gestión del Riesgo que debe incluir la metodología que utilizará, los roles y responsabilidades del equipo de trabajo con relación a la gestión del riesgo, la categorización que utilizará para priorizar los riesgos, la periodicidad con la que realizará las actividades de gestión de los riesgos durante la ejecución del contrato, las escalas de probabilidad y consecuencia y la matriz de riesgos con las que realizará los análisis cualitativos y cuantitativos de los riesgos, así como la política de gestión de riesgos a partir de la cual el Contratista determina la tolerancia al riesgo que da lugar a la activación de las acciones de gestión de los riesgos.

- ii. Un Registro de Riesgos que debe incluir los riesgos identificados, las posibles respuestas, las causas de los riesgos, así como la calificación del riesgo de acuerdo con la categorización definida en el Plan de Gestión del Riesgo.
- iii. Un Plan de Respuesta de Riesgos que debe incluir las acciones previstas para mitigar los riesgos incluidos en el Registro de Riesgos.

2.8.3.2 TIPIFICACIÓN, ESTIMACIÓN Y ASIGNACIÓN DE LOS RIESGOS PREVISIBLES QUE PUEDAN AFECTAR EL EQUILIBRIO ECONÓMICO DEL CONTRATO – MATRIZ DE RIESGOS

De acuerdo al proceso de la referencia, en la matriz de riesgos contractuales que hace parte integral de los términos de referencia y por lo tanto del contrato que se suscriba, se establece la tipificación, estimación y asignación de los riesgos previsibles que puedan afectar el proceso a adelantar; La matriz es resultado de un ejercicio de identificación, valoración y distribución de dichos riesgos.

Para el presente proceso contractual, entiéndase por riesgo en materia contractual, la probabilidad de ocurrencia de eventos aleatorios que afecten el desarrollo del mismo, generando una variación sobre el resultado esperado, tanto en relación con los costos como con las actividades a desarrollar en la ejecución contractual.

Así las cosas, con respecto a la matriz, se deberán tener en cuenta lo siguiente:

1. La matriz de riesgos contractuales hace parte integral de los términos de referencia y por lo tanto del contrato que se suscriba.
2. Los proponentes declaran que para la preparación y presentación de su oferta conocieron, aceptaron, valoraron e incluyeron los riesgos contractuales contenidos en la matriz.
3. La estructura de matriz de riesgo previsibles se ha elaborado como resultado de un proceso de gestión del conocimiento y lecciones aprendidas, retroalimentado por el equipo técnico y jurídico de FINDETER, en el marco de la estrategia de asistencia técnica - gestión del conocimiento de FINDETER.
4. En el elemento de la asignación de riesgos, al indicar a una de las partes contractuales se entiende que ésta asume el 100% del riesgo.

De acuerdo con lo anterior, no procederán reclamaciones del contratista, basadas en la ocurrencia de alguno de los riesgos que se encuentren en cabeza de él, y, en consecuencia, la Contratante no hará ningún reconocimiento, ni ofrecerá garantía alguna, que permita eliminar o mitigar los efectos causados por la ocurrencia de alguno de estos riesgos, salvo que dicho reconocimiento o garantía se encuentren expresamente pactados en el Contrato.

Si los interesados estiman que existen riesgos contractuales no previstos en la matriz de riesgos contractuales propuesta por la CONTRATANTE, deberán anunciarlo en la etapa de presentación de observaciones, para que sean evaluados, y de ser pertinentes, sean incorporados en la matriz referida. No será posible entonces alegar desequilibrio económico del contrato por factores que pudieron ser previstos en la etapa precontractual con base en el conocimiento de la convocatoria, los documentos y estudios del proyecto, así como de su contexto, y que no hayan sido anunciados por el contratista en dicha etapa.

Los mitigantes sugeridos al Contratista corresponden a tratamientos indicativos o sugeridos, sin perjuicio de que el Contratista pueda definir unos de mejor cobertura frente a la gestión de la probabilidad o impacto de los riesgos identificados.

Consecuente con lo anterior, partiendo de la debida diligencia y con fundamento en el principio de la buena fe precontractual de que trata el artículo 863 del Código de Comercio, que debe tener el proponente al realizar su oferta, se entiende que todos los riesgos previsibles del contrato fueron tenidos en cuenta al momento de elaborar su propuesta.

Una vez iniciado el contrato durante las etapas I y II, es responsabilidad del Contratista junto a la gestión social, realizar la actualización de los controles de riesgos. La identificación de las probables oportunidades y riesgos que puede ocasionar la obra deben ser previstas y atendidas a tiempo, para evitar las conflictividades que puedan afectar el desarrollo, apropiación y sostenibilidad del proyecto. Para ello tener en cuenta el anexo MATRIZ DE RIESGOS.

2.9 NIVEL DE IMPACTO

El nivel de impacto de la contratación es alto, dado que se trata del cumplimiento de compromisos contraídos por la Financiera en desarrollo de su objeto del negocio.

2.10 LIQUIDACIÓN DEL CONTRATO

Las partes acuerdan liquidar el contrato dentro de los seis (6) meses siguientes a su terminación. En caso de requerirse el recibo de las obras por parte de entidades territoriales, se liquidará dentro de los diez (10) meses siguientes a su terminación. Para ello, se suscribirá el Acta correspondiente, en la cual constará el cierre contractual y liquidación del contrato en todos los aspectos jurídicos, técnicos, económicos. Igualmente, se realizará un cruce de cuentas y se consignarán las prestaciones pendientes a cargo de las partes, con el fin de declararse a paz y salvo por todo concepto. Así mismo, se incluirán los ajustes, revisiones y reconocimientos a que haya lugar y los acuerdos, transacciones y conciliaciones que logren las partes para poner fin a las divergencias que pudieran presentarse. De otro lado, se incorporarán las salvedades que en su momento pudiera considerar EL INTERVENTOR.

De conformidad con la Política de Contratación de Servicios para Terceros de Findeter, en caso de que el Contratista no se presente a la liquidación, previa notificación o convocatoria que le haga el Contratante, o no se llegue a un acuerdo sobre su contenido, el Contratante dentro de los dos (2) meses siguientes al agotamiento del plazo para liquidarlo de común acuerdo, elaborará el acta y dejará constancia de la ejecución física y presupuestal del Contrato, de la funcionalidad del proyecto y de los demás aspectos relevantes.

En el evento de no agotarse la liquidación en la forma y plazos mencionados anteriormente, esta podrá realizarse dentro de los dos (2) años siguientes. Vencidos los términos anteriormente señalados sin lograrse la liquidación, la CONTRATANTE deberá diligenciar acta de cierre administrativo y liberación de recursos si existen saldos por liberar, y, en su defecto, si no hubo saldos por liberar, deberá incorporarse al expediente contractual certificación expedida por la CONTRATANTE acreditando tal circunstancia

**SUBCAPÍTULO III
CRONOGRAMA**

Actividad	Fecha, hora y lugar según corresponda
Apertura y publicación de los Términos de Referencia, estudio de necesidad, anexos, documentos técnicos y demás documentos asociados al proceso.	22 de julio de 2021
Recepción de observaciones a los Términos de Referencia y anexos	Desde el 22 al 26 de julio de 2021 Hasta las 5:00 pm A través del correo electrónico convocatorias_at@findeter.gov.co
Publicación del Informe de respuesta a observaciones a los términos de referencia, adenda cuando hubiere lugar y anexos o constancia de no presentación de observaciones.	26 de julio de 2021
Cierre - plazo máximo de presentación de oferta Sobre No. 1 y 2 y Apertura de Sobre No. 1	27 de julio de 2021 Hora: 5:00 p.m. A través del correo electrónico pafindeterbbvaam.co@bbva.com
Publicación de informe de verificación de requisitos habilitantes y solicitud de subsanaciones.	2 de agosto de 2021
Oportunidad para subsanar y presentar observaciones al informe de requisitos habilitantes	Desde el 3 al 4 de agosto de 2021 A través del correo electrónico convocatorias_at@findeter.gov.co Hora: Hasta las 5:00 pm
Publicación del Informe definitivo de verificación de requisitos habilitantes	6 de agosto de 2021
Apertura Sobre No. 2 – Propuesta económica de las propuestas habilitadas.	9 de agosto de 2021 Hora: 11:00 a.m. Los proponentes habilitados deberán participar a través de teleconferencia (Google Meet).
Publicación del Informe de evaluación económica y asignación de puntaje (orden de elegibilidad)	10 de agosto de 2021
Plazo para presentar observaciones al informe de evaluación económica y asignación de puntaje (orden de elegibilidad)	Hasta el 11 de agosto de 2021, a través del correo electrónico convocatorias_at@findeter.gov.co <i>Hasta las 5:00 pm</i>
Publicación del informe definitivo de evaluación económica y asignación de puntaje (orden de elegibilidad) y acta de selección del contratista o declaratoria de desierta, según corresponda.	12 de agosto de 2021

Para todos los efectos del presente proceso de selección, la hora oficial será la hora legal colombiana, la cual será consultada vía Internet en la página web <http://horalegal.sic.gov.co/>.

CAPÍTULO II DISPOSICIONES GENERALES

SUBCAPÍTULO I GENERALIDADES

1.1. DEFINICIONES

Términos de Referencia: Documento que contiene las disposiciones generales y específicas del presente proceso de contratación.

Contratista de obra: Será la persona natural o jurídica que resulte seleccionada en el presente proceso de Convocatoria.

Interventor: Será la persona natural o jurídica que resulte seleccionada para adelantar las labores de interventoría.

Consorcio: Cuando dos o más personas en forma conjunta presentan una misma propuesta para la adjudicación, celebración y ejecución de un contrato, respondiendo solidariamente de todas y cada una de las obligaciones derivadas de la propuesta y del contrato. En consecuencia, las actuaciones, hechos y omisiones que se presenten en desarrollo de la propuesta y del contrato, afectarán a todos los miembros que lo conforman.

Unión Temporal: Cuando dos o más personas en forma conjunta presentan una misma propuesta para la adjudicación, celebración y ejecución de un contrato, respondiendo solidariamente por el cumplimiento total de la propuesta y del objeto contratado, pero las sanciones por el incumplimiento de las obligaciones derivadas de la propuesta y del contrato se impondrán de acuerdo con la participación en la ejecución de cada uno de los miembros de la unión temporal.

Oferta o propuesta: Es el proyecto de negocio jurídico que una persona formule a otra, la cual deberá contener los elementos esenciales del negocio y ser comunicada al destinatario. Entendiéndose comunicada cuando se utilice cualquier medio adecuado para hacerla conocer del destinatario. La propuesta será irrevocable. De consiguiente, una vez comunicada, no podrá retractarse el proponente, so pena de indemnizar los perjuicios que con su revocación cause al destinatario, lo anterior, en consonancia con lo establecido en los artículos 845 y 846 del Código de Comercio.

Anexos: Son las disposiciones que complementan las partes pertinentes de los respectivos capítulos.

Acta de liquidación del contrato: Acta que constituirá el cierre contractual y de balance del contrato, en la que se dejará constancia de la ejecución física y presupuestal del CONTRATO, de la funcionalidad del proyecto y de los demás aspectos relevantes sobre el CONTRATO, así como de los ajustes, revisiones y reconocimientos a que haya lugar y los acuerdos, transacciones y conciliaciones que alcancen las partes para poner fin a las posibles divergencias presentadas, así como las manifestaciones de desacuerdo del Contratista y poder declararse a paz y salvo. Podrá ser suscrita por las partes o por la CONTRATANTE.

Formatos: Son herramientas sugeridas que permiten a los proponentes facilitar la elaboración de sus propuestas y presentar la información requerida en los Términos de Referencia de manera uniforme. La información requerida en los formatos es obligatoria, debe corresponder a lo solicitado.

Formato 1 - Carta de Presentación de la Propuesta: Contiene la presentación de las condiciones generales de la propuesta y debe presentarse con la oferta debidamente suscrita.

Formato 2 - Certificado de Pago de Aportes Parafiscales y Sistema General de Seguridad Social Integral: Está destinado a certificar que el proponente ha realizado los correspondientes pagos de los aportes parafiscales y del sistema general de seguridad social integral y debe presentarse debidamente suscrito con la oferta.

Formato 3 - Experiencia específica del proponente: Relaciona la información necesaria que permite verificar la experiencia del proponente que se relaciona directamente con el objeto contractual de la convocatoria. Se debe

presentar con la oferta.

Formato 4 - Propuesta Económica: Relaciona la información necesaria que permita verificar el valor total de la oferta y deberá presentarse en el Sobre N° 2 de la propuesta para efectos de evaluación y calificación. Se debe presentar con la oferta.

1.2. SIGLAS

A continuación, se definen algunas siglas utilizadas a lo largo del presente documento:

A.I.U.:	Administración, Imprevistos y Utilidad.
SMMLV:	Salario Mínimo Mensual Legal Vigente.
SARLAFT:	Listas restrictivas que hagan referencia al Lavado de Activos y Financiación del Terrorismo
FINDETER:	Financiera de Desarrollo Territorial S.A.
PATRIMONIO AUTÓNOMO FINDETER DEPARTAMENTO DE SUCRE identificado con NIT 830.052.998-9: Contratante	

1.3. RÉGIMEN JURÍDICO APLICABLE

La presente convocatoria está sometida a la legislación y jurisdicción colombiana y se rige por las normas de derecho privado contenidas en el Código Civil, el Código de Comercio y demás normas aplicables a la materia. Por tanto, los términos de referencia y en general los documentos que se profieran en el proceso, se sujetarán a las precitadas normas.

Así mismo el procedimiento de selección se adelantará conforme con lo establecido en el Manual Operativo y la Política de Contratación de Servicios para Terceros de Findeter CON-DA-002-V1.

1.4. PRINCIPIOS ORIENTADORES

La presente contratación se regirá por los principios de la Función Administrativa y de la Gestión Fiscal, consagrados en los artículos 209 y 267 de la Constitución Política, al Régimen de inhabilidades e incompatibilidades previsto en los artículos 8 de la Ley 80 de 1993, artículos 13; 15 y 18 de la Ley 1150 de 2007, artículos 1 y 4 de la Ley 1474 de 2011 y demás normas concordantes.

Los anteriores principios se entenderán y aplicarán en el sentido que ha establecido la ley, la jurisprudencia colombiana y la doctrina.

1.5. CONVOCATORIA DE VEEDURÍAS CIUDADANAS

Las veedurías ciudadanas establecidas en la ley podrán realizar control social al presente proceso de selección y al contrato resultante, para tal fin se les proporcionará toda la información y documentación requerida.

1.6. LUCHA CONTRA LA CORRUPCIÓN

El PROPONENTE con la presentación de la propuesta expresa su intención de apoyar la acción del Estado Colombiano y de la Entidad para fortalecer la transparencia en los procesos de contratación y se compromete formalmente a no efectuar o facilitar actos, acuerdos o conductas de corrupción.

En el evento de conocerse casos de corrupción en las entidades del Estado, se debe reportar el hecho a Secretaria de Transparencia de Presidencia de la República o quien haga sus veces. También puede reportar el hecho a www.findeter.gov.co o programantifraude@findeter.gov.co.

1.7. CORRESPONDENCIA

La propuesta deberá enviarse al correo pafindeterbbvaam.co@bbva.com, en la fecha y hora establecida en el cronograma del proceso.

Los demás documentos que el interesado y/o proponente generen y que esté(n) relacionado(s) con la presente convocatoria, deberá(n) ser remitido(s) al correo electrónico convocatorias_at@findeter.gov.co, los cuales no podrán exceder de 10 MB incluido el cuerpo del correo, en un solo correo electrónico. Si requiere enviar documentos con mayor capacidad a los 10MB, podrá remitir varios correos electrónicos, pero deberá tener la precaución de que todos sean remitidos antes de la fecha y hora establecidos en el cronograma, para que sean tenidos en cuenta por la Entidad.

Se entiende para todos los efectos de la presente convocatoria, que la única correspondencia oficial del proceso y por tanto, susceptible de controversia, será aquella radicada a través de /los medio(s) de correspondencia aquí establecido(s).

La correspondencia que sea remitida o radicada en una entidad, dirección, dependencia, lugar y/o correo electrónico diferente a los indicados en estos términos, se entiende como no oficial y no es vinculante, por lo que, no será atendida. Las comunicaciones deberán ser dirigidas a:

Señores

FINDETER

DIRECCIÓN DE CONTRATACIÓN

Asunto: Número y objeto de la Convocatoria

PATRIMONIO AUTÓNOMO FINDETER DEPARTAMENTO DE SUCRE

Teléfonos: 6230311

convocatorias_at@findeter.gov.co

Bogotá D.C. – Colombia

Y deberán contener como mínimo los siguientes datos:

- Nombre completo del interesado en la Convocatoria.
- Datos del proponente que incluya como mínimo: nombre completo, dirección física, dirección electrónica y teléfonos fijos y/o celulares.
- Identificación de los anexos presentados con la comunicación, si los hubiere.
- Número total de folios.”

1.8. PUBLICIDAD DEL PROCESO

Todos los documentos y estudios del proyecto y aquellos resultantes de la convocatoria serán publicados en la página web www.findeter.gov.co y a través de la página web de la entidad fiduciaria del **PATRIMONIO AUTÓNOMO FINDETER DEPARTAMENTO DE SUCRE** y estarán a disposición de cualquier interesado.

Los documentos de la presente convocatoria, anexos técnicos, estudios de necesidad, presupuesto y demás documentos que se generen, se podrán consultar en la página web de FINDETER, www.findeter.gov.co y en la página web de la CONTRATANTE, **PATRIMONIO AUTÓNOMO FINDETER DEPARTAMENTO DE SUCRE**. Aquellos documentos o estudios que por su volumen superen la capacidad de almacenamiento del servidor web, estarán disponibles para la consulta del interesado en las instalaciones de FINDETER - Gerencia de Infraestructura, ubicada en la ciudad de Bogotá en la Calle 104 No. 18ª-52, a la que podrá asistir algún funcionario de la Dirección de Contratación, de lo cual se dejará constancia escrita.

1.9. PUBLICACIÓN DE LOS TÉRMINOS DE REFERENCIA Y DOCUMENTOS DEL PROCESO

La apertura del proceso de selección se realizará con la publicación de los Términos de Referencia y los documentos del proceso en la página web de Findeter, www.findeter.gov.co y en la página web de la CONTRATANTE

1.10. OBSERVACIONES A LOS TÉRMINOS DE REFERENCIA Y LOS DOCUMENTOS Y ESTUDIOS DEL PROYECTO

Los interesados pueden presentar observaciones respecto del contenido de los Términos de Referencia, a los estudios del proyecto, a la matriz de riesgos, a los anexos técnicos y cualquier otro documento relacionado con el presente

proceso de selección, de manera escrita y dentro de los términos y fechas establecidas en el cronograma, a través de correo electrónico convocatorias_at@findeter.gov.co No se absolverán consultas efectuadas telefónicamente o en forma personal.

La entidad CONTRATANTE publicará a través de su página web, y a través de la página web www.findeter.gov.co, las respuestas a las observaciones presentadas, en la fecha establecida en el cronograma del proceso. La entidad CONTRATANTE, para efectos de su respuesta, podrá agrupar aquellas observaciones de naturaleza común.

El informe de respuesta a las observaciones presentadas tiene carácter explicativo o aclaratorio, en consecuencia, solo se modificarán los términos de referencia mediante adendas.

1.11. ADENDAS

Dentro del término de publicación de la presente convocatoria, la entidad CONTRATANTE, podrá modificar los términos de referencia a través de adendas las cuales se publicarán en la página web de FINDETER www.findeter.gov.co y a través de la página web del **PATRIMONIO AUTÓNOMO FINDETER DEPARTAMENTO DE SUCRE** y deberán expedirse, a más tardar el día hábil anterior a la fecha establecida en el cronograma para el cierre de la convocatoria.

Así mismo, podrá expedir adendas para modificar condiciones particulares del proceso hasta un día hábil antes de la fecha programada del cierre y las adendas para modificar el cronograma del proceso hasta antes de la adjudicación del contrato.

Será responsabilidad exclusiva del proponente atender y tener en cuenta todas las adendas expedidas en el presente proceso de selección para la elaboración de su propuesta.

1.12. PRESENTACIÓN DE LAS PROPUESTAS

En el presente proceso podrán participar las personas naturales o jurídicas, nacionales o extranjeras, proponentes plurales en consorcio o unión temporal.

Cada proponente, persona natural o jurídica, sea que participe en forma individual, como socio o constituido como consorcio o unión temporal, deberá presentar solamente una oferta.

El proponente podrá presentar propuestas directamente o a través de apoderado, evento en el cual deberá anexar el poder otorgado en legal y debida forma, en el que se confiera al apoderado, de manera clara y expresa, facultades amplias y suficientes para actuar, obligar y responsabilizar al proponente en el trámite del presente proceso y en la suscripción del contrato y copia de la cédula de ciudadanía o documento equivalente de éste.

El apoderado podrá ser una persona natural o jurídica, pero en todo caso deberá tener domicilio permanente, para efectos de este proceso, en la República de Colombia, y deberá estar facultado para representar al proponente, a efectos de adelantar en su nombre de manera específica las siguientes actividades: (i) Formular propuesta para el proceso de selección de que tratan estos Términos de Referencia; (ii) Dar respuesta a los requerimientos y aclaraciones que solicite la CONTRATANTE en el curso del presente proceso; (iii) Recibir las notificaciones a que haya lugar; (iv) Suscribir el contrato en nombre y representación del adjudicatario.

El poder otorgado deberá cumplir con los requisitos exigidos en el Código General del Proceso para la constitución de apoderados (artículo 74), así como con los aspectos referidos a la autenticación. El poder que otorguen las personas naturales o jurídicas extranjeras deberá cumplir igualmente con los requisitos exigidos en el Código General del Proceso para la constitución de apoderados (artículo 74) y en caso de otorgarse en el país del domicilio de la persona extranjera, deberá cumplir con los requisitos de autenticación y legalización de documentos expedidos por la autoridad competente en el extranjero o de apostille, según el caso.

1.13. FORMA DE PRESENTACIÓN DE LAS PROPUESTAS

Los proponentes deberán presentar a través del correo pafindeterbbvaam.co@bbva.com, hasta la fecha y hora establecidas en el cronograma, en medio magnético, en PDF, a través de 2 archivos denominados: sobre No. 1 y sobre

No.2, identificados con el número de la convocatoria, los cuales deben contener los documentos que hacen parte de cada uno de ellos, de la siguiente manera:

1.13.1. Sobre No. 1: Propuesta Técnica:

Deberá contener los documentos soportes en PDF e información establecida en los presentes términos de referencia (incluye entre otros, los documentos para acreditar los requisitos habilitantes del proponente de orden jurídico, financiero y técnico señalados en estos términos de referencia) y deberá estar identificado como **Sobre Propuesta Técnica**

Debe presentarse en medio magnético, en PDF y debidamente foliados de manera consecutiva y ascendente.

1.13.2. Sobre No. 2: Propuesta Económica:

Deberá contener única y exclusivamente la propuesta económica (Formato 4) en medio en PDF debidamente foliados de manera consecutiva ascendente y en Excel. La información consignada debe corresponder con la información solicitada.

Nota: Todos los documentos de la Propuesta: Técnica (Sobre N° 1) y Económica (Sobre N° 2) deberán estar foliados (enumerados) de manera ascendente consecutiva, es decir, sin omitir ni repetir números, desde el primer hasta el último folio (hoja). No se debe foliar utilizando números con el suplemento A, B, C, ó bis, la foliación se realiza en la esquina superior derecha del documento según el sentido de lectura, de manera legible sin enmendaduras.”

1.14. REGLAS PARA LA PRESENTACIÓN DE PROPUESTAS

- 1.14.1 Cada proponente, persona natural o jurídica, sea que participe en forma individual, como socio o constituido como consorcio o unión temporal, deberá presentar solamente una oferta.
- 1.14.2 En el presente proceso podrán participar y pueden presentar propuestas directamente o a través de apoderados, las personas naturales o jurídicas, nacionales o extranjeras y/u oferentes plurales a través de las figuras asociativas de consorcio o unión temporal, que a la fecha de presentación de la propuesta cumplan con los requisitos habilitantes solicitados para la participación en el presente proceso de convocatoria.
- 1.14.3 En consonancia con las normas vigentes y con el fin de no permitir el ejercicio ilegal de las profesiones, la persona natural o jurídica que pretenda participar en la presente convocatoria ya sea de manera individual o como integrante de un proponente plural (consorcio o unión temporal), deberá acreditar que posee título como Ingeniero Civil o Ingeniero de Transporte y Vías, para lo cual deberá adjuntar copia de su matrícula profesional y del certificado de vigencia de matrícula profesional y antecedentes disciplinarios expedido por la autoridad competente, según corresponda, el cual se debe encontrar vigente.
- 1.14.4 La propuesta debe presentarse sin borrones, tachaduras ni enmendaduras que puedan afectar sus características, cantidades, valores unitarios o valores totales.
- 1.14.5 La propuesta, los documentos y las comunicaciones entregadas, enviadas o expedidas por los proponentes dentro de la respectiva convocatoria, deben presentarse en idioma castellano.
- 1.14.6 No se aceptarán propuestas enviadas a otras dependencias, por correo electrónico, fax o cualquier otro medio telemático diferente de los indicados en los presentes Términos de Referencia.
- 1.14.7 Las propuestas que se presenten después de la fecha y hora o en un lugar diferente a los fijados para su entrega serán consideradas como extemporáneas, por lo tanto, no serán aceptadas. Por ende, no serán objeto de verificación ni evaluación.

- 1.14.8 En caso de discrepancias entre la propuesta económica y/o presupuesto en formato Excel y PDF, prevalece el contenido del archivo en PDF. El formato en Excel se considera únicamente como una herramienta de trabajo para los evaluadores.
- 1.14.9 Frente a cualquier diferencia o falta de claridad surgida entre los términos de referencia y la información mínima requerida en los anexos y/o formatos publicados, prevalecerá lo establecido en los términos de referencia.”
- 1.14.10 La información requerida en los formatos de la presente convocatoria deberá diligenciarse completamente.
- 1.14.11 Todos los documentos que hayan sido expedidos en el exterior que pretendan hacerse vales en la convocatoria deberán presentarse tanto con la propuesta como con las subsanaciones debidamente apostillados o legalizados, dependiendo de si el país de origen es suscriptor del Convenio de la Haya y de la naturaleza pública o privada del documento.

1.15. DOCUMENTOS QUE REPOSAN EN LA ENTIDAD

Cuando el proponente pretenda acreditar algún requisito exigido en los presentes términos de referencia con documentación que cumpla con los mismos y obre en la entidad, por haber sido presentados en otra actuación dentro de los dos (2) años anteriores a la fecha de presentación de la propuesta, deberá solicitar expresamente en la propuesta que el (los) mismo(s) se tome(n) en cuenta para la presente convocatoria y para tal fin, deberá identificar plenamente el (los) documento(s) y señalar la actuación en la que obra, para que la entidad los verifique de manera directa, sin perjuicio que el proponente los pueda aportar.

1.16. PROHIBICIÓN DE PRESENTAR PROPUESTAS ALTERNATIVAS, CONDICIONADAS O PARCIALES

No se aceptarán propuestas alternativas, parciales ni condicionadas.

1.17. TÉRMINO PARA DEVOLUCIÓN DE PROPUESTAS

Los proponentes podrán solicitar por escrito el retiro de sus propuestas antes de la fecha y hora previstas para el cierre de la convocatoria; previa solicitud del Representante Legal. Caso en el cual se dejará constancia de la devolución.

1.18. PLAZO DE PRESENTACIÓN DE PROPUESTAS

El plazo para la presentación de propuestas será el fijado en el cronograma de la convocatoria a partir del momento en que se publiquen estos términos de referencia y hasta la fecha y hora que se establezca en el cronograma o en las adendas que se expidan para tal fin.

Por ningún motivo se admitirán propuestas presentadas después del día y hora señalados para el cierre o en medio diferente al establecido en el cronograma. **Ni antes de la fecha prevista para responder las observaciones a los términos de referencia.**

1.19. DOCUMENTOS OTORGADOS EN EL EXTERIOR

Sin excepción, todos los documentos constitutivos de la propuesta otorgados en el exterior deberán estar legalizados o apostillados, de conformidad con los requisitos nacionales de validación para documentos expedidos en el exterior. Si el documento es emitido en idioma distinto al oficial de Colombia, deberá adjuntarse acompañado de la respectiva traducción oficial al idioma castellano, por traductor oficial, acreditado ante el Ministerio de Relaciones Exteriores de Colombia, así mismo dicha traducción deberá presentarse debidamente legalizada o apostillada según corresponda.

1.19.1 LEGALIZACIÓN

Los documentos públicos otorgados en el extranjero por un funcionario de un Estado que no haga parte de la Convención Sobre la Abolición del Requisito de Legalización para Documentos Públicos Extranjeros, o los documentos

privados provenientes de tales Estados, deberán presentarse debidamente legalizados, para lo cual se verificará que se haya surtido la siguiente cadena de legalización: (i) Realizar el reconocimiento del documento ante Notario o quién haga sus veces, si aplica; (ii) Realizar la Legalización de los documentos ante la autoridad competente en el país de origen (donde fueron emitidos los documentos); (iii) Presentar los documentos, previamente legalizados, en el consulado de

Colombia ubicado en el país en el cual se emitió el documento, para que el Cónsul colombiano reconozca la firma de la autoridad que lo legalizó, o a falta de éste, por el de una nación amiga; (iv) Legalizar la firma del Cónsul Colombiano ante el Ministerio de Relaciones Exteriores de Colombia.

Tratándose de sociedades, al autenticar los documentos, los cónsules harán constar que existe la sociedad y ejerce su objeto conforme a las leyes del respectivo país.

1.19.2 APOSTILLE.

Cuando se trate de documentos de naturaleza pública otorgados en país extranjero por funcionario de un Estado parte de la Convención que haya suscrito el Convenio sobre la abolición del requisito de legalización para Documentos Públicos Extranjeros, suscrita en La Haya del 5 de octubre de 1961, sólo será exigible la apostilla. **La apostilla es el trámite mediante el cual se avala la autenticidad de la firma y el título al que actúa el funcionario público firmante del documento** y que se surte ante la autoridad competente en el país de origen. Si la apostilla está dada en idioma distinto al castellano, deberá presentarse acompañada de una traducción oficial a dicho idioma realizada por un traductor oficial debidamente acreditado ante el Ministerio de Relaciones Exteriores Colombiano, la cual deberá presentarse debidamente apostillada o legalizada.

ADVERTENCIA: La Entidad se permite advertir que aplicará estrictamente las previsiones contenidas en la Convención de La Haya, la cual fue aprobada mediante la Ley 455 de 1998, en el sentido de verificar que el trámite surtido ante la autoridad competente **avale la autenticidad de la firma e indique a qué título ha actuado la persona que firma el documento público.**

1.20. TÍTULOS OBTENIDOS EN EL EXTERIOR

El proponente que resulte seleccionado y haya ofrecido personal profesional domiciliado en Colombia, con títulos académicos otorgados por una institución de educación superior extranjera o por una institución legalmente reconocida por la autoridad competente en el respectivo país para expedir títulos de educación superior, deberá acreditar la convalidación de estos títulos ante el Ministerio de Educación Nacional, para lo cual deberá **contar** con los mismos y presentarlos al supervisor o interventor del contrato según corresponda, previo a la suscripción del acta de inicio u orden de inicio. Este requisito no será exigible cuando se trate de profesionales titulados y domiciliados en el exterior que pretendan ejercer temporalmente la profesión en Colombia.

Para el evento que el proponente seleccionado ofrezca personal profesional o auxiliar o afín, titulado y domiciliado en el exterior, deberá presentar al supervisor o interventor según corresponda, para la suscripción del acta de inicio, el permiso temporal expedido por el Consejo Profesional que regule cada profesión, para el ejercicio temporal de la profesión en Colombia, según el caso.

1.21. PROCEDIMIENTO PARA LA VERIFICACIÓN DE CONTRATOS Y/O PROYECTOS OTORGADOS EN MONEDA EXTRANJERA

- a. Verificación de la fecha de terminación o de la suscripción del acta de entrega y recibo final del contrato.
- b. Verificación e identificación de la moneda extranjera en la cual fue suscrito el contrato o proyecto.
- c. Conversión del valor del contrato a dólar americano, cuando se trate de una moneda diferente a éste y posteriormente conversión a pesos colombianos. Cuando el contrato se haya suscrito en moneda extranjera, el valor del dólar americano será el vigente al día de la fecha de terminación o de la suscripción del acta de entrega y recibo final del contrato.
- d. Se establecerá directamente el valor del contrato o proyecto presentado en moneda extranjera cuando exista

- información oficial que permita efectuar la conversión a la moneda criterio de comparación.
- e. La conversión a salarios mínimos mensuales legales vigentes (SMMLV) se efectuará de acuerdo con el valor total del contrato a la fecha de terminación o de la suscripción del acta de entrega y recibo final del mismo.

Para efectos de la conversión a salarios mínimos, en caso que el proponente presente soportes de la fecha de terminación y de la fecha de suscripción del acta de entrega y/o recibo final, la fecha que será tomada para la conversión, será la de terminación del contrato.

En el evento que el proponente con la propuesta o cuando se le requiera dentro de la etapa correspondiente, no presente documentos que cumplan con las condiciones establecidas en las alternativas de acreditación de experiencia, en donde se pueda verificar el valor total del contrato, con el objeto de realizar el cálculo de los SMMLV, dicho contrato o proyecto no será tenido en cuenta para acreditar este criterio de experiencia.

Se tomará como referencia para el establecimiento de la tasa cambiaria del Banco de la República de Colombia: <http://www.banrep.gov.co/es/tasas-cambio-mundo>.

1.22. INHABILIDADES E INCOMPATIBILIDADES

No podrán participar en el presente procesos de contratación, ni celebrar contratos, por sí o por interpuesta persona, quienes se encuentren incurso en las causales de inhabilidad e incompatibilidad señaladas en la Constitución y en Ley, en cumplimiento de lo establecido en los artículos 13, 15 y 18 de la Ley 1150 de 2007.

NOTA: Si llegare a sobrevenir inhabilidad o incompatibilidad en el CONTRATISTA, éste cederá el contrato, previa autorización escrita de la CONTRATANTE o si ello no fuere posible renunciará a su ejecución.

Cuando la inhabilidad o incompatibilidad sobrevenga en uno de los miembros de un consorcio o unión temporal, éste cederá su participación a un tercero, previa autorización escrita de la CONTRATANTE.

1.23. CONFLICTO DE INTERÉS

Para los precisos efectos de estos Términos de Referencia, se considerará que, bien sea de manera individual o como integrante de un consorcio o unión temporal, un proponente no podrá presentar propuesta ni suscribir contrato, por encontrarse incurso en conflicto de interés, cuando:

- 1.23.1. Se incurra en las causales previstas en la Ley 734 de 2002, artículo 11 de la Ley 1437 de 2011 y demás normas concordantes.
- 1.23.2. Hayan participado en la estructuración, evaluación, aprobación, viabilización, financiación del proyecto objeto de la presente convocatoria, así como en la estructuración de los Términos de Referencia y en la evaluación y selección del proceso de contratación. Este conflicto lo será también respecto socios en sociedades distintas de las anónimas abiertas.
- 1.23.3. Cuando el proponente sea persona natural, jurídica o alguno de los miembros del consorcio o unión temporal e inclusive socios en sociedades distintas de las anónimas abiertas que presenten propuestas para una interventoría o consultoría siendo adjudicatario o ejecutando contratos de obra suscritos con Findeter o los patrimonios autónomos en los cuales Findeter funja como Fideicomitente.
- 1.23.4. Cuando el proponente sea persona natural, jurídica o alguno de los miembros del consorcio o unión temporal e inclusive socios en sociedades distintas de las anónimas abiertas que presenten propuestas para una obra siendo adjudicatario o ejecutando contratos de interventoría o consultoría con Findeter o los patrimonios autónomos en los cuales Findeter funja como Fideicomitente.

Nota: El conflicto señalado en los numerales 1.23.3. y 1.23.4., se considerarán hasta la suscripción del acta de entrega de recibo a satisfacción por el interventor o el supervisor según aplique.

1.24. DEBER DE DILIGENCIA E INFORMACIÓN SOBRE EL CONTRATO

- 1.24.1. El proponente será el responsable de conocer todas y cada una de las implicaciones del ofrecimiento que realice en el presente proceso, y realizar todas las valoraciones y estimaciones que sean necesarias para presentar su propuesta sobre la base de las condiciones técnicas y características generales y específicas de la actividad y/u obra a contratar.
- 1.24.2. Con la sola presentación de la propuesta se considera que el proponente ha realizado el examen completo de todos los aspectos que inciden, acepta las condiciones y determina la presentación de la misma.
- 1.24.3. El oferente será responsable de la información que tenga en cuenta para la presentación de su propuesta.
- 1.24.4. Es responsabilidad del proponente conocer plenamente las condiciones técnicas, sociales, físicas, económicas, geográficas y ambientales del sitio donde se ejecutará el contrato. En consecuencia, no haber obtenido toda la información que pueda influir en la determinación de su oferta, no lo eximirá de la obligación de asumir las responsabilidades que le correspondan, ni le dará derecho a reclamaciones, reembolsos, ajustes de ninguna naturaleza o reconocimientos adicionales por parte de la entidad CONTRATANTE, en el caso de que cualquiera de dichas omisiones deriven en posteriores sobrecostos para el CONTRATISTA.
- 1.24.5. La elaboración de la propuesta corre por cuenta y riesgo del proponente, el cual deberá tener en cuenta que el cálculo de los costos y gastos, se deberán basar estrictamente en sus propios estudios técnicos y en sus propias estimaciones.

1.25. POTESTAD VERIFICATORIA

El CONTRATANTE se reserva el derecho de verificar integralmente en cualquier momento la totalidad de la información o documentación aportada por el proponente, pudiendo acudir a las fuentes, personas, empresas, entidades o aquellos medios que considere necesarios para lograr la verificación de la información, incluso al mismo proponente.

1.26. SUSPENSIÓN Y/O CANCELACIÓN DE LA CONVOCATORIA

El CONTRATANTE se reserva el derecho de suspender o cancelar en cualquier etapa del proceso la convocatoria que se halle en curso, inclusive hasta antes de la firma del contrato, cuando se presenten o sobrevengan circunstancias que impidan el curso normal de la misma o que amenacen la selección objetiva o transparente que rigen las actuaciones del mismo o de conveniencia o reputacional para Findeter.

En este evento LA CONTRATANTE emitirá acta de suspensión y/o cancelación según corresponda, que se publicará en la página web del **PATRIMONIO AUTÓNOMO FINDETER DEPARTAMENTO DE SUCRE**

1.27. CIERRE DE LA ETAPA DE RECIBO DE PROPUESTAS

El cierre del proceso de selección será a través del correo electrónico pafindeterbbvaam.co@bbva.com, en la fecha y hora límite establecida en el cronograma de los Términos de Referencia, de lo cual se dejará constancia mediante Acta de Cierre suscrita por la Fiduciaria, y posteriormente la misma se publicará en la página web de Findeter www.findeter.gov.co, y en la página web de la CONTRATANTE.

No se recibirán propuestas físicas, ni enviadas por correspondencia física ni a la fiduciaria, ni a FINDETER.

Los proponentes para la entrega de sus propuestas a través del correo electrónico antes mencionado, deben cumplir con lo siguiente:

- a) En el asunto deben identificar el número de la Convocatoria, nombre del proponente y NIT.
- b) El correo deberá llevar adjunto dos archivos por separado: el primero correspondiente a la propuesta técnica y el segundo a la propuesta económica.

Los archivos deben denominarse de la siguiente manera: sobre No.1: Propuesta Técnica. Proponente xxx y sobre No. 2: Propuesta económica Proponente xxx.

- c) La propuesta económica debe ser enviada con cifrado en ZIP, **sin la clave de acceso**, dado que esta será suministrada por el (los) proponente (s) habilitado (s) durante la teleconferencia (Google Meet), para la audiencia de apertura del sobre No. 2. **Será responsabilidad del proponente incluir o no el cifrado de acceso a la propuesta económica.**
- d) **El proponente al incluirle clave o contraseña al medio a través del cual se envía o contiene el Sobre No. 2 – Propuesta Económica, será responsable de mantenerla vigente durante el proceso, hasta la etapa que se requiera, so pena de rechazo de su oferta.**
- e) El cuerpo del correo debe incluir la siguiente información:

Ciudad y Fecha

Señores

PATRIMONIO AUTÓNOMO FINDETER DEPARTAMENTO DE SUCRE

Asunto: Número y objeto de la Convocatoria

Debe contener la presentación de la propuesta, el nombre del proponente, el número de contacto del contratista y correo electrónico al cual se citará para la audiencia de apertura de sobre económico a través del aplicativo Google Meet

Firma representante legal.

- f) **Las ofertas que se remitan con posterioridad a la fecha y hora señalada en el cronograma de la Convocatoria, se darán por no recibidas**, previa validación con el proveedor tecnológico de la hora de recibo en el servidor de la Fiduciaria.
- g) **En la fecha y hora del cierre, la Fiduciaria descargará, del medio de remisión utilizado por los oferentes, las ofertas presentadas dentro del término previsto para el cierre de la convocatoria (Sobre No.1: Propuesta Técnica y Sobre No. 2: Propuesta económica). Los Sobres No.1: Propuesta(s) Técnica(s) será(n) enviada(s) a Findeter para su verificación, y los Sobres No. 2 Propuesta(s) Económica(s), se mantendrá(n) en custodia de la Fiduciaria.**
- h) Se verificará el número total de ofertas recibidas al momento del cierre del término para su presentación. En el evento de que se hayan presentado más de quince (15) ofertas, LA FIDUCIARIA como vocera y administradora del PATRIMONIO AUTÓNOMO realizará la asignación de un número a cada uno de los proponentes mediante la función “ramdon” (aleatorio) de la página Excel, ordenándolos luego de mayor a menor, determinando así la lista de las quince (15) ofertas con mayor número, las cuales serán objeto de verificación y evaluación. En caso de error se aplicará por la Fiduciaria lo dispuesto en los presentes términos.

Las ofertas restantes no serán tenidas en cuenta para verificación y evaluación y serán devueltas a los interesados.

Cuando se hayan presentado quince (15) o menos ofertas, o cuando por situaciones de conveniencia debidamente justificadas se estime conveniente, se omitirá la realización de la precitada consolidación de oferentes y el proceso continuará con las ofertas que se hayan presentado.

1.28. VERIFICACIÓN DE REQUISITOS HABILITANTES DE CARÁCTER JURÍDICO, TÉCNICO Y FINANCIERO

La verificación de los requisitos habilitantes de carácter jurídico, técnico y financiero mínimos establecidos en los presentes

términos de referencia no dará lugar a puntaje, pero habilitan o no la propuesta.

1.28.1. INFORME DE VERIFICACIÓN DE REQUISITOS HABILITANTES Y SOLICITUD DE SUBSANACIONES

Todos aquellos requisitos de la propuesta que no afecten la asignación de puntaje y que sean presentados por el interesado, podrán ser objeto de subsanación, razón por la cual, LA CONTRATANTE podrá solicitar por escrito las aclaraciones y explicaciones que estime pertinente y deberán ser atendidas por los proponentes dentro del término preclusivo y excluyente otorgado por la Entidad para subsanar, el cual se encuentra establecido en el cronograma de la presente convocatoria.

La naturaleza de la subsanabilidad obedece a la posibilidad que tiene el proponente de reparar errores o efectuar aclaraciones sobre los documentos habilitantes de la propuesta, **con excepción de aquellos cuya omisión o modificación** constituyen de manera expresa **CAUSAL DE RECHAZO**. En razón a lo anterior, la subsanación no puede entenderse como una posibilidad de mejorar la propuesta.

Es así, que el proponente podrá subsanar documentos habilitantes de la propuesta con fecha de expedición posterior al cierre de la convocatoria.

El evaluador solicitará al proponente las aclaraciones y explicaciones que estime pertinente sobre aspectos de orden financiero, jurídico, y técnico para que sean atendidas dentro del término preclusivo otorgado para subsanar, el cual se encontrará establecido en el cronograma del proceso. Será inocuo solicitar aclaraciones cuando no hay lugar a subsanar

De la verificación de requisitos habilitantes basados en la propuesta inicial se elaborará el ***“Informe de verificación de requisitos habilitantes y solicitud de subsanaciones”*** que será suscrito por los evaluadores, en el que conste el cumplimiento o no de los requisitos habilitantes de orden jurídico, técnico y financiero exigidos en los presentes términos

de referencia, así como la indicación expresa de las solicitudes de subsanación, que la entidad publicará en la fecha establecida en el cronograma, con el fin que los proponentes aclaren, aporten información o documentos tendientes a subsanar la propuesta, siempre y cuando los mismos puedan ser objeto de subsanabilidad.

Los proponentes deberán allegar dentro del término preclusivo y perentorio que para el efecto se fije en el cronograma, las subsanaciones requeridas, en archivo PDF al correo electrónico convocatorias_at@findeter.gov.co. En el evento en que la Entidad no haya advertido la ausencia de un requisito habilitante y por ende, no lo haya requerido en el **“Informe de verificación de requisitos habilitantes y solicitud de subsanaciones”**, o advierta la necesidad de aclaración o explicación en cualquier momento de la convocatoria, podrá requerir al (los) proponente(s) para que allegue(n) los documentos, aclaraciones o explicaciones en el término que para el efecto se fije.

1.28.2. REGLAS PARTICULARES.

Adicionalmente al criterio a tener en cuenta en materia de subsanabilidad, y como complemento del anterior numeral, a continuación, y a manera enunciativa, se detallan las reglas especiales que serán tenidas en cuenta al momento de verificar las propuestas presentadas.

- a) No aportar la garantía de seriedad de la oferta al momento del cierre junto con la propuesta, no podrá ser subsanado y por tanto será rechazada.
- b) El proponente podrá subsanar documentos aportados en la propuesta con fecha de expedición posterior al cierre de la convocatoria, siempre y cuando en su contenido no se acrediten circunstancias posteriores al cierre que mejoren la oferta.
- c) No serán susceptibles de subsanación aquellos documentos allegados que no se encuentren relacionados con la convocatoria a la cual fue presentada la oferta.
- d) Frente a cualquier diferencia o falta de claridad surgida entre los términos de referencia y la información mínima requerida en los anexos y/o formatos publicados, prevalecerá lo establecido en los términos de referencia.

La Entidad publicará el Informe de verificación de requisitos habilitantes y solicitud de subsanaciones, en la fecha establecida en el cronograma del presente proceso de selección, en la página web de Findeter, www.findeter.gov.co y en la página web de la CONTRATANTE (y permanecerá a disposición de los participantes los días señalados en el cronograma, para que dentro de ese término los oferentes presenten las subsanaciones requeridas y formulen las observaciones que estimen pertinentes a este Informe, a través del correo electrónico convocatorias_at@findeter.gov.co

1.29. RESPUESTA A LAS OBSERVACIONES PRESENTADAS AL INFORME DE VERIFICACIÓN DE REQUISITOS HABILITANTES Y SOLICITUD DE SUBSANACIONES Y PUBLICACIÓN DEL INFORME DEFINITIVO DE VERIFICACIÓN DE REQUISITOS HABILITANTES

La entidad dentro del término establecido en el cronograma publicará el Informe Definitivo de Requisitos Habilitantes, el cual deberá contener los resultados de los proponentes cuyas propuestas se encuentren habilitadas o no, y se darán respuesta a las observaciones recibidas, señalando expresamente si se aceptan o rechazan las mismas.

1.30. APERTURA DEL SOBRE No. 2 – PROPUESTA ECONÓMICA

LA CONTRATANTE citará mediante la herramienta Google Meet al correo (previamente suministrado en el cierre) únicamente a los oferentes de aquellas propuestas que resultaron habilitadas (de conformidad con lo establecido en el Informe Definitivo de Verificación de Requisitos Habilitantes), **para que asistan en la fecha y hora establecidas en el cronograma del proceso, a la audiencia de apertura de sobre económico.**

LA CONTRATANTE a través de teleconferencia (Google Meet) en la fecha y hora prevista en el cronograma del proceso, dará apertura del (los) Sobre (s) No. 2 – Propuesta Económica, la cual será grabada.

En desarrollo de la citada audiencia, se solicitará a los proponentes habilitados la clave del archivo correspondiente al sobre económico cifrado en ZIP, con el fin de realizar la lectura del mismo. **En caso de no suministrar la clave en la audiencia o no asistir a la misma se entenderá como no presentado el sobre económico.**

De dicha actuación se dejará constancia mediante acta, acompañada de la lista de asistencia la cual será diligenciada con los nombres de quienes se encuentren presentes.

En dicha audiencia se dará lectura del valor total de cada una de las propuestas incluido el IVA. Las propuestas económicas serán publicadas el mismo día en la página web del proceso.

Los sobres económicos de los proponentes habilitados serán enviados a Findeter para su evaluación y archivados en la carpeta contractual, mientras que los sobres de los proponentes no habilitados, continuarán en custodia de la Fiduciaria.

1.31. METODOLOGÍA Y VERIFICACIÓN Y CALIFICACIÓN DE LAS PROPUESTAS HABILITADAS

Los evaluadores, dentro del término establecido en el cronograma del proceso de selección, realizarán la evaluación de la propuesta económica de las propuestas habilitadas.

De la verificación económica y la determinación del método y ponderación económica de las propuestas habilitadas y asignación de puntaje, se elaborará y publicará el **Informe de verificación económica y asignación de puntaje (Orden de Elegibilidad)** en el que consten los resultados de las ofertas económicas de todas las propuestas habilitadas y al que los proponentes podrán formularle observaciones.

La Entidad mediante adenda podrá prorrogar el período de evaluación por el tiempo que estime.

El resultado de la evaluación será presentado a los integrantes del Comité Fiduciario del Patrimonio Autónomo, indicando el orden de elegibilidad, y la respectiva recomendación, de conformidad con el resultado de la evaluación. El Comité

Fiduciario del Patrimonio Autónomo administrado por la Fiduciaria o su delegado, hará la selección correspondiente, cuya acta de selección se publicará en la fecha establecida.

Si por las razones establecidas en los presentes términos de referencia, no procede la selección del proponente ubicado en primer orden de elegibilidad, se podrá seleccionar al proponente ubicado en segundo orden de elegibilidad y así sucesivamente; en caso de no haber segundo ubicado en orden de elegibilidad el Comité Fiduciario declarará desierto el proceso.

La convocatoria constituye una invitación para que los posibles oferentes o interesados, presenten su oferta. LA CONTRATANTE no se obliga a seleccionar al contratista, y puede dar por terminado el proceso en cualquier momento.

1.32. AJUSTE OFICIOSO DE INFORMES

En el evento en que la entidad advierta la necesidad de ajustar los informes de verificación, evaluación y/o calificación que se generan en las distintas etapas del proceso, podrá efectuarlo en cualquier momento de la convocatoria, hasta antes de la celebración del contrato. Para lo anterior, se efectuará el respectivo alcance al informe según corresponda, en el cual se expondrán las razones que motivaron el ajuste, el cual será publicado en la página web de Findeter, www.findeter.gov.co y en la página web de la CONTRATANTE.

1.33. RESERVA DURANTE EL PROCESO DE EVALUACIÓN

La información relativa al análisis, aclaración, evaluación y comparación de las propuestas y la recomendación para la selección que más se ajuste al interés de la entidad CONTRATANTE, no podrá ser revelada a los proponentes ni a terceros hasta que la entidad dé a conocer los informes de evaluación a los proponentes, mediante el mecanismo de publicidad establecido en los Términos de Referencia dentro del plazo establecido en el cronograma, para que se presenten las observaciones correspondientes.

1.34. INDICACIÓN DE LAS RESERVAS LEGALES DE LAS QUE GOZAN LOS DOCUMENTOS APORTADOS

Los proponentes deberán indicar en su propuesta cuáles de los documentos aportados son de carácter reservado por disposición constitucional o legal, de acuerdo con la Constitución o la ley e invocar la norma que ampara dicha reserva. Si el proponente no hace pronunciamiento expreso amparado en la ley, se entenderá que toda la propuesta es pública.

1.35. CRITERIOS DE DESEMPATE

Cuando dos o más propuestas obtengan la misma calificación total dentro de la presente convocatoria, y ésta sea la mayor calificación de la evaluación de las propuestas, se considerará que hay empate. En tal caso se aplicarán los siguientes criterios de desempate:

1.35.1. Se adjudicará la oferta de bienes o servicios nacionales frente a la oferta de bienes o servicios extranjeros. Tratándose de oferentes plurales conformados por personas naturales o jurídicas nacionales o extranjeras,

para efectos de la presente convocatoria se considerará como proponente de bienes o servicios nacionales aquel que cuente con una participación de personas naturales o jurídicas nacionales mayor al 50% de conformidad con lo establecido en el documento de constitución.

1.35.2. Si persiste el empate se hará un sorteo mediante balotas, en audiencia (mediante videoconferencia) que se llevará a cabo el día hábil siguiente de la publicación del Informe Definitivo de Evaluación y Calificación, en la fecha, hora y medio que se establezca mediante aviso. Para dichos efectos, los representantes legales (o delegados) de los interesados empatados escogerán las balotas y se adjudicará a aquel que elija la del número mayor.

En caso de que un proponente no asista a la audiencia de sorteo, se solicitará a alguno de los participantes de la audiencia (videoconferencia) que escoja la balota en su representación. La videoconferencia será grabada.

1.36. MODIFICACIÓN O REVOCATORIA DEL ACTA DE SELECCIÓN

La entidad contratante podrá modificar o revocar el acta de selección si dentro del plazo comprendido entre la adjudicación del contrato y la suscripción del mismo, sobreviene una inhabilidad o incompatibilidad del proponente seleccionado, o si se demuestra que el acto se obtuvo por medios ilegales o si el acto fue adjudicado a un proponente que allegó documentación inconsistente, alterada, inexacta, o que indujo al error a EL CONTRATANTE o haya incurrido en una casual de rechazo.

1.37. CAUSALES DE RECHAZO

La CONTRATANTE rechazará la propuesta cuando se presente uno de los siguientes eventos:

- 1.37.1 Cuando la propuesta se presente extemporáneamente o en lugar distinto al indicado en los Términos de Referencia.
- 1.37.2 Cuando el proponente, persona jurídica o natural, ya sea en forma individual, como socio o como miembro de un consorcio o unión temporal, presente más de una oferta.
- 1.37.3 Cuando el proponente, sea persona natural o jurídica o alguno de los miembros del consorcio o unión temporal, se encuentre incurso en las causales de inhabilidades, incompatibilidad o conflicto de interés, establecidas por la Constitución y la Ley.
- 1.37.4 Cuando el proponente, sea persona natural o jurídica o alguno de los miembros del consorcio o unión temporal o sus representantes se encuentre(n) reportado(s) en el Boletín de Responsables Fiscales, expedido por la Contraloría General de la República.
- 1.37.5 Cuando el proponente, sea persona natural o jurídica o alguno de los miembros del consorcio o Unión Temporal o sus representantes se encuentre(n) reportado(s) como inhabilitado para contratar en el Sistema de Información de Registro de Sanciones y Causas de Inhabilidad "SIRI" de la Procuraduría General de la Nación.
- 1.37.6 Cuando el proponente se encuentre reportado en el Sistema Registro Nacional de Medidas Correctivas RNMC, de acuerdo con lo establecido en artículo 183 del Código Nacional de Policía y Convivencia.
- 1.37.7 Cuando el proponente, sus representantes legales o sus apoderados se encuentren reportados o incluidos dentro de las listas nacionales con condenas ejecutoriadas o internacionales que hagan referencia al Lavado de Activos y Financiación del Terrorismo.
- 1.37.8 Cuando el proponente sea persona natural, jurídica o alguno de los miembros del consorcio o unión temporal, presenten propuesta para contratar el proyecto y la interventoría de proyecto o viceversa.
- 1.37.9 Cuando el proponente sea persona natural, jurídica o alguno de los miembros del consorcio o unión temporal e inclusive socios en sociedades distintas de las anónimas abiertas que presenten propuestas para una interventoría o consultoría siendo adjudicatario o ejecutando contratos de obra suscritos con Findeter o los patrimonios autónomos en los cuales Findeter funja como Fideicomitente.
- 1.37.10 Cuando el proponente sea persona natural, jurídica o alguno de los miembros del consorcio o unión temporal e inclusive socios en sociedades distintas de las anónimas abiertas que presenten propuestas para una obra siendo adjudicatario o ejecutando contratos de interventoría o consultoría con Findeter o los patrimonios autónomos en los cuales Findeter funja como Fideicomitente.
- 1.37.11 Cuando la propuesta sea ilegible o presente enmiendas, tachaduras o entrelíneas que impidan la selección objetiva o que creen confusión.
- 1.37.12 Cuando la propuesta o cualquier documento habilitante o la oferta económica presentado de manera electrónica no se pueda abrir o acceder a su contenido e impida la selección objetiva.
- 1.37.13 Cuando no se suscriba la oferta por el proponente, tratándose de personas naturales y en caso de personas jurídicas, consorcios o uniones temporales por el representante legal o apoderado.
- 1.37.14 Cuando no se presente el documento de constitución del proponente plural con la oferta.
- 1.37.15 Cuando no se encuentre suscrito el documento consorcial o de unión temporal por todos los integrantes o no se identifique su objeto, o no se señale el porcentaje de participación de sus integrantes, o cuando en la etapa de subsanación se modifiquen los porcentajes de participación de los integrantes del proponente plural o cuando el porcentaje de participación supere el 100%
- 1.37.16 Cuando no se cumplan las condiciones establecidas en los numerales 7 y 8 del requisito habilitante del numeral 2.1.1.3 CONSTITUCIÓN DEL PROPONENTE PLURAL

- 1.37.17 Cuando no se aporte la garantía de seriedad de la oferta al momento del cierre junto con la propuesta, o cuando la aportada no corresponda a la convocatoria a la que se presenta.
- 1.37.18 Cuando no se aporte la carta cupo de crédito al momento del cierre junto con la propuesta o cuando la carta cupo de crédito aportada con la propuesta no cumpla con el monto exigido en los términos de referencia.
- 1.37.19 Cuando el valor del cupo crédito no sea igual o superior al valor referido en los presentes términos de referencia.
- 1.37.20 Cuando el proponente no presente la propuesta técnica o la oferta económica.
- 1.37.21 Cuando el valor de la propuesta no incluya IVA si a ello hubiere lugar.
- 1.37.22 Cuando la propuesta económica presentada para el proyecto y sus etapas, luego de las correcciones aritméticas, sea inferior a los valores mínimos o superior a los valores máximos establecidos en los presentes términos de referencia para la respectiva propuesta económica o etapa, así como también, cuando los valores unitarios ofertados, sean inferiores a los valores mínimos o superiores a los valores máximos establecidos en los términos de referencia.
- 1.37.23 Cuando la propuesta económica sea parcial, alternativa, condicionada, ilegible, o cuando su contenido no tenga el alcance mínimo requerido en los documentos del proceso.
- 1.37.24 Cuando el proponente omita el valor de algún precio unitario o el valor de alguna de las fases en su propuesta económica.
- 1.37.25 Cuando el proponente en la propuesta haga algún ofrecimiento contrario a la Ley.
- 1.37.26 Cuando el proponente no subsane o subsane en forma extemporánea.
- 1.37.27 Cuando la propuesta, los soportes aportados con la misma, o la subsanación, siendo verificados se establezca que los mismos son inconsistentes, alterados o inexactos que incidan con la verificación de requisitos habilitantes.
- 1.37.28 Cuando el proponente no cumpla con los requisitos habilitantes establecidos en los términos de referencia.
- 1.37.29 Cuando el proponente incurra en la concentración de contratos.
- 1.37.30 En los demás casos establecidos en los Términos de Referencia y en la Ley.

1.38. CAUSALES PARA LA DECLARATORIA DE DESIERTA

- 1.38.1. Cuando no se presenten propuestas.
- 1.38.2. Cuando ninguna de las propuestas resulte habilitada en los factores jurídicos, técnicos, financieros y de experiencia previstos en estos términos de referencia.
- 1.38.3. Cuando existan causas o motivos que impidan la escogencia objetiva del proponente.
- 1.38.4. Cuando el Comité Fiduciario del Patrimonio Autónomo no acoja la recomendación del orden de elegibilidad o de selección del contratista y se opte por la declaratoria de desierta del proceso, caso en el cual deberá motivar su decisión.

En cualquiera de los eventos anteriores, la entidad dará a conocer la decisión, mediante el mecanismo de publicidad establecido en los Términos de Referencia.

1.39. SUSCRIPCIÓN DEL CONTRATO

El proponente seleccionado deberá suscribir el contrato dentro de los cinco (5) días hábiles siguientes a la fecha en que la CONTRATANTE publicó el Acta de Selección del Contratista, en las instalaciones de la CONTRATANTE, ubicadas en la ciudad de Bogotá D.C.

1.40. REQUISITOS DE EJECUCIÓN DEL CONTRATO

Serán requisitos de ejecución del contrato, los siguientes:

- El contrato suscrito.
- Garantías contractuales debidamente aprobadas por EL CONTRATANTE.
- Acta de inicio y orden de inicio conforme sea requerida.

En caso que no sea posible suscribir el acta de inicio por razones imputables AL CONTRATISTA, para el inicio del contrato de OBRA, el CONTRATANTE emitirá orden de inicio del contrato, la cual deberá contener entre otros aspectos los

siguientes:

1. Lugar y fecha de emisión de la orden.
2. Identificación de las partes.
3. Plazo del contrato.
4. Fecha de inicio del contrato.
5. Fecha de Terminación.
6. Valor del contrato.
7. Información del CONTRATISTA DE OBRA e INTERVENTOR.

1.41. CONSECUENCIA DE LA NO SUSCRIPCIÓN DEL CONTRATO Y/O CUMPLIMIENTO DE LOS REQUISITOS DE EJECUCIÓN DEL MISMO

Si el proponente favorecido no suscribe el(los) contrato(s) respectivo(s), deja pasar el término fijado para su perfeccionamiento, no constituye las garantías requeridas en el contrato, **o después de firmado el contrato no cumple con los requisitos establecidos para la suscripción de acta de inicio, de orden de inicio o similares o no aporte en el plazo establecido el personal mínimo requerido o la maquinaria ofertada**, el PATRIMONIO AUTÓNOMO FINDETER DEPARTAMENTO DE SUCRE, **podrá hacer efectiva la garantía de seriedad o de cumplimiento**, si a ello hubiere lugar, y dispondrá de su valor como indemnización por perjuicios, cualquiera que sea la causa o causas alegadas por el proponente, sin menoscabo de las acciones legales conducentes al reconocimiento de perjuicios causados y no cubiertos por el valor de la garantía.

Esta situación dará lugar a la terminación inmediata del contrato, sin necesidad de requerimiento alguno más allá que la comunicación de no cumplimiento de los requisitos, y se podrá proceder a seleccionar al proponente ubicado en segundo orden de elegibilidad, y así sucesivamente, siempre y cuando su propuesta sea igualmente favorable para la entidad, previa instrucción del Comité Técnico y Fiduciario, caso en el cual, le exigirá al referido proponente la prórroga de la vigencia de la garantía de seriedad de la oferta, hasta el perfeccionamiento del contrato.”

1.42. APROBACIÓN DE LA GARANTÍA

La CONTRATANTE aprobará las garantías presentadas por el CONTRATISTA que se ajusten a los requerimientos, dentro de los tres (3) días calendario, siguientes a la fecha de radicación de las mismas.

En caso de presentarse alguna observación por parte de la CONTRATANTE, el adjudicatario deberá responder en un plazo no superior a dos (2) días hábiles.

En el evento de no cumplir con los plazos previstos, se continuará con el proponente clasificado en segundo lugar en el orden de elegibilidad y así sucesivamente.

1.43. INTERVENTORÍA DEL CONTRATO DE EJECUCIÓN DE LOS PROYECTOS

La Interventoría será ejecutada por la persona natural o jurídica que designe el INVIAS para tal fin, lo cual será oportunamente informado al CONTRATISTA DE OBRA.

El CONTRATISTA DE OBRA, con el objeto de garantizar el adecuado seguimiento y control de sus actividades, está en la obligación de conocer las disposiciones de los Manuales de Supervisión e Interventoría de cada una de las entidades que intervienen en el proyecto y que se encuentren vigentes, los cuales serán suministrados por el CONTRATANTE.

SUBCAPÍTULO II VERIFICACIÓN DE REQUISITOS HABILITANTES DE CARÁCTER JURÍDICO, TÉCNICO Y FINANCIERO

2.1. REQUISITOS HABILITANTES

FINDETER adelantará la verificación de los requisitos habilitantes de carácter jurídico, financiero y técnico, y darán como resultado la habilitación o no del proponente, así:

- a. **Verificación Jurídica:** Consiste en la verificación del cumplimiento de la totalidad de los requisitos legales y los exigidos en los términos de referencia, conflictos de interés y de la No concentración de contratos.
- b. **Verificación Técnica:** Consiste en la verificación del cumplimiento de las especificaciones establecidas en los términos de referencia y el cumplimiento de los criterios mínimos exigidos desde el punto de vista de experiencia.
- c. **Verificación Financiera:** Consiste en la verificación de los factores de orden financiero establecidos en los presentes términos de referencia.

2.1.1. REQUISITOS HABILITANTES DE ORDEN JURÍDICO

El proponente para habilitar su propuesta deberá cumplir con los requisitos de orden jurídico y aportar con la propuesta todos los documentos legales exigidos a continuación

2.1.1.1. CARTA DE PRESENTACIÓN DE LA PROPUESTA

Contiene la presentación de las condiciones generales de la propuesta, manifestaciones expresas y bajo la gravedad de juramento de inexistencia de inhabilidades, incompatibilidades, prohibiciones y conflictos de interés, la naturaleza de sus recursos y el conocimiento de las generalidades de los Términos de Referencia y del proyecto a ejecutar.

La carta de presentación de la propuesta debe presentarse con la oferta debidamente suscrita por el proponente, su representante legal o el representante del consorcio o unión temporal, en la forma y con los contenidos mínimos establecidos en el Formato 1.

2.1.1.2. EXISTENCIA Y REPRESENTACIÓN LEGAL

El proponente, persona jurídica nacional o extranjera con sucursal y/o domicilio en Colombia, deberá acreditar su existencia y representación legal, aportando el certificado expedido por la Cámara de Comercio correspondiente, en el cual se verificará:

1. **Fecha de expedición del certificado de existencia y representación legal:** No podrá ser mayor a treinta (30) días anteriores a la fecha prevista para el cierre de la convocatoria. En el evento en el que se modifique la fecha de cierre, se mantendrá para estos efectos, la prevista en el cronograma de la convocatoria y no el de las adendas que la modifiquen.
2. **Objeto social:** Deberá estar relacionado con el objeto a contratar o contemplar las actividades que guarden relación con el mismo.
3. **Facultades del representante legal:** Las facultades de quien ejerce la representación legal deberán habilitarlo para la presentación de la oferta, la suscripción del contrato que se derive del presente proceso de selección en caso de resultar favorecido con la adjudicación, así como para comprometer a la sociedad.
4. **Limitaciones del representante legal:** En el evento que del contenido del Certificado expedido por la Cámara de Comercio, se desprenda que el representante legal tiene restricciones para presentar la propuesta y/o contratar y obligarse en nombre de la misma, deberá acreditar la autorización mediante la cual el órgano competente lo faculta para presentar la propuesta y celebrar el contrato en el evento de ser seleccionado y si se requiere establecer las facultades del Representante Legal en los estatutos, deberá anexar copia de la parte pertinente de los mismos. Los documentos requeridos deben haber sido otorgados previo al cierre del presente proceso de selección.

5. **Domicilio:** Que la persona jurídica cuenta con domicilio o sucursal domiciliada y debidamente registrada en Colombia.
6. **Término de constitución:** Que la persona jurídica se encuentre inscrita en la Cámara de Comercio con cinco (5) años de anterioridad a la fecha del cierre de la presente convocatoria.
Las sucursales deberán acreditar que se encuentra(n) inscrita(s) en Colombia con cinco (5) años de anterioridad a la fecha de cierre de la presente convocatoria.
7. **Término de duración:** Que el término de duración no sea inferior al plazo de ejecución del contrato. No obstante lo anterior, en caso de ser adjudicatario deberá mantener el término de duración de la persona jurídica (en forma individual o como integrante del proponente plural), durante la ejecución del contrato y cinco (5) años más.
8. **Revisor Fiscal:** El nombramiento del revisor fiscal, en caso de que proceda.

La persona jurídica extranjera sin sucursal y/o domicilio en Colombia, deberá acreditar este requisito con el documento equivalente en su país de origen. El documento equivalente aportado se entenderá presentado bajo la gravedad de juramento.

En el caso de consorcios o uniones temporales, cada uno de sus integrantes debe cumplir individualmente con estos requerimientos.

El no cumplimiento de los requisitos aquí señalados dará lugar a que la propuesta no sea habilitada jurídicamente; Tratándose de aclaraciones o documentos habilitantes, estos deberán ser aportados por el proponente en los términos y plazos señalados por la entidad en la etapa de subsanación, so pena de rechazo de la propuesta.

2.1.1.3. CONSTITUCIÓN DEL PROPONENTE PLURAL (SI APLICA):

El proponente deberá presentar el documento de constitución de proponente plural a través de las figuras asociativas de consorcio o unión temporal, en el cual constará por lo menos de la siguiente información:

1. El objeto del consorcio o unión temporal, debe ser el mismo del objeto a contratar.
2. La designación de un representante o apoderado que deberá estar facultado para actuar en nombre y representación del consorcio o unión temporal; igualmente, podrá designarse un suplente que lo remplace en los casos de ausencia temporal o definitiva.
3. Domicilio de la figura asociativa
4. Señalar si la participación es a título de consorcio o unión temporal, y en este último caso, señalaran expresamente las actividades, términos y alcance de participación de cada uno de sus integrantes en la propuesta y en la ejecución del contrato.
5. La manifestación clara y expresa en el documento de constitución que quienes integran el Consorcio o Unión Temporal responderán por el cumplimiento de todas y cada una de las obligaciones derivadas de la oferta y del contrato, en las fases precontractual, contractual y postcontractual, incluyendo la etapa de liquidación.
6. Para los miembros del consorcio la responsabilidad es solidaria e ilimitada respecto a las sanciones por el incumplimiento de las obligaciones derivadas de la propuesta y del contrato y para la Unión Temporal, limitada
7. Para la presente convocatoria al menos uno (1) de los integrantes que acredite la experiencia específica señalada en los presentes Términos de Referencia deberá tener una participación igual o superior al treinta por ciento (30%) y presentar los documentos que correspondan a su naturaleza, sea persona natural o jurídica. Si sólo uno (1) de los integrantes del proponente plural es quien acredita la experiencia específica, su participación en la figura asociativa no podrá ser menor al cincuenta por ciento (50%).
8. Ninguno de los integrante(s) que aporte la carta cupo de crédito podrán tener un porcentaje de participación en el consorcio o unión temporal menor al treinta por ciento (30%).
9. En ningún caso la distribución porcentual podrá ser superior al 100%.

2.1.1.3.1. DOCUMENTOS DEL PROPONENTE PLURAL

Cada uno de los integrantes del proponente plural, sean persona natural o jurídica, nacional o extranjera, deberán aportar los siguientes documentos:

1. Acta de constitución del consorcio o unión temporal.
2. Certificados de existencia y representación legal expedidos por la Cámara de Comercio, que acredite la existencia
3. y representación legal de cada uno de sus integrantes

Nota: En caso de limitaciones o restricciones en el Certificado de cámara y Comercio frente a la capacidad para obligarse del Representante Legal, deberá aportar los documentos que lo acrediten, tales como Actas del órgano competente, estatutos.

Tratándose de personas jurídicas de derecho público, acto administrativo de creación (si aplica), resolución de nombramiento, acta de posesión y fotocopia de la cédula del representante legal, certificación de funciones, delegación o competencias expedido por del funcionario competente

4. De las personas naturales se deberá allegar copia legible de la cédula de ciudadanía por ambas caras.
5. De las personas(s) jurídica(s) se deberá allegar copia legible por ambas caras de la cédula de ciudadanía del (os) representante (es) legal (es).
6. En caso de persona natural extranjera con domicilio en Colombia y de persona jurídica extranjera con establecimiento de comercio o sucursal en Colombia, se deberá allegar copia de la cédula de extranjería o permiso de residencia del proponente persona natural o del representante legal de la persona jurídica o administrador de la sucursal.
7. En caso de persona natural extranjera sin domicilio en Colombia y de persona jurídica extranjera sin establecimiento de comercio o sucursal en Colombia, se deberá allegar copia legible del pasaporte del proponente persona natural o del representante legal de la persona jurídica.

Nota: Cuando la cédula de ciudadanía o de extranjería se encuentre en trámite, la contraseña expedida por la Registraduría Nacional del Servicio Civil se tendrá como documento válido.

8. Sus integrantes, apoderados y representantes no podrán encontrarse reportados o incluidos dentro de una lista nacional o internacional que hagan referencia al Lavado de Activos y Financiación del Terrorismo.
9. Las personas jurídicas extranjeras que participen en consorcio o unión temporal podrán constituir un solo apoderado común, y en tal caso, bastará para todos los efectos la presentación del poder común otorgado por todos los integrantes, con los requisitos de autenticación, consularización, legalización y/o apostilla y traducción exigidos en el Código de Comercio de Colombia, además de los señalados en estos Términos de Referencia. El poder a que se refiere este párrafo podrá otorgarse en el mismo acto de constitución del Consorcio o Unión Temporal.
10. La garantía de seriedad de la propuesta tratándose de proponente plural, además de los requisitos señalados en los presentes términos de referencia, deberá indicar los integrantes del proponente plural y su porcentaje de participación.
11. La duración del consorcio o unión temporal, la cual no podrá ser inferior al plazo de ejecución del contrato y un (1) año más.
12. Cada proponente, sea que participe en forma individual o constituido como consorcio o unión temporal, deberá presentar solamente una oferta.
13. Una vez constituido el consorcio o unión temporal, sus integrantes no podrán ceder o transferir su participación en el mismo, ni modificar sus integrantes o su participación en aquél. En caso de ser necesario la realización de algún tipo de modificación, una vez se haya suscrito el contrato, requerirá autorización escrita de la CONTRATANTE.
14. Para efectos impositivos, a los consorcios y uniones temporales se les aplicara el régimen previsto en el Estatuto Tributario.

2.1.1.4. CÉDULA DE CIUDADANÍA O SU EQUIVALENTE

En caso de persona natural el proponente deberá allegar copia de la cédula de ciudadanía por ambas caras.

En caso de persona jurídica, el proponente deberá allegar copia por ambas caras de la cédula de ciudadanía del representante legal.

En caso de persona natural extranjera con domicilio en Colombia y de persona jurídica extranjera con establecimiento de comercio o sucursal en Colombia, se deberá allegar copia de la cédula de extranjería o permiso de residencia del proponente persona natural o del representante legal de la persona jurídica o administrador de la sucursal.

En caso de persona natural extranjera sin domicilio en Colombia y de persona jurídica extranjera sin establecimiento de comercio o sucursal en Colombia, se deberá allegar copia del pasaporte del proponente persona natural o del representante legal de la persona jurídica.

2.1.1.5. CERTIFICADO DE RESPONSABILIDAD FISCAL DE LA CONTRALORÍA GENERAL DE LA REPÚBLICA

Presentar el Certificado de Responsabilidad Fiscal emitido por la Contraloría General de la República, del proponente en caso de persona natural y del proponente y del representante legal en caso de personas jurídicas, en el cual se indique que no se encuentra(n) reportado(s). Dicho certificado deberá haber sido expedido dentro de los treinta (30) días calendario anteriores a la fecha de cierre del presente proceso de selección. En caso de no aportar el certificado, la CONTRATANTE al momento de la verificación, consultará los antecedentes correspondientes.

La persona natural y jurídica extranjera sin domicilio y/o sucursal en Colombia, deberá igualmente presentar la certificación de que trata el inciso anterior, en el cual conste que no se encuentra reportado; en caso de no aparecer registrada deberá acreditar dicho requisito con el documento equivalente en su país de origen, salvo que este requisito o la autoridad no esté establecida, para lo cual el proponente así lo deberá manifestar bajo la gravedad de juramento.

2.1.1.6. CERTIFICADO DE ANTECEDENTES DE LA PROCURADURÍA GENERAL DE LA NACIÓN

Presentar el Certificado de Antecedentes Disciplinarios emitido por la Procuraduría General de la Nación, del proponente en caso de persona natural, y del proponente y representante legal en caso de persona jurídica, en el cual se certifique que no se encuentra(n) reportado(s) como inhabilitado para contratar en el Sistema de Información de Registro de Sanciones y Causas de Inhabilidad "SIRI" de la Procuraduría General de la Nación. Certificado que deberá tener fecha de expedición no mayor a treinta (30) días calendario, anteriores a la fecha de cierre del presente proceso de selección. En caso de no aportar el certificado, la CONTRATANTE al momento de la verificación, consultará los antecedentes correspondientes.

La persona natural y jurídica extranjera sin domicilio y/o sucursal en Colombia, deberá igualmente presentar la certificación de que trata el inciso anterior, en el cual conste que no se encuentra reportado; en caso de no aparecer registrada deberá acreditar dicho requisito con el documento equivalente en su país de origen, salvo que este requisito o la autoridad no esté establecida, para lo cual el proponente así lo deberá manifestar bajo la gravedad de juramento.

2.1.1.7. CONSTANCIA ANTECEDENTES JUDICIALES y REPORTE EN EL SISTEMA REGISTRO NACIONAL DE MEDIDAS CORRECTIVAS - RNMC

El proponente, sea persona natural o como miembro de consorcio o unión temporal deberá presentar la constancia de consulta de antecedentes judiciales, así como del Registro Nacional de medidas correctivas que incluirá la identificación de la persona, el tipo de comportamiento contrario a la convivencia, el tipo de medida correctiva y el estado de pago de la multa o cumplimiento de la medida correctiva, ambos suministrados por la Policía Nacional que deberá tener fecha de expedición no mayor a treinta (30) días calendario, anteriores a la fecha de cierre del presente proceso de selección. En caso de no aportar estos certificados, la CONTRATANTE al momento de la verificación, consultará los antecedentes correspondientes.

2.1.1.8. GARANTÍA DE SERIEDAD DE LA PROPUESTA.

Con el objeto de respaldar el cumplimiento de todas y cada una de las obligaciones que surjan a cargo de los oferentes frente a la entidad, por razón de la presentación de la propuesta, deberán constituir a su costa, y presentar con su oferta, una póliza de seguro expedida por una compañía de seguros legalmente constituida en Colombia que ampare la seriedad de la propuesta en **FORMATO ENTRE PARTICULARES** con las siguientes características:

EL PROPONENTE se constituirá como TOMADOR Y AFIANZADO, y EL CONTRATANTE como ASEGURADO Y BENEFICIARIO.

La póliza de seriedad de la oferta deberá contener expresamente el **NÚMERO** y el **OBJETO** de la convocatoria.

Tratándose de proponente plural, deberá indicar sus integrantes y porcentaje de participación.

Con la presentación oportuna de la propuesta, se entiende que la misma es irrevocable y que el proponente mantiene vigentes todas las condiciones durante toda la vigencia de la póliza, incluidas las prórrogas de los plazos que llegaren a presentarse en las respectivas adendas a los Términos de Referencia.

Esta garantía deberá señalar expresamente que:

1. La aseguradora cubre a LA CONTRATANTE de los perjuicios imputables al proponente, en los siguientes eventos:
 - a. La no suscripción del contrato sin justa causa por parte del proponente seleccionado.
 - b. La no ampliación de la vigencia de la garantía de seriedad de la oferta cuando el término previsto en los términos de referencia o las reglas de participación se prorrogue, o cuando el término previsto para la suscripción del contrato se prorrogue, siempre y cuando esas prórrogas no excedan un término de tres (3) meses.
 - c. El retiro de la oferta después de vencido el término fijado para la presentación de las propuestas.
 - d. La no presentación por parte del proponente seleccionado de la garantía de cumplimiento exigida por LA ENTIDAD para amparar el incumplimiento de las obligaciones del contrato.
2. El proponente deberá constituir a su costa, y presentar con la oferta, una garantía de seriedad de la propuesta la cual deberá contener las siguientes características:
 - a. **CONTRATANTE: PATRIMONIO AUTÓNOMO FINDETER DEPARTAMENTO DE SUCRE identificado con NIT. 830.052.998-9**
 - b. **AMPAROS:** La Garantía de Seriedad deberá cubrir los perjuicios derivados del incumplimiento de la oferta y tendrá carácter indemnizatorio.
 - c. **VALOR ASEGURADO:** La Garantía de Seriedad de la oferta deberá ser equivalente al 10% del valor total del presupuesto de la convocatoria.
 - d. **VIGENCIA:** Deberá tener una vigencia de cuatro (4) meses contados a partir de la fecha de cierre del proceso. En caso de ampliarse la fecha de cierre, deberá ajustarse la vigencia de la póliza.

Con la presentación oportuna de la propuesta, se entiende que la misma es irrevocable y que el proponente mantiene vigentes todas las condiciones durante toda la vigencia de la póliza, incluidas las prórrogas de los plazos que llegaren a presentarse de acuerdo con los términos de referencia y sus respectivas adendas.

- I. Presentada oportunamente la garantía, verificado que corresponde al proceso de selección, si no contiene los requerimientos de los términos de referencia, el proponente deberá aclarar o subsanarlos, para luego remitir las modificaciones dentro del término perentorio fijado en el cronograma del proceso, so pena del rechazo de la oferta.
- II. El proponente debe aportar el soporte de pago de la prima correspondiente. No se admitirá la certificación de No expiración por falta de pago, ni el soporte de transacción electrónica.

2.1.1.9. REGISTRO ÚNICO TRIBUTARIO O SU EQUIVALENTE

El proponente sea persona natural o jurídica, nacional o extranjera, con domicilio y/o sucursal en Colombia, deberá presentar el certificado de Registro Único Tributario - RUT.

En caso de ser el proponente persona natural o jurídica extranjera sin domicilio y/o sucursal en Colombia, no aplica este requisito para la presentación de la propuesta, pero si resulta adjudicatario deberá inscribirse en el Registro Único Tributario (RUT) ante la Dirección de Impuestos y Aduanas Nacionales de Colombia (DIAN).

2.1.1.10. CERTIFICACIÓN DE CUMPLIMIENTO DE OBLIGACIONES CON LOS SISTEMAS GENERALES DE SEGURIDAD SOCIAL INTEGRAL Y APORTES PARAFISCALES

El proponente deberá acreditar que se encuentra al día a la fecha de cierre del proceso de selección, con el pago de los aportes parafiscales generados de la nómina de sus empleados de los últimos seis (6) meses con destino a los sistemas

de salud, riesgos profesionales, pensiones y aportes a las Cajas de Compensación Familiar, Instituto Colombiano de Bienestar Familiar y Servicio Nacional de Aprendizaje.

En caso tal que NO se encuentre obligado a cancelar aportes parafiscales y de seguridad social, por no tener personal a cargo, deberá declarar esta circunstancia bajo la gravedad de juramento.

En el evento que NO se encuentre obligado a cancelar aportes a SENA, ICBF y Salud, deberá declarar esta circunstancia bajo la gravedad de juramento y así mismo aportar la certificación de cumplimiento de pago de aportes a pensiones, riesgos profesionales y Cajas de Compensación generados de la nómina de los empleados de los seis (6) meses anteriores a la fecha de cierre.

Las anteriores circunstancias se acreditarán de la siguiente manera:

- a. Las personas jurídicas lo harán mediante certificación expedida y firmada por el revisor fiscal (cuando de acuerdo con la Ley esté obligado a tenerlo o cuando por estatutos así se dispuso), o por el representante legal cuando no esté obligado a tener revisor fiscal.
- b. El Proponente persona natural deberá acreditar la afiliación a los sistemas de seguridad social en salud y pensiones aportando los certificados de afiliación respectivos. El Proponente podrá acreditar la afiliación entregando el certificado de pago de la última planilla.

Los certificados de afiliación se deben presentar con fecha de expedición no mayor a treinta (30) días, anteriores a la fecha del cierre del Proceso de Contratación. En caso de modificarse la fecha de cierre del proceso, se tendrá como referencia para establecer el plazo de vigencia de los certificados de afiliación la fecha originalmente establecida en los términos de referencia definitivos.

La persona natural que se encuentre pensionado por vejez, invalidez o anticipadamente, podrá acreditar la condición, presentando el certificado que lo acredite o la afiliación al sistema de salud.

Esta misma previsión aplica para las personas naturales extranjeras con domicilio en Colombia las cuales deberán acreditar este requisito.

Nota: En caso que la certificación sea expedida por Revisor Fiscal, se deberá aportar copia de la Tarjeta Profesional, copia de la cédula de ciudadanía y certificado vigente de antecedentes disciplinarios expedidos por la Junta Central de Contadores.

2.1.1.11. REQUERIMIENTO TITULACIÓN.

En consonancia con las normas vigentes y con el fin de no permitir el ejercicio ilegal de las profesiones, la persona natural o jurídica que pretenda participar en la presente convocatoria ya sea de manera individual o como integrante de un proponente plural (consorcio o unión temporal) deberá acreditar que posee título como Ingeniero Civil o Ingeniero de Transporte y Vías, para lo cual deberá adjuntar copia de su matrícula profesional y del certificado de vigencia de matrícula profesional y antecedentes disciplinarios expedido por la autoridad competente, según corresponda, el cual se debe encontrar vigente.

2.1.1.12. ABONO DE LA OFERTA

Si el representante legal o apoderado del proponente (individual o plural), persona natural o jurídica nacional o extranjera, no posee título de Ingeniero Civil o Ingeniero de Transporte y Vías, la oferta deberá ser avalada por un Ingeniero Civil o Ingeniero de Transporte y Vías, en ambos casos, deberá adjuntar copia de la matrícula profesional y del certificado de

vigencia de matrícula profesional expedida por la autoridad competente, según corresponda, el cual debe encontrarse vigente.

2.1.1.13. CERTIFICACIÓN DEL REVISOR FISCAL

La persona jurídica nacional o extranjera con domicilio y/o sucursal en Colombia, deberá allegar certificación expedida por el Revisor Fiscal en el que conste si se trata de una sociedad anónima abierta o cerrada. Este requisito sólo será exigible para las sociedades anónimas.

La persona jurídica extranjera sin domicilio y/o sucursal en Colombia, deberá acreditar este requisito con el documento equivalente en su país de origen. El documento equivalente aportado se entenderá prestado bajo la gravedad de juramento, situación que se entenderá prestado con la presentación de la propuesta.

2.1.1.14. CERTIFICADO DEL REGISTRO ÚNICO DE PROPONENTES DEL REGISTRO ÚNICO EMPRESARIAL DE LA CÁMARA DE COMERCIO (EN CASO DE ESTAR INSCRITO)

Únicamente para efectos de la verificación y evaluación del factor cumplimiento contratos anteriores, las personas naturales o jurídicas que se encuentren inscritas en el Registro Único de Proponentes del Registro Único Empresarial de la Cámara de Comercio, deberán aportar el certificado del registro del proponente singular y el de cada uno de los miembros del consorcio o unión temporal tratándose de proponente plural. En el evento de no aportar dicho documento, la Entidad realizará la consulta en la página web del Registro Único Empresarial y Social (RUES) a efectos de verificar las sanciones que estén registradas de cada proponente.

2.1.1.15. LISTAS RESTRICTIVAS LAVADO DE ACTIVOS Y FINANCIACIÓN DEL TERRORISMO

El proponente, sus representantes legales o sus apoderados no podrán encontrarse reportados o incluidos dentro de las listas nacionales con sentencias debidamente ejecutoriadas y/o internacionales que hagan referencia al Lavado de Activos y Financiación del Terrorismo.

En consecuencia, con la presentación de la propuesta otorgan autorización expresa para que la Entidad en cualquier momento consulte listas restrictivas, sistemas de información y bases de datos a los que haya lugar, que hagan referencia al Lavado de Activos y Financiación del Terrorismo.

Así mismo, con la presentación de la oferta manifiesta que los recursos que componen su patrimonio no provienen de lavado de activos, financiación del terrorismo, narcotráfico, captación ilegal de dineros y en general de cualquier actividad ilícita y que, en caso de resultar favorecido con la adjudicación, los recursos recibidos en desarrollo del contrato de la convocatoria no serán destinados a ninguna de las actividades antes descritas.

El proponente manifiesta con la presentación de la propuesta que: (i) ni él -como representante legal, ni la sociedad que representa, se encuentran incluidos dentro de las listas restrictivas que hagan referencia al Lavado de Activos y Financiación del Terrorismo, (ii) los recursos que componen su patrimonio no provienen de lavado de activos, financiación del terrorismo, narcotráfico, captación ilegal de dineros y en general de cualquier actividad ilícita, y (iii) que los recursos recibidos en desarrollo de éste contrato, no serán destinados a ninguna de las actividades antes descritas.

El proponente con la presentación de la propuesta se sujeta a las normas vigentes y aplicables sobre prevención y control del Lavado de activos y Financiación del Terrorismo, y por lo tanto se compromete a cumplirlas y a implementar de ser necesario los mecanismos de prevención y control con el fin de detectar y reportar a tiempo operaciones inusuales y sospechosas. En caso de que el proponente esté o sea, relacionado con operaciones inusuales y sospechosas en materia de Lavado de Activos o Financiación del terrorismo, deberá informar de inmediato y por escrito a la CONTRATANTE para que esta proceda a adelantar las acciones contractuales y/o legales correspondientes a fin de establecer el impacto del riesgo y efectuar los controles necesarios para su mitigación, mediante la aplicación de una debida diligencia ampliada.

De acuerdo con lo anterior, el proponente autoriza expresamente a la CONTRATANTE con la presentación de la propuesta para que en cualquier momento consulte listas restrictivas, sistemas de información y bases de datos a los que haya lugar, que hagan referencia al Lavado de Activos y Financiación del Terrorismo.

2.1.2. REQUISITOS HABILITANTES DE ORDEN FINANCIERO

Para que la propuesta sea considerada hábil financieramente, el proponente nacional, extranjero con sucursal en

Colombia y proponentes extranjeros sin sucursal en Colombia, deberán presentar uno o varios cupos de crédito pre-aprobado o aprobado, todos y cada uno de ellos deberán cumplir con los siguientes requisitos:

1. Se debe presentar certificación de cupo de crédito y expedida por una entidad financiera vigilada por la Superintendencia Financiera de Colombia.
2. Razón social de la entidad financiera que expide la certificación.
3. Nombre completo, cargo y firma del funcionario de la entidad financiera autorizado para expedir la certificación.
4. La certificación de cupo de crédito debe ir dirigida a la convocatoria
5. La fecha de expedición de la certificación de cupo de crédito debe ser inferior a treinta (30) días de antelación a la fecha de cierre de la presente convocatoria. En el evento en el que se modifique la fecha de cierre, se mantendrá para estos efectos, la prevista en el cronograma de la convocatoria y no el de las adendas que la modifiquen.
6. El valor del cupo crédito o la sumatoria de los cupos aportados debe ser igual o superior **SIETE MIL QUINIENTOS CINCUENTA Y OCHO MILLONES DIECIOCHO MIL DOSCIENTOS SEIS PESOS M/CTE (\$ 7.558.018.206,00)** En caso de no cumplir dicha condición, SERA CAUSAL DE RECHAZO.
7. Ninguno de los integrante(s) que aporte la carta cupo de crédito podrán tener un porcentaje de participación en el consorcio o unión temporal menor al treinta por ciento (30%).
8. Si la entidad financiera le establece una vigencia a la carta cupo de crédito, el proponente deberá garantizar que la misma se mantenga vigente hasta la fecha de adjudicación de la convocatoria, sea esta fecha la inicialmente prevista en el cronograma o la fecha modificada mediante adenda.

No se aceptará la presentación de cupos de sobregiro, ni de tarjeta de crédito, ni CDT, ni cuentas de ahorro, ni bonos, ni títulos valores, ni documentos representativos de valores, ni garantías bancarias y/o cartas de crédito stand by, ni cupos de factoring, ni ningún tipo de mecanismo que no corresponda a un cupo de crédito.

El Comité Evaluador se reserva el derecho de consultar los aspectos que estimen convenientes de la carta cupo de crédito. La carta cupo de crédito podrá confirmarse en cualquier etapa de la convocatoria, antes de la adjudicación de la misma. En caso de que la entidad financiera confirme una disminución del valor de la carta cupo crédito exigido en los términos de referencia, la propuesta será **RECHAZADA**.

2.1.3. REQUISITOS HABILITANTES DE ORDEN TÉCNICO

Para habilitar la propuesta se verificará si los proponentes cumplen con los siguientes criterios de experiencia mínimos exigidos:

2.1.3.1. EXPERIENCIA HABILITANTE DEL PERSONAL MÍNIMO REQUERIDO

Cada uno de los oferentes deberá aportar la información correspondiente a los siguientes perfiles requeridos para la ejecución de la ETAPA II:

- a) Director de Obra,
- b) Ingeniero residente
- c) Ingeniero Auxiliar - profesional del primer empleo.

Igualmente deberá adjuntar la carta de compromiso de cada uno de los profesionales propuestos (**Formato No. 5**), y presentar la documentación requerida para la acreditación de la experiencia específica relacionada en el cuadro de personal para estos perfiles conforme las REGLAS PARA LA ACREDITACIÓN DE LA EXPERIENCIA ESPECÍFICA DEL PERSONAL PROPUESTO establecidas en los términos de referencia.

La experiencia específica requerida para cada uno de los perfiles se describe a continuación:

Cant.	Cargo	Formación Académica	Experiencia General	Experiencia Específica	No. máximo de Contratos
1	Director de Obra	Ingeniero Civil o Ingeniero de Transporte y Vías	8 años	Director de obra o de interventoría de proyectos de carreteras y/o vías urbanas y/o pistas de aeropuertos. La sumatoria de la longitud de kilómetros ejecutados, acreditados mediante los contratos aportados, deberá ser igual o superior a 9.5 km de vía ó el valor de la sumatoria de los contratos deberá ser igual o superior a 29.000 SMMLV.	4
1	Residente de obra	Ingeniero Civil o ingeniero de Transporte y vías	4 años	Residente de obra o de interventoría de proyectos de carreteras y/o vías urbanas y/o pistas de aeropuertos. La sumatoria de la longitud de kilómetros ejecutados, acreditados mediante los contratos aportados, deberá ser igual o superior a 9.5 km de vía ó el valor de la sumatoria de los contratos deberá ser igual o superior a 29.000 SMMLV.	4
1	Ingeniero Auxiliar profesional del primer empleo	Ingeniero Civil o ingeniero de Transporte y Vías	N/A	N/A	N/A

Nota 1: La validación de la experiencia general se computará de conformidad con el artículo 12 de la Ley 842 de 2003 “Por la cual se modifica la reglamentación del ejercicio de la ingeniería, de sus profesiones afines y de sus profesiones auxiliares, se adopta el Código de Ética Profesional y se dictan otras disposiciones”, para efectos del ejercicio de la ingeniería o de alguna de sus profesiones afines o auxiliares, la experiencia profesional solo se computará a partir de la fecha de expedición de la matrícula profesional o del certificado de inscripción profesional.

Para acreditar la formación profesional el proponente deberá presentar las actas de grado y/o diploma de grado.

Nota 2: En el presente proceso serán tenidos en cuenta los requisitos y disposiciones de equivalencia de experiencia general por formación académica acorde con lo previsto en el artículo 2.2.2.5.1 del Decreto 1083 de 2015. En tal sentido, se harán equivalencias entre años de experiencia general y títulos de posgrado afines a las funciones de los perfiles requeridos, así: (i) título de especialista por dos (2) años de experiencia general o viceversa, (ii) título de maestría por tres (3) años de experiencia general o viceversa y (iii) títulos de doctorado o postdoctorado por cuatro (4) años de experiencia general o viceversa.

Nota 3: Para la validación de la experiencia específica se tendrán en cuenta las mismas definiciones establecidas para la EXPERIENCIA ESPECÍFICA DEL PROPONENTE y para su acreditación se deberá dar cumplimiento a lo establecido en las REGLAS PARA LA ACREDITACIÓN DE LA EXPERIENCIA ESPECÍFICA DEL PERSONAL PROPUESTO de los

términos de referencia.

Nota 4: En los casos en que el contrato aportado contemple objetos, actividades o alcances diferentes a los requeridos, sólo se tendrá en cuenta para la acreditación de la condición de valor, los montos asociados a las actividades relacionadas con la experiencia.

Nota 5: Para el caso del “Ingeniero Auxiliar - profesional del primer empleo” se verificará: que se encuentre entre los 18 y los 28 años de edad a la fecha de cierre del presente proceso, que acredite como lugar de nacimiento el departamento de Sucre para lo cual deberá aportar copia de la cédula de ciudadanía, igualmente el profesional ofertado no debe registrar afiliación ni cotización como trabajador dependiente o independiente al Sistema Integral de Seguridad Social de manera posterior a la fecha de graduación como profesional.

2.1.3.2. EXPERIENCIA ESPECÍFICA DEL PROPONENTE

Para la presente convocatoria los proponentes deberán aportar máximo cuatro (04) contratos de obra, terminados y recibidos a satisfacción antes de la fecha de cierre del proceso, cuya experiencia corresponda a:

CONSTRUCCIÓN O AMPLIACIÓN O REHABILITACIÓN O MEJORAMIENTO O PAVIMENTACIÓN DE CARRETERAS O VÍAS URBANAS O PISTAS DE AEROPUERTOS, EN PAVIMENTO ASFALTICO O EN CONCRETO HIDRÁULICO.

Los contratos con los que se pretenda acreditar la experiencia, deberán estar recibidos a satisfacción (a manera de ejemplo: cumplido al 100% el objeto del contrato o ejecutado en su totalidad o sin pendientes de ejecución) previamente a la fecha de cierre del proceso, dando cumplimiento a las siguientes condiciones:

- a) La sumatoria del valor de los contratos aportados, deberá ser igual o mayor a 1.5 veces el valor del PRESUPUESTO ESTIMADO (PE), expresado en SMMLV.
- b) Uno de los contratos aportados deberá ser igual o mayor a 0.7 veces el valor total del PRESUPUESTO ESTIMADO (PE) del proceso, expresado en SMMLV.
- c) Al menos uno de los contratos aportados, debe contener la elaboración o ajustes o actualización o modificación o complementación de Estudios y Diseños de construcción o ampliación o rehabilitación o mejoramiento o pavimentación de carreteras o vías urbanas o pistas de aeropuertos, en pavimento asfáltico o en concreto hidráulico.

En los casos en que el contrato aportado contemple objetos, actividades o alcances diferentes a los requeridos, sólo se tendrá en cuenta para la acreditación de la condición de valor, los montos asociados a las actividades relacionadas con la experiencia.

NOTA 1: Para efectos de la presente convocatoria se tendrán en cuenta las siguientes definiciones¹:

CONSTRUCCIÓN: Toda obra civil orientada al desarrollo de una obra nueva.

AMPLIACIÓN: Toda obra civil orientada al incremento del área construida de una obra existente.

REHABILITACIÓN: Actividades que tienen por objeto reconstruir o recuperar las condiciones estructurales y funcionales iniciales de la vía de manera que se cumplan las especificaciones técnicas con que fue diseñada. Este proceso puede comprender actividades de construcción de capas granulares para estructura de pavimento y construcción de superficie de rodadura en pavimento asfáltico o hidráulico. No se considera rehabilitación cuando únicamente se realicen actividades de mantenimiento periódico o de mantenimiento rutinario que pueden ser: parcheos, bacheos, sello de fisuras, desmonte y limpieza.

¹ Definiciones propias elaboradas tomando como base los pliegos de condiciones tipo del INVIAS y sus apéndices.

MEJORAMIENTO: Consiste en el cambio de especificaciones o dimensiones de la vía; Este proceso puede comprender actividades de: rectificación (alineamiento horizontal y vertical), ampliación de la sección de la vía, construcción de obras de drenaje, construcción de capas granulares para estructura de pavimento y construcción de superficie de rodadura en concreto asfáltico o hidráulico. No se considera mejoramiento cuando únicamente se realicen actividades de mantenimiento que pueden ser: parcheos, bacheos, sello de fisuras, pintura, desmonte y limpieza, y tampoco se considerará mejoramiento cuando únicamente se haya ejecutado placa huella.

PAVIMENTACIÓN: Es la actividad cuyo propósito es la materialización de la estructura de pavimento constituida por concreto asfáltico y/o hidráulico y una o varias capas granulares. (Subbases y/o bases).

CARRETERA: Para el presente proceso se entiende por carretera la infraestructura cuya finalidad es permitir la circulación de automóviles (carros, buses, camiones, motos, bicicletas, autobuses) en condiciones de continuidad en el espacio y el tiempo. Puede estar constituida por una o varias calzadas, uno o varios sentidos de circulación, o uno o varios carriles en cada sentido. Para el presente proceso solo se tendrán en cuenta las carreteras primarias, secundarias y terciarias.

CARRETERAS PRIMARIAS: Para el presente proceso se entiende por carreteras primarias aquellas listadas en el Decreto 1735 de 2001 por el cual se fija la Red Nacional de Carreteras a cargo de la Nación Instituto Nacional de Vías y se adopta el Plan de Expansión de la Red Nacional de Carreteras y se adoptan otras disposiciones.

CARRETERAS SECUNDARIAS: Para el presente proceso se entiende por carreteras secundarias aquellas vías que unen las cabeceras municipales entre sí y/o que provienen de una cabecera municipal y conectan con una carretera primaria.

CARRETERAS TERCIARIAS: Para el presente proceso se entiende por carreteras terciarias aquellas vías de acceso que unen las cabeceras municipales con sus veredas o unen veredas entre sí.

VÍAS URBANAS: Para el presente proceso, se tendrán en cuenta las vías urbanas cuya finalidad sea permitir la circulación de automóviles (carros, buses, camiones, motos, bicicletas, autobuses) en condiciones de continuidad en el espacio y el tiempo las cuales pueden ser de uso público o privado.

PISTAS DE AEROPUERTOS: Infraestructura del transporte, cuya finalidad es permitir la circulación, despegue y aterrizaje, de aviones (aeronaves) en condiciones de continuidad en el espacio y el tiempo.

NOTA 2: Para la presente convocatoria se excluyen los contratos cuya ejecución se haya limitado a cualquiera de las siguientes:

- a. Alamedas, ciclo rutas
- b. Parqueaderos y/o patios de maniobras y/u obras de amoblamientos urbanos y/u obras de amoblamientos en carreteras.
- c. Mantenimiento Rutinario y/o Mantenimiento de Vías en Afirmado.
- d. Puentes Peatonales.
- e. Placas Huella y/u obras de transitabilidad.
- f. Vías Férreas.
- g. Vías en afirmado.
- h. Obras de Señalización.
- i. Mantenimiento y/o conservación.
- j. Pavimentos articulados. (adoquín y demás elementos prefabricados).

Definiciones: Para efectos de la presente convocatoria se tendrán en cuenta las siguientes definiciones²:

Alameda: Franja de circulación peatonal que puede o no estar arborizada y dotada del respectivo mobiliario urbano.

Ciclo ruta: Vía o sección de la calzada destinada al tránsito de bicicletas en forma exclusiva.

² Definiciones propias elaboradas tomando como base los pliegos de condiciones tipo del INVIAS y sus apéndices.

Parqueaderos: Lugar público o privado destinado al estacionamiento de vehículos.

Patio de maniobras: Es el espacio designado para tránsito de vehículos en zonas de cargue o descargue

Amoblamientos Urbanos, Amoblamientos en Carreteras: Para el presente proceso se entiende por amoblamientos urbanos o en Carreteras, las obras realizadas en las vías urbanas o en carreteras relacionadas únicamente con cualquiera de las siguientes: embellecimientos, pintura de andenes, colocación de bancas, pintura de barandas, pintura de postes, arreglos de cerramientos, mantenimiento de adoquines, obras en separadores, siembra de árboles y/o plantas ornamentales en separadores o en espacios laterales de las vías.

Obras de mantenimiento o mantenimiento rutinario: Para el presente proceso se entiende por obras de mantenimiento todas las obras, que comprenden la realización de actividades de conservación y/o mantenimiento periódico, y que no involucren actividades de construcción o ampliación o rehabilitación o mejoramiento o pavimentación.

Puente peatonal: Es una estructura que permite el paso de peatones sobre cuerpos de agua, vías de tráfico o valles en las montañas. Se pueden construir en diferentes tipos de materiales. Los hay estáticos y móviles. Los tamaños son muy diversos desde unos pocos metros hasta cientos de metros.

Placa huella: Elemento estructural, en el cual se pavimentan únicamente las huellas por donde circulan las ruedas de los vehículos, la separación entre las franjas de concreto se rellena con piedra pegada.

Vías Férreas: Para el presente proceso se entiende por vías férreas, aquella infraestructura del transporte, cuya finalidad es permitir la circulación de vehículos férreos exclusivamente (trenes, locomotoras, vagones) que circulan en carrileras y/o rieles especializados, en condiciones de continuidad en el espacio y el tiempo, con niveles adecuados de seguridad y de comodidad.

Obras de señalización: Dispositivo físico o marca vial que indica la forma correcta como deben transitar los usuarios de las vías y se instala a nivel de la vía para transmitir órdenes o instrucciones mediante palabras o símbolos. Señal informativa ubicada sobre estructuras especiales que les permiten una visibilidad a mayores distancias, por contener mensajes de mayor tamaño y estar a una altura superior a las demás señales de tránsito.

Para efectos de acreditación de experiencia, no se tendrán en cuenta los contratos de GERENCIA DE OBRA y/o de ADMINISTRACIÓN DELEGADA.

NOTA 3: La experiencia específica del proponente deberá ser acreditada mediante los documentos establecidos como válidos en el numeral de REGLAS DE ACREDITACIÓN DE LA EXPERIENCIA ESPECÍFICA.

NOTA 4: Todos los contratos válidos para la acreditación de la experiencia deben haber sido ejecutados en el territorio nacional de Colombia.

NOTA 5: LA SUBSANACIÓN O ACLARACIÓN DE LA EXPERIENCIA ESPECÍFICA DEL PROPONENTE SOLO PODRÁ EFECTUARSE SOBRE LA EXPERIENCIA APORTADA.

2.1.3.2.1. REGLAS PARA LA ACREDITACIÓN DE LA EXPERIENCIA ESPECÍFICA DEL PROPONENTE

- A.** Cuando se presenten certificaciones o constancias de experiencia específica ejecutada en cualquier tipo de figura asociativa, las actividades para cada uno de los integrantes se cuantificarán en forma individual de la siguiente manera:
- i. Para efectos de acreditar la experiencia específica del proponente las actividades se cuantificarán en proporción al porcentaje de participación que haya tenido el integrante en la respectiva figura asociativa.
 - ii. Para el caso de uniones temporales, el integrante que pretenda hacer valer la experiencia en un porcentaje superior al del documento de constitución de la figura plural podrá presentar certificación expedida por la

contratante en la que se señale el componente y/o actividad ejecutada por éste.

Nota: Para efectos de contabilizar la proporción de la experiencia específica de una actividad, se tendrá en cuenta la unidad de medida y/o capacidad de la estructura y/o componente, de la experiencia específica que se está requiriendo acreditar.

En el evento que un contrato o proyecto que se aporte para la experiencia haya sido ejecutado por un

proponente plural, y dos (2) o más de sus integrantes conformen un proponente plural para participar en el presente proceso, dicho contrato o proyecto se entenderá aportado como un (1) solo contrato o proyecto y se tendrá en cuenta para el aporte de la experiencia, la sumatoria de los porcentajes de los integrantes del Consorcio o Unión Temporal que ejecutaron el contrato, y que están participando en el presente proceso.

Cuando se presente este caso se tendrá en cuenta el contrato en la totalidad de la participación de los integrantes que conformaron el proponente plural que adquirió la experiencia y que se encuentren participando en el presente proceso de selección.

- iii. El valor del contrato se cuantificará en proporción al porcentaje de participación que haya tenido el integrante en la respectiva figura asociativa.
- iv. Podrá acumularse la experiencia específica individual para cada uno de los miembros con el fin de alcanzar el cien por ciento (100%) de la experiencia específica requerida

La acreditación de esta experiencia se sujetará a las exigencias establecidas en este capítulo.

- B. No se acepta la acreditación de experiencia de sociedades controladas por el proponente o por los miembros de la estructura plural, o de su matriz, o de sociedades controladas por su matriz, o de la filial o sus subordinadas.
- C. De las sucursales de sociedades extranjeras será tenida en cuenta solo la experiencia de la respectiva sucursal.
- D. No se aceptará experiencia derivada de contratos o proyectos escindidos.
- E. Conversión a salarios mínimos mensuales legales vigentes (SMMLV) se efectuará de acuerdo con el valor total ejecutado del contrato o proyecto a la fecha de terminación o de la fecha de suscripción del acta de entrega y recibo final del mismo, de acuerdo con el valor del salario mínimo Colombiano vigente para la dicha fecha.

Para efectos de la conversión a salarios mínimos, en caso que el proponente presente soportes tanto de la fecha de terminación y de la fecha de suscripción del acta de entrega y/o recibo final, la fecha que será tomada para la conversión, será la de terminación del contrato.

Cuando el proponente no presente los documentos, con la propuesta o en la etapa de subsanación, que cumplan con las condiciones establecidas en las alternativas de acreditación de experiencia, en donde se pueda verificar el valor total ejecutado del contrato en SMMLV, dicho contrato o proyecto no será tenido en cuenta para acreditar este criterio de experiencia.

Para los anteriores efectos, la entidad igualmente convertirá el presupuesto estimado de la convocatoria a Salarios Mínimos Mensuales Legales vigentes a la fecha del cierre.

- F. La experiencia específica del proponente podrá acreditarse mediante el cumplimiento de las siguientes alternativas:

Alternativa A. Mediante presentación de certificación o constancia expedida por la entidad contratante, en la que conste el objeto del contrato o proyecto, el valor total o final, la fecha de terminación, el porcentaje de participación del proponente, las actividades y/o productos requeridos como experiencia específica, la ejecución, terminación o liquidación del contrato

o proyecto. En ningún caso se aceptará la certificación o constancia expedida únicamente por el interventor externo.

Alternativa B. Se deberá adjuntar copia del acta de recibo o entrega final (o la que haga sus veces) o copia del acta de liquidación, siempre que estas contengan mínimo la siguiente información: objeto del contrato o proyecto, el valor total o final, la fecha de terminación, el porcentaje de participación del proponente, las actividades y/o productos requeridos como experiencia específica, la ejecución, terminación o liquidación del contrato o proyecto, y deberá(n) venir suscrita(s) según corresponda, por el Interventor y/o supervisor y/o representante de la entidad contratante y el Contratista.

En todo caso, no se aceptarán experiencias y/o certificaciones donde la participación del interesado haya sido como subcontratista, al igual que no se aceptarán auto certificaciones, entendidas como: i) Cualquier certificación expedida por el oferente para acreditar su propia experiencia. ii) Cualquier certificación expedida por figuras asociativas en la que el oferente o los integrantes de la misma hayan hecho parte.

Cuando los documentos aportados no contengan la información que permita su verificación, el proponente podrá anexar el acta de terminación, acta parcial, o de entrega y recibo final, o acta de liquidación, la cual deberá venir suscrita según corresponda, por el Interventor y/o supervisor y/o representante de la entidad contratante y el Contratista, así mismo podrá aportar copia de los documentos soportes que sean del caso (siempre y cuando sean expedidos por la entidad contratante o entidad pública), que permitan evidenciar la ejecución del contrato o proyecto o tomar la información que falte.

No obstante, la Entidad se reserva el derecho de verificar la información suministrada por el proponente y de solicitar las aclaraciones u otros documentos que considere convenientes para acreditar la experiencia.

En ningún caso el proponente podrá cambiar o reemplazar los contratos o proyectos presentados inicialmente con la propuesta para acreditar la experiencia técnica requerida, ya que no serán tenidos en cuenta, de estos solamente se podrá aclarar, aportar información o documentos relacionados cuando la entidad así lo requiera.

En el evento en que en las alternativas antes previstas no se informe el porcentaje de participación del proponente plural, éste deberá aportar el documento de constitución de la figura asociativa o acuerdo de voluntades en donde se evidencie dicho porcentaje.

Para el presente proceso no es válido acreditar la experiencia a través de contratos ejecutados bajo la modalidad de Administración Delegada. No será considerada la experiencia que se pretenda acreditar con Convenios Interadministrativos para cuyo desarrollo se haya subcontratado la totalidad de la ejecución de la obra.

En caso de presentarse para efectos de acreditación de la experiencia más de un formulario o un número mayor de contratos o proyectos al máximo requerido, será objeto de verificación el primer formulario que aparece en orden consecutivo foliado y de él los primeros contratos o proyectos relacionados en el formato 3, en su orden, y hasta el número máximo señalado en los términos de referencia. En caso de aportar más de un contrato o proyecto o una certificación de varios contratos o proyectos y el proponente no señale o señale parcialmente en el formato los que requiere sean tenidos en cuenta para efectos de habilitación, se tomarán en cuenta los contratos o proyectos de mayor valor total ejecutado y hasta el número máximo requerido en los términos de referencia.

2.1.4 CONCENTRACIÓN DE CONTRATOS

Operará la Concentración de Contratos cuando un proponente bien sea de manera individual, en consorcio o unión temporal, cuente con cuatro (4) contratos celebrados o adjudicados o en ejecución con FINDETER o con los Patrimonios Autónomos – FINDETER. En el evento de que el contrato haya terminado deberá allegarse la respectiva acta recibo a satisfacción final o acta de liquidación con fecha de firma previa al cierre del proceso de selección.

Para el proponente plural, la concentración de contratos se generará por la sumatoria de los contratos celebrados o adjudicados o en ejecución por FINDETER o los Patrimonios Autónomos – FINDETER, de cada uno de los integrantes, afectando solidariamente al proponente.

La propuesta del proponente que configure la citada concentración de contratos incurrirá en causal de rechazo.

NOTA 1: La regla de concentración de contratos será verificada durante todo el desarrollo del proceso de selección pero será tenida en cuenta en la evaluación definitiva e incluso hasta la adjudicación del contrato o después de firmado, como causal de terminación del mismo. Así las cosas, el proponente que resultare concentrado será RECHAZADO, o no se firmará el contrato después de adjudicado o podrá pedirse la terminación del mismo después de firmado.

NOTA 2: Esta regla no aplica cuando se haya presentado un único proponente para el proceso de selección o cuando sea el único proponente habilitado.

NOTA 3: En la eventualidad que todos los proponentes se encuentren incursos en la regla de concentración de contratos, la entidad procederá a adjudicar la convocatoria al proponente ubicado en el primer lugar en el orden de elegibilidad.”

SUBCAPÍTULO III EVALUACIÓN Y CALIFICACIÓN DE LAS PROPUESTAS

3.1. CRITERIOS DE EVALUACIÓN Y CALIFICACIÓN DE LAS PROPUESTAS

La asignación del puntaje a las propuestas, de acuerdo con los patrones preestablecidos en estos términos de referencia, será realizada por los evaluadores de la CONTRATANTE. Se seleccionará la propuesta mejor calificada y que por ello resulte ser la más favorable para la entidad y para los fines que ella busca con esta contratación, para esto se tendrá en cuenta que el puntaje máximo de la evaluación será de **cien (100) puntos**, resultantes del siguiente factor y criterio de evaluación:

FACTOR DE CALIFICACIÓN	PUNTAJE
Evaluación Económica	100 puntos
TOTAL	100 puntos

Y la posterior aplicación del criterio de evaluación factor cumplimiento contratos anteriores.

3.1.1. INFORME DE EVALUACIÓN ECONÓMICA Y ASIGNACIÓN DE PUNTAJE (ORDEN DE ELEGIBILIDAD)

En audiencia realizada en el lugar y fecha establecidos en el cronograma de proceso, se llevará a cabo la apertura del sobre No. 2 de las propuestas habilitadas en los aspectos jurídicos, financieros y técnicos.

En dicha audiencia se dará lectura del valor total de cada una de las propuestas incluido el IVA. En el evento que el formato de oferta económica de la propuesta no tenga diligenciada la casilla correspondiente al "Valor total de la propuesta" la entidad procederá a realizar la sumatoria de los valores correspondientes a cada una de las Etapas y el IVA.

Una vez surtida la audiencia de apertura del sobre No. 2, la Entidad procederá a realizar la revisión de las propuestas durante el término establecido en el cronograma del proceso, de la siguiente manera:

1. En caso que cualquier valor de la oferta económica de algún proponente se presente con decimales, la entidad procederá a ajustar el valor redondeándolo al peso, cuando la fracción decimal del peso sea igual o superior a cinco lo aproximará por exceso al peso y cuando la fracción decimal del peso sea inferior a cinco lo aproximará por defecto al peso.
2. En el evento que la propuesta económica no contenga el precio o se haya diligenciado en cero o con algún símbolo, la propuesta será rechazada.
3. Si existiere discrepancia entre letras y cifras, prevalecerá el monto expresado en letras.
4. **EN EL EVENTO QUE EL FORMATO DE PROPUESTA ECONÓMICA PRESENTADO POR EL PROPONENTE PRESENTE DIFERENCIAS EN LA DESCRIPCIÓN DE LAS ACTIVIDADES O ÍTEMS Y/O EN LA UNIDAD CORRESPONDIENTE Y/O EN LAS CANTIDADES FRENTE A LAS ESTIPULADAS EN EL FORMATO PUBLICADO CON LA CONVOCATORIA PREVALECEERÁ ESTA ÚLTIMA, POR LO QUE LA OFERTA SERÁ AJUSTADA DE CONFORMIDAD.**
5. Se realizará la verificación y corrección de las operaciones aritméticas de las propuestas.

Nota 1: Se entiende por error aritmético aquel que surge de un cálculo meramente aritmético cuando la operación ha sido erróneamente realizada. En consecuencia, su corrección debe contraerse a efectuar adecuadamente la operación aritmética erróneamente realizada, sin llegar a modificar o alterar los factores o elementos que la componen³.

³ Definición Corte Constitucional, Sentencia T-875/00

Nota 2: La entidad verificará aritméticamente las ofertas habilitadas técnica, jurídica y financieramente; para dicha verificación la entidad tomará como valores inmodificables los precios unitarios de los ítems o actividades ofertados de acuerdo al formato de propuesta económica.

Nota 3: La elaboración de la oferta es de total responsabilidad del oferente, por lo cual asumirá las consecuencias que sobrevengan por efectos de los errores cometidos y evidenciados dentro del proceso de verificación y corrección aritmética efectuado por la entidad, tales como: La variación del valor total de la oferta, el rechazo de la oferta o las posibles pérdidas económicas, no pudiendo alegar en el futuro, reajuste al valor del contrato por este motivo.

Nota 4: El valor de la oferta económica será el valor de la oferta obtenido después de la corrección aritmética, siendo este el que será tenido en cuenta en la evaluación económica de la misma.

6. Revisión del IVA: El oferente debe indicar en su oferta económica la tarifa del IVA aplicable al objeto contractual. En caso de no indicarla o en caso de indicarla en un porcentaje diferente a la tarifa legal, su oferta será rechazada.

La estructuración de la oferta económica es responsabilidad exclusiva del oferente por lo cual deberá contemplar en ella todos los impuestos y contribuciones de orden nacional y local.

7. Serán rechazadas las propuestas que después de realizar los pasos anteriores, presente al menos una de las siguientes condiciones:
- Cuando el valor total de la propuesta económica corregida, presente un valor inferior al valor mínimo o superior al valor máximo del valor oficial estimado para la convocatoria en los términos de referencia.
 - En caso de no contemplarse por parte del oferente, alguna exención o variación en el aspecto tributario local por motivo del lugar de ejecución del contrato o del bien o servicio a ofertar establecidos en los términos de referencia.

8. Se seleccionará el método de

NÚMERO	MÉTODO
1	Media aritmética
2	Media aritmética alta
3	Media geométrica
4	Menor valor

Para la determinación del método se tomarán hasta las centésimas de la **Tasa de Cambio Representativa del Mercado (TRM) que rija para el día hábil siguiente de la Apertura del Sobre No. 2 –Propuesta económica de las propuestas habilitadas, de conformidad con la fecha prevista en el cronograma de esta convocatoria,** de acuerdo a los rangos establecidos en el cuadro que se presenta a continuación:

RANGO (INCLUSIVE)	NÚMERO	MÉTODO
De 00 a 24	1	Media aritmética
De 25 a 49	2	Media aritmética alta
De 50 a 74	3	Media geométrica
De 75 a 99	4	Menor valor

Nota 1: Esta TRM se tomará del sitio web del Banco de la República de Colombia, http://www.banrep.gov.co/series-estadisticas/see_ts_trm.htm#cotizacion

Nota 2: En caso que únicamente haya un proponente habilitado se la asignará la puntuación total de este factor, previa aplicación de los descuentos a que haya lugar.

a. MEDIA ARITMÉTICA

Consiste en la determinación del promedio aritmético de las propuestas económicas válidas y la asignación de puntos en función de la proximidad de las propuestas a dicho promedio aritmético, como resultado de aplicar las siguientes fórmulas:

$$\bar{X} = \sum_{i=1}^n \frac{x_i}{n}$$

Dónde:

- \bar{X} = Media aritmética
- x_i = Valor total corregido de la propuesta i
- n = Número total de las propuestas válidas presentadas

Ponderación de las propuestas por el método de la media aritmética.

Obtenida la media aritmética se procederá a ponderar las propuestas de acuerdo con la siguiente fórmula:

$$\begin{aligned} \text{Puntaje } i = & \left\{ 100 \times \left(1 - \left(\frac{X - V_i}{\bar{X}} \right) \right) \right\} \text{ para valores menores o iguales a } \bar{X} \\ & \times \left(1 - 2 \left(\frac{|X - V_i|}{\bar{X}} \right) \right) \text{ para valores mayores a } \bar{X} \end{aligned}$$

Dónde:

- \bar{X} = Media aritmética.
- V_i = Valor total de cada una de las Ofertas i, sin decimales
- i = Número de oferta.

En el caso de propuestas con valores mayores a la media aritmética se tomará el valor absoluto de la diferencia entre la media aritmética y el valor de la propuesta, como se observa en la fórmula de ponderación.

b. MEDIA ARITMÉTICA ALTA

Consiste en la determinación de la media aritmética entre el valor total sin decimales de la propuesta válida más alta y el promedio aritmético de las propuestas válidas y la asignación de puntos en función de la proximidad de las propuestas a dicha media aritmética, como resultado de aplicar las siguientes fórmulas:

$$\bar{X}_A = \frac{V_{max} + \bar{X}}{2}$$

Dónde:

- \bar{X}_A = Media aritmética alta.
- \bar{X} = Media aritmética.
- V_{max} = Valor total corregido de la propuesta más alta dentro del rango comprendido entre la media aritmética y el presupuesto de la presente convocatoria

Obtenida la media aritmética alta se procederá a ponderar las propuestas de acuerdo con la siguiente fórmula:

$$Puntaje i = \left\{ 100 \times \left(1 - \left(\frac{X_A - V_i}{X_A} \right) \right) \text{ para valores menores o iguales a } \underline{X_A} \right. \\ \left. \times \left(1 - 2 \left(\frac{|X_A - V_i|}{X_A} \right) \right) \text{ para valores mayores a } \underline{X_A} \right.$$

Dónde:

\bar{X}_A = Media aritmética alta.

V_i = Valor total corregido de cada una de las propuestas i habilitadas.

i = Número de propuesta

En el caso de propuestas con valores mayores a la media aritmética alta se tomará el valor absoluto de la diferencia entre la media aritmética alta y el valor de la propuesta, como se observa en la fórmula de ponderación.

c. MEDIA GEOMÉTRICA

El cálculo de la media geométrica de obtendrá mediante la siguiente fórmula:

$$\bar{G} = \sqrt[n]{P_1 * P_2 * \dots * P_n}$$

Dónde:

\bar{G} = Media Geométrica.

n = Número de propuestas económicas válidas.

P_i = Valor de la propuesta económica corregida del proponente i

Establecida la media geométrica se procederá a determinar el puntaje para cada proponente mediante el siguiente procedimiento:

Ponderación de las propuestas por el método de la media geométrica:

Obtenida la media geométrica, se procederá a ponderar las propuestas de acuerdo con la siguiente fórmula:

$$Puntaje i = \left\{ 100 \times \left(1 - \left(\frac{G - V_i}{G} \right) \right) \text{ para valores menores o iguales a } \underline{G} \right. \\ \left. \times \left(1 - 2 \cdot \left(\frac{|G - V_i|}{G} \right) \right) \text{ para valores mayores a } \underline{G} \right.$$

Dónde:

\bar{G} = Media Geométrica.

V_i = Valor total corregido de cada una de las propuestas i habilitadas.

i = Número de propuesta.

En el caso de propuestas económicas con valores mayores a la media geométrica se tomará el valor absoluto de la diferencia entre la media geométrica y el valor de la propuesta, como se observa en la fórmula de ponderación.

d. MENOR VALOR

Consiste en establecer la propuesta económica de menor valor y la asignación de puntos en función de la proximidad de las propuestas a dicha Oferta de menor valor, como resultado de aplicar las fórmulas que se indican en seguida. Para la

aplicación de este método el grupo evaluador procederá a determinar el menor valor de las propuestas habilitadas y se procederá a la ponderación, de acuerdo con la siguiente fórmula:

Ponderación de las propuestas por el método del menor valor:

Obtenido el menor valor se procederá a ponderar las propuestas de acuerdo con la siguiente fórmula:

$$Puntaje\ i = \left(\left(\frac{100 * V_{MIN}}{V_i} \right) \right)$$

Dónde:

V_{MIN} = Valor total corregido de la propuesta con el valor más bajo dentro de las propuestas habilitadas

V_i = Valor total corregido de cada una de las propuestas i que se encuentran por encima de V_{MIN} , y que fueron habilitadas.

i = Número de propuesta.

Para todos los métodos descritos se tendrá en cuenta hasta el séptimo (7°) decimal del valor obtenido como puntaje.

- De la anterior verificación se elaborará un **informe de evaluación económica y asignación de puntaje (orden de elegibilidad)** en el que consten los resultados de las ofertas económicas de todas las propuestas habilitadas, con las respectivas correcciones aritméticas de acuerdo con los criterios establecidos, si proceden, y la identificación de las correcciones efectuadas, así como de la asignación de puntaje (orden de elegibilidad) de conformidad con el método de evaluación, el cual se publicará en la fecha establecida en el cronograma del presente proceso de selección.

Los proponentes podrán, dentro del término establecido en el cronograma del presente proceso de selección, formular observaciones a dicho informe, sin que, en ejercicio de esta facultad, puedan subsanar, modificar o mejorar sus propuestas.

10. EVALUACIÓN FACTOR CUMPLIMIENTO CONTRATOS ANTERIORES.

“Una vez realizada la ponderación económica de las propuestas habilitadas con el método que correspondió asignándoles puntajes, se procederá a realizar la evaluación de este criterio, así: La entidad tendrá en cuenta las cláusulas penales de apremio, multas, sanciones, declaratorias de incumplimiento, terminación unilateral impuestas o declaradas en los contratos en los cuales el proponente haya ostentado la calidad de contratista.

La entidad descontará **DIEZ (10)** puntos al proponente por la aplicación de CADA cláusula penal de apremio, multa, o sanción, impuesta dentro de los TRES (3) años anteriores al cierre del presente proceso de contratación, en contratos en los cuales éste haya ostentado la calidad de contratista.

La entidad descontará **VEINTE (20)** puntos al proponente por CADA declaratorias de incumplimiento, terminación unilateral, declarada dentro de los CINCO (5) años anteriores al cierre del presente proceso de contratación, en contratos en los cuales el proponente haya ostentado la calidad de contratista.

Para el caso de uniones temporales y consorcios este descuento se efectuará por CADA cláusula penal de apremio, multa, o sanciones; o declaración de incumplimiento, terminación unilateral, impuesta o declarada a cada integrante (Proponente dentro del presente proceso).

El descuento de que trata este numeral se efectuará del puntaje obtenido por el proponente en la evaluación de la propuesta económica.

Las personas naturales o jurídicas que obren como proponentes en el presente proceso de contratación en forma individual o conjunta (Uniones temporales o consorcios) que se encuentren inscritas en el Registro Único de

Proponentes del Registro Único Empresarial de la Cámara de Comercio, DEBERÁN aportar el certificado de este registro. En el evento de no aportar dicho documento, la Entidad realizará la consulta en la página web del Registro Único Empresarial y Social (RUES) a efectos de verificar las sanciones que estén registradas de cada proponente.

Se descontarán **20 PUNTOS**, al proponente frente al cual Findeter o los Patrimonios Autónomos hayan formulado denuncia penal por presuntos hechos punibles que se hayan presentado en procesos de contratación adelantados por la Entidad y en los cuales él haya participado como proponente plural o singular. En el evento de existir más de una denuncia instaurada por FINDETER, por cada una se descontarán **10 PUNTOS** adicionales.

Una vez aplicado el criterio de evaluación factor cumplimiento contratos anteriores, con el puntaje total obtenido se procederá a establecer el respectivo Orden de Elegibilidad. No conformarán orden de elegibilidad aquellos proponentes que obtengan un puntaje total inferior a **SETENTA (70) PUNTOS**, una vez aplicado el criterio Evaluación Factor de Cumplimiento Contratos Anteriores.”

11. RESPUESTA A LAS OBSERVACIONES PRESENTADAS AL INFORME DE EVALUACIÓN ECONÓMICA Y ASIGNACIÓN DE PUNTAJE (ORDEN DE ELEGIBILIDAD) Y PUBLICACIÓN DEL INFORME DEFINITIVO DE EVALUACIÓN ECONÓMICA Y ASIGNACIÓN DE PUNTAJE (ORDEN DE ELEGIBILIDAD)

La entidad dentro del término establecido en el cronograma publicará el Informe Definitivo de Evaluación Económica y Asignación de Puntaje (Orden de Elegibilidad), en el cual se darán respuesta a las observaciones recibidas, señalando expresamente si se aceptan o rechazan las mismas.

Los evaluadores presentarán el resultado de la evaluación con el orden de elegibilidad, el que se presentará al Comité Fiduciario del Patrimonio Autónomo administrado por la Fiduciaria con la recomendación del orden de elegibilidad de conformidad con la evaluación efectuada.

El Comité Fiduciario del Patrimonio Autónomo administrado por la Fiduciaria o su delegado, hará la selección correspondiente y el acta de selección se publicará en los plazos establecidos en el cronograma.

ANEXO 1 PERSONAL REQUERIDO

El CONTRATISTA DE OBRA deberá suministrar y mantener para la ejecución del objeto contractual el personal mínimo solicitado para cada una de las etapas y el que resulte pertinente con las dedicaciones necesarias, hasta la entrega del proyecto dentro del plazo del contrato, el cual deberá cumplir con las calidades técnicas, experiencia general y específica exigida. Lo anterior, deberá ser aprobado por el interventor e informado a la entidad CONTRATANTE.

PERSONAL MÍNIMO Y DEDICACIONES MÍNIMAS

El CONTRATISTA DE OBRA dentro de los tres (3) días siguientes a la suscripción del contrato, deberá presentar al Interventor, previo a la suscripción del acta de inicio u orden de inicio, las hojas de vida y demás soportes correspondientes del personal necesario que acrediten las calidades y la experiencia general y específica de este personal, para el desarrollo del contrato.

Lo anterior, deberá ser aprobado por el interventor e informado a la entidad CONTRATANTE.

Así mismo el CONTRATISTA deberá mantener durante la ejecución del proyecto EL PERSONAL MÍNIMO REQUERIDO en los términos de referencia, so pena de inicio de procedimiento de la aplicación de la cláusula penal de apremio establecida en el contrato por este concepto.

- **ETAPA I DEL CONTRATO – REVISIÓN Y/O AJUSTE Y/O ACTUALIZACIÓN Y/O MODIFICACIÓN Y/O COMPLEMENTACIÓN DE ESTUDIOS, DISEÑOS, Y OBTENCIÓN DE LICENCIAS Y PERMISOS REQUERIDOS.**

Para la ejecución de esta etapa, EL CONTRATISTA DE OBRA deberá garantizar el personal mínimo requerido para el desarrollo de los mismos según lo descrito a continuación:

PERSONAL MÍNIMO PARA LA EJECUCIÓN DEL CONTRATO - ETAPA I						
Cant.	Cargo	Formación Académica	Experiencia General	Experiencia Específica	No. máximo de Contratos	Porcentaje de Dedicación mínima
1	Director consultoría	Ingeniero Civil o de Ingeniero en Transporte y Vías	8 años	<p>Director de obra o de interventoría de proyectos de carreteras y/o vías urbanas y/o pistas de aeropuertos.</p> <p>Por lo menos en uno de los contratos aportados debe tener experiencia como Director de estudios y diseños definitivos o actualización de estudios y diseños, de carreteras y/o vías urbanas y/o pistas de aeropuertos.</p> <p>La sumatoria de la longitud de kilómetros ejecutados, acreditados mediante los contratos aportados, deberá ser igual o superior a 9.5 km de vía ó el valor de la sumatoria de los contratos deberá ser igual o superior a 29.000 SMMLV.</p>	4	40%



1	Especialista Estructuras	Ingeniero Civil con posgrado en el área de estructuras	4 años	Experiencia profesional en diseño de estructuras en contratos de estudios y diseños o actualización de estudios y/o diseños definitivos, para carreteras y/o vías urbanas y/o pistas de aeropuertos. La sumatoria de la longitud de kilómetros diseñados, acreditados mediante los contratos aportados, deberá ser igual o superior a 9.5 km de vía ó el valor de la sumatoria de los contratos deberá ser igual o superior a 29.000 SMMLV.	4	20%
1	Especialista geotecnia y/o geología	Ingeniero Civil y/o ingeniero en Transporte y Vías, y/o Geólogo. Con posgrado en el área de geotecnia	4 años	Experiencia profesional en diseño geotécnico en contratos de estudios y diseños o actualización de estudios y diseños definitivos, para carreteras y/o vías urbanas y/o pistas de aeropuertos. La sumatoria de la longitud de kilómetros diseñados, acreditados mediante los contratos aportados, deberá ser igual o superior a 9.5 km de vía ó el valor de la sumatoria de los contratos deberá ser igual o superior a 29.000 SMMLV.	4	20%
1	Especialista Hidráulica	Ingeniero Civil o ingeniero de Transporte y Vías con posgrado en el área de hidráulica	4 años	Experiencia profesional en diseños hidráulicos en contratos de estudios y diseños o actualización de estudios y diseños definitivos, para carreteras y/o vías urbanas y/o pistas de aeropuertos. La sumatoria de la longitud de kilómetros diseñados, acreditados mediante los contratos aportados, deberá ser igual o superior a 9.5 km de vía ó el valor de la sumatoria de los contratos deberá ser igual o superior a 29.000 SMMLV.	4	20%
1	Profesional Especialista Ambiental	Ing. Civil o sanitario o forestal o de recursos naturales con especialización en ambiental o Ingeniero Ambiental.	3 años	Experiencia en el manejo ambiental de proyectos (consultoría o construcción) relacionados con carreteras y/o vías urbanas y/o pistas de aeropuertos.	4	20%
1	Especialista Pavimentos vías	Ingeniero Civil o ingeniero de Transporte y Vías con posgrado en el área de pavimentos o vías	4 años	Experiencia profesional en diseños de estructuras de pavimentos, en contratos de estudios y diseños o actualización de estudios y diseños definitivos, para carreteras y/o vías urbanas y/o pistas de aeropuertos. La sumatoria de la longitud de kilómetros diseñados, acreditados mediante los contratos aportados, deberá ser igual o superior a 9.5 km de vía ó el valor de la sumatoria de los contratos deberá ser igual o superior a 29.000 SMMLV.	4	20%



				superior a 9.5 km de vía ó el valor de la sumatoria de los contratos deberá ser igual o superior a 29.000 SMMLV.		
1	Profesional social	Áreas núcleo del conocimiento en ciencias sociales o ciencias humanas o educativas, económicas o administrativas.	3 años	Experiencia profesional en acompañamiento social en proyectos de infraestructura vial. Debe acreditar un (1) año de experiencia específica en trabajo con comunidades.	4	10%
1	Especialista en Transito	Ingeniero Civil o Ingeniero de Transporte y Vías con posgrado en el área de vías o tránsito	4 años	Experiencia profesional en diseños de tránsito, en contratos de estudios y diseños o actualización de estudios y diseños definitivos, para carreteras y/o vías urbanas y/o pistas de aeropuertos. La sumatoria de la longitud de kilómetros diseñados, acreditados mediante los contratos aportados, deberá ser igual o superior a 9.5 km de vía ó el valor de la sumatoria de los contratos deberá ser igual o superior a 29.000 SMMLV.	4	10%
1	Profesional de Programación, Costos y Presupuesto	Ingeniero Civil o ingeniero de Transporte y Vías.	3 años	Experiencia en programación de obra, elaboración de presupuestos, en contratos consultoría u obra de vías primarias, secundarias o terciarias.	4	10%
1	Ingeniero Auxiliar - profesional del primer empleo	Ingeniero Civil o Ingeniero de Transporte y Vías	N/A	N/A	N/A	10%

Nota 1: El personal anteriormente descrito, deberá estar disponible durante la ejecución de la Etapa I. El director de proyecto deberá estar presente en la toma de decisiones, en los Comités de Seguimiento (a realizar en desarrollo de las Etapas correspondientes del contrato), en las reuniones citadas por FINDETER, Gobernación de Sucre y cuando FINDETER lo requiera.

Nota 2. Para el caso del Ingeniero Auxiliar - profesional del primer empleo, el contratista seleccionado deberá garantizar que dicho Profesional sea de la zona de influencia del proyecto (departamento de Sucre).

Nota 3: En desarrollo del componente social, el contratista seleccionado deberá garantizar que el Profesional Social sea de la zona de influencia del proyecto (departamento de Sucre); adicionalmente, en atención a las actividades sociales a desarrollar durante la Etapa I (Plan de gestión social, caracterizaciones, reuniones, conformación de comité de seguimiento, cartografía para identificación de riesgos sociales, caracterización de actores institucionales y no institucionales, entre otras), el contratista garantizará el suministro de los materiales lúdicos, refrigerios, material tecnológico y demás que se requieran para la normal ejecución de estas, dando total cumplimiento a los parámetros estipulados en el Plan de Gestión Social.

No obstante la dedicación de tiempo estimada, de ser necesaria una mayor dedicación, el contratista deberá garantizar su permanencia, sin que se genere costo adicional para el contratante, así mismo, de requerirse un mayor número de perfiles. El director de proyecto deberá estar presente en la toma de decisiones, en los Comités de Seguimiento (a realizar en desarrollo de las Etapas correspondientes del contrato), en las reuniones citadas por FINDETER, la GOBERNACIÓN DE SUCRE y cuando FINDETER lo requiera.

Adicionalmente al personal descrito en el cuadro anterior, el CONTRATISTA deberá contar con el siguiente personal mínimo para la ejecución de los trabajos:

- Una (1) comisión de topografía, integrada como mínimo por un (1) topógrafo profesional y dos (2) auxiliares cadeneros junto con equipos de precisión debidamente calibrados: estación total, nivel de precisión, prismas, cintas métricas y plomadas, con una dedicación acorde con las necesidades del proyecto.
- Un (1) Asesor jurídico (abogado) con una dedicación acorde con las necesidades del proyecto.
- Un (1) contador con dedicación acorde con las necesidades de los proyectos.
- Un (1) revisor fiscal con dedicación acorde con las necesidades de los proyectos.

Adicional a la dedicación mínima exigida previamente, el proponente deberá considerar para la elaboración de su oferta económica, todos los demás costos que no se encuentran definidos y que se requieran para la correcta ejecución de la etapa I.

• **ETAPA II DEL CONTRATO - OBRAS PARA EL MEJORAMIENTO DE LA VÍA**

Para la ejecución de esta etapa, el **CONTRATISTA** deberá garantizar el personal mínimo requerido para el desarrollo de la misma según lo descrito a continuación:

PERSONAL MÍNIMO PARA LA EJECUCIÓN DEL CONTRATO - ETAPA II						
Cant.	Cargo	Formación Académica	Experiencia General	Experiencia Específica	No. máximo de Contratos	Porcentaje de Dedicación mínima
1	Director de Obra	Ingeniero Civil o Ingeniero de Transporte y Vías	8 años	Director de obra o de interventoría de proyectos de carreteras y/o vías urbanas y/o pistas de aeropuertos. La sumatoria de la longitud de kilómetros ejecutados, acreditados mediante los contratos aportados, deberá ser igual o superior a 9.5 km de vía ó el valor de la sumatoria de los contratos deberá ser igual o superior a 29.000 SMMLV.	4	100%
1	Residente de obra	Ingeniero Civil o ingeniero de Transporte y vías	4 años	Residente de obra o de interventoría de proyectos de carreteras y/o vías urbanas y/o pistas de aeropuertos. La sumatoria de la longitud de kilómetros ejecutados, acreditados mediante los contratos aportados, deberá ser igual o superior a 9.5 km de vía ó el valor de la sumatoria de los contratos deberá ser igual o superior a 29.000 SMMLV.	4	100%
1	Residente auxiliar	Ingeniero Civil o ingeniero de Transporte y vías	3 años	Residente o residente auxiliar, en contratos de carreteras y/o vías urbanas y/o pistas de aeropuertos La sumatoria de la longitud de kilómetros ejecutados, acreditados mediante los contratos aportados, deberá ser igual o superior a 5 km de vía ó el valor de la	4	100%



				sumatoria de los contratos deberá ser igual o superior a 20.500 SMMLV.			
1	Especialista Estructuras	en con posgrado en el área de estructuras	Ingeniero Civil	4 años	Experiencia profesional en diseño de estructuras en contratos de estudios y diseños o actualización de estudios y/o diseños definitivos, para carreteras y/o vías urbanas y/o pistas de aeropuertos. La sumatoria de la longitud de kilómetros diseñados, acreditados mediante los contratos aportados, deberá ser igual o superior a 9.5 km de vía ó el valor de la sumatoria de los contratos deberá ser igual o superior a 29.000 SMMLV.	4	20%
1	Especialista geotecnia geología	en y/o	Ingeniero Civil y/o ingeniero en Transporte y Vías, y/o Geólogo. Con posgrado en el área de geotecnia	4 años	Experiencia profesional en diseño geotécnico en contratos de estudios y diseños o actualización de estudios y diseños definitivos, para carreteras y/o vías urbanas y/o pistas de aeropuertos. La sumatoria de la longitud de kilómetros diseñados, acreditados mediante los contratos aportados, deberá ser igual o superior a 9.5 km de vía ó el valor de la sumatoria de los contratos deberá ser igual o superior a 29.000 SMMLV.	4	20%
1	Especialista Hidráulica	en	Ingeniero Civil o ingeniero de Transporte y Vías con posgrado en el área de hidráulica	4 años	Experiencia profesional en diseños hidráulicos en contratos de estudios y diseños o actualización de estudios y diseños definitivos, para carreteras y/o vías urbanas y/o pistas de aeropuertos. La sumatoria de la longitud de kilómetros diseñados, acreditados mediante los contratos aportados, deberá ser igual o superior a 9.5 km de vía ó el valor de la sumatoria de los contratos deberá ser igual o superior a 29.000 SMMLV.	4	20%
1	Especialista Pavimentos o vías	en Vías con posgrado en el área de pavimentos o vías	Ingeniero Civil o ingeniero de Transporte y Vías con posgrado en el área de pavimentos o vías	4 años	Experiencia profesional en diseños de estructuras de pavimentos, en contratos de estudios y diseños o actualización de estudios y diseños definitivos, para carreteras y/o vías urbanas y/o pistas de aeropuertos. La sumatoria de la longitud de kilómetros diseñados, acreditados mediante los contratos aportados, deberá ser igual o superior a 9.5 km de vía ó el valor de la sumatoria de los contratos deberá ser igual o superior a 29.000 SMMLV.	4	20%





1	Profesional Especialista Ambiental	Ing. Civil o sanitario o forestal o de recursos naturales con especialización en ambiental o Ingeniero Ambiental	3 años	Experiencia en el manejo ambiental de proyectos (consultoría o construcción) de infraestructura vial.	4	100%
1	Profesional social	Áreas núcleo del conocimiento en ciencias sociales o ciencias humanas o educativas, económicas o administrativas	3 años	Experiencia profesional en acompañamiento social en proyectos de infraestructura vial Debe acreditar un (1) año de experiencia específica en trabajo con comunidades.	4	100%
1	Profesional de Programación, costos y Presupuesto.	Ingeniero Civil o ingeniero de Transporte y vías	3 años	Experiencia en programación de obra, elaboración de presupuestos, en contratos de estudios y diseños o actualización de estudios y diseños definitivos, de vías secundarias o terciarias.	4	15%
1	Profesional en Aseguramiento de Calidad	Arquitecto o Ingeniero Civil o Ingeniero Industrial	3 años	Experiencia en estructuración o implementación de planes de aseguramiento de calidad de proyectos de Infraestructura vial.	4	25%
1	Profesional de Seguridad Industrial Y Salud Ocupacional y medio ambiente (SISOMA)	Profesional en Salud ocupacional, arquitecto, ingeniero civil ingeniero industrial o áreas afines a la construcción que cuente con licencia en salud Ocupacional	3 años	Experiencia profesional como encargado de seguridad industrial y salud ocupacional para proyectos de infraestructura civil.	4	100%
1	Ingeniero Auxiliar - profesional del primer empleo.	Ingeniero Civil o ingeniero de Transporte y Vías.	N/A	N/A	N/A	100%
1	Ingeniero Forestal	Ingeniero Forestal	3 años	Experiencia en el manejo de aprovechamiento forestal en proyectos (consultoría o construcción) de infraestructura vial.	4	10%



1	Profesional PGIO	Profesional con posgrado en Calidad, Salud Ocupacional o Medio Ambiente.	3 años	Experiencia en la implementación de PGIO en proyectos (consultoría o construcción) de infraestructura vial.	4	25%
---	------------------	--	--------	---	---	-----

El “*Profesional de Seguridad Industrial y Salud Ocupacional y medio ambiente (SISOMA) y/o Profesional en Aseguramiento de Calidad*”, adicional a sus funciones naturales, deberá estar a cargo del estricto cumplimiento e implementación del protocolo de bioseguridad avalado por la interventoría.

Adicionalmente al personal descrito en el cuadro anterior, el **CONTRATISTA** deberá contar con el siguiente personal mínimo para la ejecución de los trabajos, en el contrato:

- Dos comisiones de topografía, integrada como mínimo con dos (2) topógrafos profesionales y cuatro (4) auxiliares cadenero junto con equipos de precisión debidamente calibrados: estación total, nivel de precisión, prismas, cintas métricas y plomadas, con una dedicación del 100%.
- Dos (2) Maestros de obra para el proyecto, con una dedicación del 100% del plazo de ejecución de los trabajos.
- Un (1) dibujante, Un (1) mensajero, Un (1) asesor jurídico, Un (1) revisor fiscal y Un (1) contador con dedicación acorde con las necesidades de los proyectos.
- Un (1) almacenista para el proyecto con una dedicación del 100%.
- Celaduría veinticuatro (24) horas.
- Cuatro (4) obreros como el personal para el plan de manejo de tráfico
- Una (1) secretaria y un auxiliar administrativo con una dedicación del 100%.
- Dos (2) laboratoristas para el proyecto con una dedicación del 100%
- Personal requerido en el Anexo, plan de gestión social.

Nota 1: El director de proyecto deberá tener una dedicación del 100% y deberá estar presente en la toma de decisiones, en los Comités de Seguimiento (a realizar en desarrollo de las Etapas correspondientes del contrato), en las reuniones citadas por FINDETER, la GOBERNACIÓN DE SUCRE y cuando FINDETER lo requiera.

Nota 2: Los residentes de obra deberán tener una dedicación del 100% y los demás profesionales tendrán una dedicación acorde con las necesidades del proyecto que será como mínimo la dedicación indicadas anteriormente. No obstante, la dedicación de tiempo estimada, de ser necesaria una mayor dedicación, el contratista deberá garantizar su permanencia, sin que se genere costo adicional para el contratante, así mismo, de requerirse un mayor número de perfiles.

Nota 3: En desarrollo del componente social, el contratista seleccionado deberá garantizar que el Profesional Social sea de la zona de influencia del proyecto (departamento de Sucre); adicionalmente, en atención a las actividades sociales a desarrollar durante la Etapa II (Actas de vecindad, mesas de apropiación social, reuniones, desarrollo de microproyectos, jornadas de armonización con trabajadores, atención de PQRs, entre otras), el contratista garantizará el suministro de los materiales lúdicos, refrigerios, material tecnológico y demás que se requieran para la normal ejecución de estas, dando total cumplimiento a los parámetros estipulados en el Plan de Gestión Social.

Nota 4: Para el caso del Ingeniero Auxiliar - profesional de primer empleo, el contratista seleccionado deberá garantizar que dicho Profesional sea de la zona de influencia del proyecto (departamento de Sucre).

Nota 5: El contratista deberá contar con el acompañamiento de los especialistas de la Etapa I toda vez que ellos son los responsables de los estudios y diseños, por lo tanto deberán atender cualquier consulta durante la ejecución de la etapa II, se podrá contar con ellos sin que signifique costos adicionales para FINDETER o LA CONTRATANTE.

Nota 6: La implementación del personal anteriormente descrito será de obligatorio cumplimiento durante todo el plazo del proyecto, incluso en caso de que se presenten atrasos en la ejecución de la obra o incumplimiento del cronograma del proyecto.

Nota 7: El contratista debe garantizar que, de requerirse la participación de alguno de los profesionales que participaron durante la etapa de obra en el desarrollo de las actividades de cierre y liquidación, se podrá contar con ellos sin que signifique costos adicionales para FINDETER o LA CONTRATANTE.

Nota 8: Durante la ejecución de obra, el CONTRATISTA, deberá propender, en los casos que sea posible, implementar UNA JORNADA DE TRABAJO EXTENDIDA DE 10 HORAS COMO MÍNIMO y los frentes que se indiquen en la estructura de la programación, teniendo en cuenta que la ejecución de los proyectos puede ser en varios frentes de forma simultánea, con el fin de cumplir los plazos de ejecución establecidos en el presente documento. En el caso que las condiciones externas no permitan la implementación de esta jornada, la interventoría deberá certificar cuál es la jornada máxima que puede implementar.

Nota 9: El CONTRATISTA deberá vincular a la ejecución de la obra, como mínimo en un setenta por ciento (70%) del personal de obra **no calificado** de la región (departamento de Sucre), preferiblemente habitantes de la zona beneficiaria donde se está desarrollando el proyecto. En caso de no contar con la disponibilidad del personal requerido en la zona beneficiaria, se podrá llevar a cabo su contratación con habitantes de las zonas aledañas al Proyecto o de la región. Para ello será la Interventoría la encargada de su verificación.

Nota 10. El CONTRATISTA deberá vincular a la ejecución de la obra, como mínimo un cincuenta por ciento (50%) del personal de obra calificado de la región (departamento de Sucre). Dicha condición será verificada por el Interventor y en los casos en los que el contratista demuestre la imposibilidad de cumplimiento de esta condición por circunstancias que afecten la ejecución del proyecto, la interventoría deberá evaluar dicha situación y autorizar el ajuste en el porcentaje.

Nota 11: El CONTRATISTA deberá vincular a la ejecución de la obra, como mínimo un cincuenta por ciento (50%) de mujeres en el personal de obra calificado del proyecto. Dicha condición será verificada por el Interventor y en los casos en los que el contratista demuestre la imposibilidad de cumplimiento de esta condición por circunstancias que afecten la ejecución del proyecto, la interventoría deberá evaluar dicha situación y autorizar el ajuste en el porcentaje.

Nota 12: El CONTRATISTA deberá vincular a la ejecución de la obra, como mínimo un treinta por ciento (30%) de jóvenes en el personal de obra calificado del proyecto, con edades comprendidas entre los 18 y 28 años. Dicha condición será verificada por el Interventor y en los casos en los que el contratista demuestre la imposibilidad de cumplimiento de esta condición por circunstancias que afecten la ejecución del proyecto, la interventoría deberá evaluar dicha situación y autorizar el ajuste en el porcentaje.

Nota 13. Las hojas de vida de estos tres (3) profesionales de la etapa 2 (ejecución de obras), correspondiente a: a) Director de Obra, b) Ingeniero residente y c) Ingeniero Auxiliar - profesional del primer empleo, deberán ser presentados con la propuesta del oferente como requisito habilitante cumpliendo los requisitos establecidos en el numeral "EXPERIENCIA HABILITANTE DEL PERSONAL MÍNIMO REQUERIDO", Las demás hojas de vida del personal mínimo requerido, NO deben presentarse con la propuesta sino únicamente por el proponente que resulte seleccionado previo a la suscripción acta de inicio o emisión de la orden de inicio del contrato, conforme a lo señalado en el PLAZO DE EJECUCIÓN DEL CONTRATO.

Nota 14: Los soportes del personal antes indicado, debe aportarse en el plazo establecido en los términos de referencia, en caso de incumplimiento por parte del Contratista, se procederá a la aplicación de las sanciones contractuales correspondientes.

Nota 15: El profesional SISOMA deberá estar encargado del cumplimiento de los Protocolos de Bioseguridad.

Todo el personal anteriormente descrito para el contrato será de carácter obligatorio en el proyecto, por lo cual, los proponentes lo deberán tener en cuenta y considerar en su totalidad.

Adicional a la dedicación mínima exigida previamente, el proponente deberá considerar para la elaboración de su oferta económica, todos los demás costos que no se encuentran definidos y que se requieran para la correcta ejecución de la etapa II.

Si el proponente favorecido no suscribe el(los) contrato(s) respectivo(s), deja pasar el término fijado para su perfeccionamiento, no constituye las garantías requeridas en el contrato, **o después de firmado el contrato no cumple con los requisitos establecidos para la suscripción de acta de inicio, de orden de inicio o similares o no aporte en el plazo establecido el personal mínimo requerido o la maquinaria ofertada**, el PATRIMONIO AUTÓNOMO FINDETER DEPARTAMENTO DE SUCRE, podrá hacer efectiva la garantía de seriedad o de cumplimiento, si a ello hubiere lugar, y dispondrá de su valor como indemnización por perjuicios, cualquiera que sea la causa o causas alegadas por el proponente, sin menoscabo de las acciones legales conducentes al reconocimiento de perjuicios causados y no cubiertos por el valor de la garantía.

Esta situación dará lugar a la terminación inmediata del contrato, sin necesidad de requerimiento alguno más allá que la comunicación de no cumplimiento de los requisitos, y se podrá proceder a seleccionar al proponente ubicado en segundo orden de elegibilidad, y así sucesivamente, siempre y cuando su propuesta sea igualmente favorable para la entidad, previa instrucción del Comité Técnico y Fiduciario, caso en el cual, le exigirá al referido proponente la prórroga de la vigencia de la garantía de seriedad de la oferta, hasta el perfeccionamiento del contrato.”

CONTRATACIÓN PRIMER EMPLEO DE PERSONAL DE MANO DE OBRA CALIFICADA.

Para el caso el CONTRATISTA deberá vincular, el Ingeniero Auxiliar - profesional del primer empleo teniendo en cuenta las siguientes condiciones:

- Profesional que se encuentre entre los 18 y los 28 años de edad.
- Que acredite como lugar de nacimiento el departamento de Sucre.
- El profesional ofertado para el primer empleo no debe registrar afiliación ni cotización como trabajador dependiente o independiente al Sistema Integral de Seguridad Social de manera posterior a la fecha de graduación como profesional.

**FORMATO 1
CARTA DE PRESENTACIÓN DE LA PROPUESTA**

Ciudad y Fecha: _____

Señores
PATRIMONIO AUTÓNOMO FINDETER DEPARTAMENTO DE SUCRE
Bogotá D.C. – Colombia

Referencia: CONVOCATORIA No. PAF-SUCRE-O-051-2021

Por medio de los documentos adjuntos, me permito presentar propuesta para participar en la presente convocatoria cuyo objeto es **CONTRATAR: “LA REVISIÓN Y/O AJUSTE Y/O ACTUALIZACIÓN Y/O MODIFICACIÓN Y/O COMPLEMENTACIÓN DE LOS ESTUDIOS Y DISEÑOS Y LA EJECUCIÓN DE LAS OBRAS PARA EL MEJORAMIENTO DE LA VÍA EL DELIRIO - PUERTO VIEJO EN LOS MUNICIPIOS DE SAN ANTONIO DE PALMITO Y TOLÚ EN EL DEPARTAMENTO DE SUCRE”.**

En el evento de resultar aceptada mi propuesta, me comprometo a perfeccionar y legalizar el respectivo contrato en el término señalado por la entidad y a ejecutar el objeto contractual de acuerdo con los documentos que hacen parte del presente proceso de selección, del contrato, de esta propuesta y las demás estipulaciones de la misma, en las partes aceptadas por la entidad contratante.

En mi calidad de proponente declaro:

1. Que conozco los Términos de Referencia de la presente convocatoria, sus adendas e informaciones sobre preguntas y respuestas, así como los demás documentos relacionados con los trabajos, y acepto cumplir todos los requisitos en ellos exigidos.
2. De igual forma manifiesto que acepto las consecuencias que se deriven por el incumplimiento de los requisitos a que se refiere el numeral anterior.
3. Que acepto las condiciones establecidas por la entidad contratante para la ejecución del proyecto. Entendiendo su estructura y metodología.
4. Que en caso de ser aceptada mi propuesta, me comprometo a iniciar la ejecución del contrato respectivo, cuando la entidad contratante imparta la orden de iniciación, y a terminarlo dentro de los plazos contractuales de acuerdo con lo establecido en los documentos de los Términos de Referencia, la propuesta y el contrato, respectivamente.
5. Que conozco y acepto en un todo las leyes generales y especiales aplicables a este proceso de selección.
6. Que conozco detalladamente, en terreno y por información de las autoridades competentes, los sitios en que debo desarrollar el objeto a contratar, sus características, accesos, entorno socio económico, condiciones climatológicas, geotécnicas y geológicas, y que he tenido en cuenta este conocimiento para la elaboración de la propuesta y en consecuencia asumo los efectos de esta declaración.
7. Que con la presentación de la propuesta garantizo que cuento con el personal mínimo requerido, los perfiles de personales requeridos y el tiempo de dedicación y en caso de ser seleccionado presentaré previo a la suscripción del acta de inicio para verificación del supervisor del contrato, los respectivos soportes de formación académica y profesional y de experiencia de dicho personal.
8. Que con la firma de la presente Carta manifiesto bajo la gravedad del juramento que ni yo ni ninguno de los integrantes del consorcio o de la unión temporal o de la persona jurídica que represento, nos encontramos incurso, así como ninguno de los miembros del consorcio o unión temporal, en ninguna de las causales de inhabilidad, incompatibilidad y demás prohibiciones consagradas en la Ley para celebrar el contrato, ni en las causales de conflicto de interés señaladas en la normatividad que rige el presente proceso de selección.
9. Que leí cuidadosamente los Términos de Referencia de esta convocatoria, sus causales de rechazo y declaratoria de desierta, y elaboré mi propuesta ajustada a los mismos. Por tanto, conocí y tuve las oportunidades establecidas para solicitar aclaraciones, formular objeciones, efectuar preguntas y obtener respuestas a mis inquietudes.

10. Que conozco, acepto y cumpliré las obligaciones contenidas los Términos de Referencia, estudios previos, sus anexos y el contrato que aplica para esta convocatoria.
11. Que los recursos que componen mi (nuestro) patrimonio no provienen de lavado de activos, financiación del terrorismo, narcotráfico, captación ilegal de dineros y en general de cualquier actividad ilícita y que en caso de resultar favorecido(s) con la adjudicación, los recursos recibidos en desarrollo del contrato de la convocatoria no serán destinados a ninguna de las actividades antes descritas.
12. Declaro bajo la gravedad de juramento, que en mi país de origen no se encuentra establecido la autoridad que haga las veces de la Contraloría General de la República, así como el requisito de antecedentes fiscales requisito. [Aplica para personas jurídicas extranjeras sin domicilio y/o sucursal en Colombia] En caso que proceda.
13. Declaro bajo la gravedad de juramento, que en mi país de origen no se encuentra establecido la autoridad que haga las veces de la Procuraduría General de la Nación, así como el requisito de antecedentes disciplinarios. [Aplica para personas jurídicas extranjeras sin domicilio y/o sucursal en Colombia] En caso de que proceda.
14. Igualmente declaro bajo la gravedad de juramento, que toda la información aportada y contenida en _____ folios correspondientes a los documentos, anexos y formularios jurídicos, financieros, técnicos y económicos, es veraz y susceptible de comprobación

RESUMEN DE LA PROPUESTA:

Nombre o Razón Social del Proponente: _____

Documento de identidad o NIT: _____

Representante Legal: _____

País de Origen del Proponente: _____

(En caso de presentarse la propuesta en consorcio o unión temporal se debe indicar el nombre y país de origen de cada uno de los integrantes).

VALIDEZ DE LA PROPUESTA: Para todos los efectos, se entenderá que es por una vigencia igual al de la garantía de seriedad de la propuesta.

Me permito informar que las comunicaciones relativas a esta convocatoria las recibiré en:

Dirección: _____

Ciudad: _____

Teléfono(s): _____ Teléfono Móvil: _____

Correo Electrónico: _____

Atentamente,

PERSONA AUTORIZADA PARA FIRMAR LA PROPUESTA

Firma: _____

Nombre: _____

C.C.: _____

(En caso de personas naturales esta carta debe estar firmada por el proponente; en caso de personas jurídicas, consorcios o uniones temporales deberá estar firmada por el representante debidamente facultado).

NOTA: Para llenar cuando el Representante Legal del proponente no sea un Ingeniero Civil o Ingeniero de Transporte y Vías.

“Debido a que el suscriptor de la presente propuesta no es Ingeniero Civil ni Ingeniero de Transporte y Vías, yo _____ (nombres y apellidos) Ingeniero Civil o Ingeniero de Transporte y Vías, con Matrícula Profesional No. _____ y C. C. No. _____ de _____, abono la presente propuesta”. _____

(Firma de quien abona la propuesta)

FORMATO 2
CERTIFICADO DE PAGO APORTES PARAFISCALES Y SISTEMA GENERAL DE SEGURIDAD SOCIAL INTEGRAL

Ciudad y Fecha: _____

Señores
PATRIMONIO AUTÓNOMO FINDETER DEPARTAMENTO DE SUCRE
Bogotá D.C. – Colombia

Referencia: **CONVOCATORIA No. PAF-SUCRE-O-051-2021**

Objeto **CONTRATAR: “LA REVISIÓN Y/O AJUSTE Y/O ACTUALIZACIÓN Y/O MODIFICACIÓN Y/O COMPLEMENTACIÓN DE LOS ESTUDIOS Y DISEÑOS Y LA EJECUCIÓN DE LAS OBRAS PARA EL MEJORAMIENTO DE LA VÍA EL DELIRIO - PUERTO VIEJO EN LOS MUNICIPIOS DE SAN ANTONIO DE PALMITO Y TOLÚ EN EL DEPARTAMENTO DE SUCRE”.**

De las siguientes opciones diligencie la manifestación expresa bajo la gravedad de juramento que le corresponda según el caso:

Yo, _____, identificado con _____, en mi condición de **(marque con una X según el caso)** Persona Natural ___ Representante Legal ___ Revisor Fiscal _____ de (Razón social de la compañía) identificada con Nit _____, debidamente inscrito en la Cámara de Comercio de _____ certifico bajo la gravedad de juramento el pago de los aportes de seguridad social (pensión, salud y riesgos laborales) y de los aportes parafiscales (Instituto Colombiano de Bienestar familiar ICBF, Servicio Nacional de Aprendizaje SENA y Caja de Compensación Familiar), cuando a ello hubiere lugar, correspondiente a la nómina de los últimos seis (6) meses que legalmente son exigibles a la fecha de presentación de la propuesta para el presente proceso de selección, (o sea, en los cuales se haya causado la obligación de efectuar dichos pagos). Lo anterior, en cumplimiento de lo dispuesto en el artículo 50 de la Ley 789 de 2002, en concordancia con lo dispuesto por las Leyes 1607 de 2012 y 1739 de 2014.

Yo, _____, identificado con _____, en mi condición de **(marque con una X según el caso)** Persona Natural ___ Representante Legal ___ Revisor Fiscal _____ de (Razón social de la compañía) identificada con Nit _____, declaro bajo la gravedad de juramento que no me encuentro obligado al pago de seguridad social y aportes parafiscales, por no tener personal a cargo.

Yo, _____ como persona natural nacional para acreditar el cumplimiento de esta obligación aporte con la propuesta la última planilla de pago o la constancia de afiliación al Sistema General de Seguridad Social, mediante el cual acredito bajo la gravedad de juramento que me encuentro vinculado bajo la modalidad de cotizante.

Yo, _____, identificado con _____, en mi condición de (marque con una X según el caso) Persona Natural ___ Representante Legal ___ Revisor Fiscal _____ de (Razón social de la compañía) identificada con Nit _____, certifico el pago de los aportes de pensión y riesgos laborales y de Caja de Compensación Familiar correspondiente a la nómina de los últimos seis (6) meses que legalmente son exigibles a la fecha de presentación de la propuesta para el presente proceso de selección, (o sea, en los cuales se haya causado la obligación de efectuar dichos pagos) y así mismo declaro bajo la gravedad de juramento que NO me encuentro obligado a cancelar ICBF, SENA y Seguridad Social en Salud.

En las anteriores circunstancias, la certificación será expedida y firmada por el revisor fiscal cuando de acuerdo con la Ley esté obligado a tenerlo o cuando por estatutos así se dispuso, o por el representante legal cuando no esté obligado a tener revisor fiscal.

La anterior certificación se expide para efectos de dar cumplimiento al artículo 50 de la Ley 789 de 2002 y demás normas concordantes, en consonancia con la Ley 828 de 2003 y las Leyes 1607 de 2012 y 1739 de 2014.

NOTA: Tratándose de persona natural nacional o persona natural extranjera con domicilio en Colombia, deberá acreditar el cumplimiento de esta obligación con la presentación del último certificado de pago de planilla o con la constancia de afiliación al Sistema General de Seguridad Social con fecha de expedición no mayor a treinta (30) días, en la cual se evidencie que se encuentra vinculado al sistema bajo la modalidad de cotizante.

La persona natural que se encuentre pensionado por vejez, invalidez o anticipadamente, podrá acreditar la condición, presentando el certificado que lo acredite o la afiliación al sistema de salud.

Atentamente,

Revisor Fiscal y/o Representante Legal
Matricula Profesional (Si firma el Revisor Fiscal)
CC.

*Cuando se trate de consorcios o uniones temporales, cada uno de sus miembros integrantes deberá certificar el cumplimiento de aportes a seguridad social y parafiscales de que trata este formato N° 2.

** En caso que la certificación sea expedida por Revisor Fiscal, se deberá aportar copia de la Tarjeta Profesional, copia de la cédula de ciudadanía y certificado vigente de antecedentes disciplinarios expedidos por la Junta Central de Contadores.

**FORMATO 3
EXPERIENCIA ESPECÍFICA DEL PROPONENTE PARA HABILITAR LA OFERTA**

OBJETO:							
PROPONENTE:							
DATOS COMPLETOS DEL INTEGRANTE QUE APORTA LA EXPERIENCIA:							
EXPERIENCIA DEL PROPONENTE PROPUESTA PARA HABILITAR LA OFERTA							
CONT. No.	OBJETO	ACTIVIDADES EJECUTADAS	VALOR EN SMMLV	ENTIDAD CONTRATANTE	FECHA DE INICIO	FECHA DE FINALIZ.	PORCENTAJE DE PARTICIPACIÓN (C, UT)
1							
2							
3							

El proponente bajo la gravedad del juramento manifiesta que la información antes consignada es veraz y podrá ser consultada en cualquier momento, en consecuencia, se responsabiliza de lo aquí consignado. Y se compromete a presentar los documentos que requieran y que respaldan lo aquí consignado.

Nota 1: En caso de propuestas plurales, cada uno de los miembros que conforman el proponente deberá diligenciar el presente formato, reseñando su aporte a la experiencia que se quiere acreditar.

Nota 2: El presente formulario se debe acompañar de las correspondientes certificaciones de experiencia o de los documentos establecidos en las alternativas de acreditación con los que se pretende cumplir los requisitos de experiencia. En ningún caso el proponente podrá cambiar o reemplazar los contratos o proyectos presentados inicialmente con la propuesta para acreditar la experiencia requerida, ya que no serán tenidos en cuenta. Únicamente podrá subsanarse la información referente a los documentos inicialmente presentados, de los cuales solamente se podrá aclarar, aportar información o documentos relacionados cuando la entidad así lo requiera.

Nota 3: Cuando los documentos de las alternativas de acreditación no contengan la información que permita su verificación, el proponente podrá anexar copia de los documentos soporte que sean del caso (siempre y cuando sean expedidos por la entidad contratante), que permitan evidenciar la ejecución del contrato o proyecto o tomar la información que falte.

Nota 4: El proponente deberá indicar en el presente formato el o los contrato(s) que aporta para acreditar cada una de las condiciones solicitadas como experiencia específica habilitante.

Nota 5: En caso de presentarse para efectos de acreditación de la experiencia un número mayor de contratos o proyectos al máximo requerido, serán objeto de verificación los contratos o proyectos relacionados en este formato, en su orden, y hasta el número máximo señalado en los términos de referencia. En caso de aportar un mayor número de contratos o proyectos a los requeridos o una certificación de varios contratos o proyectos y el proponente no señale en el formato los que requiere sean tenidos en cuenta para efectos de habilitación, se tomarán en cuenta los contratos o proyectos de mayor valor total ejecutado y hasta el número máximo requerido en los términos de referencia.

FORMATO 4
PROPUESTA ECONÓMICA -PRESUPUESTO DE LA OBRA

Se publica como anexo de la convocatoria ***“FORMATO No. 4 OFERTA ECONÓMICA”***

**FORMATO 5
CARTA DE COMPROMISO DE PROFESIONALES**

Se publica como anexo de la convocatoria **“FORMATO No. 5 CARTA DE COMPROMISO DE PROFESIONALES”**