

DISEÑO Y METROLOGÍA - COMPLEJO PALOQUEMAO - TORRE ORIENTAL UBICADO EN BOGOTA DC, CENTRO AGROPECUARIO BLOQUE 4 UBICADO EN POPAYAN Y CENTRO DE INDUSTRIAS Y SERVICIOS BLOQUE 8 UBICADO EN VILLAVICENCIO.”, para lo cual se requiere el acompañamiento de una Interventoría que ejerza el control y vigilancia de las acciones que el contratista ejecutará en cumplimiento de las obligaciones adquiridas en el contrato de consultoría, así como de aquellas contenidas en sus elementos integrantes (términos de referencia, estudio previo, contrato), especialmente en relación con:

- Los aspectos y alcances técnicos, sociales y jurídicos del objeto contratado.
- Actividades administrativas a cargo del CONTRATISTA DE CONSULTORIA.
- Actividades legales.
- Actividades financieras y presupuestales.
- Toda estipulación contractual y de los planes operativos.
- Protección de los intereses de la Entidad y salvaguarda de su responsabilidad.
- Vigilancia permanente de la correcta ejecución del objeto contratado.
- Los plazos, términos y demás condiciones contractuales, garantizando la eficiente y oportuna inversión de los recursos establecidos contractualmente.

La Interventoría que se contrate como producto del presente proceso de selección, realizará la **Interventoría Técnica, Administrativa, Financiera, Contable, Ambiental, Social y Jurídica** a la ejecución del contrato de consultoría, el cual se puede consultar en la página www.findeter.gov.co.

Adicionalmente, la **INTERVENTORÍA** deberá presentar cada uno de los informes a los que se obliga en el desarrollo del contrato y cumplirá las demás obligaciones establecidas en este estudio previo y todos los documentos que hagan parte integral del contrato y de la convocatoria.

La Interventoría integral a contratar tendrá el siguiente alcance:

ADMINISTRATIVA: Corresponde al seguimiento, control y evaluación de las condiciones, procesos y procedimientos administrativos que deban cumplirse durante la marcha y realización del compromiso contractual suscrito para la revisión, ajuste, complementación y actualización de estudios y diseños entregados por el SENA, y la elaboración de estudios y diseños complementarios para el reforzamiento estructural, a partir de la adjudicación del contrato, hasta la terminación y liquidación de este.

FINANCIERA: Realizar los procesos y actividades relacionadas con la revisión y control del manejo financiero del contrato objeto de interventoría. Adicionalmente, en caso de que haya lugar, en la etapa de liquidación, adelantará todas las acciones y suministrará los insumos necesarios para la liquidación definitiva, e informará al contratante sobre dichas acciones e insumos, incluyendo la revisión y concepto sobre la inversión realizada con sus soportes; revisar, conceptuar y liquidar las deudas que a la fecha de la liquidación se presenten, en caso de que las hubiera; revisar y conceptuar sobre el cumplimiento de las obligaciones contractuales en materia económica y financiera. Además, elaborar los formatos que, para el proceso de liquidación, FINDETER O LA CONTRATANTE solicite; bajo disposiciones y normas aplicables.

CONTABLE: Corresponde al seguimiento y evaluación de las condiciones, procesos y procedimientos contables y financieros que deban ser aplicados dentro de la ejecución del contrato, con el fin de controlar el buen manejo e inversión de los recursos, bajo las disposiciones y normas aplicables.

AMBIENTAL: Realizar los procesos y actividades enfocadas en la coordinación de las diferentes actividades y métodos de control, tendientes a propiciar que los programas y medidas planteadas en la elaboración del plan de manejo ambiental, programas de adaptación de las guías de manejo ambiental y requerimientos ambientales de la autoridad competente, entre otros, que se requieran para minimizar los impactos ambientales negativos y maximizar los positivos, de acuerdo con la normativa aplicable y las directrices que sobre la materia dicten las Autoridades Ambientales Locales y Nacionales.



De igual forma, y en aras de garantizar la gestión integral del proyecto, será responsabilidad de la interventoría velar porque el contratista formule un plan de gestión ambiental que dé cuenta a las condiciones de cada región, y además de tener los siguientes elementos base:

1. Contextualización ambiental
2. Componente Biótico
3. Componente Físico
4. Seguimiento y evaluación

SOCIAL: Realizar los procesos y actividades enfocadas en asegurar el cumplimiento de las obligaciones sociales contenidas en la presente Convocatoria – Lineamientos de Plan de Gestión Social y Reputacional (PGSR) anexo, así como el Plan correspondiente presentado por el Contratista; la verificación del cumplimiento y la implementación de todos los componentes y sus respectivos productos; acompañamiento en las actividades comunitarias correspondientes al PGSR; seguimiento en la atención al ciudadano y el trámite de peticiones, quejas, reclamos, sugerencias.

Esta gestión social y reputacional se debe implementar de manera transversal a la ejecución de los estudios, diseños, y planificación para la futura obra; su propósito se encamina hacia la construcción de tejido social a través de estrategias informativas y de participación por parte de todos los segmentos poblacionales implicados, de manera que se promueva la apropiación y sostenibilidad del proyecto por parte de la comunidad, así como las acciones que potencien los beneficios y se minimicen los impactos.

Para lograr lo anterior, se contemplan los siguientes componentes de gestión social, acorde a los lineamientos que se encuentran en el anexo antes enunciado:

1. Componente de Lectura territorial.
2. Componente de Comunicación, divulgación y acompañamiento social.
3. Componente de Seguimiento y evaluación.

JURÍDICA: Realizar los procesos y actividades enfocadas a verificar la aplicación y cumplimiento de los aspectos legales, regulatorios y contractuales relacionados con el respectivo Contrato, así como apoyar a FINDETER, el SENA y la CONTRATANTE en todos los aspectos jurídicos que se susciten en el desarrollo del mismo.

TÉCNICA: Corresponde al seguimiento, control y exigencia en el cumplimiento de la calidad de los productos desarrollados en la Consultoría objeto de Interventoría, basados en el alcance de la misma y en el Anexo Técnico - Recomendaciones Mínimas de Estudios Técnicos y Diseños.

Lo anterior sin perjuicio de aquellas obligaciones contempladas en el presente documento.

La actividad de la INTERVENTORÍA implica, por su naturaleza misma, una posición imparcial y neutral para poder desarrollar sus funciones, por lo tanto, en la interpretación del control, en la toma de decisiones, en la inspección de los parámetros, metodología y demás elementos que contempla el contrato, la INTERVENTORÍA debe cumplir con los objetivos de su función señalados a continuación:

Verificar la verdadera situación y nivel de cumplimiento del contrato, a través de realización de visitas permanentes, reuniones, control de calidad, aplicación de correctivos, solución de problemas, toma de decisiones y absolución de dudas.

Controlar mediante las funciones de inspección, asesoría, evaluación y aprobación; determinar si la ejecución del proyecto se ajusta a lo dispuesto en el objeto del contrato y si la ejecución del contrato se está llevando a cabo dentro del plazo establecido para su ejecución y conforme a las especificaciones técnicas, administrativas y legales fijadas.



- Adelantar el trámite y obtención de las licencias y permisos requeridos para la normal ejecución de las obras. En los casos que aplique, se deberá articular este trámite con los diseñadores de la consultoría contratada por el SENA.
- Elaborar los diagnósticos arquitectónicos, hidrosanitarios, gas, RCI, eléctricos, y los que se requieran para tener el conocimiento integral del estado de la edificación, y derivado de esto, realizar los estudios y diseños detallados que sean necesarios para garantizar la correcta funcionalidad y operación de las edificaciones objeto del contrato, los cuales deben estar debidamente coordinados con el reforzamiento estructural a ejecutar y estar acogidas dentro de la normatividad vigente.
- Considerar y plantear las acciones operativas y de logística que en lo posible permitan garantizar la continuidad en la prestación del servicio, durante el término de la ejecución del reforzamiento y rehabilitación, hasta la reposición de los ambientes debidamente terminados y en funcionamiento.

Nota: La Interventoría debe velar porque los componentes estructurales, diagnósticos y planteamiento de acciones operativas y de logística inicien de manera simultánea, contemplando durante su ejecución la coordinación correspondiente entre especialidades de tal forma que se garantice, con el resultado propuesto por el consultor, la funcionalidad de los espacios.

De acuerdo con lo anterior a continuación se encuentran relacionados los proyectos objeto del contrato:

INTERVENTORÍA INTEGRAL (TÉCNICA, ADMINISTRATIVA, FINANCIERA, CONTABLE, AMBIENTAL, SOCIAL Y JURÍDICA) PARA LA REVISIÓN, AJUSTE Y ACTUALIZACIÓN DE ESTUDIOS Y DISEÑOS ENTREGADOS POR EL SENA, Y ELABORACIÓN DE ESTUDIOS Y DISEÑOS COMPLEMENTARIOS PARA EL REFORZAMIENTO ESTRUCTURAL Y REHABILITACIÓN DE ÁREAS DEL GRUPO 1: CONFORMADO POR EL CENTRO DE DISEÑO Y METROLOGÍA - COMPLEJO PALOQUEMAO - TORRE ORIENTAL UBICADO EN BOGOTÁ DC, CENTRO AGROPECUARIO BLOQUE 4 UBICADO EN POPAYÁN Y CENTRO DE INDUSTRIAS Y SERVICIOS BLOQUE 8 UBICADO EN VILLAVICENCIO.			
	PROYECTO		ÁREAS APROXIMADAS
	CENTRO DE DISEÑO Y METROLOGÍA - COMPLEJO PALOQUEMAO – TORRE ORIENTAL UBICADO EN BOGOTÁ DC		4.805
	CENTRO AGROPECUARIO BLOQUE 4 UBICADO EN POPAYÁN		3.975
	CENTRO DE INDUSTRIAS Y SERVICIOS BLOQUE 8 UBICADO EN VILLAVICENCIO		1.410

Nota 1: Las áreas relacionadas en el cuadro anterior son de referencia y son susceptibles de aumentar o disminuir; en todo caso es obligación del interventor asegurar que el consultor adelante la totalidad de estudios técnicos y diseños sobre el área real de las edificaciones de la presente convocatoria.

Nota 2: Las actividades y cantidades finales obtenidas de los diagnósticos, estudios y diseños, serán el resultado de los comités de diseño que se lleven a cabo con el SENA y FINDETER, de los talleres participativos con directivos de las regionales y demás participantes de los Centros de Formación (si existieran).

Las herramientas que se emplearán para el desarrollo del proyecto se deberán ajustar a la utilización de medios informáticos, con la consecuente utilización del software necesario que aplique a cada especialidad, para posteriormente ser coordinadas de la siguiente manera: Para especialidades como arquitectura, estructura, redes hidrosanitarias, RCI, gas, redes eléctricas, voz y datos, control de acceso, HVAC, y las demás que se requieran, deberán coordinarse implementando metodología BIM en formato *.RVT; para la programación de actividades del objeto contractual y la programación de actividades que debe entregar el consultor para la ejecución de la obra se empleará herramientas en formato *.MPP en Software tipo MSProject o similar; para el presupuesto de obra se empleará herramientas en formato *.XLS en Software tipo Excel o similar; para las

y permisos requeridos para la ejecución de las obras.

La INTERVENTORÍA deberá verificar que la totalidad de los productos derivados del desarrollo de la consultoría se ejecuten de acuerdo a los términos de referencia y el contrato, que hacen parte integral de la convocatoria de consultoría, garantizando en éstos el cumplimiento de las normas técnicas vigentes aplicables que regulen cada especialidad (RETIE, RETILAP, RAS vigente, NSR-2010, y demás normas que apliquen a los diseños).

El INTERVENTOR deberá verificar que el CONTRATISTA DE CONSULTORIA tenga en cuenta, entre otras cosas, las características y condiciones particulares del proyecto, optando por soluciones mediante las cuales se lleve a cabo un óptimo manejo de los diseños técnicos.

La INTERVENTORÍA deberá acompañar al contratista en la planeación logística para la ejecución de las obras, garantizando que el contratista de consultoría realice la planificación y proyección de las acciones operativas y de logística que permitan, en lo posible, la continuidad en la prestación del servicio de los centros de formación durante el término de los trabajos de reforzamiento hasta la reposición de los ambientes debidamente terminados y en funcionamiento. De esta actividad, el contratista de consultoría entregará para la correspondiente revisión y aprobación de LA INTERVENTORÍA, un documento que reporte las actividades y cronograma en detalle de las labores que deben efectuarse de manera coordinada entre el ejecutor de obra, la interventoría de obra y los centros de formación, en el ámbito técnico y administrativo, procurando que las áreas de intervención se encuentren disponibles al momento de inicio de la obra y que asimismo se procure la continuidad en los programas de formación académica. Este documento, una vez aprobado por LA INTERVENTORÍA, deberá socializarse con el SENA y FINDETER.

Adicionalmente, la INTERVENTORÍA deberá realizar seguimiento a las actividades del contratista relacionadas con la elaboración de los diagnósticos arquitectónicos, hidrosanitarios, gas, RCI, eléctricos, y los que se requieran para tener el conocimiento integral del estado de las edificaciones, y derivado de esto, igualmente, a la realización y aprobación de los estudios y diseños que sean necesarios para garantizar la correcta funcionalidad y operación de las edificaciones objeto del contrato, los cuales deben estar debidamente coordinados con el reforzamiento estructural propuesto y finalmente,

La INTERVENTORÍA deberá realizar seguimiento y revisión, entre otras, a la siguiente nota, la cual está incluida para el contrato de consultoría y aplica para cada proyecto:

“Nota: Se aclara que el presupuesto, APU, cantidades de obra, especificaciones de construcción y programación de obra, deben corresponder a la totalidad de actividades, estudios y diseños producto del alcance del contrato. Estos documentos, una vez revisados y aprobados por la interventoría, deberán socializarse con el SENA y FINDETER. En caso de presentarse observaciones, recomendaciones y/o solicitud de cambios por parte del SENA o FINDETER se deberá adelantar el correspondiente ajuste por parte del contratista, y revisión y aprobación por parte de la Interventoría hasta su definición y aval.”

No obstante, para los casos que FINDETER y EL SENA considere pertinentes, se informará al contratista el techo presupuestal para la ejecución de cada proyecto, valor con el cual se deberá entregar una recomendación de intervención mediante un Balance Presupuestal ajustado a este tope. En este se establecerán las actividades de obra, las cantidades de obra a ejecutar y las áreas a intervenir, siempre garantizando la correcta funcionalidad de los espacios. La anterior propuesta debe ser revisada y aprobada por la interventoría del contrato.

Este documento, una vez revisado y aprobado por la interventoría, deberá socializarse nuevamente con FINDETER y EL SENA, quien finalmente será la entidad encargada de avalarlo.

En caso de presentarse observaciones, recomendaciones y/o solicitud de cambios por parte del SENA o FINDETER se deberá adelantar el correspondiente ajuste por parte del contratista, y revisión y

aprobación por parte de la Interventoría hasta su definición. Una vez se defina esta priorización, el contratista deberá ajustar los documentos producto de este capítulo acorde a la ejecución avalada, siendo responsabilidad de la interventoría nuevamente su revisión y aprobación.

Para soportar la priorización mencionada anteriormente, se deberá suscribir un acta por parte del Contratista, Interventoría, FINDETER y el SENA.

Todo lo anterior deberá ejecutarse dentro del plazo contractual, por lo cual es obligación del contratista y la interventoría programar y coordinar correctamente las gestiones, actividades y mesas de trabajo que garanticen la debida socialización con el SENA y su posterior aval. Para los casos que aplique, el **Balance Presupuestal** ajustado al techo presupuestal informado por FINDETER y EL SENA para cada proyecto, **debe culminar y estar debidamente aprobado por la interventoría, por lo menos con cuatro semanas de anticipación a la terminación del plazo contractual.**"

Asimismo, LA INTERVENTORÍA seleccionada mediante la presente convocatoria deberá verificar y hacer cumplir lo descrito en los términos de referencia de la convocatoria de consultoría respecto a los plazos límite para las siguientes actividades:

Aprobación de la alternativa optima de reforzamiento estructural:

- Para el proyecto de Bogotá dentro de las **ocho (08)** semanas siguientes a la suscripción del acta de inicio o emisión de la orden de inicio del contrato.
- Para el proyecto de Popayán dentro de las **seis (06)** semanas siguientes a la suscripción del acta de inicio o emisión de la orden de inicio del contrato.
- Para el proyecto de Villavicencio dentro de las **seis (06)** semanas siguientes a la suscripción del acta de inicio o emisión de la orden de inicio del contrato.

Radicación en debida forma de la solicitud de licencia de construcción:

- Para el proyecto de Bogotá dentro de las **doce (12)** semanas siguientes a la suscripción del acta de inicio o emisión de la orden de inicio del contrato.
- Para el proyecto de Popayán dentro de las **nueve (09)** semanas siguientes a la suscripción del acta de inicio o emisión de la orden de inicio del contrato.
- Para el proyecto de Villavicencio dentro de las **nueve (09)** semanas siguientes a la suscripción del acta de inicio o emisión de la orden de inicio del contrato.

1.1.3.1 CIERRE CONTRACTUAL

Una vez se culmine el plazo contractual del contrato objeto de interventoría, el Interventor deberá iniciar el proceso de recopilación de la información necesaria para realizar el cierre contractual de los contratos de consultoría e interventoría, para lo cual tendrá un plazo máximo de hasta **DOS (2) MESES**, rubro incluido dentro del presupuesto estimado para la convocatoria.

Al término del plazo citado el Interventor deberá allegar todos los documentos requeridos para el inicio de la liquidación de los contratos, los cuales se encuentran discriminados en los formatos de Acta de Liquidación del Contrato objeto de interventoría y Acta de Liquidación final del Contrato de Interventoría.

Igualmente, la Interventoría deberá realizar el acompañamiento a los procesos de entrega y recibo a satisfacción de los productos ejecutados, coordinando con las distintas entidades este procedimiento.



INTERVENTORÍA y EL CONTRATISTA, en la cual se asientan los hechos y asuntos sobresalientes que de alguna manera afecten al proyecto. Los diseñadores relacionados con la ejecución de los proyectos pueden consignar comentarios o recomendaciones.

- **Actas contractuales:** Documentos en el cual se deja constancia del inicio del contrato o proyectos, modificaciones al plazo contractual (suspensión o reinicios), actas de reuniones, acta de entrega y recibo y acta de liquidación. En todas ellas se deja constancia de las obligaciones o tareas a ejecutar en marco del contrato suscrito.
- **Actas de pago:** Documento generado por EL CONTRATISTA e INTERVENTORÍA que debe anexarse con los documentos requeridos para el pago en el cual se evidencien las actividades ejecutadas en un período de tiempo establecido.
- **Acta de terminación.** Documento en el cual se deja constancia de la terminación de cada uno de los proyectos en el plazo establecido para el efecto, verificando el cumplimiento de las obligaciones contractuales.
- **Acta de entrega y recibo a satisfacción:** Documento en el cual se deja constancia de la entrega y recibo a satisfacción de cada uno de los proyectos y del objeto contractual.
- **Acta de liquidación:** Documento mediante el cual el contratante y el contratista, realizan un cruce de cuentas y cierre parcial, liberando saldos o reintegrando recursos al cliente.
- **Informe ejecutivo y demás informes que se requieran por parte de la Contratante a través del supervisor designado:** Documento que relaciona el estado del contrato o proyecto en el que indican avances, requerimientos, seguimiento realizado por interventor, actividades adelantadas y fotografías.
- **Informe Final:** Documento que relaciona detalladamente el proceso de la ejecución de un contrato o proyecto indicando resultados finales de las actividades adelantadas, en este documento debe indicar el cumplimiento de las obligaciones establecidas en el contrato de consultoría.

Es obligación de la Interventoría, en los casos que aplique, contemplar dentro de su oferta económica los profesionales, acciones y gestiones que garanticen el cumplimiento de lo siguiente:

NOTA: En cumplimiento del Artículo 3° de la Ley 1796 de 2016 “Por la cual se establecen medidas enfocadas a la protección del comprador de vivienda, el incremento de la seguridad de las edificaciones y el fortalecimiento de la función pública que ejercen los curadores urbanos, se asignan unas funciones a la Superintendencia de Notariado y Registro y se dictan otras disposiciones”, y del Decreto 945 del 05 de junio de 2017 “Por el cual se modifica parcialmente el Reglamento Colombiano de Construcciones Sismo Resistentes NSR –10” y para los casos que aplique, la Interventoría a través de los profesionales competentes deberá elaborar los memoriales dirigidos a la curaduría urbana o la dependencia de la administración municipal o distrital encargada de la expedición de las licencias de construcción, en los cuales certificarán el alcance de la revisión independiente efectuada sobre los diseños (geotecnia, reforzamiento, elementos no estructurales y los que apliquen) de las edificaciones, el cumplimiento de las normas establecidas en la Ley 1796 de 2016 y sus decretos reglamentarios, y firmará los planos y demás documentos técnicos como constancia de haber efectuado la revisión.

Adicionalmente, y en cumplimiento del trámite y obtención de la Licencia de Construcción requerida para la ejecución de las obras, la interventoría a través del profesional competente, y junto con el profesional encargado de los diseños por parte de la consultoría, garantizarán lo estipulado en los artículos 10 y 11 de la Ley 400 de 1997 en el caso en que la alternativa de reforzamiento estructural seleccionada corresponda a la implementación de disipadores de energía sísmica. Lo anterior dando cumplimiento a lo estipulado en el capítulo A.3.9. de la NSR 10.

Excel y programación de equipos a utilizar.

El Programa deberá abarcar todas las actividades, con sus precedencias, tiempos de ejecución, determinación de la ruta crítica, recursos de personal y requerimientos de equipos necesarios para cumplir el programa propuesto. El contratista de acuerdo con su propia metodología de trabajo, disponibilidad de equipos y demás consideraciones particulares, podrá establecer libremente la secuencia de desarrollo de las actividades, siempre y cuando garantice su terminación dentro de los plazos establecidos para cada proyecto en el contrato.

En todo caso, una vez presentado por el contratista de consultoría al interventor el Programa detallado para la ejecución de cada uno de los proyectos, se entenderá que la responsabilidad en el cumplimiento de estos será asumida en su totalidad por el Contratista y del cual la Interventoría velará por su estricto cumplimiento.

El interventor y el contratista deberán realizar un reporte conjunto con el fin de determinar el porcentaje de ejecución de cada uno de los proyectos, así como reportar, en caso de que se presente, la existencia o no de actividades pendientes de ejecutar por el contratista, y que son necesarias para cumplir con la totalidad de las obligaciones del contrato. El interventor debe tener presente que, si al vencerse el plazo previsto para cada actividad el Contratista no cumple con la terminación de la misma se entenderá que la ha incumplido, y por lo tanto, se hará acreedor de las multas y sanciones establecidas en el Contrato, desde el vencimiento del plazo para el cumplimiento hasta el instante en que cumpla con el ciento por ciento (100%) de las actividades respectivas.

Así mismo, el INTERVENTOR deberá verificar y hacer cumplir que dentro de la programación elaborada por el CONTRATISTA contemple como plazos máximos y de obligatorio cumplimiento las siguientes actividades:

Aprobación de la alternativa óptima de reforzamiento estructural:

- Para el proyecto de Bogotá dentro de las **ocho (08)** semanas siguientes a la suscripción del acta de inicio o emisión de la orden de inicio del contrato.
- Para el proyecto de Popayán dentro de las **seis (06)** semanas siguientes a la suscripción del acta de inicio o emisión de la orden de inicio del contrato.
- Para el proyecto de Villavicencio dentro de las **seis (06)** semanas siguientes a la suscripción del acta de inicio o emisión de la orden de inicio del contrato.

Radicación en debida forma de la solicitud de licencia de construcción:

- Para el proyecto de Bogotá dentro de las **doce (12)** semanas siguientes a la suscripción del acta de inicio o emisión de la orden de inicio del contrato.
- Para el proyecto de Popayán dentro de las **nueve (09)** semanas siguientes a la suscripción del acta de inicio o emisión de la orden de inicio del contrato.
- Para el proyecto de Villavicencio dentro de las **nueve (09)** semanas siguientes a la suscripción del acta de inicio o emisión de la orden de inicio del contrato.

El contratista debe entregar a su vez la metodología general de ejecución de las actividades, la cual debe estar acorde con la programación presentada.

A la fecha de finalización contractual se debe suscribir el acta de recibo a satisfacción para cada uno de los proyectos y para el contrato.



1.2. LOCALIZACIÓN DEL PROYECTO - LUGAR DE EJECUCIÓN DEL CONTRATO.

Acorde a la priorización efectuada por el SENA, los lugares donde se ejecutará el contrato serán los siguientes:

- **CENTRO DE DISEÑO Y METROLOGÍA - COMPLEJO PALOQUEMAO - TORRE ORIENTAL UBICADO EN BOGOTA DC** localizado en la dirección Avenida Cra. 30 No. 15 – 63 de Bogotá DC.

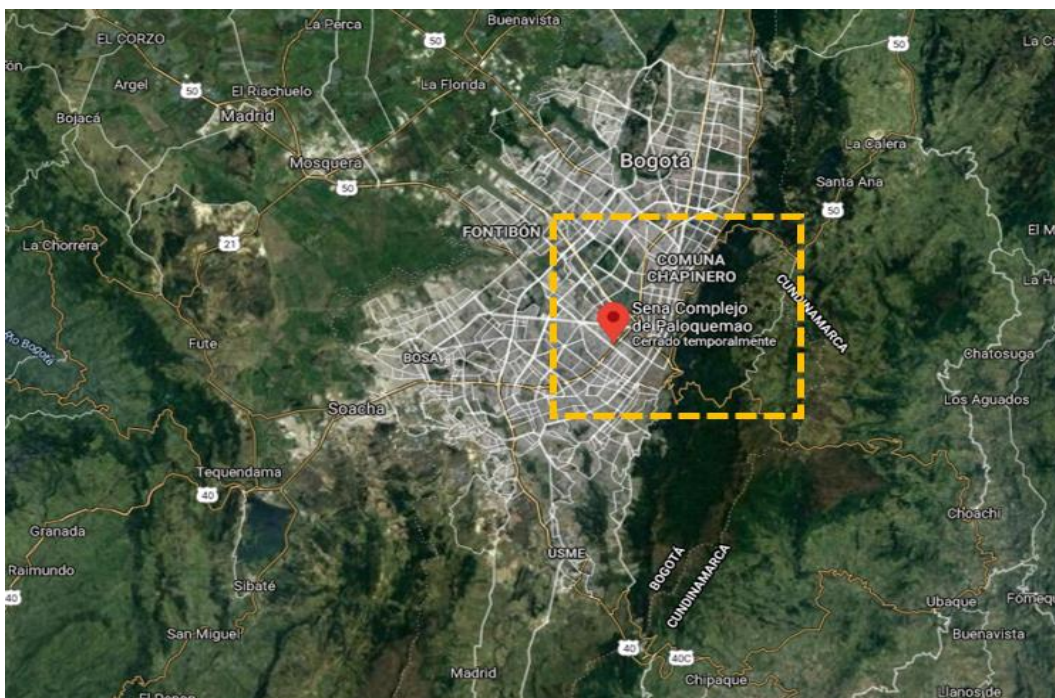

Fotografía 1. Ubicación General en la ciudad

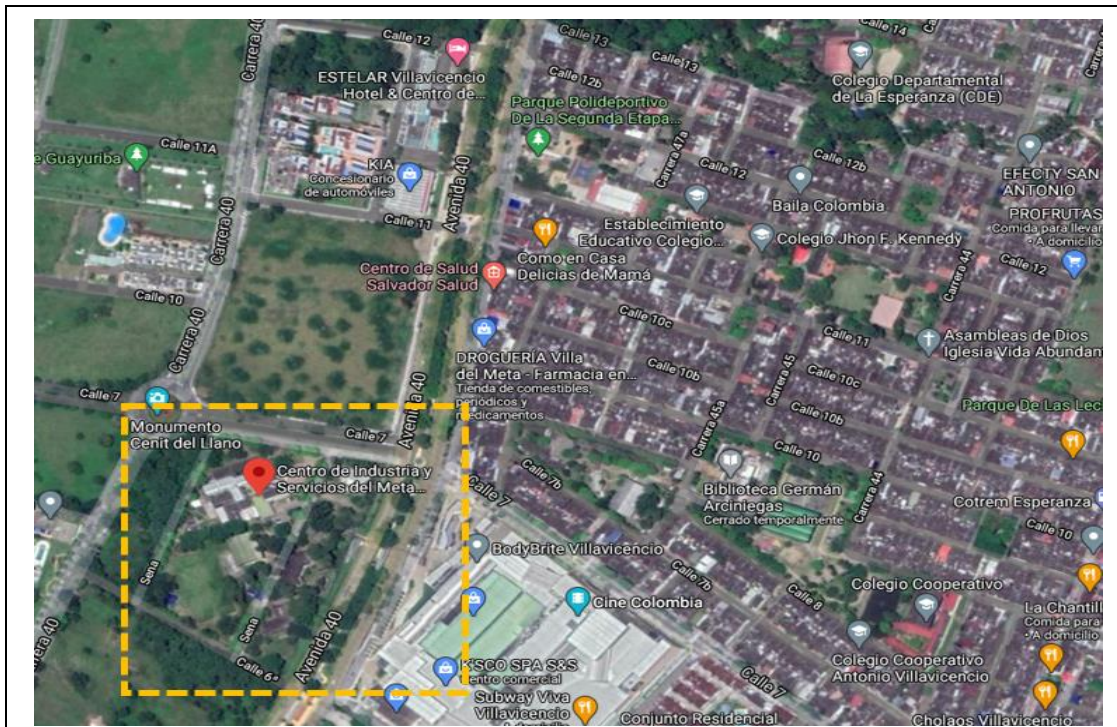

Fotografía 2. Ubicación específica Centro de Formación

1.2.1 CONOCIMIENTO DEL SITIO DEL PROYECTO:

Será responsabilidad del proponente conocer las condiciones del sitio de ejecución de los proyectos y actividades a ejecutar, para ello el proponente podrá hacer uso de los programas informáticos y las herramientas tecnológicas disponibles, teniendo como punto de referencia la ubicación de cada Centro de Formación. En consecuencia, correrá por cuenta y riesgo de los interesados, inspeccionar y examinar los lugares donde se ejecutarán los proyectos, los sitios aledaños y su entorno, e informarse acerca de la naturaleza del terreno, la forma, características, accesibilidad del sitio, disponibilidad de canteras o zonas de préstamo, así como la facilidad de suministro de materiales e insumos generales. De igual forma, la ubicación geográfica del sitio del proyecto, historial de comportamiento meteorológico de la zona y demás factores que pueden incidir en la correcta ejecución del proyecto.

Con la presentación de la propuesta, el proponente declara que conoce de manera integral todas las condiciones del sitio de ejecución del proyecto, las actividades a ejecutar y las circunstancias legales, técnicas, ambientales, económicas y sociales para el desarrollo del proyecto, en especial aquellas que puedan afectar la ejecución de las actividades y/o del proyecto e influir en el cálculo del valor de la propuesta. Por lo tanto, el desconocimiento de estos aspectos no servirá de excusa válida para posteriores reclamaciones.



PROYECTO 3. CENTRO DE INDUSTRIAS Y SERVICIOS BLOQUE 8 UBICADO EN VILLAVICENCIO		
DESCRIPCIÓN		VALOR TOTAL
VALOR PROYECTO 3 ANTES DE IVA		97.245.678,00
VALOR IVA	19%	18.476.679,00
VALOR TOTAL PROYECTO 3		115.722.357,00
VALOR TOTAL OFERTA ECONOMICA (PROYECTO 1 + PROYECTO 2 + PROYECTO 3)		403.006.771,00

NOTA. Con el valor del presupuesto se debe garantizar la ejecución de la totalidad de las actividades propias de la Interventoría, de conformidad con los productos a entregar a la Supervisión del Contrato.

1.3.3. IMPUESTOS

El proponente deberá considerar en su oferta todos los costos correspondientes a impuestos nacionales, departamentales y municipales que apliquen, tributos, tasas, contribuciones o gravámenes, entre otros que se causen con ocasión de la suscripción, ejecución y liquidación del contrato,

Adicionalmente, se deben tener en cuenta, los costos de las pólizas incluidas en el numeral GARANTÍAS del presente documento y todos los demás impuestos que se generen por la celebración de este contrato.

Es responsabilidad exclusiva del PROPONENTE realizar las averiguaciones, los cálculos y estimaciones que considere necesarios para elaborar su propuesta económica y, por ende, le asiste la obligación de consultar ante las diferentes entidades recaudadoras qué impuesto le es aplicable en caso de ser adjudicatario, todo esto enmarcado en el hecho de que el PATRIMONIO AUTÓNOMO FINDETER - SENA, es EL CONTRATANTE y realiza la contratación bajo el Régimen Jurídico del derecho privado.

1.4. FORMA DE PAGO

LA CONTRATANTE pagará al interventor el valor por el cual le fue adjudicado el contrato, de acuerdo con la siguiente forma de pago, para cada proyecto así:

LA CONTRATANTE pagará el **setenta por ciento (70%)** del valor total de cada proyecto, una vez se cuente con el recibo a satisfacción y aprobación de la totalidad de los Estudios y Diseños Integrales (planos de construcción y detalles, diseño paisajístico, levantamiento topográfico, estudio de suelos, proyecto arquitectónico, memorias de cálculo de los estudios y diseños, especificaciones técnicas de construcción, procedimientos constructivos, presupuesto, etc.), junto a la radicación en debida forma de la solicitud de la licencia de construcción y los demás permisos requeridos con los respectivos soportes ante las entidades pertinentes.

El **veinte por ciento (20%)** del valor total de cada proyecto, se pagará una vez se haya entregado la licencia de construcción debidamente expedida y ejecutoriada, así como los permisos que apliquen para la normal ejecución de las obras.

El saldo correspondiente al **diez por ciento (10%)** de cada proyecto se pagará una vez se haya suscrito el acta de liquidación de los contratos de consultoría e interventoría.

Para todos los pagos, el INTERVENTOR deberá acreditar que se encuentra al día en el pago de aportes parafiscales relativos al Sistema de Seguridad Social Integral, así como los propios al Servicio Nacional de

Aprendizaje - SENA, Instituto Colombiano de Bienestar Familiar – ICBF y las Cajas de Compensación Familiar, cuando corresponda, o certificación del pago de los aportes de Pensión, Riesgos Laborales y de Caja de Compensación Familiar, de todo el personal vinculado directamente a la ejecución del proyecto, incluido el personal independiente que preste sus servicios para la ejecución del mismo.

El INTERVENTOR debe responder por el pago de todos los impuestos, tasas, gravámenes y contribuciones establecidas por las diferentes autoridades nacionales, departamentales o municipales y dentro de estos mismos niveles territoriales, las contribuciones, tasas, derechos, tarifas, y multas establecidos por las diferentes autoridades ambientales, que afecten la celebración, ejecución y liquidación del contrato y las actividades que de él se deriven. Estos pagos deben soportarse con las certificaciones correspondientes.

Para los pagos, se debe contar con el visto bueno del Supervisor al informe de interventoría y se efectuarán dentro de los TREINTA (30) DÍAS CALENDARIO siguientes a la radicación en debida forma con el cumplimiento de los requisitos indicados.

NOTA: En los casos en que sea necesario la suscripción de prórrogas al contrato de interventoría por causas no imputables al contratista, únicamente se pagaran los costos fijos establecidos en la presente forma de pago durante el término de la prórroga.

1.5. PLAZO DE EJECUCIÓN DEL CONTRATO

El plazo general del Contrato es de **OCHO (08) MESES**, contados a partir de la suscripción del acta de inicio o emisión de orden de inicio del respectivo contrato.

El acta de inicio o emisión de orden de inicio del CONTRATO DE INTERVENTORÍA deberá firmarse simultáneamente con el acta de inicio o emisión de orden de inicio del contrato de consultoría, según lo establecido en los documentos y plazos de la presente convocatoria, previa aprobación de las pólizas respectivas y demás requisitos previos.

El plazo del contrato será uno solo, no obstante, a continuación se describe el plazo de cada proyecto:

PROYECTO	DESCRIPCIÓN	PLAZO DE EJECUCIÓN	PLAZO TOTAL
1	CENTRO DE DISEÑO Y METROLOGÍA - COMPLEJO PALOQUEMAO - TORRE ORIENTAL UBICADO EN BOGOTA DC	SEIS (06) MESES	OCHO (08) MESES *
2	CENTRO AGROPECUARIO BLOQUE 4 UBICADO EN POPAYÁN	CINCO (05) MESES	
3	CENTRO DE INDUSTRIAS Y SERVICIOS BLOQUE 8 UBICADO EN VILLAVICENCIO	CINCO (05) MESES	

El plazo determinado para la ejecución de cada proyecto contempla el seguimiento a la obtención de licencias y permisos, y en todo caso debe dar cumplimiento a la programación exigida al contratista de consultoría.

* El plazo determinado para la ejecución del contrato, contempla un periodo de hasta **DOS (2) MESES** como máximo, para el proceso de cierre contractual y liquidación de los contratos, plazo que inicia una vez vencido el plazo de ejecución del contrato de consultoría. El rubro correspondiente a este plazo se encuentra incluido dentro del presupuesto estimado de la convocatoria.

El plazo de cada uno de los proyectos está determinado y delimitado con la suscripción del acta de inicio del contrato o emisión de la orden de inicio.



- Normas de Salubridad (entre otras: ley 09 de 1979, NTC 920-1 de 1997, NTC 1500 de 1979, NTC 1674 de 1981, NTC 1700 de 1982).
- Normas Ambientales Ley 373 de 1997 Uso eficiente y racional del agua, Decreto 1753 de 1994, GTC 24 de 1989
- Decreto 1575 DE 2007 por el cual se establece el Sistema para la Protección y Control de la Calidad del Agua para Consumo Humano.
- Análisis y aplicación de normas ambientales, gestión ambiental y manejo de residuos.
- Reglamentación de manejo ambiental y recursos hídricos. Legislación ambiental Municipal y Nacional.
- Emisiones atmosféricas, Decreto 948 05/06/1995 Min Ambiente, Vivienda y Desarrollo Territorial Establece normas de prevención y control de la contaminación atmosférica y la protección de la calidad del aire.
- NFPA 101 Código de Seguridad Humana
- Resolución 2413 22/05/1979 Min. De Trabajo y seguridad social. Establece el Reglamento de Higiene y seguridad en la construcción.
- Resolución 1409 de julio 23 de 2012, reglamento de seguridad de trabajo en alturas
- Resolución 627 07/04/2006 Ministerio de Medio Ambiente por la cual se establece la norma nacional de emisión de ruido y ruido ambiental.
- Normas NFPA-NEC y Código Nacional de Incendios.
- Reglamento técnico del sector de agua potable y saneamiento básico, RAS –2000 y aquellas normas que la modifiquen o desarrollen.
- Código colombiano de fontanería NTC-1500.
- NORMAS AISC, AISI.
- NFPA 13 Norma para sistemas de sprinklers, cuando haya lugar.
- NFPA 14 Norma para Sistemas de columnas de agua y gabinetes contra incendio.
- NFPA 20 Norma para bombas centrifugadas contra incendios.
- NFPA 72 Código para sistemas de alarma contra incendio.
- Código para suministro y distribución de agua para extinción de incendios en edificaciones, NTC-1669. Cuando aplique.
- Normativas ASHRAE referentes a eficiencia energética (90.1) y confort térmico (62.1).
- Código Eléctrico Nacional, norma NTC 2050.
- Reglamento técnico vigente de instalaciones eléctricas Resolución No. 18 0398 de 7 de abril de 2004, Resolución No. 90708 de 30 de agosto de 2013 expedidas por el Ministerio de Minas y Energía (RETIE).
- Las normas vigentes de la empresa de energía encargada del suministro y control de la energía.
- Reglamento técnico de instalaciones eléctricas, RETIE y NTC 2050, Reglamento Técnico de Iluminación y Alumbrado Público RETILAP.
- Normas de las empresas locales de servicios públicos o con las que se proveerá los servicios.
- Legislación de tránsito vehicular y peatonal vigente.
- Normatividad vigente a nivel nacional para la movilización de maquinaria y equipo pesado expedido por la entidad competente según el tipo de obra, por la entidad competente.
- Norma NTC 2505 y demás Normas Técnicas de las empresas prestadoras de los servicios.
- Recomendaciones NEHRP para evaluación de edificaciones existentes (boletín técnico No. 46 de A.I.S.)
- Estudio de micro zonificación sísmica del lugar donde se desarrollará el proyecto.
- Demás normas aplicables para los diferentes aspectos del Proyecto de acuerdo a las particularidades del diseño y construcción del mismo, determinadas por factores del entorno (localización del Proyecto) y su regulación específica.
- Decreto nacional 1285 de 2015 (junio 2015): Por el cual se modifica el Decreto 1077 de 2015.
- Resolución 0549 de 2015 (julio 2015): Por la cual se reglamenta el Capítulo 1 del Título 7 de la parte 2, del Libro 2 del Decreto 1077 de 2015, en cuanto a los parámetros y lineamientos de construcción sostenible y se adopta la Guía para el ahorro de agua y energía en edificaciones.
- Resolución 2674 del Ministerio de salud.
- Decreto 945 de 2017 – Ministerio de Vivienda Ciudad y Territorio.
- Documento Anexo Técnico – Recomendaciones Mínimas de Construcción suministrado por FINDETER.
- Cartilla de Andenes de Bogotá, vigente (Decreto 561-15). Cuando el municipio no cuenta con reglamentación al respecto
- Norma Técnica Colombiana NTC 5610 – “Accesibilidad de las personas al medio físico. Señalización táctil”

2.5.1. GARANTÍA DE CUMPLIMIENTO.

Con el objeto de respaldar el cumplimiento de todas y cada una de las obligaciones que surjan a cargo del INTERVENTOR frente a la entidad, por razón de la celebración y ejecución del contrato, el estudio de necesidad efectuado y la previsión de los posibles riesgos en la ejecución del mismo, el INTERVENTOR deberá constituir las garantías, expedidas por una compañía de seguros legalmente constituida en Colombia, con los siguientes amparos, cobertura y vigencia:

AMPARO	MONTO DEL AMPARO	VIGENCIA
Cumplimiento	30% del valor del Contrato	Vigente por el plazo de ejecución del contrato y seis (6) meses más
De Salarios, prestaciones sociales e indemnizaciones laborales	10% del valor del Contrato	Vigente por el plazo de ejecución del contrato y tres (3) años más.
Calidad del Servicio	30% del valor del Contrato	Vigente por tres (3) años contados a partir de la suscripción del Acta de entrega y recibo a satisfacción final del contrato.

2.5.2. GARANTÍA DE RESPONSABILIDAD CIVIL EXTRA CONTRACTUAL

GARANTÍA	MONTO DEL AMPARO	VIGENCIA
Responsabilidad Civil Extracontractual	20% del valor del Contrato	Vigente por el plazo de ejecución de del contrato.

Para las garantías señaladas El CONTRATISTA se constituirá como TOMADOR, EL CONTRATANTE como ASEGURADO y BENEFICIARIO y EL SENA como BENEFICIARIO.

- **PATRIMONIO AUTÓNOMO FINDETER - SENA, identificado con NIT 830.052.998-9.**
- **SERVICIO NACIONAL DE APRENDIZAJE – SENA, identificado con NIT 899.999.034-1.**

La póliza de responsabilidad civil extracontractual debe proteger de eventuales reclamaciones de terceros derivadas de la responsabilidad extracontractual que surja de las actuaciones, hechos u omisiones del contratista y subcontratistas autorizados.

Las garantías deberán aportarse para su aprobación acompañadas de los respectivos anexos, soportes de la misma y el soporte de pago de la prima correspondiente. No será válido para el proceso la certificación de No expiración por falta de pago ni el soporte de la transacción electrónica.

NOTA: La aprobación de las garantías por parte del PATRIMONIO AUTÓNOMO FINDETER - SENA identificado con NIT 830.052.998-9 es requisito previo para el inicio de la ejecución del contrato, razón por la cual, ningún contrato en el que se haya previsto la existencia de garantías podrá iniciar su ejecución o de la Etapa sin la respectiva aprobación de estas.



- de gestión de riesgos a partir de la cual el INTERVENTOR determina la tolerancia al riesgo que da lugar a la activación de las acciones de gestión de los riesgos.
- b. Un Registro de Riesgos que debe incluir los riesgos identificados, las posibles respuestas, las causas de los riesgos, así como la calificación del riesgo de acuerdo con la categorización definida en el Plan de Gestión del Riesgo.
 - c. Un Plan de Respuesta de Riesgos que debe incluir las acciones previstas para mitigar los riesgos incluidos en el Registro de Riesgos.

2.9.2. TIPIFICACIÓN, ESTIMACIÓN Y ASIGNACIÓN DE LOS RIESGOS PREVISIBLES QUE PUEDAN AFECTAR EL EQUILIBRIO ECONÓMICO DEL CONTRATO – MATRIZ DE RIESGOS

De acuerdo al proceso de la referencia, en la matriz de riesgos contractuales que hace parte integral de los términos de referencia y por lo tanto del contrato que se suscriba, se establece la tipificación, estimación y asignación de los riesgos previsibles que puedan afectar el proceso a adelantar; La matriz es resultado de un ejercicio de identificación, valoración y distribución de dichos riesgos.

Para el presente proceso contractual, entiéndase por riesgo en materia contractual, la probabilidad de ocurrencia de eventos aleatorios que afecten el desarrollo del mismo, generando una variación sobre el resultado esperado, tanto en relación con los costos como con las actividades a desarrollar en la ejecución contractual.

Así las cosas, con respecto a la matriz, se deberán tener en cuenta lo siguiente:

1. La matriz de riesgos contractuales hace parte integral de los términos de referencia y por lo tanto del contrato que se suscriba.
2. Los proponentes declaran que para la preparación y presentación de su oferta conocieron, aceptaron, valoraron e incluyeron los riesgos contractuales contenidos en la matriz.
3. La estructura de matriz de riesgo previsibles se ha elaborado como resultado de un proceso de gestión del conocimiento y lecciones aprendidas, retroalimentado por el equipo técnico y jurídico de FINDETER, en el marco de la estrategia de asistencia técnica - gestión del conocimiento de Findeter.
4. En el elemento de la asignación de riesgos, al indicar a una de las partes contractuales se entiende que ésta asume el 100% del riesgo.

De acuerdo con lo anterior, no procederán reclamaciones del INTERVENTOR, basadas en la ocurrencia de alguno de los riesgos que se encuentren en cabeza de él, y, en consecuencia, la Contratante no hará ningún reconocimiento, ni ofrecerá garantía alguna, que permita eliminar o mitigar los efectos causados por la ocurrencia de alguno de estos riesgos, salvo que dicho reconocimiento o garantía se encuentren expresamente pactados en el Contrato.

Si los interesados estiman que existen riesgos contractuales no previstos en la matriz propuesta por la CONTRATANTE, deberán anunciarlo en la etapa de presentación de observaciones, para que sean evaluados, y de ser pertinentes, sean incorporados en la matriz referida. No será posible entonces alegar desequilibrio económico del contrato por factores que pudieron ser previstos en la etapa precontractual con base en el conocimiento de la convocatoria, los documentos y estudios del proyecto, así como de su contexto, y que no hayan sido anunciados por el contratista en dicha etapa.

Los mitigantes sugeridos al INTERVENTOR corresponden a tratamientos indicativos o sugeridos, sin perjuicio de que el INTERVENTOR pueda definir unos de mejor cobertura frente a la gestión de la probabilidad o impacto de los riesgos identificados.

Consecuente con lo anterior, partiendo de la debida diligencia y con fundamento en el principio de la buena fe precontractual de que trata el artículo 863 del Código de Comercio, que debe tener el proponente al realizar su oferta, se entiende que todos los riesgos previsibles del contrato fueron tenidos en cuenta al momento de elaborar

CAPÍTULO II DISPOSICIONES GENERALES

SUBCAPÍTULO I GENERALIDADES

1.1. DEFINICIONES

Términos de Referencia: Documento que contiene las disposiciones generales y específicas del presente proceso de contratación.

Contratista de interventoría: Será la persona natural o jurídica que resulte seleccionada en el presente proceso de Convocatoria.

Contratista de consultoría: Será la persona natural o jurídica que resulte seleccionada para ejecutar el proyecto objeto de interventoría.

Interventor: Será la persona natural o jurídica que resulte seleccionada en el presente proceso de selección para adelantar las labores de interventoría.

Consortio: Cuando dos o más personas en forma conjunta presentan una misma propuesta para la adjudicación, celebración y ejecución de un contrato, respondiendo solidariamente de todas y cada una de las obligaciones derivadas de la propuesta y del contrato. En consecuencia, las actuaciones, hechos y omisiones que se presenten en desarrollo de la propuesta y del contrato, afectarán a todos los miembros que lo conforman.

Unión Temporal: Cuando dos o más personas en forma conjunta presentan una misma propuesta para la adjudicación, celebración y ejecución de un contrato, respondiendo solidariamente por el cumplimiento total de la propuesta y del objeto contratado, pero las sanciones por el incumplimiento de las obligaciones derivadas de la propuesta y del contrato se impondrán de acuerdo con la participación en la ejecución de cada uno de los miembros de la unión temporal.

Oferta o propuesta: Es el proyecto de negocio jurídico que una persona formule a otra, la cual deberá contener los elementos esenciales del negocio y ser comunicada al destinatario. Entendiéndose comunicada cuando se utilice cualquier medio adecuado para hacerla conocer del destinatario. La propuesta será irrevocable. De consiguiente, una vez comunicada, no podrá retractarse el proponente, so pena de indemnizar los perjuicios que con su revocación cause al destinatario, lo anterior, en consonancia con lo establecido en los artículos 845 y 846 del Código de Comercio.

Anexos: Son las disposiciones que complementan las partes pertinentes de los respectivos capítulos.

Acta de liquidación del contrato: Acta que constituirá el cierre contractual y de balance del contrato, en la que se dejará constancia de la ejecución física y presupuestal del CONTRATO, de la funcionalidad del proyecto y de los demás aspectos relevantes sobre el CONTRATO, así como de los ajustes, revisiones y reconocimientos a que haya lugar y los acuerdos, transacciones y conciliaciones que alcancen las partes para poner fin a las posibles divergencias presentadas, así como las manifestaciones de desacuerdo del Contratista y poder declararse a paz y salvo. Podrá ser suscrita por las partes o por la CONTRATANTE.

Formatos: Son herramientas sugeridas que permiten a los proponentes facilitar la elaboración de sus propuestas y presentar la información requerida en los Términos de Referencia de manera uniforme. La información requerida en los formatos es obligatoria, debe corresponder a lo solicitado.

1.5. CONVOCATORIA DE VEEDURÍAS CIUDADANAS

Las veedurías ciudadanas establecidas en la ley podrán realizar control social al presente proceso de selección y al contrato resultante, para tal fin se les proporcionará toda la información y documentación requerida.

1.6. LUCHA CONTRA LA CORRUPCIÓN

El PROPONENTE con la presentación de la propuesta expresa su intención de apoyar la acción del Estado Colombiano y de la Entidad para fortalecer la transparencia en los procesos de contratación y se compromete formalmente a no efectuar o facilitar actos, acuerdos o conductas de corrupción.

En el evento de conocerse casos de corrupción en las entidades del Estado, se debe reportar el hecho a Secretaría de Transparencia de Presidencia de la República o quien haga sus veces. También puede reportar el hecho a www.findeter.gov.co o programantifraude@findeter.gov.co.

1.7. CORRESPONDENCIA

La propuesta deberá enviarse al correo pafindeterbbvaam.co@bbva.com, en la fecha y hora establecida en el cronograma del proceso.

Los demás documentos que el interesado y/o proponente generen y que esté(n) relacionado(s) con la presente convocatoria, deberá(n) ser remitido(s) al correo electrónico reforzamientoestructuralsena@findeter.gov.co, los cuales no podrán exceder de 10 MB incluido el cuerpo del correo, en un solo correo electrónico. Si requiere enviar documentos con mayor capacidad a los 10MB, podrá remitir varios correos electrónicos, pero deberá tener la precaución de que todos sean remitidos antes de la fecha y hora establecidos en el cronograma, para que sean tenidos en cuenta por la Entidad.

Se entiende para todos los efectos de la presente convocatoria, que la única correspondencia oficial del proceso y por tanto, susceptible de controversia, será aquella radicada a través de /los medio(s) de correspondencia aquí establecido(s).

La correspondencia que sea remitida o radicada en una entidad, dirección, dependencia, lugar y/o correo electrónico diferente a los indicados en estos términos, se entiende como no oficial y no es vinculante, por lo que, no será atendida.

Las comunicaciones deberán ser dirigidas a:

Señores
FINDETER
DIRECCIÓN DE CONTRATACIÓN
Asunto: Número y objeto de la Convocatoria
PATRIMONIO AUTÓNOMO FINDETER-SENA
NIT 830.052.998-9
Teléfonos: 6230311
reforzamientoestructuralsena@findeter.gov.co
Bogotá D.C. – Colombia

Y deberán contener como mínimo los siguientes datos:

- a. Nombre completo del interesado en la Convocatoria.
- b. Datos del proponente que incluya como mínimo: nombre completo, dirección física, dirección electrónica y teléfonos fijos y/o celulares.
- c. Identificación de los anexos presentados con la comunicación, si los hubiere.
- d. Número total de folios

1.8. PUBLICIDAD DEL PROCESO

Todos los documentos y estudios del proyecto y aquellos resultantes de la convocatoria serán publicados en la página web www.findeter.gov.co y a través de la página web de la entidad fiduciaria del PATRIMONIO AUTÓNOMO FINDETER-SENA y estarán a disposición de cualquier interesado.

Los documentos de la presente convocatoria, anexos técnicos, estudios de necesidad, presupuesto y demás documentos que se generen, se podrán consultar en la página web de FINDETER, www.findeter.gov.co y en la página web de la CONTRATANTE, **PATRIMONIO AUTÓNOMO FINDETER-SENA**. Aquellos documentos o estudios que por su volumen superen la capacidad de almacenamiento del servidor web, estarán disponibles para la consulta del interesado en las instalaciones de FINDETER - Gerencia de Infraestructura, ubicada en la ciudad de Bogotá en la Calle 104 No. 18ª-52, a la que podrá asistir algún funcionario de la Dirección de Contratación, de lo cual se dejará constancia escrita.

1.9. PUBLICACIÓN DE LOS TÉRMINOS DE REFERENCIA Y DOCUMENTOS DEL PROCESO

La apertura del proceso de selección se realizará con la publicación de los Términos de Referencia y los documentos del proceso en la página web de Findeter, www.findeter.gov.co y en la página web de la CONTRATANTE

1.10. OBSERVACIONES A LOS TÉRMINOS DE REFERENCIA Y LOS DOCUMENTOS Y ESTUDIOS DEL PROYECTO

Los interesados pueden presentar observaciones respecto del contenido de los Términos de Referencia, a los estudios del proyecto, a la matriz de riesgos, a los anexos técnicos y cualquier otro documento relacionado con el presente proceso de selección, de manera escrita y dentro de los términos y fechas establecidas en el cronograma, a través de correo electrónico reforzamientoestructuralsena@findeter.gov.co. No se absolverán consultas efectuadas telefónicamente o en forma personal.

La entidad CONTRATANTE publicará a través de su página web, y a través de la página web www.findeter.gov.co, las respuestas a las observaciones presentadas, en la fecha establecida en el cronograma del proceso. La entidad CONTRATANTE, para efectos de su respuesta, podrá agrupar aquellas observaciones de naturaleza común.

El informe de respuesta a las observaciones presentadas tiene carácter explicativo o aclaratorio, en consecuencia, solo se modificarán los términos de referencia mediante adendas.

1.11. ADENDAS

Dentro del término de publicación de la presente convocatoria, la entidad CONTRATANTE, podrá modificar los términos de referencia a través de adendas las cuales se publicarán en la página web de FINDETER www.findeter.gov.co y a través de la página web del **PATRIMONIO AUTÓNOMO FINDETER-SENA** y



deberán expedirse, a más tardar el día hábil anterior a la fecha establecida en el cronograma para el cierre de la convocatoria.

Así mismo, podrá expedir adendas para modificar el cronograma del proceso antes de la adjudicación del contrato.

Será responsabilidad exclusiva del proponente atender y tener en cuenta todas las adendas expedidas en el presente proceso de selección para la elaboración de su propuesta.

1.12. PRESENTACIÓN DE LAS PROPUESTAS

En el presente proceso podrán participar las personas naturales o jurídicas, nacionales o extranjeras, proponentes plurales en consorcio o unión temporal.

Cada proponente, persona natural o jurídica, sea que participe en forma individual, como socio o constituido como consorcio o unión temporal, deberá presentar solamente una oferta.

El proponente podrá presentar propuestas directamente o a través de apoderado, evento en el cual deberá anexar el poder otorgado en legal y debida forma, en el que se confiera al apoderado, de manera clara y expresa, facultades amplias y suficientes para actuar, obligar y responsabilizar al proponente en el trámite del presente proceso y en la suscripción del contrato y copia de la cédula de ciudadanía o documento equivalente de éste.

El apoderado podrá ser una persona natural o jurídica, pero en todo caso deberá tener domicilio permanente, para efectos de este proceso, en la República de Colombia, y deberá estar facultado para representar al proponente, a efectos de adelantar en su nombre de manera específica las siguientes actividades: (i) Formular propuesta para el proceso de selección de que tratan estos Términos de Referencia; (ii) Dar respuesta a los requerimientos y aclaraciones que solicite la CONTRATANTE en el curso del presente proceso; (iii) Recibir las notificaciones a que haya lugar; (iv) Suscribir el contrato en nombre y representación del adjudicatario.

El poder otorgado deberá cumplir con los requisitos exigidos en el Código General del Proceso para la constitución de apoderados (artículo 74), así como con los aspectos referidos a la autenticación. El poder que otorguen las personas naturales o jurídicas extranjeras deberá cumplir igualmente con los requisitos exigidos en el Código General del Proceso para la constitución de apoderados (artículo 74) y en caso de otorgarse en el país del domicilio de la persona extranjera, deberá cumplir con los requisitos de autenticación y legalización de documentos expedidos por la autoridad competente en el extranjero o de apostille, según el caso.

1.13. FORMA DE PRESENTACIÓN DE LAS PROPUESTAS

Los proponentes deberán presentar a través del correo pafindeterbbvaam.co@bbva.com, hasta la fecha y hora establecidas en el cronograma, en medio magnético, en formato PDF, a través de 2 archivos denominados: sobre No. 1 y sobre No.2, identificados con el número de la convocatoria, los cuales deben contener los documentos que hacen parte de cada uno de ellos, de la siguiente manera:

1.13.1. Sobre No. 1: Propuesta Técnica:

Deberá contener los documentos soportes en PDF e información establecida en los presentes términos de referencia (incluye entre otros, los documentos para acreditar los requisitos habilitantes del proponente de





orden jurídico, financiero y técnico señalados en estos términos de referencia) y deberá estar identificado como **Sobre Propuesta Técnica**

Debe presentarse en medio magnético, en PDF y debidamente foliados de manera consecutiva y ascendente.

1.13.2. Sobre No. 2: Propuesta Económica:

Deberá contener única y exclusivamente la propuesta económica (Formato 4) en medio en PDF debidamente foliados de manera consecutiva ascendente y en Excel. La información consignada debe corresponder con la información solicitada.

Nota: Todos los documentos de la Propuesta: Técnica (Sobre N° 1) y Económica (Sobre N° 2) deberán estar foliados (enumerados) de manera ascendente consecutiva, es decir, sin omitir ni repetir números, desde el primer hasta el último folio (hoja). No se debe foliar utilizando números con el suplemento A, B, C, o bis, la foliación se realiza en la esquina superior derecha del documento según el sentido de lectura, de manera legible sin enmendaduras.

1.14. REGLAS PARA LA PRESENTACIÓN DE PROPUESTAS

1.14.1 Cada proponente, persona natural o jurídica, sea que participe en forma individual, como socio o constituido como consorcio o unión temporal, deberá presentar solamente una oferta.

1.14.2 En el presente proceso podrán participar y pueden presentar propuestas directamente o a través de apoderados, las personas naturales o jurídicas, nacionales o extranjeras y/u oferentes plurales a través de las figuras asociativas de consorcio o unión temporal, que a la fecha de presentación de la propuesta cumplan con los requisitos habilitantes solicitados para la participación en el presente proceso de convocatoria.

1.14.3 En consonancia con las normas vigentes y con el fin de no permitir el ejercicio ilegal de las profesiones, la persona natural o jurídica que pretenda participar en la presente convocatoria ya sea de manera individual o como integrante de un proponente plural (consorcio o unión temporal), deberá acreditar que posee título como Ingeniero Civil o Arquitecto, para lo cual deberá adjuntar copia de su matrícula profesional y del certificado de vigencia de matrícula profesional y antecedentes disciplinarios expedido por la autoridad competente, según corresponda, el cual se debe encontrar vigente.

1.14.4 La propuesta debe presentarse sin borrones, tachaduras ni enmendaduras que puedan afectar sus características, cantidades, valores unitarios o valores totales.

1.14.5 La propuesta, los documentos y las comunicaciones entregadas, enviadas o expedidas por los proponentes dentro de la respectiva convocatoria, deben presentarse en idioma castellano.

1.14.6 No se aceptarán propuestas enviadas a otras dependencias, por correo electrónico, fax o cualquier otro medio telemático diferente de los indicados en los presentes Términos de Referencia.

1.14.7 Las propuestas que se presenten después de la fecha y hora o en un lugar diferente a los fijados para su entrega serán consideradas como extemporáneas, por lo tanto, no serán aceptadas. Por ende, no serán objeto de verificación ni evaluación.



Firma representante legal.

- e) **Las ofertas que se remitan con posterioridad a la fecha y hora señalada en el cronograma de la Convocatoria, se darán por no recibidas**, previa validación con el proveedor tecnológico de la hora de recibo en el servidor de la Fiduciaria.

Se verificará el número total de ofertas recibidas al momento del cierre del término para su presentación. En el evento de que se hayan presentado más de diez (10) ofertas, LA FIDUCIARIA como vocera y administradora del PATRIMONIO AUTÓNOMO realizará la asignación de un número a cada uno de los proponentes mediante la función “randon” (aleatorio) de la página Excel, ordenándolos luego de mayor a menor, determinando así la lista de las diez (10) ofertas con mayor número, las cuales serán objeto de verificación y evaluación. En caso de error se aplicará por la Fiduciaria lo dispuesto en los presentes términos.

Las ofertas restantes no serán tenidas en cuenta para verificación y evaluación y serán devueltas a los interesados.

Cuando se hayan presentado diez (10) o menos ofertas, o cuando por situaciones de conveniencia debidamente justificadas así se estime, se omitirá la realización de la precitada consolidación de oferentes y el proceso continuará con las ofertas que se hayan presentado.

1.28. VERIFICACIÓN DE REQUISITOS HABILITANTES DE CARÁCTER JURÍDICO, TÉCNICO Y FINANCIERO

La verificación de los requisitos habilitantes de carácter jurídico, técnico y financiero mínimos establecidos en los presentes términos de referencia no dará lugar a puntaje, pero habilitan o no la propuesta.

1.28.1. INFORME DE VERIFICACIÓN DE REQUISITOS HABILITANTES Y SOLICITUD DE SUBSANACIONES

Todos aquellos requisitos de la propuesta que no afecten la asignación de puntaje y que sean presentados por el interesado, podrán ser objeto de subsanación, razón por la cual, LA CONTRATANTE podrá solicitar por escrito las aclaraciones y explicaciones que estime pertinente y deberán ser atendidas por los proponentes dentro del término preclusivo y excluyente otorgado por la Entidad para subsanar, el cual se encuentra establecido en el cronograma de la presente convocatoria.

La naturaleza de la subsanabilidad obedece a la posibilidad que tiene el proponente de reparar errores o efectuar aclaraciones sobre los documentos habilitantes de la propuesta, **con excepción de aquellos cuya omisión o modificación** constituyen de manera expresa **CAUSAL DE RECHAZO**. En razón a lo anterior, la subsanación no puede entenderse como una posibilidad de mejorar la propuesta.

Es así, que el proponente podrá subsanar documentos habilitantes de la propuesta con fecha de expedición posterior al cierre de la convocatoria.

El evaluador solicitará al proponente las aclaraciones y explicaciones que estime pertinente sobre aspectos de orden financiero, jurídico, y técnico para que sean atendidas dentro del término preclusivo otorgado para subsanar, el cual se encontrará establecido en el cronograma del proceso. Será inocuo solicitar aclaraciones cuando no hay lugar a subsanar

De la verificación de requisitos habilitantes basados en la propuesta inicial se elaborará el **“Informe de verificación de requisitos habilitantes y solicitud de subsanaciones”** que será suscrito por los evaluadores, en el que conste el cumplimiento o no de los requisitos habilitantes de orden jurídico, técnico

y financiero exigidos en los presentes términos de referencia, así como la indicación expresa de las solicitudes de subsanación, que la entidad publicará en la fecha establecida en el cronograma, con el fin que los proponentes aclaren, aporten información o documentos tendientes a subsanar la propuesta, siempre y cuando los mismos puedan ser objeto de subsanabilidad.

Los proponentes deberán allegar dentro del término preclusivo y perentorio que para el efecto se fije en el cronograma (**La hora señalada en el cronograma aplica tanto para las subsanaciones u observaciones allegadas en medio físico como por correo electrónico**), las subsanaciones requeridas, en archivo PDF al correo electrónico reforzamientoestructuralsena@findeter.gov.co

En el evento en que la Entidad no haya advertido la ausencia de un requisito habilitante y por ende, no lo haya requerido en el “Informe de verificación de requisitos habilitantes y solicitud de subsanaciones”, o advierta la necesidad de aclaración o explicación en cualquier momento de la convocatoria, podrá requerir al (los) proponente(s) para que allegue(n) los documentos, aclaraciones o explicaciones en el término que para el efecto se fije.

1.28.2. REGLAS PARTICULARES.

Adicionalmente al criterio a tener en cuenta en materia de subsanabilidad, y como complemento del anterior numeral, a continuación, y a manera enunciativa, se detallan las reglas especiales que serán tenidas en cuenta al momento de verificar las propuestas presentadas.

- a) No aportar la garantía de seriedad de la oferta al momento del cierre junto con la propuesta, no podrá ser subsanado y por tanto será rechazada.
- b) El proponente podrá subsanar documentos aportados en la propuesta con fecha de expedición posterior al cierre de la convocatoria, siempre y cuando en su contenido no se acrediten circunstancias posteriores al cierre que mejoren la oferta.
- c) No serán susceptibles de subsanación aquellos documentos allegados que no se encuentren relacionados con la convocatoria a la cual fue presentada la oferta.
- d) Frente a cualquier diferencia o falta de claridad surgida entre los términos de referencia y la información mínima requerida en los anexos y/o formatos publicados, prevalecerá lo establecido en los términos de referencia.

La Entidad publicará el Informe de verificación de requisitos habilitantes y solicitud de subsanaciones, en la fecha establecida en el cronograma del presente proceso de selección, en la página web de Findeter, www.findeter.gov.co y en la página web de la CONTRATANTE y permanecerá a disposición de los participantes los días señalados en el cronograma, para que dentro de ese término los oferentes presenten las subsanaciones requeridas y formulen las observaciones que estimen pertinentes a este Informe, a través del correo electrónico reforzamientoestructuralsena@findeter.gov.co.

1.29. RESPUESTA A LAS OBSERVACIONES PRESENTADAS AL INFORME DE VERIFICACIÓN DE REQUISITOS HABILITANTES Y SOLICITUD DE SUBSANACIONES Y PUBLICACIÓN DEL INFORME DEFINITIVO DE VERIFICACIÓN DE REQUISITOS HABILITANTES

La entidad dentro del término establecido en el cronograma publicará el Informe Definitivo de Requisitos Habilitantes, el cual deberá contener los resultados de los proponentes cuyas propuestas se encuentren habilitadas o no, y se darán respuesta a las observaciones recibidas, señalando expresamente si se aceptan o rechazan las mismas.



En el evento en que la entidad advierta la necesidad de ajustar los informes de verificación, evaluación y/o calificación que se generan en las distintas etapas del proceso, podrá efectuarlo en cualquier momento de la convocatoria, hasta antes de la celebración del contrato. Para lo anterior, se efectuará el respectivo alcance al informe según corresponda, en el cual se expondrán las razones que motivaron el ajuste, el cual será publicado en la página web de Findeter, www.findeter.gov.co y en la página web de la CONTRATANTE.

1.33. RESERVA DURANTE EL PROCESO DE EVALUACIÓN

La información relativa al análisis, aclaración, evaluación y comparación de las propuestas y la recomendación para la selección que más se ajuste al interés de la entidad CONTRATANTE, no podrá ser revelada a los proponentes ni a terceros hasta que la entidad dé a conocer los informes de evaluación a los proponentes, mediante el mecanismo de publicidad establecido en los Términos de Referencia dentro del plazo establecido en el cronograma, para que se presenten las observaciones correspondientes.

1.34. INDICACIÓN DE LAS RESERVAS LEGALES DE LAS QUE GOZAN LOS DOCUMENTOS APORTADOS

Los proponentes deberán indicar en su propuesta cuáles de los documentos aportados son de carácter reservado por disposición constitucional o legal, de acuerdo con la Constitución o la ley e invocar la norma que ampara dicha reserva. Si el proponente no hace pronunciamiento expreso amparado en la ley, se entenderá que toda la propuesta es pública.

1.35. CRITERIOS DE DESEMPATE

Cuando dos o más propuestas obtengan la misma calificación total dentro de la presente convocatoria, y ésta sea la mayor calificación de la evaluación de las propuestas, se considerará que hay empate. En tal caso se aplicarán los siguientes criterios de desempate:

1.35.1. Se adjudicará la oferta de bienes o servicios nacionales frente a la oferta de bienes o servicios extranjeros. Tratándose de oferentes plurales conformados por personas naturales o jurídicas nacionales o extranjeras, para efectos de la presente convocatoria se considerará como proponente de bienes o servicios nacionales aquel que cuente con una participación de personas naturales o jurídicas nacionales mayor al 50% de conformidad con lo establecido en el documento de constitución.

1.35.2. Si persiste el empate se hará un sorteo mediante balotas, en audiencia (mediante videoconferencia) que se llevará a cabo el día hábil siguiente de la publicación del Informe Definitivo de Evaluación y Calificación, en la fecha, hora y medio que se establezca mediante aviso. Para dichos efectos, los representantes legales (o delegados) de los interesados empatados escogerán las balotas y se adjudicará a aquel que elija la del número mayor.

En caso de que un proponente no asista a la audiencia de sorteo, se solicitará a alguno de los participantes de la audiencia (videoconferencia) que escoja la balota en su representación. La videoconferencia será grabada.

1.36. MODIFICACIÓN O REVOCATORIA DEL ACTA DE SELECCIÓN

La entidad contratante podrá modificar o revocar el acta de selección si dentro del plazo comprendido entre la adjudicación del contrato y la suscripción del mismo, sobreviene una inhabilidad o incompatibilidad del proponente seleccionado, o si se demuestra que el acto se obtuvo por medios ilegales o si el acto fue adjudicado a un proponente que allegó documentación inconsistente, alterada, inexacta, o que indujo al error a EL CONTRATANTE o haya incurrido en una casual de rechazo.



- Acta de inicio u Orden de inicio suscrita por el supervisor del contrato.

En caso que no sea posible suscribir el acta de inicio por razones imputables AL CONTRATISTA, para el inicio del contrato de CONSULTORÍA, el CONTRATANTE emitirá orden de inicio del contrato, la cual deberá contener entre otros aspectos los siguientes:

1. Lugar y fecha de emisión de la orden.
2. Identificación de las partes.
3. Plazo del contrato.
4. Fecha de inicio del contrato.
5. Fecha de Terminación.
6. Valor del contrato.
7. Información del CONTRATISTA DE CONSULTORÍA e INTERVENTOR.

1.41. CONSECUENCIA DE LA NO SUSCRIPCIÓN DEL CONTRATO Y/O CUMPLIMIENTO DE LOS REQUISITOS DE EJECUCIÓN DEL MISMO

Si el proponente favorecido no suscribe el(los) contrato(s) respectivo(s), deja pasar el término fijado para su perfeccionamiento, no constituye las garantías requeridas en el contrato, el **PATRIMONIO AUTÓNOMO FINDETER-SENA** podrá hacer efectiva la garantía de seriedad y dispondrá de su valor como indemnización por perjuicios, cualquiera que sea la causa o causas alegadas por el proponente, sin menoscabo de las acciones legales conducentes al reconocimiento de perjuicios causados y no cubiertos por el valor de la garantía.

En este evento, LA CONTRATANTE podrá seleccionar al proponente ubicado en segundo orden de elegibilidad, y así sucesivamente, siempre y cuando su propuesta sea igualmente favorable para la entidad, previa instrucción del Comité Técnico y Fiduciario, caso en el cual, le exigirá al referido proponente la prórroga de la vigencia de la garantía de seriedad de la oferta, hasta el perfeccionamiento del contrato.

1.42. APROBACIÓN DE LA GARANTÍA

La CONTRATANTE aprobará las garantías presentadas por el CONTRATISTA que se ajusten a los requerimientos, dentro de los cinco (5) días calendario, siguientes a la fecha de radicación de las mismas.

En caso de presentarse alguna observación por parte de la CONTRATANTE, el adjudicatario deberá responder en un plazo no superior a dos (2) días hábiles.

En el evento de no cumplir con los plazos previstos, se continuará con el proponente clasificado en segundo lugar en el orden de elegibilidad y así sucesivamente.



7. Para la presente convocatoria al menos uno (1) de los integrantes que acredite la experiencia específica señalada en los presentes Términos de Referencia deberá tener una participación igual o superior al treinta por ciento (30%) y presentar los documentos que correspondan a su naturaleza, sea persona natural o jurídica. Si sólo uno (1) de los integrantes del proponente plural es quien acredita la experiencia específica, su participación en la figura asociativa no podrá ser menor al cincuenta por ciento (50%).
8. Ninguno de los integrante(s) que aporte la carta cupo de crédito podrán tener un porcentaje de participación en el consorcio o unión temporal menor al treinta por ciento (30%).
9. En ningún caso la distribución porcentual podrá ser superior al 100%.

2.1.1.3.1. DOCUMENTOS DEL PROPONENTE PLURAL

Cada uno de los integrantes del proponente plural, sean persona natural o jurídica, nacional o extranjera, deberán aportar los siguientes documentos:

1. Acta de constitución del consorcio o unión temporal.
2. Certificados de existencia y representación legal expedidos por la Cámara de Comercio, que acredite la existencia y representación legal de cada uno de sus integrantes

Nota: *En caso de limitaciones o restricciones en el Certificado de cámara y Comercio frente a la capacidad para obligarse del Representante Legal, deberá aportar los documentos que lo acrediten, tales como Actas del órgano competente, estatutos.*

Tratándose de personas jurídicas de derecho público, acto administrativo de creación (si aplica), resolución de nombramiento, acta de posesión y fotocopia de la cédula del representante legal, certificación de funciones, delegación o competencias expedido por del funcionario competente

3. De las personas naturales se deberá allegar copia legible de la cédula de ciudadanía por ambas caras.
4. De las personas(s) jurídica(s) se deberá allegar copia legible por ambas caras de la cédula de ciudadanía del (os) representante (es) legal (es).
5. En caso de persona natural extranjera con domicilio en Colombia y de persona jurídica extranjera con establecimiento de comercio o sucursal en Colombia, se deberá allegar copia de la cédula de extranjería o permiso de residencia del proponente persona natural o del representante legal de la persona jurídica o administrador de la sucursal.
6. En caso de persona natural extranjera sin domicilio en Colombia y de persona jurídica extranjera sin establecimiento de comercio o sucursal en Colombia, se deberá allegar copia legible del pasaporte del proponente persona natural o del representante legal de la persona jurídica.

Nota: Cuando la cédula de ciudadanía o de extranjería se encuentre en trámite, la contraseña expedida por la Registraduría Nacional del Servicio Civil se tendrá como documento válido.

7. Sus integrantes, apoderados y representantes no podrán encontrarse reportados o incluidos dentro de una lista nacional o internacional que hagan referencia al Lavado de Activos y Financiación del Terrorismo.
8. Las personas jurídicas extranjeras que participen en consorcio o unión temporal podrán constituir un solo apoderado común, y en tal caso, bastará para todos los efectos la presentación del poder común otorgado por todos los integrantes, con los requisitos de autenticación, consularización, legalización y/o apostilla y traducción exigidos en el Código de Comercio de Colombia, además de los señalados en estos Términos de Referencia. El poder a que se refiere este párrafo podrá otorgarse en el mismo acto de constitución del Consorcio o Unión Temporal.
9. La garantía de seriedad de la propuesta tratándose de proponente plural, además de los requisitos señalados en los presentes términos de referencia, deberá indicar los integrantes del proponente plural y su porcentaje de participación.



a la fecha de cierre del presente proceso de selección. En caso de no aportar el certificado, la CONTRATANTE al momento de la verificación, consultará los antecedentes correspondientes.

La persona natural y jurídica extranjera sin domicilio y/o sucursal en Colombia, deberá igualmente presentar la certificación de que trata el inciso anterior, en el cual conste que no se encuentra reportado; en caso de no aparecer registrada deberá acreditar dicho requisito con el documento equivalente en su país de origen, salvo que este requisito o la autoridad no esté establecida, para lo cual el proponente así lo deberá manifestar bajo la gravedad de juramento.

2.1.1.6. CONSTANCIA ANTECEDENTES JUDICIALES y REPORTE EN EL SISTEMA REGISTRO NACIONAL DE MEDIDAS CORRECTIVAS - RNMC

El proponente, sea persona natural o como miembro de consorcio o unión temporal deberá presentar la constancia de consulta de antecedentes judiciales, así como del Registro Nacional de medidas correctivas que incluirá la identificación de la persona, el tipo de comportamiento contrario a la convivencia, el tipo de medida correctiva y el estado de pago de la multa o cumplimiento de la medida correctiva, ambos suministrados por la Policía Nacional que deberá tener fecha de expedición no mayor a treinta (30) días calendario, anteriores a la fecha de cierre del presente proceso de selección. En caso de no aportar estos certificados, la CONTRATANTE al momento de la verificación, consultará los antecedentes correspondientes.

2.1.1.7. GARANTÍA DE SERIEDAD DE LA PROPUESTA.

El proponente deberá constituir a su costa, y presentar con su oferta, una póliza de seguro expedida por una compañía de seguros legalmente constituida en Colombia que ampare la seriedad de la propuesta en **FORMATO ENTRE PARTICULARES** con las siguientes características:

EL PROPONENTE se constituirá como TOMADOR Y AFIANZADO, y EL CONTRATANTE como ASEGURADO Y BENEFICIARIO.

La póliza de seriedad de la oferta deberá contener expresamente el **NÚMERO** y el **OBJETO** de la convocatoria.

Tratándose de proponente plural, deberá indicar sus integrantes y porcentaje de participación.

Con la presentación oportuna de la propuesta, se entiende que la misma es irrevocable y que el proponente mantiene vigentes todas las condiciones durante toda la vigencia de la póliza, incluidas las prórrogas de los plazos que llegaren a presentarse en las respectivas adendas a los Términos de Referencia.

Esta garantía deberá señalar expresamente que:

La aseguradora cubre a LA CONTRATANTE de los perjuicios imputables al proponente, en los siguientes eventos:

- a) La no suscripción del contrato sin justa causa por parte del proponente seleccionado.
- b) La no ampliación de la vigencia de la garantía de seriedad de la oferta cuando el término previsto en los términos de referencia o las reglas de participación se prorrogue, o cuando el término previsto para la suscripción del contrato se prorrogue, siempre y cuando esas prórrogas no excedan un término de tres (3) meses.
- c) El retiro de la oferta después de vencido el término fijado para la presentación de las propuestas.

2. Razón social de la entidad financiera que expide la certificación.
3. Nombre completo, cargo y firma del funcionario de la entidad financiera autorizado para expedir la certificación.
4. La certificación de cupo de crédito debe ir dirigida a la convocatoria
5. La fecha de expedición de la certificación de cupo de crédito debe ser inferior a treinta (30) días de antelación a la fecha de cierre de la presente convocatoria. En el evento en el que se modifique la fecha de cierre, se mantendrá para estos efectos, la prevista en el cronograma de la convocatoria y no el de las adendas que la modifiquen.
6. El valor del cupo crédito o la sumatoria de los cupos aportados debe ser **igual o superior al 20 % del presupuesto** de la presente convocatoria. En caso de no cumplir dicha condición, SERA CAUSAL DE RECHAZO.
7. Ninguno de los integrantes (s) que aporte la carta cupo de crédito podrán tener un porcentaje de participación en el consorcio o unión temporal menor al treinta por ciento (30%).

No se aceptará la presentación de cupos de sobregiro, ni de tarjeta de crédito, ni CDT, ni cuentas de ahorro, ni bonos, ni títulos valores, ni documentos representativos de valores, ni garantías bancarias y/o cartas de crédito stand by, ni cupos de factoring, ni ningún tipo de mecanismo que no corresponda a un cupo de crédito.

El Comité Evaluador se reserva el derecho de consultar los aspectos que estimen convenientes de la carta cupo de crédito. La carta cupo de crédito podrá confirmarse en cualquier etapa de la convocatoria, antes de la adjudicación de la misma. En caso de que la entidad financiera confirme una disminución del valor de la carta cupo crédito exigido en los términos de referencia, la propuesta será RECHAZADA.

2.1.3. REQUISITOS HABILITANTES DE ORDEN TÉCNICO

Para habilitar la propuesta se verificará si los proponentes cumplen con los siguientes criterios de experiencia mínimos exigidos:

2.1.3.1. EXPERIENCIA ESPECÍFICA DEL PROPONENTE

Para la presente convocatoria los proponentes deberán aportar **máximo TRES (03) contratos** terminados y recibidos a satisfacción antes de la fecha de cierre del proceso, cuya experiencia corresponda a:

INTERVENTORÍA A LA: ELABORACIÓN O AJUSTE O ACTUALIZACIÓN O COMPLEMENTACIÓN DE ESTUDIOS O DISEÑOS PARA LA CONSTRUCCIÓN O AMPLIACIÓN O REFORZAMIENTO ESTRUCTURAL DE EDIFICACIONES.

Los contratos con los que se pretenda acreditar la experiencia deberán estar recibidos a satisfacción (a manera de ejemplo: cumplido al 100% el objeto del contrato o ejecutado en su totalidad o sin pendientes de ejecución) previamente a la fecha de cierre del proceso, que cumplan las siguientes condiciones:

- La sumatoria del valor de los contratos aportados, deberá ser igual o mayor a **1.5** veces el valor del PRESUPUESTO ESTIMADO (PE), expresado en SMMLV.
- Uno de los contratos aportados deberá acreditar experiencia en **INTERVENTORÍA A LA: ELABORACIÓN O AJUSTE O ACTUALIZACIÓN O COMPLEMENTACIÓN DE ESTUDIOS O DISEÑOS PARA EL**

- I. Para efectos de acreditar la experiencia específica del proponente las actividades se cuantificarán en proporción al porcentaje de participación que haya tenido el integrante en la respectiva figura asociativa.
- II. Para el caso de uniones temporales, el integrante que pretenda hacer valer la experiencia en un porcentaje superior al del documento de constitución de la figura plural podrá presentar certificación expedida por la contratante en la que se señale el componente y/o actividad ejecutada por éste.

Nota: Para efectos de contabilizar la proporción de la experiencia específica de una actividad, se tendrá en cuenta la unidad de medida y/o capacidad de la estructura y/o componente, de la experiencia específica que se está requiriendo acreditar.

En el evento que un contrato o proyecto que se aporte para la experiencia haya sido ejecutado por un proponente plural, y dos (2) o más de sus integrantes conformen un proponente plural para participar en el presente proceso, dicho contrato o proyecto se entenderá aportado como un (1) solo contrato o proyecto y se tendrá en cuenta para el aporte de la experiencia, la sumatoria de los porcentajes de los integrantes del Consorcio o Unión Temporal que ejecutaron el contrato, y que están participando en el presente proceso.

Cuando se presente este caso se tendrá en cuenta el contrato en la totalidad de la participación de los integrantes que conformaron el proponente plural que adquirió la experiencia y que se encuentren participando en el presente proceso de selección.

- i. El valor del contrato se cuantificará en proporción al porcentaje de participación que haya tenido el integrante en la respectiva figura asociativa.
- ii. Podrá acumularse la experiencia específica individual para cada uno de los miembros con el fin de alcanzar el cien por ciento (100%) de la experiencia específica requerida

La acreditación de esta experiencia se sujetará a las exigencias establecidas en este capítulo.

- B. No se acepta la acreditación de experiencia de sociedades controladas por el proponente o por los miembros de la estructura plural, o de su matriz, o de sociedades controladas por su matriz, o de la filial o sus subordinadas.
- C. De las sucursales de sociedades extranjeras será tenida en cuenta solo la experiencia de la respectiva sucursal.
- D. No se aceptará experiencia derivada de contratos o proyectos escindidos.
- E. Conversión a salarios mínimos mensuales legales vigentes (SMMLV) se efectuará de acuerdo con el valor total ejecutado del contrato o proyecto a la fecha de terminación o de la fecha de suscripción del acta de entrega y recibo final del mismo, de acuerdo con el valor del salario mínimo Colombiano vigente para dicha fecha.

Para efectos de la conversión a salarios mínimos, en caso que el proponente presente soportes tanto de la fecha de terminación y de la fecha de suscripción del acta de entrega y/o recibo final, la fecha que será tomada para la conversión, será la de terminación del contrato.

Cuando el proponente no presente los documentos, con la propuesta o en la etapa de subsanación, que cumplan con las condiciones establecidas en las alternativas de acreditación de experiencia, en donde se pueda verificar el valor total ejecutado del contrato en SMMLV, dicho contrato o proyecto no será tenido en cuenta para acreditar este criterio de experiencia.

Para los anteriores efectos, la entidad igualmente convertirá el presupuesto estimado de la convocatoria a Salarios Mínimos Mensuales Legales vigentes a la fecha del cierre.

- F. La experiencia específica del proponente podrá acreditarse mediante el cumplimiento de las siguientes alternativas:



Alternativa A. Mediante presentación de certificación o constancia expedida por la entidad contratante, en la que conste el objeto del contrato o proyecto, el valor total o final, la fecha de terminación, el porcentaje de participación del proponente, las actividades y/o productos requeridos como experiencia específica, la ejecución, terminación o liquidación del contrato o proyecto. En ningún caso se aceptará la certificación o constancia expedida únicamente por el interventor externo.

Alternativa B. Se deberá adjuntar copia del acta de recibo o entrega final (o la que haga sus veces) o copia del acta de liquidación, siempre que estas contengan mínimo la siguiente información: objeto del contrato o proyecto, el valor total o final, la fecha de terminación, el porcentaje de participación del proponente, las actividades y/o productos requeridos como experiencia específica, la ejecución, terminación o liquidación del contrato o proyecto, y deberá(n) venir suscrita(s) según corresponda, por el Interventor y/o supervisor y/o representante de la entidad contratante y el Contratista.

En todo caso, no se aceptarán experiencias y/o certificaciones donde la participación del interesado haya sido como subcontratista, al igual que no se aceptarán auto certificaciones, entendidas como: i) Cualquier certificación expedida por el oferente para acreditar su propia experiencia. ii) Cualquier certificación expedida por figuras asociativas en la que el oferente o los integrantes de la misma hayan hecho parte.

Cuando los documentos aportados no contengan la información que permita su verificación, el proponente podrá anexar el acta de terminación, acta parcial, o de entrega y recibo final, o acta de liquidación, la cual deberá venir suscrita según corresponda, por el Interventor y/o supervisor y/o representante de la entidad contratante y el Contratista, así mismo podrá aportar copia de los documentos soportes que sean del caso (siempre y cuando sean expedidos por la entidad contratante o entidad pública), que permitan evidenciar la ejecución del contrato o proyecto o tomar la información que falte.

No obstante, la Entidad se reserva el derecho de verificar la información suministrada por el proponente y de solicitar las aclaraciones u otros documentos que considere convenientes para acreditar la experiencia.

En ningún caso el proponente podrá cambiar o reemplazar los contratos o proyectos presentados inicialmente con la propuesta para acreditar la experiencia técnica requerida, ya que no serán tenidos en cuenta, de estos solamente se podrá aclarar, aportar información o documentos relacionados cuando la entidad así lo requiera.

En el evento en que en las alternativas antes previstas no se informe el porcentaje de participación del proponente plural, éste deberá aportar el documento de constitución de la figura asociativa o acuerdo de voluntades en donde se evidencie dicho porcentaje.

Para el presente proceso no es válido acreditar la experiencia a través de contratos ejecutados bajo la modalidad de Administración Delegada. No será considerada la experiencia que se pretenda acreditar con Convenios Interadministrativos para cuyo desarrollo se haya subcontratado la totalidad de la ejecución de la Interventoría.

En caso de presentarse para efectos de acreditación de la experiencia más de un formulario o un número mayor de contratos o proyectos al máximo requerido, será objeto de verificación el primer formulario que aparece en orden consecutivo foliado y de él los primeros contratos o proyectos relacionados en el formato 3, en su orden, y hasta el número máximo señalado en los términos de referencia. En caso de aportar más de un contrato o proyecto o una certificación de varios contratos o proyectos y el proponente no señale o señale parcialmente en el formato los que requiere sean tenidos en cuenta para efectos de habilitación, se tomarán en cuenta los contratos o proyectos de mayor valor total ejecutado y hasta el número máximo requerido en los términos de referencia.

SUBCAPÍTULO III EVALUACIÓN Y CALIFICACIÓN DE LAS PROPUESTAS

3.1. CRITERIOS DE EVALUACIÓN Y CALIFICACIÓN DE LAS PROPUESTAS

La asignación del puntaje a las propuestas, de acuerdo con los patrones preestablecidos en estos términos de referencia, será realizada por los evaluadores de EL CONTRATANTE. Se seleccionará la propuesta mejor calificada y que por ello resulte ser la más favorable para la entidad y para los fines que ella busca con esta contratación, para esto se tendrá en cuenta que el puntaje máximo de la evaluación será de **cien (100) puntos**, resultantes del siguiente factor y criterio de evaluación:

FACTOR DE CALIFICACIÓN	PUNTAJE
Evaluación Económica	100 puntos
TOTAL	100 puntos

Y la posterior aplicación del criterio de evaluación factor cumplimiento contratos anteriores.

3.1.1. INFORME DE EVALUACIÓN ECONÓMICA Y ASIGNACIÓN DE PUNTAJE (ORDEN DE ELEGIBILIDAD)

En audiencia realizada en el lugar y fecha establecidos en el cronograma de proceso, se llevará a cabo la apertura del sobre No. 2 de las propuestas habilitadas en los aspectos jurídicos, financieros y técnicos.

En dicha audiencia se dará lectura del valor total de cada una de las propuestas incluido el IVA. En el evento que el formato de oferta económica de la propuesta no tenga diligenciada la casilla correspondiente al "Valor total de la propuesta" la entidad procederá a realizar la sumatoria de los valores correspondientes a cada una de las Etapas y el IVA.

Una vez surtida la audiencia de apertura del sobre No. 2, la Entidad procederá a realizar la revisión de las propuestas durante el término establecido en el cronograma del proceso, de la siguiente manera:

1. En caso que cualquier valor de la oferta económica de algún proponente se presente con decimales, la entidad procederá a ajustar el valor redondeándolo al peso, cuando la fracción decimal del peso sea igual o superior a cinco lo aproximará por exceso al peso y cuando la fracción decimal del peso sea inferior a cinco lo aproximará por defecto al peso.
2. En el evento que la propuesta económica no contenga el precio o se haya diligenciado en cero o con algún símbolo, la propuesta será rechazada.
3. Si existiere discrepancia entre letras y cifras, prevalecerá el monto expresado en letras.

4. EN EL EVENTO QUE EL FORMATO DE PROPUESTA ECONÓMICA PRESENTADO POR EL PROPONENTE PRESENTE DIFERENCIAS EN LA DESCRIPCIÓN DE LAS ACTIVIDADES O ÍTEMS Y/O EN LA UNIDAD CORRESPONDIENTE Y/O EN LAS CANTIDADES FRENTE A LAS ESTIPULADAS EN EL FORMATO PUBLICADO CON LA CONVOCATORIA PREVALECE ESTE ÚLTIMO, POR LO QUE LA OFERTA SERÁ AJUSTADA DE CONFORMIDAD.

5. Se realizará la verificación y corrección de las operaciones aritméticas de las propuestas.

Nota 1: Se entiende por error aritmético aquel que surge de un cálculo meramente aritmético cuando la operación ha sido erróneamente realizada. En consecuencia, su corrección debe contraerse a

RANGO (INCLUSIVE)	NÚMERO	MÉTODO
De 00 a 24	1	Media aritmética
De 25 a 49	2	Media aritmética alta
De 50 a 74	3	Media geométrica
De 75 a 99	4	Menor valor

Nota 1: Esta TRM se tomará del sitio web del Banco de la República de Colombia, http://www.banrep.gov.co/seriesestadisticas/see_ts_trm.htm#cotizacion

Nota 2: En caso que únicamente haya un proponente habilitado se la asignará la puntuación total de este factor, previa aplicación de los descuentos a que haya lugar.

a. **MEDIA ARITMÉTICA**

Consiste en la determinación del promedio aritmético de las propuestas económicas válidas y la asignación de puntos en función de la proximidad de las propuestas a dicho promedio aritmético, como resultado de aplicar las siguientes fórmulas:

$$\bar{X} = \sum_{i=1}^n \frac{x_i}{n}$$

Dónde:

\bar{X} = Media aritmética
 x = Valor total corregido de la propuesta i
 n = Número total de las propuestas válidas presentadas

Ponderación de las propuestas por el método de la media aritmética.

Obtenida la media aritmética se procederá a ponderar las propuestas de acuerdo con la siguiente fórmula:

$$\text{Puntaje } i = \begin{cases} 100 \times \left(1 - \left(\frac{\bar{X} - V_i}{\bar{X}} \right) \right) & \text{para valores menores o iguales a } \bar{X} \\ 100 \times \left(1 - 2 \left(\frac{|\bar{X} - V_i|}{\bar{X}} \right) \right) & \text{para valores mayores a } \bar{X} \end{cases}$$

Dónde:

\bar{X} = Media aritmética.
 V_i = Valor total de cada una de las Ofertas i , sin decimales
 i = Número de oferta.

En el caso de propuestas con valores mayores a la media aritmética se tomará el valor absoluto de la diferencia entre la media aritmética y el valor de la propuesta, como se observa en la fórmula de ponderación.



PERSONAL MÍNIMO PARA LA EJECUCIÓN DEL PROYECTO						
Cant.	Cargo	Formación Académica	Experiencia General	Experiencia Específica	No. de Contratos	Porcentaje de Dedicación mínima
1	Profesional bioclimático	Arquitecto con especialización en bioclimática	2 años	Profesional en arquitectura con experiencia diseños bioclimáticos de edificaciones, incluidos proyectos de vivienda.	2	10%

1.1.3. PROYECTO 3. CENTRO DE INDUSTRIAS Y SERVICIOS BLOQUE 8 UBICADO EN VILLAVICENCIO.

PERSONAL MÍNIMO PARA LA EJECUCIÓN DEL PROYECTO						
Cant.	Cargo	Formación Académica	Experiencia General	Experiencia Específica	No. de Contratos	Porcentaje de Dedicación mínima
1	Director de Interventoría	Arquitecto o ingeniero civil	8 años	Director de Interventoría en proyectos de diseño u obra de Reforzamiento Estructural de las edificaciones definidas en la presente convocatoria. La sumatoria del área de interventoría a diseño de reforzamiento estructural o interventoría a reforzamiento estructural ejecutado en obra, en los contratos aportados, deberá ser igual o superior a 987 m2.	3	20%
1	Arquitecto Diseñador	Arquitecto	6 años	Experiencia profesional en diseño arquitectónico en contratos de estudios o diseños de edificaciones definidas en la presente convocatoria. La sumatoria del área diseñada acreditada mediante los contratos aportados, deberá ser igual o superior a 987 m2.	3	10%
1	Especialista Estructural	Ingeniero Civil con posgrado en estructuras	8 años	Experiencia profesional como especialista estructural de proyectos de Reforzamiento Estructural en edificaciones definidas en la presente convocatoria. La sumatoria del área de diseño de reforzamiento estructural o de reforzamiento estructural ejecutado en obra, en los contratos aportados, deberá ser igual o superior a 987 m2.	3	25%
1	Especialista Hidrosanitario	Ingeniero civil o Ingeniero Sanitario con posgrado en el área de la hidráulica o la Ingeniería Sanitaria	6 años	Experiencia profesional como especialista hidrosanitario en contratos de estudios o diseños de edificaciones definidas en la presente convocatoria. La sumatoria del área diseñada acreditada mediante los contratos aportados, deberá ser igual o superior a 987 m2.	3	15%
1	Especialista Eléctrico	Ingeniero Eléctrico o Electricista	6 años	Experiencia profesional como especialista eléctrico en contratos de estudios o diseños	3	15%

Nota 4: El personal mínimo requerido, sus hojas de vida y las certificaciones que la acompañen, NO deben presentarse con la propuesta. Estos documentos solo deben presentarse por el proponente que resulte seleccionado previo a la suscripción del acta de inicio o emisión de la orden de inicio del contrato, conforme a lo señalado en el PLAZO DE EJECUCIÓN DEL CONTRATO.

Nota 5: Los soportes del personal antes indicado, debe aportarse en el plazo establecido en los términos de referencia, en caso de incumplimiento por parte del Interventor, se procederá a la aplicación de las sanciones contractuales correspondientes.

Nota 6: En caso de requerirse, si durante la ejecución de las obras se presenta necesidad de ajustes o modificaciones a los diseños producto de la consultoría, será obligación de la interventoría conceptuar, acompañar y validar la solución a las posibles observaciones que lleguen a presentarse.

Nota 7: EL INTERVENTOR deberá tener en cuenta que una de las alternativas de reforzamiento a desarrollar es por medio de disipadores sísmicos de energía, por lo cual deberá proponer un Especialista Estructural que cumpla con la experiencia específica solicitada, y garantice el desarrollo y aprobación de la alternativa solicitada acorde a la normatividad que aplique.

Nota 8: Para los siguientes cargos EL INTERVENTOR podrá proponer un solo profesional o especialista para los tres proyectos, garantizando siempre la dedicación mínima establecida por proyecto y el cumplimiento en la revisión, aprobación y entrega de productos según programación. Adicionalmente, en los perfiles que aplique, para dar cumplimiento a la experiencia específica solicitada, los soportes aportados deberán acreditar la sumatoria de las áreas requeridas para cada proyecto.

- Director de Interventoría.
- Arquitecto Diseñador.
- Especialista en Geotecnia.
- Profesional de Seguridad Industrial Y Salud Ocupacional y medio ambiente (SISOMA) O Profesional Técnico en Aseguramiento de Calidad.
- Profesional de Apoyo.
- Profesional Bioclimático.

Nota 9: Especialista Estructural: En caso de que durante la elaboración de los diseños sea necesaria una intervención de carácter mayor a la inicialmente prevista y que afecte la estructura existente, el Especialista Estructural deberá garantizar el cumplimiento de las normas establecidas en el Título II Capítulo I de la Ley 1796 de 2016, artículos 3 y siguientes, que modificó la Ley 400 de 1997, así como aquellas que las modifiquen o sustituyan.

Es obligación de la Interventoría, en los casos que aplique, contemplar dentro de su oferta económica los profesionales, acciones y gestiones que garanticen el cumplimiento de lo siguiente:

NOTA: En cumplimiento del Artículo 3° de la Ley 1796 de 2016 "Por la cual se establecen medidas enfocadas a la protección del comprador de vivienda, el incremento de la seguridad de las edificaciones y el fortalecimiento de la función pública que ejercen los curadores urbanos, se asignan unas funciones a la Superintendencia de Notariado y Registro y se dictan otras disposiciones", y del Decreto 945 del 05 de junio de 2017 "Por el cual se modifica parcialmente el Reglamento Colombiano de Construcciones Sismo Resistentes NSR -10" y para los casos que aplique, la Interventoría a través de los profesionales competentes deberá elaborar los memoriales dirigidos a la curaduría urbana o la dependencia de la administración municipal o distrital encargada de la expedición de las licencias de construcción, en los cuales certificarán el alcance de la revisión independiente efectuada sobre los diseños (geotecnia, reforzamiento, elementos no estructurales y los que apliquen) de las edificaciones, el cumplimiento de las normas establecidas en la Ley 1796 de 2016 y sus decretos reglamentarios, y firmará los planos y demás documentos técnicos como constancia de haber efectuado la revisión.



FORMATO 1 CARTA DE PRESENTACIÓN DE LA PROPUESTA

Ciudad y Fecha: _____

Señores

PATRIMONIO AUTÓNOMO FINDETER-SENA

Bogotá D.C. – Colombia

Referencia: CONVOCATORIA No PAF-SENA-I-054-2020

Por medio de los documentos adjuntos, me permito presentar propuesta para participar en la presente convocatoria cuyo objeto es **CONTRATAR LA “INTERVENTORÍA INTEGRAL (TÉCNICA, ADMINISTRATIVA, FINANCIERA, CONTABLE, AMBIENTAL, SOCIAL Y JURÍDICA) PARA LA REVISIÓN, AJUSTE Y ACTUALIZACIÓN DE ESTUDIOS Y DISEÑOS ENTREGADOS POR EL SENA, Y ELABORACIÓN DE ESTUDIOS Y DISEÑOS COMPLEMENTARIOS PARA EL REFORZAMIENTO ESTRUCTURAL Y REHABILITACION DE ÁREAS DEL GRUPO 1: CONFORMADO POR EL CENTRO DE DISEÑO Y METROLOGÍA - COMPLEJO PALOQUEMAO - TORRE ORIENTAL UBICADO EN BOGOTA DC, CENTRO AGROPECUARIO BLOQUE 4 UBICADO EN POPAYAN Y CENTRO DE INDUSTRIAS Y SERVICIOS BLOQUE 8 UBICADO EN VILLAVICENCIO”**

En el evento de resultar aceptada mi propuesta, me comprometo a perfeccionar y legalizar el respectivo contrato en el término señalado por la entidad y a ejecutar el objeto contractual de acuerdo con los documentos que hacen parte del presente proceso de selección, del contrato, de esta propuesta y las demás estipulaciones de la misma, en las partes aceptadas por la entidad contratante.

En mi calidad de proponente declaro:

1. Que conozco los Términos de Referencia de la presente convocatoria, sus adendas e informaciones sobre preguntas y respuestas, así como los demás documentos relacionados con los trabajos, y acepto cumplir todos los requisitos en ellos exigidos.
2. De igual forma manifiesto que acepto las consecuencias que se deriven por el incumplimiento de los requisitos a que se refiere el numeral anterior.
3. Que acepto las condiciones establecidas por la entidad contratante para la ejecución del proyecto. Entendiendo su estructura y metodología.
4. Que en caso de ser aceptada mi propuesta, me comprometo a iniciar la ejecución del contrato respectivo, cuando la entidad contratante imparta la orden de iniciación, y a terminarlo dentro de los plazos contractuales de acuerdo con lo establecido en los documentos de los Términos de Referencia, la propuesta y el contrato, respectivamente.
5. Que conozco y acepto en un todo las leyes generales y especiales aplicables a este proceso de selección.
6. Que conozco detalladamente, en terreno y por información de las autoridades competentes, los sitios en que debo desarrollar el objeto a contratar, sus características, accesos, entorno socio económico, condiciones climatológicas, geotécnicas y geológicas, y que he tenido en cuenta este conocimiento para la elaboración de la propuesta y en consecuencia asumo los efectos de esta declaración.
7. Que con la presentación de la propuesta garantizo que cuento con el personal mínimo requerido, los perfiles de personales requeridos y el tiempo de dedicación y en caso de ser seleccionado presentaré previo a la suscripción del acta de inicio u orden de inicio para verificación del interventor del contrato, los respectivos soportes de formación académica y profesional y de experiencia de dicho personal.
8. Que con la firma de la presente Carta manifiesto bajo la gravedad del juramento que ni yo, ni ninguno de los integrantes del consorcio o de la unión temporal o de la persona jurídica que represento, nos



- encontramos incursos en ninguna de las causales de inhabilidad, incompatibilidad y demás prohibiciones consagradas en la Ley para celebrar el contrato, ni en las causales de conflicto de interés señaladas en los presentes términos de referencia y en la normatividad que rige el presente proceso de selección.
9. Que leí cuidadosamente los Términos de Referencia de esta convocatoria, sus causales de rechazo y declaratoria de desierta, y elaboré mi propuesta ajustada a los mismos. Por tanto, conocí y tuve las oportunidades establecidas para solicitar aclaraciones, formular objeciones, efectuar preguntas y obtener respuestas a mis inquietudes.
 10. Que conozco, acepto y cumpliré las obligaciones contenidas los Términos de Referencia, estudios previos, sus anexos y el contrato que aplica para esta convocatoria.
 11. Que los recursos que componen mi (nuestro) patrimonio no provienen de lavado de activos, financiación del terrorismo, narcotráfico, captación ilegal de dineros y en general de cualquier actividad ilícita y que en caso de resultar favorecido(s) con la adjudicación, los recursos recibidos en desarrollo del contrato de la convocatoria no serán destinados a ninguna de las actividades antes descritas.
 12. Declaro bajo la gravedad de juramento, que en mi país de origen no se encuentra establecido la autoridad que haga las veces de la Contraloría General de la República, así como el requisito de antecedentes fiscales requisito. [Aplica para personas jurídicas extranjeras sin domicilio y/o sucursal en Colombia] En caso que proceda.
 13. Declaro bajo la gravedad de juramento, que en mi país de origen no se encuentra establecido la autoridad que haga las veces de la Procuraduría General de la Nación, así como el requisito de antecedentes disciplinarios. [Aplica para personas jurídicas extranjeras sin domicilio y/o sucursal en Colombia] En caso de que proceda.
 14. Igualmente declaro bajo la gravedad de juramento, que toda la información aportada y contenida en _____ folios correspondientes a los documentos, anexos y formularios jurídicos, financieros, técnicos y económicos, es veraz y susceptible de comprobación

RESUMEN DE LA PROPUESTA:

Nombre o Razón Social del Proponente: _____

Documento de identidad o NIT: _____

Representante Legal: _____

País de Origen del Proponente: _____

(En caso de presentarse la propuesta en consorcio o unión temporal se debe indicar el nombre y país de origen de cada uno de los integrantes).

VALIDEZ DE LA PROPUESTA: Para todos los efectos, se entenderá que es por una vigencia igual al de la garantía de seriedad de la propuesta.

Me permito informar que las comunicaciones relativas a esta convocatoria las recibiré en:

Dirección: _____

Ciudad: _____

Teléfono(s): _____ Teléfono

_____ Correo

Móvil:

Electrónico:

Atentamente,

PERSONA AUTORIZADA PARA FIRMAR LA PROPUESTA

Firma: _____

Nombre: _____

C.C.: _____

FORMATO 4 PROPUESTA ECONÓMICA
(SE PUBLICA EN DOCUMENTO APARTE, ADJUNTO A LA PRESENTE CONVOCATORIA)

FORMATO 5 ESTIMACIÓN PROPUESTA ECONÓMICA DETALLADA Y FACTOR MULTIPLICADOR

El proponente seleccionado deberá diligenciar el Formato de Estimación Propuesta Económica Detallada y Factor Multiplicador para la interventoría del proyecto, teniendo especial cuidado de diligenciar cada una de las casillas por todo el personal ofrecido, que en todo caso, no puede ser inferior al personal mínimo (Anexo 1), de acuerdo a la dedicación mínima requerida para la ejecución de la interventoría y totalizar las mismas, así como los demás costos directos requeridos en el presente formato y presentarlo al supervisor del contrato como requisito previo a la suscripción del acta de inicio del mismo. En consecuencia, no se debe presentar con la propuesta.

Este formato se considera únicamente una herramienta para la supervisión del contrato. Por lo tanto, no será objeto de verificación ni evaluación y en ningún caso puede modificar el valor de la propuesta económica.

FORMATO ESTIMACIÓN PROPUESTA ECONÓMICA DETALLADA Y FACTOR MULTIPLICADOR							
OBJETO:							
PROPONENTE:							
PERSONAL PROFESIONAL							
CONCEPTO	A	B	C	D	E	F	
Personal Profesional	CANTIDAD	SUELDO MES BÁSICO	% DEDICACIÓN	F.M (%)	VALOR MES (AxBxCxD)	No. DE MESES	TOTAL PARCIAL (ExF)
SUBTOTAL COSTO PERSONAL PROFESIONAL (1)							\$
PERSONAL TÉCNICO							
CONCEPTO	A	B	C	D	E	F	
Personal Técnico	CANTIDAD	SUELDO MES BÁSICO	% DEDICACIÓN	F.M (%)	VALOR MES (AxBxCxD)	No. DE MESES	TOTAL PARCIAL (ExF)
SUBTOTAL COSTO PERSONAL TÉCNICO (2)							\$
OTROS COSTOS DIRECTOS							
CONCEPTO				UNIDAD	CANTIDAD	VR. UNITARIO	TOTAL PARCIAL
OTROS COSTOS DIRECTOS							

SUBTOTAL OTROS COSTOS DIRECTOS (3)			\$
RESUMEN GENERAL PROPUESTA ECONÓMICA			
VALOR TOTAL (1+2+3)			\$
IVA 19%			\$
VALOR TOTAL INTERVENTORÍA			\$

FM: Factor Multiplicador

II.

ÍTEM	DESCRIPCIÓN	%
A	Salario Básico (Nómina Total Mensual)	100,00%
B	Prestaciones Sociales	
	Prima de servicios	
	Cesantías	
	Intereses sobre cesantías	
	Vacaciones	
C.	Sistema de Seguridad Social Integral	
	Pensión	
	Salud	
	ARP	
	Subsidio Familiar	
	SENA	
	ICBF	
	Subtotal B+C	
D.	Otros	
	Dotación	
	Subtotal A+B+C+D	
E.	Costos Indirectos	
E1	Gastos Generales	
E2	Gastos legales	

