

PATRIMONIO AUTÓNOMO FINDETER-MEN 268-2019

**PROGRAMA: MEJORAMIENTO DE INFRAESTRUCTURA EDUCATIVA DE ESTABLECIMIENTOS
EDUCATIVOS RURALES UBICADOS EN COMUNIDADES INDÍGENAS Y NARP**

CONVOCATORIA N° PAF-MEN II-I-026-2020

TÉRMINOS DE REFERENCIA PARA CONTRATAR “LA INTERVENTORÍA INTEGRAL (ADMINISTRATIVA, FINANCIERA, CONTABLE, AMBIENTAL, SOCIAL, JURÍDICA Y TÉCNICA) A LA VALIDACIÓN Y/O AJUSTE DE DIAGNÓSTICOS Y EJECUCIÓN DE LAS OBRAS DE MEJORAMIENTO EN LOS ESTABLECIMIENTOS EDUCATIVOS UBICADOS EN COMUNIDADES INDÍGENAS Y NARP PRIORIZADAS POR EL MEN Y VIABILIZADAS POR FINDETER GRUPO 8 NORORIENTE.”

DIRECCIÓN DE CONTRATACIÓN

MAYO DE 2020

TABLA DE CONTENIDO

CAPÍTULO I DISPOSICIONES ESPECÍFICAS

SUBCAPÍTULO I DE LA CONVOCATORIA

1.1 OBJETO

- 1.1.1 ANTECEDENTES DE LA CONTRATACIÓN
- 1.1.2 ALCANCE
- 1.1.3 PROCESO DE CIERRE CONTRACTUAL
- 1.1.4 PRODUCTO A ENTREGAR
- 1.1.5 PLAN DE GESTIÓN SOCIAL
- 1.1.6 OTRAS ACTIVIDADES
- 1.1.7 ACTAS

1.2 LOCALIZACIÓN

- 1.2.1 CONOCIMIENTO DEL SITIO DEL PROYECTO

1.3 METODOLOGÍA DEL CÁLCULO - PRESUPUESTO ESTIMADO (PE)

- 1.3.1 PRESUPUESTO
- 1.3.2 PROPUESTA ECONÓMICA

1.4 IMPUESTOS

1.5 FORMA DE PAGO

1.6 PLAZO DE EJECUCIÓN DEL CONTRATO

1.7 OBLIGACIONES.

- 1.7.1 OBLIGACIONES GENERALES DEL CONTRATISTA
- 1.7.2 OBLIGACIONES ESPECÍFICAS
- 1.7.3 OBLIGACIONES JURÍDICAS
- 1.7.4 OBLIGACIONES TÉCNICAS
- 1.7.5 OBLIGACIONES SOCIALES Y AMBIENTALES
- 1.7.6 OBLIGACIONES FINANCIERAS Y CONTABLES

1.8 NORMATIVIDAD APLICABLE

SUBCAPÍTULO II - ASPECTOS ESPECÍFICOS DEL CONTRATO Y DE LA EJECUCIÓN DEL PROYECTO

- 2.1 DESCRIPCIÓN DEL OBJETO DEL CONTRATO
- 2.2 CONOCIMIENTO DEL DEL PROYECTO
- 2.3 PERSONAL
- 2.4 REGLAS PARA LA ACREDITACIÓN DE LA EXPERIENCIA ESPECÍFICA DEL PERSONAL PROPUESTO
- 2.5 SUPERVISIÓN DEL CONTRATO DE INTERVENTORÍA
- 2.6 GARANTÍAS
- 2.7 GARANTÍA DE CUMPLIMIENTO.
- 2.8 GARANTÍA DE RESPONSABILIDAD CIVIL EXTRA CONTRACTUAL.
- 2.9 CARACTERÍSTICAS DE LAS GARANTÍAS
- 2.10 LICENCIAS, PERMISOS Y AUTORIZACIONES APLICABLES
- 2.11 CLAUSULAS ESPECIALES
 - 2.11.1 CLÁUSULA DE INDEMNIDAD
 - 2.11.2 CONDICIONES RESOLUTORIAS
 - 2.11.3 CLÁUSULA DE GESTIÓN DE RIESGOS

- 2.11.4 TIPIFICACIÓN, ESTIMACIÓN Y ASIGNACIÓN DE LOS RIESGOS PREVISIBLES QUE PUEDAN AFECTAR EL EQUILIBRIO ECONÓMICO DEL CONTRATO
- 2.12 NIVEL DE IMPACTO
- 2.13 LIQUIDACIÓN DEL CONTRATO

SUBCAPÍTULO III CRONOGRAMA

CAPÍTULO II DISPOSICIONES GENERALES

SUBCAPÍTULO I GENERALIDADES

- 1.1 DEFINICIONES
- 1.2 SIGLAS
- 1.3 RÉGIMEN JURÍDICO APLICABLE
- 1.4 PRINCIPIOS ORIENTADORES
- 1.5 CONVOCATORIA DE VEEDURÍAS CIUDADANAS
- 1.6 LUCHA CONTRA LA CORRUPCIÓN
- 1.7 CORRESPONDENCIA
- 1.8 PUBLICIDAD DEL PROCESO
- 1.9 PUBLICACIÓN DE LOS TÉRMINOS DE REFERENCIA Y DOCUMENTOS DEL PROCESO
- 1.10 OBSERVACIONES A LOS TÉRMINOS DE REFERENCIA Y LOS DOCUMENTOS Y ESTUDIOS DEL PROYECTO
- 1.11 ADENDAS
- 1.12 PRESENTACIÓN DE LAS PROPUESTAS
- 1.13 FORMA DE PRESENTACIÓN DE LAS PROPUESTAS
- 1.14 REGLAS PARA LA PRESENTACIÓN DE PROPUESTAS
- 1.15 DOCUMENTOS QUE REPOSAN EN LA ENTIDAD
- 1.16 PROHIBICIÓN DE PRESENTAR PROPUESTAS ALTERNATIVAS, CONDICIONADAS O PARCIALES
- 1.17 TÉRMINO PARA DEVOLUCIÓN DE PROPUESTAS
- 1.18 PLAZO DE PRESENTACIÓN DE PROPUESTAS
- 1.19 DOCUMENTOS OTORGADOS EN EL EXTERIOR
 - 1.19.1 LEGALIZACIÓN
 - 1.19.2 APOSTILLE
- 1.20 TÍTULOS OBTENIDOS EN EL EXTERIOR
- 1.21 PROCEDIMIENTO PARA LA VERIFICACIÓN DE CONTRATOS Y/O PROYECTOS OTORGADOS EN MONEDA EXTRANJERA
- 1.22 INHABILIDADES E INCOMPATIBILIDADES
- 1.23 CONFLICTO DE INTERÉS
- 1.24 DEBER DE DILIGENCIA E INFORMACIÓN SOBRE EL CONTRATO
- 1.25 POTESTAD VERIFICATORIA
- 1.26 SUSPENSIÓN Y/O CANCELACIÓN DE LA CONVOCATORIA
- 1.27 CIERRE DE LA ETAPA DE RECIBO DE PROPUESTAS
- 1.28 VERIFICACIÓN DE REQUISITOS HABILITANTES DE CARÁCTER JURÍDICO, TÉCNICO Y FINANCIERO
 - 1.28.1 INFORME DE VERIFICACIÓN DE REQUISITOS HABILITANTES Y SOLICITUD DE SUBSANACIONES
 - 1.28.2 REGLAS PARTICULARES
- 1.29 RESPUESTA A LAS OBSERVACIONES PRESENTADAS AL INFORME DE VERIFICACIÓN DE REQUISITOS HABILITANTES Y PUBLICACIÓN DEL INFORME DEFINITIVO DE VERIFICACIÓN DE REQUISITOS HABILITANTES
- 1.30 APERTURA DEL SOBRE No. 2 – PROPUESTA ECONÓMICA
- 1.31 METODOLOGÍA Y EVALUACIÓN DE LAS PROPUESTAS HABILITADAS
- 1.32 AJUSTE OFICIOSO DE INFORMES
- 1.33 RESERVA DURANTE EL PROCESO DE EVALUACIÓN

- 1.34 INDICACIÓN DE LAS RESERVAS LEGALES DE LAS QUE GOZAN LOS DOCUMENTOS APORTADOS
- 1.35 CRITERIOS DE DESEMPATE
- 1.36 MODIFICACIÓN O REVOCATORIA DEL ACTA DE SELECCIÓN
- 1.37 CAUSALES DE RECHAZO
- 1.38 CAUSALES PARA LA DECLARATORIA DE DESIERTA
- 1.39 SUSCRIPCIÓN DEL CONTRATO
- 1.40 REQUISITOS DE EJECUCIÓN DEL CONTRATO
- 1.41 CONSECUENCIA DE LA NO SUSCRIPCIÓN DEL CONTRATO Y/O CUMPLIMIENTO DE LOS REQUISITOS DE EJECUCIÓN DEL MISMO
- 1.42 APROBACIÓN DE LA GARANTÍA

SUBCAPÍTULO II VERIFICACIÓN DE REQUISITOS HABILITANTES DE CARÁCTER JURÍDICO, TÉCNICO Y FINANCIERO

- 2.1 REQUISITOS HABILITANTES
 - 2.1.1. REQUISITOS HABILITANTES DE ORDEN JURÍDICO
 - 2.1.2. REQUISITOS HABILITANTES DE ORDEN FINANCIERO
 - 2.1.3. REQUISITOS DE ORDEN TÉCNICO
 - 2.1.4. NO CONCENTRACIÓN DE CONTRATOS

SUBCAPÍTULO III EVALUACIÓN Y CALIFICACIÓN DE LAS PROPUESTAS

- 3.1. CRITERIOS DE CALIFICACIÓN DE LAS PROPUESTAS
 - 3.1.1 INFORME DE EVALUACIÓN ECONÓMICA Y ASIGNACIÓN DE PUNTAJE (ORDEN DE ELEGIBILIDAD)

ANEXOS:

- Anexo 1: PERSONAL REQUERIDO
- Anexo 2: MATRIZ DE RIESGOS
- Anexo 3: MINUTA DEL CONTRATO
- Anexo 4: PLAN DE GESTIÓN SOCIAL

Formato 1: CARTA DE PRESENTACIÓN DE LA PROPUESTA

Formato 2: FORMATO CERTIFICADO DE PAGO DE APORTES PARAFISCALES Y SISTEMA GENERAL DE SEGURIDAD SOCIAL INTEGRAL

Formato 3: EXPERIENCIA ESPECÍFICA DEL PROPONENTE PARA HABILITAR LA OFERTA

Formato 4: PROPUESTA ECONÓMICA. Sobre No 2 (Adjunto)

CAPÍTULO I DISPOSICIONES ESPECÍFICAS

SUBCAPÍTULO I DE LA CONVOCATORIA

1.1. OBJETO

La presente convocatoria tiene como objeto contratar **“LA INTERVENTORÍA INTEGRAL (ADMINISTRATIVA, FINANCIERA, CONTABLE, AMBIENTAL, SOCIAL, JURÍDICA Y TÉCNICA) A LA VALIDACIÓN Y/O AJUSTE DE DIAGNÓSTICOS Y EJECUCIÓN DE LAS OBRAS DE MEJORAMIENTO EN LOS ESTABLECIMIENTOS EDUCATIVOS UBICADOS EN COMUNIDADES INDÍGENAS Y NARP PRIORIZADAS POR EL MEN Y VIABILIZADAS POR FINDETER GRUPO 8 NORORIENTE.”**.

1.1.1. ANTECEDENTES DE LA CONTRATACIÓN.

La Financiera de Desarrollo Territorial S.A.-FINDETER, creada bajo la Ley 57 de 1989, y modificada por el Decreto 4167 de 2011, es una sociedad de economía mixta del orden nacional, del tipo de las anónimas, organizada como un establecimiento de crédito, vinculada al Ministerio de Hacienda y Crédito Público, y sometida a vigilancia de la Superintendencia Financiera de Colombia.

Conforme a lo establecido en el literal h del artículo 270 del Estatuto Orgánico del Sistema Financiero, adicionado por el artículo 28 de la Ley 1328 de 2009, FINDETER en desarrollo de su objeto social, puede prestar servicios de asistencia técnica, estructuración de proyectos, consultoría técnica y financiera, y por tanto, en ejercicio de estas facultades legales, celebra contratos y convenios para el diseño, ejecución y administración de proyectos o programas de inversión relacionados con las actividades señaladas en el numeral 2° del artículo 268 del Estatuto Orgánico del Sistema Financiero.

Así mismo, por expresa disposición del artículo 6 del citado Decreto 4167 DE 2011, así como del artículo 15 de la Ley 1150 de 2007, el régimen de contratación del FINDETER es el derecho privado, salvo en lo que se refiere al régimen de inhabilidades e incompatibilidades previsto legalmente para la contratación estatal y los principios de la función administrativa y de la gestión fiscal de que tratan los artículos 209 y 267 de la Constitución Política.

Por lo anterior, los procesos de contratación se regirán de acuerdo con lo establecido en el Código Civil, Código de Comercio y demás normas que resulten aplicables.

1.1.2. ALCANCE

Conforme a los diagnósticos y las viabilidades jurídicas efectuadas por FINDETER, el alcance del proyecto corresponde a VALIDACIÓN Y/O AJUSTE DE DIAGNÓSTICOS Y EJECUCIÓN DE LAS OBRAS DE MEJORAMIENTO EN LOS ESTABLECIMIENTOS EDUCATIVOS UBICADOS EN COMUNIDADES INDÍGENAS Y NARP PRIORIZADAS POR EL MEN Y VIABILIZADAS POR FINDETER GRUPO 8 NORORIENTE, para lo cual, se requiere el acompañamiento de una Interventoría que ejerza el control y vigilancia de las acciones que el contratista ejecutará, con el fin de lograr el cumplimiento de las obligaciones adquiridas en el contrato y sus elementos integrantes (términos de referencia, estudio previo, contrato), especialmente en relación con:

1. Los aspectos y alcances técnicos, sociales y jurídicos del objeto contratado
2. Actividades administrativas a cargo del contratista
3. Actividades legales
4. Actividades financieras y presupuestales
5. Toda estipulación contractual y de los planes operativos

6. Proteger los intereses de la Entidad y salvaguardar su responsabilidad
7. Vigilar permanentemente la correcta ejecución del Objeto contratado.
8. Los plazos, términos y demás condiciones contractuales, garantizando la eficiente y oportuna inversión de los recursos establecidos contractualmente

La Interventoría que se contrate como producto del presente estudio, realizará la Interventoría Técnica, Administrativa, Financiera, Contable, Ambiental, Social y Jurídica a la ejecución del contrato, derivado de la convocatoria que se abrirá para el proyecto, la cual se puede consultar en las páginas www.fiduprevisora.com.co y www.findeter.gov.co

Adicionalmente la INTERVENTORÍA deberá presentar cada uno de los informes a los que se obliga en el desarrollo del contrato.

La Interventoría integral a contratar tendrá el siguiente alcance:

ADMINISTRATIVA: Corresponde al seguimiento, control y evaluación de las condiciones, procesos y procedimientos administrativos que deban cumplirse durante la marcha y realización del compromiso contractual suscrito para el mejoramiento de sedes educativas **priorizadas por el MEN y viabilizadas por FINDETER**, a partir de la adjudicación del contrato, hasta la terminación y liquidación del mismo.

FINANCIERA: Realizar los procesos y actividades relacionadas con la revisión y control del manejo financiero del Contrato objeto de interventoría. Adicionalmente, en caso de que haya lugar en la etapa de liquidación, adelantará todas las acciones e insumos necesarios para la liquidación definitiva, e informará al contratante sobre dichas acciones e insumos incluyendo la revisión y concepto sobre la inversión realizada con sus soportes; revisar conceptuar y liquidar las deudas que a la fecha de la revisión se presenten en caso de que las hubiera; revisar y conceptuar sobre el cumplimiento de las obligaciones contractuales en materia económica y financiera. Además de la elaboración de los formatos que para el proceso de liquidación que FINDETER solicite; bajo disposiciones y normas aplicables.

CONTABLE: Corresponde al seguimiento y evaluación de las condiciones, procesos y procedimientos contables y financieros que deban ser aplicados dentro de la ejecución de la obra, con el fin de controlar el buen manejo e inversión de los recursos, bajo disposiciones y normas aplicables.

AMBIENTAL: Realizar los procesos y actividades enfocadas en la coordinación de las diferentes actividades y métodos de control, tendientes a propiciar que las obras, programas y medidas planteadas en el plan de manejo ambiental, programas de adaptación de las guías de manejo ambiental y requerimientos ambientales de la autoridad competente entre otros, sean implementadas para minimizar los impactos ambientales negativos y maximizar los positivos, de acuerdo con la normativa aplicable y las directrices que sobre la materia dicten las Autoridades Ambientales Locales y Nacionales.

SOCIAL: Realizar los procesos y actividades enfocadas en asegurar el cumplimiento de las obligaciones sociales contenidas en la presente Convocatoria – Lineamientos de Plan de Gestión Social y Reputacional (PGSR) presentado por el Contratista; la verificación del cumplimiento en el desarrollo e implementación de todos los componentes y sus respectivos productos; acompañamiento en las actividades comunitarias correspondientes al PGSR; seguimiento en la atención al ciudadano y el trámite de peticiones, quejas, reclamos, sugerencias.

Esta gestión social y reputacional se debe implementar de manera transversal a la ejecución de los diagnósticos y construcción del proyecto; y su propósito se encamina hacia la construcción de tejido social a través de estrategias informativas y de creación participativa; de manera que se promueva la apropiación y sostenibilidad del proyecto por parte de la comunidad, así como las acciones que potencien los beneficios y se minimicen los impactos

JURÍDICA: Realizar los procesos y actividades enfocadas a verificar la aplicación y cumplimiento de los aspectos regulatorios y contractuales relacionados con el respectivo Contrato, así como apoyar a FINDETER, la CONTRATANTE y el MEN, en todos los aspectos jurídicos que se susciten en el desarrollo del mismo.

TÉCNICA: Corresponde al seguimiento, control y exigencia en el cumplimiento de la calidad de los productos desarrollados en la Etapa I del contrato objeto de interventoría (validación y ajustes de diagnósticos), y seguimiento, control y exigencia en el cumplimiento de la calidad y cantidad para los materiales y su aplicación, a la calidad y cantidad de los ítems de construcción ejecutados y el seguimiento a los procesos y procedimientos correspondientes al sistema constructivo que se aplicará en la ejecución de la Obra en la Etapa II (según validación y ajustes de diagnósticos de la Etapa I), para lo cual debe tener en cuenta los materiales a utilizar, las especificaciones técnicas y normas de calidad, los ensayos, las pruebas técnicas y de laboratorio a materiales y su aplicación, equipos y su instalación, y correcto recibo que garantice su funcionamiento, bajo las disposiciones y normas aplicables.

Lo anterior, sin perjuicio de aquellas obligaciones contempladas en el presente documento

La actividad de la INTERVENTORÍA implica, por su naturaleza misma, una posición imparcial y neutral para poder desarrollar sus funciones, por lo tanto, en la interpretación del control, en la toma de decisiones, en la inspección de los parámetros, metodología y demás elementos que contempla el contrato, la INTERVENTORÍA debe cumplir con los objetivos de su función señalados a continuación.

Verificar: la verdadera situación y nivel de cumplimiento del contrato, a través de realización de visitas permanentes, reuniones, control de calidad, aplicación de correctivos, solución de problemas, toma de decisiones y absolución de dudas.

Controlar: mediante las funciones de inspección, asesoría, evaluación y aprobación, determinar si la ejecución del proyecto se ajusta a lo dispuesto en el objeto del contrato y si la ejecución del contrato se está llevando a cabo conforme a las especificaciones técnicas, jurídicas, administrativas y legales fijadas y dentro del plazo fijado para su ejecución.

Exigir: es obligación informar y exigir el adecuado y oportuno cumplimiento de las cláusulas contractuales, so pena de solicitar y/o emprender el inicio de los procedimientos sancionatorios, conminatorios, compensatorios e indemnizatorios conducentes para tal fin.

Prevenir: buscar la ágil y adecuada corrección de los eventos que se presenten dentro de los parámetros legales logrando evitar la ocurrencia de hechos que afecten la efectiva ejecución del contrato, siempre dentro de la ley y de los compromisos contractuales que lo rigen.

Absolver: en virtud del principio de mediación absolverán y atenderán todas las dudas que se presenten en cuanto a la ejecución del contrato

Colaborar: al conformar un equipo que en conjunto deben resolver todos los problemas o dificultades que se presenten a nivel técnico, jurídico, administrativo y financiero, para un adecuado desarrollo de su labor, por lo tanto, deberá integrarse al equipo sin que ello signifique algún tipo de variación en las responsabilidades de las partes.

Solicitar: al contratista de manera oportuna que corrija o subsane, prontamente aquellas fallas que no afecten la validez del contrato, así mismo solicitar que se impongan sanciones al contratista por incumplimiento, o emitir su concepto respecto a la viabilidad de prorrogar, adicionar o modificar el contrato, entre otros temas.

De conformidad con el objeto a contratar y en el marco de la ejecución contractual se presentarán dos etapas diferentes (i) Interventoría a la validación y ajuste de diagnósticos (ii) Interventoría a la Ejecución de obras de mejoramiento y cierre contractual:

ETAPA	DESCRIPCIÓN DEL ALCANCE
ETAPA I	Interventoría a la validación y/o ajuste de los diagnósticos.
ETAPA II	Interventoría a la Ejecución de obras de mejoramiento y cierre contractual.

Etapa I: Consiste en la interventoría a la validación y/o ajuste de todos los diagnósticos, previa entrega de los mismos, de acuerdo con las condiciones establecidas en los términos de referencia, que le permitan realizar posteriormente los mejoramientos de las sedes educativas priorizadas en el GRUPO 8 NORORIENTE.

La interventoría debe verificar que los diagnósticos cumplan con las normas NSR-10, NTC 1456, NTC 5613, NTC 4490,

NTC 1594, NTC 1580, NTC 1687, NTC 1914, NTC 6199, NTC 1500, LINEAMIENTOS Y RECOMENDACIONES PARA EL DISEÑO ARQUITECTÓNICO DEL COLEGIO DE JORNADA ÚNICA del Ministerio de Educación Nacional (Según última actualización), NTC 4595 de 1999 y su última actualización del año 2015, LINEAMIENTOS DE DISEÑO INFRAESTRUCTURA EDUCATIVA “PROYECTO TIPO” del Departamento Nacional de Planeación Subdirección Territorial y de Inversiones Públicas - Grupo de Coordinación de SGR y del Ministerio de Educación Nacional (2017) y demás normativa vigente y aplicable.

Durante esta etapa, el interventor deberá verificar que el CONTRATISTA DE OBRA, tenga en cuenta, entre otras cosas, las características particulares del terreno, la alternativa de construcción, optando por soluciones mediante las cuales se lleve a cabo un óptimo manejo del diseño técnico y arquitectónico, garantizando que las obras a ejecutar no modifiquen las condiciones arquitectónicas de los predios y no afecten su naturaleza y diseño existentes.

Etapla II: Consiste en la Interventoría a la ejecución de las obras de mejoramiento priorizadas según los resultados de la etapa I y con base en el listado de precios fijos establecido para las sedes a intervenir en los departamentos de ARACUA, CASANARE, META, NORTE DE SANTANDER Y VICHADA y de acuerdo con los diagnósticos entregados por Findeter y viabilizados como producto de la Etapa I, basado en los requerimientos de áreas anexos al documento de Recomendaciones Mínimas de Construcción, y el proceso de cierre contractual,

En esta Etapa la interventoría deberá realizar la verificación, seguimiento y acompañamiento a la construcción de las obras objeto del contrato, habiéndose desarrollado la etapa I y validado cada una de las actividades descritas en dicha etapa.

Como requisito para dar inicio a la Etapa II, se deberá contar con el respectivo balance de cantidades de obra definitivo debidamente suscrito por el contratista e interventor, y aprobado por FINDETER. Por lo tanto, una vez finalizada la etapa I, el contratista solo podrá iniciar la Etapa II hasta tanto se hayan aprobado los productos y obtenido los permisos necesarios.

Durante esta etapa, el INTERVENTOR, deberá hacer verificación, seguimiento y acompañamiento al CONTRATISTA DE OBRA, el cual deberá ejecutar y entregar la obra contratada de acuerdo con los criterios de calidad exigibles, los diseños, los planos y las especificaciones de construcción ajustadas a los resultados de los productos de la Etapa I, con sujeción al presupuesto y dentro del plazo establecido

El interventor deberá hacer seguimiento y control a las obras que se ejecutarán en la Etapa II, verificando que sean completamente funcionales e integrales, por lo cual el contratista, desde la etapa de validación y/o ajuste de diagnósticos, deberá contemplar la totalidad de las obras de ingeniería para su puesta en funcionamiento.

El Contratista de Interventoría deberá tener en cuenta que las obras a ejecutar y que se definirán en la Etapa I del contrato de obra, no podrán superar el valor de la propuesta económica para la Etapa II.

El Contratista debe garantizar durante la Etapa II el desarrollo del Plan de Gestión Social y Reputacional encaminado a la construcción de tejido social, proceso de apropiación comunitaria de las obras, y manejo de los impactos ocasionados por la ejecución del proyecto.

Con lo anterior, se busca contar con espacios que cumplan con los estándares y las normativas establecidas por el Gobierno Nacional y ajustados a la necesidad propia de cada institución.

1.1.3 PROCESO DE CIERRE CONTRACTUAL

Una vez sean culminadas las Etapas I y II, y se suscriba el acta de entrega y recibo correspondiente, el Interventor deberá iniciar el proceso de recopilación de la información necesaria para realizar el cierre contractual del Contrato de Obra e Interventoría, para lo cual tendrá un plazo máximo de hasta **DOS (02) MESES** contados a partir del vencimiento del plazo contractual para la ejecución de la obra.

Al término del plazo citado el Interventor deberá allegar todos aquellos documentos que requiere el contrato de obra y de interventoría para su liquidación, los cuales se encuentran contenidos en los formatos de Acta de Liquidación Contrato de Obra y el Acta de Liquidación final del Contrato de Interventoría, suscrito a través del PATRIMONIO AUTÓNOMO FINDETER- MEN 268-2019.

Igualmente, la Interventoría deberá realizar el acompañamiento a los procesos de entrega y recibo a satisfacción de las diferentes obras ejecutadas, por lo que será necesario coordinar con las distintas entidades este procedimiento.

1.1.4 PRODUCTOS A ENTREGAR

a) Informes semanales.

En el informe semanal se presenta la información general tanto del contrato de interventoría como del contrato objeto de la interventoría, el seguimiento y control de la programación del contrato, la cual debe ser consistente con el plazo establecido del proyecto. Con base en lo anterior y conforme a lo estipulado en los términos de referencia, el contratista deberá presentar a la interventoría para su aprobación, la programación que deberá incluir como mínimo:

- Indicadores Financieros
- Indicadores Físicos
- Situaciones problemáticas.
- Plan de Acción
- Actividades Desarrolladas durante la semana (Ambiental, social, técnica, administrativa, etc)
- Actividades programadas para la siguiente semana
- Comentarios de la Interventoría
- Registro Fotográfico
- Detalle de las labores de monitoreo y control de riesgos que se le asignen

El informe semanal deberá contener el porcentaje de avance programado y el ejecutado durante el periodo, el % de avance acumulado y los días de atraso a adelanto que presenta la obra.

b) Informes Mensuales.

La Interventoría presentará mensualmente un informe en donde se consigne el trabajo ejecutado en ese mes correspondiente al proyecto, el cual refleje adecuadamente el avance del cada proyecto, índices de gestión mensual y estado de avance con respecto a lo programado para el proyecto. Como mínimo deberá incluir:

- Informe ejecutivo del proyecto.
- Informe técnico del proyecto.
- Acta parcial y balance presupuestal del proyecto.
- Actas de vecindad (cuando aplique) del proyecto.



- Avance de cada una de las actividades programadas del proyecto.
- Memoria de cálculo de las actividades ejecutadas durante el mes, del proyecto.
- Relación de planos, del proyecto.
- Registros fotográficos, del proyecto.
- Videos o renders del avance del proyecto.
- Resultados y análisis de los ensayos de materiales y demás pruebas realizadas del proyecto.
- Calibración y control de equipos del proyecto
- Fotocopia de la bitácora o libro de obra del proyecto.
- Resumen de las actividades realizadas en el mes, análisis y recomendaciones, del proyecto.
- Informe de control topográfico, del proyecto.
- Relación del personal empleado en la ejecución del Proyecto.
- Informes semanales presentados y aprobados del proyecto.
- Informe de seguridad industrial del proyecto.
- Informe de manejo ambiental del proyecto.
- Informe de gestión social del proyecto.
- Conclusiones y recomendaciones sobre el avance o atrasos de la ejecución del Proyecto.
- Relación de correspondencia del proyecto.
- Actas de seguimiento al contrato o actas de reuniones en el desarrollo del Proyecto del proyecto.
- Acreditación que se encuentra al día en el pago de aportes parafiscales relativos al Sistema de Seguridad Social Integral, así como los propios al Servicio Nacional de Aprendizaje - SENA, Instituto Colombiano de Bienestar Familiar – ICBF y las cajas de compensación familiar, cuando corresponda. De igual forma el del personal mínimo requerido del proyecto.

La Interventoría entregará, al terminar los trabajos, un informe final, cuyo contenido será por proyecto y contendrá como mínimo lo siguiente:

- i. Aspectos contractuales relevantes.
- ii. Breve descripción de los trabajos.
- iii. Ejecución de los trabajos (Período de ejecución, frentes de trabajo).
- iv. Balance económico del contrato
- v. Planos, figuras y cuadros representativos del desarrollo final de los trabajos.
- vi. Descripción de los procedimientos utilizados e innovaciones tecnológicas empleadas.
- vii. Cierre de las actas de vecindad (cuando aplique) del proyecto
- viii. Recomendaciones sobre cambios en especificaciones, planos, diseños y soluciones dadas a los problemas más comunes que se presentaron durante el desarrollo del contrato como aporte para futuros proyectos.
- ix. Manual de mantenimiento con video de mantenimiento preventivo a los equipos instalados con las respectivas garantías de calidad y correcto funcionamiento, del proyecto. El manual deberá indicar cómo funcionan, y cuál debe ser el mantenimiento de las obras ejecutadas incluyendo redes, así como de los equipos e instalaciones, el cual debe ser entregado por el contratista encargado de la ejecución de las obras y aprobado por la interventoría del proyecto.
- x. Copia de la bitácora de obra y registro fotográfico del proyecto.
- xi. Resultados, análisis y conceptos de los resultados de los ensayos de laboratorio del proyecto.
- xii. Informe sobre el cumplimiento de las pólizas y garantías exigidas.
- xiii. Cronograma final de cada proyecto, en cual se muestre todas las incidencias del mismo.

- xiv. Revisión de los paz y salvo, por todo concepto, expedidos por los subcontratistas en relación con las obligaciones de los contratistas del proyecto.
- xv. La evaluación del porcentaje de población vulnerable utilizada en la ejecución, así como la mano de obra no calificada del proyecto.
- xvi. El resumen final del proyecto supervisado, las cantidades de obra ejecutadas, los suministros supervisados y el informe de control presupuestal del proyecto.
- xvii. Planos record original del proyecto.
- xviii. Informe final de control topográfico del proyecto.
- xix. Relación del personal empleado en la ejecución del Proyecto tanto del contratista como de la interventoría.
- xx. Informe final de seguridad industrial del proyecto.
- xxi. Informe final de manejo ambiental del proyecto.
- xxii. Informe final de gestión social del proyecto.

Remisión de las Pólizas actualizadas del contratista y de la interventoría conforme a cada modificación o acta suscrita (cuando aplique) incluyendo el acta de recibo a satisfacción

A continuación, se presenta la definición de términos expuestos anteriormente:

- a) **Plan de Gestión Social y Reputacional:** Ayuda de memoria en la cual se lleve el registro y la trazabilidad en relación a la verificación y acompañamiento realizado al Contratista durante el desarrollo e implementación de su Plan de Gestión Social y Reputacional.
- b) **Bitácora:** Libreta oficial y de carácter legal que sirve como instrumento de comunicación entre la interventoría y el contratista, en la cual se asientan los hechos y asuntos sobresalientes que de alguna manera afecten al proyecto o a la misma ejecución de la obra. Los asistentes a la obra relacionados con la ejecución de las mismas pueden consignar comentarios o recomendaciones.
- c) **Actas contractuales:** Documentos en el cual se deja constancia el inicio del contrato o proyectos, modificaciones al plazo contractual (Suspensión o reinicios), actas de reuniones, acta de entrega y recibo y acta de liquidación. En todas ellas se deja constancia de las obligaciones o tareas a ejecutar en marco del contrato suscrito.
- d) **Actas de pago parcial:** Documento generado por contratista de obra e interventoría que debe anexarse con documentos los documentos requeridos para el pago en el cual se evidencia las actividades ejecutadas en un período de tiempo establecido.
- e) **Acta de entrega y recibo a satisfacción final:** Documento en el cual se deja constancia de la entrega y recibo a satisfacción del objeto contractual.
- f) **Acta de liquidación:** Documento mediante el cual el contratante y el contratista, realizan un cruce de cuentas y cierre parcial, liberando saldos o reintegrando recursos al cliente.
- g) **Informe ejecutivo y los demás que se requieran por parte de la Contratante a través del supervisor designado:** Documento que relaciona el estado del contrato o proyecto en el que indican avances, requerimientos, seguimiento realizado por interventor, actividades adelantadas y fotografías.
- h) **Informe Final:** Documento que relaciona detalladamente el proceso de la ejecución de un contrato o proyecto indicando resultados finales de las actividades adelantadas, en este documento debe indicar el cumplimiento de las obligaciones establecidas en el contrato de obra.

NOTA: En cumplimiento del Artículo 3° de la Ley 1796 de 2016 “Por la cual se establecen medidas enfocadas a la protección del comprador de vivienda, el incremento de la seguridad de las edificaciones y el fortalecimiento de la función

pública que ejercen los curadores urbanos, se asignan unas funciones a la Superintendencia de Notariado y Registro y se dictan otras disposiciones”, y para los casos que aplique, la Interventoría deberá elaborar el memorial dirigido a la curaduría urbana o la dependencia de la administración municipal o distrital encargada de la expedición de las licencias de construcción, en el cual certificará el alcance de la revisión efectuada sobre los diseños estructurales de las edificaciones, el cumplimiento de las normas establecidas en la Ley 1796 de 2016 y sus decretos reglamentarios, y firmará los planos y demás documentos técnicos como constancia de haber efectuado la revisión.

1.1.5 PLAN DE GESTIÓN SOCIAL POR PARTE DEL CONTRATISTA DE OBRA

Etapa I

El contratista debe garantizar durante la etapa I el planteamiento del Plan de Gestión Social, Manejo Ambiental y Reputacional de acuerdo a los lineamientos del anexo correspondiente.

De igual manera se debe garantizar el desarrollo e implementación de los productos correspondientes a los siguientes componentes de gestión social:

1. Lectura territorial
2. Comunicación participativa (mapeo de líderes de opinión y medios de comunicación)
3. Divulgación comunitaria (reuniones de participación)
4. Con el objeto de lograr la apropiación de las intervenciones a efectuar, el Contratista deberá realizar 2 talleres de socialización por cada una de las sedes educativas a intervenir, de la cual se elaborarán las respectivas actas de socialización, con el registro de los participantes de la comunidad educativa.

Así como los productos correspondientes al siguiente componente de manejo ambiental:

Contextualización ambiental

El Plan de Gestión Social, Manejo Ambiental y Reputacional debe ser entregado al finalizar la etapa para aprobación de Interventoría. Este plan debe contener cronogramas estimados y las metodologías de los productos, ya que será la hoja de ruta para que el Contratista implemente las gestiones pertinentes durante la ejecución de la obra en la etapa II

Etapa II

El Contratista debe garantizar durante la etapa II el desarrollo del Plan de Gestión Social, Manejo Ambiental y Reputacional encaminado a la construcción de tejido social, proceso de apropiación comunitaria de las obras, y manejo de los impactos ocasionados con ocasión del proyecto.

Para cumplir con lo anterior se debe garantizar el desarrollo e implementación de los productos correspondientes a los siguientes componentes de gestión social:

- Comunicación, divulgación y acompañamiento social
- Capacidad de mano de obra en la zona
- Seguimiento y evaluación

Así como los productos correspondientes a los siguientes componentes de manejo ambiental:

- Físico
- Biótico
- Arqueológico

- Seguimiento y evaluación

1.1.6 OTRAS ACTIVIDADES

1.1.6.1 PROGRAMAS DETALLADOS PARA LA EJECUCIÓN DEL PROYECTO (ETAPAS I Y II) A CARGO DEL CONTRATISTA DE OBRA

El interventor validará y dará su aprobación al Programa detallado para la ejecución del proyecto presentado por el contratista de ejecución, quien lo deberá allegar dentro de los 3 días hábiles posteriores a la suscripción del contrato, en las condiciones establecidas en el correspondiente proceso contractual. El programa para la ejecución se debe entregar en un diagrama de Gantt y LPU o PERT, que muestre la ruta crítica, fecha de iniciaciones primeras y últimas, fechas de finalización primeras y últimas y holgura de cada actividad; expresada en días calendario, programa de inversión mensual en Microsoft Project, las memorias de rendimientos de obra, número de cuadrillas por actividad y programación de equipos a utilizar. Se debe entregar un flujo de caja semanal sobre obra ejecutada incluyendo el valor del A.I.U. e IVA sobre Utilidad.

El Programa deberá abarcar todas las actividades de modo que se identifiquen claramente todos los frentes y grupos de obra que se ejecutarán, con sus precedencias, tiempos de ejecución, determinación de la ruta crítica, recursos de personal y requerimientos de equipos necesarios para cumplir el programa de obra propuesto. El contratista de obra de acuerdo con su propia metodología de trabajo, disponibilidad de equipos y demás consideraciones particulares, podrá establecer libremente la secuencia de desarrollo de las obras, siempre y cuando garantice la terminación de las obras dentro de los plazos establecidos en el contrato.

En todo caso, una vez presentado por el contratista de obra al interventor el Programa detallado para la ejecución del proyecto, se entenderá que la responsabilidad en el cumplimiento de estos será asumida en su totalidad por el Contratista de obra, y del cual la Interventoría velará por su estricto cumplimiento.

El interventor y el contratista de ejecución deberán realizar un reporte conjunto con el fin de determinar el porcentaje de ejecución de las obras, así como reportar, en caso de que se presente, la existencia o no de obras pendientes de ejecutar por el contratista, y que son necesarias para cumplir con la totalidad de las obligaciones del proyecto. El interventor debe tener presente que, si al vencerse el plazo previsto para cada actividad el Contratista no cumple con la terminación de la misma, se entenderá que la ha incumplido con y, por lo tanto, se hará acreedor de las multas y sanciones establecidas en el Contrato, desde el vencimiento del plazo para el cumplimiento hasta el instante en que cumpla con el ciento por ciento (100%) de las obras respectivas.

El contratista debe entregar a su vez la metodología general de ejecución de la obra, la cual debe estar acorde con la programación presentada.

A la fecha de finalización contractual se debe suscribir el acta de recibo a satisfacción de la etapa II.

1.1.7 ACTAS

1.1.7.1 ACTAS DE INICIO U ORDEN DE INICIO DEL CONTRATO

La INTERVENTORÍA y la CONTRATANTE a través de quien designe para tal efecto, deben suscribir el acta correspondiente, la cual debe contener, entre otros aspectos los siguientes:

1. Lugar y fecha de suscripción del acta.
2. Nombre e identificación completa de los intervinientes.
3. Plazo.
4. Fecha de Terminación prevista.



Figura 4 – Ubicación del Departamento de Vichada



Figura 6 – Ubicación del Departamento de Norte de Santander

Las obras a ejecutar se encuentran en el área rural de los municipios ubicados en los departamentos de ARACUA, CASANARE, META, NORTE DE SANTANDER Y VICHADA:

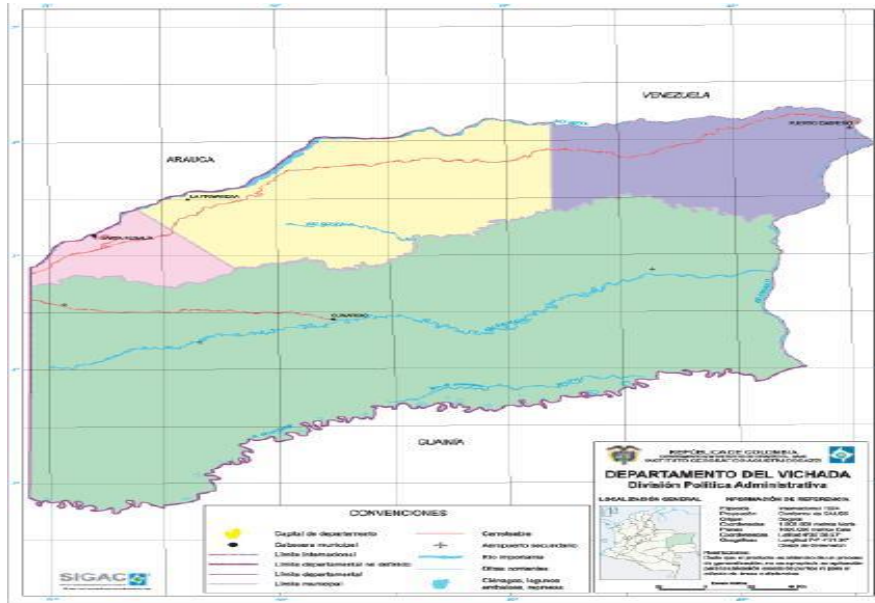
#	Nombre Sede	Nombre IE	Nombre Municipio	Nombre Departamento
1	SEDE INDIGENA KERKASKUTA	CENTRO EDUCATIVO INDIGENA U'WA TUTUKANA SINAIKA	SARAVENA	ARAUCA
2	CER INDÍGENA EL PORVENIR	INSTITUCION EDUCATIVA INDIGENA GUAHIBO BETOY	TAME	ARAUCA
3	INDIGENA MUREWON WAYURI	IE INDIG MUREWON WAYURI	HATO COROZAL	CASANARE
4	ONDAS DEL CAFRE	CE RIO CAFRE	MESETAS	META
5	I.E. INSTITUCIÓN ETNOEDUCATIVA U WA IZQUETA (SEGOVIA) - SEDE PRINCIPAL	I.E. INSTITUCIÓN ETNOEDUCATIVA U WA IZQUETA (SEGOVIA)	TOLEDO	NORTE DE SANTANDER
6	I.E. INTERNADO SAN BARTOLOME - SEDE PRINCIPAL	I.E. INTERNADO SAN BARTOLOME	SANTA ROSALIA	VICHADA
7	CENTRO EDUCATIVO KATHERINE URIBE - SEDE PRINCIPAL	CENTRO EDUCATIVO KATHERINE URIBE	CUMARIBO	VICHADA
8	C.E. GUACO - SEDE PRICIPAL	INSTITUCIÓN EDUCATIVA GUACO	CUMARIBO	VICHADA

En los diagnósticos efectuados por FINDETER, se puede observar la localización específica de cada sede, el respectivo Registro Fotográfico de cada uno de los predios y el estado actual de su infraestructura.

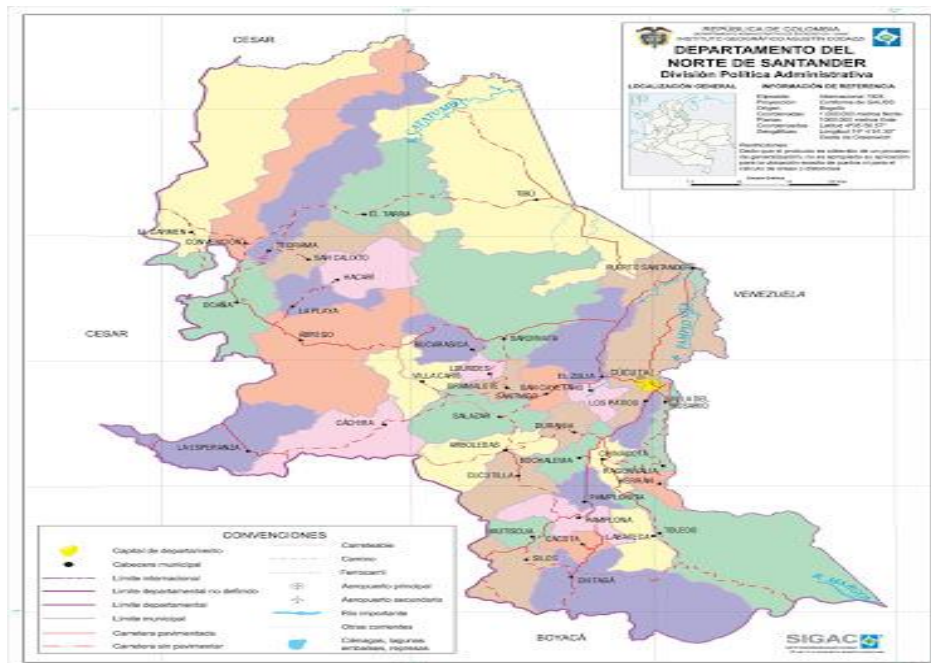
1.2.1 CONOCIMIENTO DEL SITIO DEL PROYECTO:

Será responsabilidad del proponente conocer las condiciones del sitio de ejecución del proyecto y actividades a ejecutar, para ello el proponente podrá hacer uso de los programas informáticos y las herramientas tecnológicas disponibles (Teniendo como puntos de referencia la ubicación de los proyectos educativos SEDE INDIGENA KERKASKUTA RESGUARDO INDIGENA CHIVARAQUIA BAJO Municipio de Saravena Arauca Vereda Chivaraquia Bajo, INSTITUCION EDUCATIVA INDIGENA GUAHIBO BETOY - SEDE CER INDÍGENA EL PORVENIR Municipio de Tame Arauca, Sede INDIGENA MUREWON WAYURI RESG CAÑO MOCHUELO Municipio de Hato Corozal Casanare Vereda caño mochuelo, Sede ONDAS DEL CAFRE RESGUARDO INDIGENA ONDAS DEL CAFRE Municipio de Mesetas Meta vereda

Ondas del café, I.E. INSTITUCIÓN ETNOEDUCATIVA U WA IZQUETA (SEGOVIA) - SEDE PRINCIPAL Resguardo indígena U WA Vereda Segovia, I.E. INTERNADO SAN BARTOLOME - SEDE PRINCIPAL Municipio Santa Rosalia Vichada Reserva Santa Rosalia, CENTRO EDUCATIVO KATHERINE URIBE - SEDE PRINCIPAL COMUNIDAD LA FLORIDA RESG SARACURE CADA, C.E. GUACO - SEDE PRINCIPAL Municipio de Cumario Vichada COMUNID GUACO. En consecuencia, correrá por cuenta y riesgo de los proponentes, inspeccionar y examinar los lugares donde se proyecta realizar los trabajos, actividades, obras, los sitios aledaños y su entorno e informarse acerca de la naturaleza del terreno, la forma, características, accesibilidad del sitio, disponibilidad de canteras o zonas de préstamo, así como la facilidad de suministro de materiales e insumos generales. De igual forma, la ubicación geográfica del sitio del proyecto, historial de comportamiento meteorológico de la zona y demás factores que pueden incidir en la correcta ejecución del proyecto.

Con la presentación de la propuesta, el proponente declara que conoce de manera integral todas las condiciones del sitio de ejecución del proyecto, las actividades a ejecutar y las circunstancias legales, técnicas, ambientales, económicas y sociales para el desarrollo del proyecto, en especial aquellas que puedan afectar la ejecución de las actividades y/o del proyecto e influir en el cálculo del valor de la propuesta. Por lo tanto, el desconocimiento de estos aspectos no servirá de excusa válida para posteriores reclamaciones.

1.3 METODOLOGÍA DE CÁLCULO – PRESUPUESTO ESTIMADO (PE)

METODOLOGÍA DE CÁLCULO – PRESUPUESTO ESTIMADO (PE)

El valor del presupuesto incluye, para las dos etapas del proyecto, sueldos del personal utilizado para la realización del trabajo, afectados por el factor multiplicador, gastos administrativos, costos directos (arriendo oficina principal, computadores, muebles, papelería, ploteo de planos, servicios públicos, copias, fotografías, desplazamiento terrestre, fluvial, marítimo y aéreo, hospedaje, ensayos de laboratorio, implementación del protocolo de bioseguridad, entre otros costos directos), así como el valor del IVA y demás tributos que se causen por el hecho de su celebración, ejecución y liquidación, así como los gastos administrativos generados durante la ejecución del mismo.

Para la determinación de este presupuesto, FINDETER se basó en el modelo de análisis de costos mencionado y en los precios tope definidos por FINDETER para sueldos y demás gastos que inciden en los contratos de consultoría y / o prestación de servicios, mediante la cual se determina el punto de referencia para realizar los análisis de estudio de precios de mercado y del factor multiplicador.

ETAPA I - INTERVENTORÍA A LA VALIDACIÓN Y/O AJUSTE DE LOS DIAGNÓSTICOS

LA CONTRATANTE ha estimado un factor multiplicador mínimo de **208%** el cual aplicó a los costos del personal requerido para la ejecución de la Etapa I del Proyecto.

De acuerdo con la metodología expuesta en este capítulo, se determinó un Presupuesto Estimado para el desarrollo de la Etapa I del proyecto, de **TREINTA Y SEIS MILLONES NOVECIENTOS TREINTA MIL DOCIENTOS NOVENTA PESOS M/CTE (\$ 36.930.290.00)** costos, gastos, impuestos, tasas y demás contribuciones a que hubiere lugar.

ETAPA II - INTERVENTORÍA A LA EJECUCIÓN DE OBRAS DE MEJORAMIENTO Y CIERRE CONTRACTUAL

LA CONTRATANTE ha estimado un factor multiplicador mínimo de **205%** el cual aplicó a los costos del personal requerido para la ejecución de la Etapa II del Proyecto.

De acuerdo con la metodología expuesta en este capítulo, se determinó un Presupuesto Estimado para el desarrollo de la Etapa II del proyecto, de **CIENTO TREINTA Y UN MILLONES CUATROCIENTOS SETENTA Y NUEVE MIL SEISCIENTOS CINCUENTA PESOS M/CTE (\$ 131.479.650.00)**, costos, gastos, impuestos, tasas y demás contribuciones a que hubiere lugar.

Nota: El valor estimado para la Etapa II, incluye el valor correspondiente al proceso de cierre contractual, el cual se consideró en un plazo de hasta DOS (2) MESES como máximo, para ello, deberá disponer del personal solicitado en los documentos de la convocatoria. Plazo que inicia una vez vencido el plazo de ejecución del contrato de obra

1.3.1 PRESUPUESTO

De acuerdo con la metodología expuesta en este capítulo se determinó un Presupuesto estimado para el desarrollo del Contrato de Interventoría de CIENTO SESENTA Y OCHO MILLONES CUATROCIENTOS NUEVE MIL NOVECIENTOS CUARENTA PESOS M/CTE. (\$ 168.409.940) incluido el valor del IVA, costos, gastos, impuestos, tasas, o contribuciones a que hubiere lugar ya sea de orden nacional o local.

ITEM	ETAPA	DESCRIPCIÓN	PRESUPUESTO
A	ETAPA I	Interventoría a la Validación y/o ajuste de los Diagnósticos	\$ 36.930.290
B	ETAPA II	Interventoría a la ejecución de obras de mejoramiento y cierre contractual	\$ 131.479.650
C	VALOR TOTAL PRESUPUESTO OFICIAL (A + B)		\$ 168.409.940

El proponente deberá ofertar un valor no inferior al valor mínimo ni superior al valor máximo del presupuesto estimado para la convocatoria, para lo que deberá tener en cuenta los siguientes valores mínimos y máximos, para cada proyecto y cada etapa así:

a) Valor Mínimo y Valor Máximo de la Etapa I:

DESCRIPCIÓN	Valor Mínimo de la Etapa	Valor Máximo de la Etapa
Interventoría a la Validación y/o ajuste de los Diagnósticos	\$ 33.237.261	Hasta la suma de \$ 36.930.290

b) Valor Mínimo y Valor Máximo de la Etapa II:

DESCRIPCIÓN	Valor Mínimo de la Etapa	Valor Máximo de la Etapa
Interventoría a la ejecución de obras de mejoramiento y cierre contractual	\$ 118.331.685	Hasta la suma de \$ 131.479.650
VALOR TOTAL MÍNIMO Y MÁXIMO DEL PRESUPUESTO	\$ 151.568.946	\$ 168.409.940

El valor mínimo establecido corresponde al valor que podrán ofrecer los proponentes para la ejecución de la Interventoría garantizando estándares de calidad y cumpliendo con las condiciones mínimas exigidas dentro de los documentos de la convocatoria.

El proponente deberá tener en cuenta que el valor total de la propuesta económica, una vez efectuadas las correcciones aritméticas, no debe superar el valor del presupuesto estimado para la presente convocatoria, ni ser inferior al valor mínimo establecido, so pena de rechazo de la oferta.

1.3.2 PROPUESTA ECONÓMICA

La oferta económica deberá presentarse de acuerdo con el Formato de "Propuesta Económica" definido para tal efecto, sin suprimir o añadir columnas en dicho formato. El valor presentado en dicho formato será el único parámetro de

evaluación económica. El valor propuesto deberá expresarse en pesos colombianos exclusivamente. Este valor deberá cubrir todos los conceptos de costo en que deba incurrirse para la ejecución total del contrato resultante de esta convocatoria, incluyendo, entre otros, los costos de administración, todos los impuestos, contribuciones locales y/o nacionales y demás costos para la correcta ejecución del contrato.

Por lo anterior, deberá incluir el IVA sobre su propuesta.

El oferente debe ajustar al peso los precios ofertados, para lo cual el oferente debe aproximar los precios así: cuando la fracción decimal del peso sea igual o superior a cinco lo aproximará por exceso al peso y cuando la fracción decimal del peso sea inferior a cinco lo aproximará por defecto al peso. No obstante lo anterior, en caso de presentarse decimales en la propuesta, la entidad se reserva la facultad de realizar la aproximación dentro de la evaluación económica. El oferente acepta desde ahora las consecuencias que puedan generarse con la corrección de la oferta económica.

NOTA: El valor de la oferta económica no podrá ser inferior al valor mínimo ni superior al valor máximo del presupuesto establecido en los términos de referencia, so pena de rechazo de la misma.

1.4 IMPUESTOS

El proponente deberá considerar en su oferta todos los costos correspondientes al IVA, otros impuestos, tasas, contribuciones, retenciones, o gravámenes del orden nacional o local, que se causen con ocasión de la suscripción, ejecución y liquidación del contrato.

Adicionalmente tendrá en cuenta, los costos de las pólizas incluidas en el numeral GARANTÍAS del presente documento y todos los demás impuestos que se generen por la celebración del contrato.

Es responsabilidad exclusiva del PROPONENTE realizar las averiguaciones, los cálculos y estimaciones que considere necesarios para elaborar su propuesta económica y por ende, le asiste la obligación de consultar ante las diferentes entidades recaudadoras qué impuesto le es aplicable en caso de ser adjudicatario, todo esto enmarcado en el hecho de que el PATRIMONIO AUTÓNOMO FINDETER- MEN 268-2019, es EL CONTRATANTE y realiza la contratación bajo el Régimen Jurídico del derecho privado.

1.5 FORMA DE PAGO

LA CONTRATANTE pagará al INTERVENTOR el valor por el cual le fue adjudicado el contrato, de acuerdo con la siguiente forma de pago, para cada etapa del proyecto:

ETAPA I - INTERVENTORÍA A LA VALIDACIÓN Y/O AJUSTES DE DIAGNÓSTICOS

LA CONTRATANTE pagará el cien por ciento (100%) del valor total de la Etapa I, previo recibo a satisfacción y aprobación por parte de la Supervisión, de la totalidad de la Validación y/o ajuste de los Diagnósticos, junto a la entrega de los permisos requeridos con las respectivas aprobaciones de las entidades respectivas (en caso de que aplique).

Una vez se obtenga el acta de entrega y recibo a satisfacción por parte de la SUPERVISIÓN de la Etapa I de los proyectos, incluidos los permisos requeridos (si aplica), se podrá dar inicio a la ejecución de la Etapa II

ETAPA II – INTERVENTORÍA A LA EJECUCIÓN DE LAS OBRAS DE MEJORAMIENTO Y CIERRE CONTRACTUAL.

La CONTRATANTE pagará la etapa II del contrato de INTERVENTORÍA de la siguiente manera:

1. Un **CINCUENTA POR CIENTO (50%)** del valor de la Etapa II, mediante pagos mensuales iguales previa

presentación de los informes establecidos en las obligaciones, los cuales deben ser aprobados por la supervisión del contrato.

2. **Un CUARENTA POR CIENTO (40%)** del valor de la Etapa II, se pagará proporcional al avance de ejecución de la obra. Para este pago, se verificará el porcentaje de avance mediante las actas de recibo parcial de obra soportado con la programación de obra y previo visto bueno del supervisor del contrato.
3. **El DIEZ POR CIENTO (10%)** restante del valor de la Etapa II, se pagará previo recibo a satisfacción de la obra contratada y la suscripción del acta de liquidación del contrato de interventoría.

NOTA 1: Para cada pago el contratista presentará, a satisfacción del supervisor del contrato, comprobante de pago de los aportes al SISSS y de los aportes parafiscales, así como la factura o documento equivalente correspondiente conforme a la legislación tributaria vigente.

1.6 PLAZO DE EJECUCIÓN DEL CONTRATO

El plazo del contrato será uno solo, no obstante, a continuación, se describe el plazo de cada una de las etapas:

PLAZO DE EJECUCIÓN DEL CONTRATO		
DESCRIPCIÓN DE LA ETAPA	PLAZO DE EJECUCIÓN	PLAZO TOTAL
ETAPA I: Interventoría a la Validación y/o ajuste de los Diagnósticos.	Un (1) Mes	SEIS (6) meses
ETAPA II: Interventoría a la ejecución de obras de mejoramiento y cierre contractual.	Cinco (5) Meses* (Incluidos 2 meses para efectuar el cierre y liquidación del proyecto)	

* El plazo determinado para la ejecución de la Etapa II, contempla un periodo de hasta DOS (2) MESES como máximo, para el proceso de cierre contractual y liquidación, plazo que inicia una vez vencido el plazo de ejecución del contrato de obra.

El plazo de ejecución del contrato de interventoría será de **SEIS (6) MESES**, teniendo en cuenta que, de conformidad con lo establecido en los documentos de la convocatoria, el plazo de ejecución del contrato de obra se tiene previsto en **CUATRO (4) MESES**, por lo cual la interventoría a contratar tendrá un plazo adicional de dos (2) meses con el fin de efectuar el cierre y liquidación del proyecto.

Los plazos se han determinado de acuerdo con el tiempo requerido para cada etapa. La distribución de plazos descrita anteriormente deberá tenerse en cuenta independientemente al momento de elaborar la propuesta económica.

El contratista de interventoría se obliga emitir comunicación a la supervisión y al contratista de obra en un plazo no mayor a dos (2) días, posteriores al cumplimiento de la totalidad de las siguientes condiciones:

1. Obtención de los permisos del proyecto, otorgada por parte de la autoridad competente en los casos en que se requieran.
2. Obtención de los permisos o autorizaciones correspondientes, por parte de la autoridad ambiental competente (En el caso en que aplique).
3. Aprobación por parte de la interventoría del Contrato de las hojas de vida del personal mínimo del contratista de obra exigido para la etapa II del contrato.
4. Aprobación por parte de la supervisión del contrato de interventoría de las hojas de vida del personal mínimo del contratista de interventoría exigido para la etapa II del contrato.

Se debe dar inicio a la Etapa II (ejecución de obras) del contrato junto con el contratista en un plazo máximo de dos (02) días siguientes a la comunicación descrita previamente y emitida por la interventoría, en todo caso las actividades descritas previamente no podrán superar el tiempo definido para la Etapa I.

LA CONTRATANTE no reconocerá por ningún motivo mayores permanencias, ni valores adicionales a los establecidos en el Contrato.

Por lo tanto, es responsabilidad del contratista de interventoría adoptar los procedimientos y planes pertinentes que le permitan planificar la realización de la interventoría a la validación y/o ajuste de los diagnósticos y la obtención de licencias y permisos que se requieran para realizar el proyecto en la Etapa II.

1.7 OBLIGACIONES

Las obligaciones del CONTRATISTA DE INTERVENTORÍA están encaminadas a controlar, exigir, absolver, acompañar y verificar el cumplimiento de las obligaciones del contrato resultante de la convocatoria de obra, en los componentes técnicos, administrativos, financieros, contables y jurídicos.

1.7.1 GENERALES DEL CONTRATISTA

Se presentan las obligaciones de carácter general que deben ser entendidas en armonía con las obligaciones y productos correspondientes así:

- a. Responder por los resultados de su gestión y por las decisiones técnicas, administrativas y presupuestales tomadas durante el plazo de ejecución del contrato.
- b. Verificar el cumplimiento de las condiciones administrativas, técnicas, presupuestales, ambientales, seguridad industrial, legales y sociales.
- c. Verificar el cumplimiento de la normatividad vigente por parte del CONTRATISTA DE OBRA en la ejecución del contrato y su cierre, balance financiero y de ejecución.
- d. Verificar los requerimientos exigidos en cada uno de los permisos dados por las entidades competentes para el desarrollo del contrato, en caso de que aplique.
- e. Asegurar que el CONTRATISTA en la ejecución del contrato se ciña a los plazos, términos, especificaciones técnicas y demás condiciones pactadas.
- f. Asegurar en la ejecución del Proyecto la validación y/o ajuste de los diagnósticos suministrados por el MEN, que forman parte integral de los Términos de Referencia del contrato objeto de la presente interventoría.
- g. Mantener permanente comunicación con el CONTRATISTA DE EJECUCIÓN, la supervisión por parte de FINDETER y con LA CONTRATANTE.
- h. Evitar que se generen conflictos entre las partes y adoptar medidas tendientes a solucionar eventuales controversias.
- i. Velar porque la ejecución del contrato no se interrumpa injustificadamente.
- j. Certificar el cumplimiento o no de las obligaciones del CONTRATISTA acorde con la realidad de la ejecución contractual.
- k. El INTERVENTOR deberá hacer llegar oportunamente los registros y documentos a LA CONTRATANTE, con el fin de que ésta pueda realizar el control correspondiente.
- l. Contar con una herramienta que permita desarrollar las actividades necesarias para supervisar y controlar, en tiempo real, la ejecución de los proyectos objeto del contrato.
- m. Mantener durante la ejecución del proyecto EL PERSONAL MÍNIMO REQUERIDO en los términos de referencia. Por cada profesional o técnico propuesto que no cumpla con los mínimos requeridos o que no esté laborando, se aplicarán las sanciones correspondientes, previo requerimiento que sobre el particular efectuó el supervisor en máximo tres (3) requerimientos, el cual solicitara a la CONTRATANTE el inicio del proceso de incumplimiento parcial del contrato.
- n. Informar de hechos y circunstancias que puedan constituir actos de corrupción tipificados como conductas punibles, o que pongan en riesgo el cumplimiento del contrato; así como entregar los soportes a los que



- tenga acceso.
- o. Mantener actualizado el registro en la cámara de comercio durante la ejecución del contrato
 - p. Cuando el termino de duración de la sociedad no contemple el término de liquidación del contrato y cinco (5) años más, EL CONTRATISTA se obliga a ampliarlo ante la cámara de comercio, para lo cual tendrá un plazo máximo de 30 días hábiles contados a partir de la adjudicación de la convocatoria, sin que este trámite sea requisito que impida la suscripción del contrato. La misma obligación aplica para el integrante del proponente plural persona jurídica
 - q. Las demás que, por ley, los Términos de Referencia, del CONTRATO correspondan o sean necesarias para el cabal cumplimiento del mismo.

1.7.2 OBLIGACIONES ESPECÍFICAS

OBLIGACIONES PREVIO A LA SUSCRIPCIÓN DEL ACTA U ORDEN DE INICIO DEL CONTRATO.

- a. El INTERVENTOR, presentará a la supervisión para su aprobación, la oferta económica discriminada de las dos etapas, conforme al formato Propuesta Económica detallada y Factor Multiplicador que para tal efecto dispondrá la Entidad en los términos de referencia, donde se presente el personal ofrecido para las etapas 1 y 2 conforme al personal mínimo exigido en el proceso de selección, y de acuerdo a las dedicaciones mínimas requeridas para la ejecución de dicha etapa, así como los demás costos directos e indirectos necesarios para el normal desarrollo de las actividades.
- b. Si vencidos los plazos para la suscripción del acta de inicio y cumplidos los requisitos previos para la suscripción de los mismos no se procede con la firma del documento, por causa injustificada la entidad podrá expedir la orden de inicio del contrato.
- c. Entregar a La CONTRATANTE las garantías exigidas contractualmente para la revisión de los amparos correspondientes para efectos de su aprobación, El INTERVENTOR deberá entregar al Supervisor del Contrato quien verificará y aprobará el cumplimiento de los perfiles mínimos exigidos para los profesionales definidos en la oferta para la ejecución de las etapas 1 y 2 de la interventoría. Igualmente verificará los contratos de trabajo y/o los contratos de prestación de servicios suscritos entre el personal y el INTERVENTOR o uno de los integrantes del proponente plural. De igual forma, verificará los soportes de la afiliación y pago de seguridad social integral vigente de todo el personal propuesto. EL INTERVENTOR entregará previamente a la suscripción del acta de inicio u orden de inicio, los documentos soporten que acrediten la calidad y experiencia del personal profesional requeridos para las dos etapas.

OBLIGACIONES ADMINISTRATIVAS

El CONTRATISTA DE INTERVENTORÍA se obliga a ejecutar las siguientes obligaciones de carácter administrativo con el fin de cumplir con el objeto contractual:

PREVIAS AL INICIO DEL CONTRATO OBJETO DE INTERVENTORÍA:

- a. El INTERVENTOR, previo al inicio de la ETAPA I, deberá presentar al Supervisor del Contrato, de manera discriminada y detallada el Formato de Propuesta Económica y Factor Multiplicador que soportan el valor utilizado por el Interventor, para la presentación de la propuesta económica de la Interventoría para la ETAPA I Y II, incluyendo todos los costos directos e indirectos, gastos, impuestos y demás contribuciones necesarias para la estructuración de la oferta en el proceso precontractual.
- b. Suscribir conjuntamente con la CONTRATANTE las Actas de Inicio u orden de inicio del CONTRATO DE INTERVENTORÍA Y DE OBRA.
- c. Solicitar a LA CONTRATANTE, o a quien ésta indique, la documentación e información necesaria para desarrollar adecuadamente la Interventoría.
- d. Establecer mecanismos ágiles y eficientes para el desarrollo de la Interventoría a su cargo.
- e. Revisar y estudiar los documentos e información que dieron origen al contrato objeto de Interventoría, con el



- propósito de establecer criterios claros y precisos sobre el alcance del contrato, que le permitan adelantar con efectividad las labores encomendadas, solicitando a LA CONTRATANTE, las aclaraciones del caso.
- f. Revisar detenidamente el CONTRATO DE OBRA objeto de la Interventoría con el fin de enterarse de cada una de las cláusulas contractuales, plazos, y obligaciones del CONTRATISTA.
 - g. Revisar y verificar toda la documentación técnica, legal, ambiental, seguridad industrial y económica requerida para la ejecución del proyecto, con el objeto de proponer recomendaciones para poder desarrollar el CONTRATO DE OBRA sin ningún contratiempo.
 - h. Revisar y aprobar, previo a la suscripción del acta de inicio o emisión de la orden de inicio del contrato objeto de interventoría las hojas de vida del equipo de trabajo presentado por el CONTRATISTA DE EJECUCIÓN, de conformidad con lo establecido en los términos de referencia. Para el efecto deberá revisar la formación académica y las certificaciones de experiencia general y específica de conformidad con los criterios y metodología establecida en los términos de referencia que dieron origen al contrato objeto de Interventoría
 - i. Verificar que el personal propuesto por el CONTRATISTA DE OBRA, se encuentre vinculado al mismo mediante contrato de trabajo o de prestación de servicios, así como estar afiliado y al día con los pagos al Sistema de Seguridad Social Integral.
 - j. Revisar y verificar que los amparos correspondientes a las garantías suscritas por el CONTRATISTA DE OBRA, se hallen conforme lo exigido en los términos de referencia del contrato objeto de esta interventoría, para efectos de su presentación y aprobación por parte de LA CONTRATANTE. De igual forma, conforme a las modificaciones o suscripciones de actas que impliquen su modificación (cuando aplique).
 - k. Aprobar la metodología y programación de actividades del CONTRATO DE OBRA para el proyecto. Así mismo el Programa detallado del recurso humano requerido para la ejecución de los trabajos y el flujo de inversión del contrato, presentados por parte del CONTRATISTA DE OBRA.
 - l. Verificar las condiciones de ejecutabilidad del proyecto.
 - m. Aportar toda la documentación requerida para la suscripción del Acta u Orden de Inicio del contrato de interventoría.
 - n. Aportar toda la documentación requerida para la suscripción del acta inicio del contrato de obra para la aprobación de interventoría.
 - o. Verificar y aprobar toda la documentación requerida para la suscripción del Acta u orden de Inicio del contrato objeto de interventoría.

DURANTE LA EJECUCIÓN DEL CONTRATO OBJETO DE INTERVENTORÍA:

- a. Emitir la orden o acta de inicio del contrato de ejecución del proyecto, previa validación a satisfacción de las obligaciones previas a la formalización del inicio del contrato a cargo del contratista de ejecución del proyecto.
- b. Cumplir y hacer cumplir durante el desarrollo del contrato lo establecido en los Términos de Referencia, referente a los requisitos exigidos de los perfiles profesionales del recurso humano y el tiempo de dedicación de los mismos al contrato, así como el equipo exigido para la ejecución de los trabajos. Además, de ser necesario, podrá exigir el cambio de personal o equipos, siempre y cuando esté de acuerdo con lo establecido en el contrato.
- c. Sí el CONTRATISTA DE OBRA solicita cambios de personal durante la ejecución del contrato, la Interventoría deberá revisar y aprobar cualquier relevo o cambio en el equipo de trabajo del CONTRATISTA, y verificar que cumpla con lo establecido en los términos de referencia, dejar el registro respectivo e Informar a LA CONTRATANTE.
- d. Programar y coordinar con el CONTRATISTA DE OBRA, LA CONTRATANTE, la Supervisión por parte de FINDETER y el MEN las reuniones de seguimiento a la ejecución del contrato. En estas reuniones se presenta el estado de avance del contrato, análisis de la programación (ejecución, insumos y personal), evaluación y gestión del Planes de Manejo Ambiental, Seguridad Industrial y Social, así como se tratan y analizan temas y problemas relacionados con el desarrollo del proyecto, acordando entre las partes soluciones prácticas y oportunas.
- e. Convocar, cuando se requiera, al MEN, FINDETER y al prestador de servicios públicos a los comités de seguimiento que se desarrollen semanalmente durante la ejecución del Proyecto.
- f. Convocar y liderar la realización de comités de seguimiento semanales donde se haga seguimiento a los



- diferentes aspectos de obra sociales, ambientales, técnicos, financieros, SISOMA y comunitarios, el cual estará integrado como mínimo por EL CONTRATISTA DE OBRA Y EL CONTRATISTA DE INTERVENTORÍA.
- g. Atender o responder las observaciones o aclaraciones que solicite LA CONTRATANTE, dentro de los tres (3) días hábiles siguientes al requerimiento.
 - h. Suscribir las actas de recibo parcial, seguimiento a los contratos, suspensión, reinicio, entrega y recibo a satisfacción final y liquidación, correspondientes al proyecto.
 - i. En los casos en que sea necesario suspender la ejecución del contrato objeto de esta Interventoría, deberá remitir a LA CONTRATANTE un concepto técnico en el cual se soporte la solicitud a fin de que el Supervisor manifieste su aval o rechazo. En caso afirmativo, el INTERVENTOR deberá diligenciar y suscribir el acta de suspensión para el contrato de ejecución y para el de Interventoría, simultáneamente y remitirlos a LA CONTRATANTE previo visto bueno del Supervisor. Una vez resuelta la situación que motivó la suspensión de los contratos, el INTERVENTOR dará aviso a LA CONTRATANTE y a FINDETER y remitirá diligenciadas y suscritas las correspondientes actas de reinicio para visto bueno, junto con la modificación de las pólizas.
 - j. Realizar seguimiento y monitoreo constante al cumplimiento de las obligaciones a cargo del CONTRATISTA DE OBRA, en las condiciones de calidad exigidas y en la oportunidad pactada, para lo cual deberá solicitar informes, aclaraciones y explicaciones sobre el desarrollo de la ejecución contractual, de tal forma que se generen alertas tempranas sobre los aspectos que pueden dificultar, retrasar o afectar la ejecución del Proyecto.
 - k. Acopiar de manera ordenada en medio físico y magnético, la documentación producida en la ejecución del proyecto, de tal manera que la CONTRATANTE tenga acceso a la misma en cualquier momento.
 - l. Establecer mecanismos ágiles y eficientes para el desarrollo de la INTERVENTORÍA a su cargo.
 - m. Llevar estricto control sobre la correspondencia que se produzca con el CONTRATISTA DE EJECUCIÓN durante el desarrollo del CONTRATO, de tal forma que la CONTRATANTE cuente con los insumos para intervenir oportunamente frente a las solicitudes presentadas.
 - n. Adelantar cualquier otra actuación administrativa necesaria para la correcta administración del CONTRATO DE OBRA.
 - o. Estudiar las sugerencias, consultas y reclamaciones presentadas por el CONTRATISTA DE OBRA y emitir un concepto a LA CONTRATANTE para la resolución final de las mismas.
 - p. Estudiar, analizar, conceptuar y absolver de manera oportuna las sugerencias, reclamaciones, peticiones y consultas que presente el CONTRATISTA DE OBRA. Las respuestas deberán estar soportadas y documentadas con la debida justificación técnica, financiera, contable, administrativa y jurídica, según corresponda, en los casos y términos que se soliciten, remitiéndolas al supervisor del contrato.
 - q. Elaborar, revisar, suscribir y radicar las actas y demás documentos necesarios para la ejecución y liquidación del contrato y de todas las reuniones que se produzcan con ocasión de la ejecución del contrato y entregar copia de la misma a cada uno de los participantes al término de la reunión
 - r. Velar por el oportuno trámite de las solicitudes y peticiones que hagan los particulares o las autoridades en relación con el desarrollo del proyecto.
 - s. Recomendar por escrito las acciones necesarias para la mejor ejecución del contrato apuntando a su optimización financiera y técnica.
 - t. Atender oportunamente durante la etapa contractual y post contractual del CONTRATO DE INTERVENTORÍA, las solicitudes que le formule la CONTRATANTE o FINDETER en el marco de la asistencia técnica en procesos administrativos o judiciales, según el caso, que se lleguen a adelantar con ocasión de la ejecución del proyecto.
 - u. Acompañar a la CONTRATANTE o FINDETER, en los procesos administrativos y judiciales que se lleguen a iniciar en cualquier momento, aún después de haberse realizado la liquidación del CONTRATO DE INTERVENTORÍA, y tramitar aquellas actuaciones a que haya lugar.
 - v. Realizar todos y cada uno de los trámites necesarios para que el personal del CONTRATISTA DE INTERVENTORÍA porte un documento que lo acredite como tal.
 - w. Cumplir y atender de manera oportuna las instrucciones impartidas por la CONTRATANTE y o supervisor designado.
 - x. Informar a la CONTRATANTE con frecuencia semanal, cuáles han sido las gestiones adelantadas por parte del personal profesional del CONTRATISTA DE OBRA, y por parte del personal del CONTRATISTA DE INTERVENTORÍA, tendientes a solucionar de fondo los inconvenientes que vayan surgiendo durante la



- ejecución del proyecto.
- y. Poner en conocimiento de la CONTRATANTE y el Supervisor designado, de manera oportuna todas las comunicaciones que se generen en el ejercicio del Contrato de Interventoría.
 - z. Suministrar de manera oportuna a LA CONTRATANTE toda la base documental que de fe del cumplimiento de su contrato y del seguimiento y control del contrato objeto de su Interventoría.
 - aa. Exigir la información que considere necesaria, recomendar lo que estime y contribuya a la mejor ejecución del contrato, y en general adoptar las medidas que propendan por la óptima ejecución del objeto contratado.
 - bb. Dejar constancia escrita de todas sus actuaciones. Las órdenes e instrucciones que imparta son de obligatorio cumplimiento siempre y cuando estén en concordancia con la ley y lo pactado.
 - cc. Verificar que existan los permisos necesarios para la ejecución de la obra, así mismo revisar los requisitos exigidos por las entidades competentes a través de dichos permisos con el fin de garantizar su implementación antes de su inicio, en caso de que aplique.
 - dd. Exigir al CONTRATISTA la entrega del presupuesto con sus correspondientes análisis de precios unitarios, para el proyecto.
 - ee. Revisar periódicamente la implementación efectiva del plan de acompañamiento social, de acuerdo con las cláusulas contractuales establecidas. Deberá verificar las actividades realizadas, la vinculación adecuada de personas vulnerables y sus condiciones de trabajo, el cumplimiento de indicadores, además de revisar y validar las fuentes de verificación remitidas por el CONTRATISTA. Así mismo, canalizará oportunamente a LA CONTRATANTE, las quejas y reclamos que presente la comunidad sobre el proyecto.
 - ff. Participar y asegurar la ejecución del Taller de Desarrollo Participativo con la comunidad beneficiaria por parte del CONTRATISTA DE OBRA previo al inicio de la ejecución de los diseños para cada proyecto, con el fin identificar las expectativas de la comunidad.
 - gg. Exigir al CONTRATISTA la implementación de programas de comunicación permanente con la comunidad, e informar a la comunidad donde se desarrollarán las obras, sobre el alcance, magnitud, impacto y beneficio de las mismas.
 - hh. Suscribir con el CONTRATISTA un acta del estado inicial del entorno de la obra o actas de vecindad, para comparar al final, a través de acta, si pudo existir algún deterioro a propiedades de terceros o se mantuvo las condiciones iniciales. Es muy importante tener una reseña fotográfica o filmica de los posibles puntos aledaños a la obra, que presenten agrietamientos o deterioros notables antes del inicio de la obra, para que al final no haya lugar a reclamaciones.
 - ii. Velar porque se realice la socialización de la obra a la comunidad involucrada antes de iniciar la ejecución de la obra física con acompañamiento de la INTERVENTORÍA. De igual manera informar de manera oportuna a LA CONTRATANTE y al supervisor designado los inconvenientes encontrados.
 - jj. Cumplir y hacer cumplir al CONTRATISTA DE OBRA en lo referente a la afiliación al Sistema General de Seguridad Social (Salud, pensiones y riesgos profesionales), así como el cumplimiento de pago de obligaciones parafiscales de todo el personal a su cargo de acuerdo con lo dispuesto en la ley. Cuando la INTERVENTORÍA establezca que existe incumplimiento en este aspecto por parte del CONTRATISTA informará, en primera instancia a la CONTRATANTE para efecto de las sanciones previstas por incumplimiento.
 - kk. Cumplir y hacer cumplir al CONTRATISTA DE OBRA las obligaciones laborales que se generen con relación al contrato suscrito.
 - ll. Exigir al CONTRATISTA DE OBRA la implementación del Programa de Seguridad y Salud Ocupacional elaborado para la obra, informando oportunamente los avances y actividades desarrolladas en este tema.
 - mm. Velar porque en el cumplimiento de los Planes de Manejo Ambiental, Manejo de Tráfico y de Seguridad Industrial, se minimicen los riesgos e impactos que la obra genera tanto en la comunidad como en el medio ambiente.
 - nn. Informar de manera inmediata y por escrito los accidentes de trabajo que se presentan en la obra, su análisis y acciones a tomar para que no se vuelvan a presentar.
 - oo. Cumplir con la entrega de los informes semanales, mensuales y finales requeridos a LA CONTRATANTE, y al supervisor designado, en los cuales se presente el estado de ejecución, avance, registro fotográfico y terminación del contrato. El Informe semanal deberá presentarse el primer día hábil de la semana y el mensual deberá presentarse dentro de los tres (3) días hábiles siguientes al vencimiento del mismo, en los cuales se evidencien los aspectos más relevantes de las actividades desarrolladas, según el formato establecido.



- pp. Incluir y mantener actualizada la información del cronograma del proyecto en la plataforma digital que Findeter determine, para el monitoreo y seguimiento integral de obras conforme al contrato, las modificaciones contractuales que se presenten y la periodicidad que el supervisor determine. Lo anterior se debe efectuar a partir de la entrega del usuario y contraseña que le sea informado por Findeter para el manejo de la plataforma digital.
- qq. Elaborar y llevar un registro fotográfico y fílmico de manera cronológica del avance de la obra, y donde se evidencien el estado del antes, durante y el después, de la zona intervenida.
- rr. Verificar el cumplimiento de vincular a la ejecución de la obra, como mínimo en un Setenta por ciento (70%) del personal de obra no calificado, a individuos de la zona de influencia de la misma, dando prioridad a los habitantes de la urbanización beneficiaria donde se está desarrollando el proyecto y evaluar en los casos en los que el contratista demuestre la imposibilidad de cumplimiento por circunstancias que afecten la ejecución de la obra, con la finalidad de ajustar este porcentaje.
- ss. Garantizar la suficiencia en conocimiento de los diagnósticos, estudios y obras existentes: El interventor deberá conocer el proyecto objeto de intervención, conforme los soportes y documentación publicada en la presente convocatoria. Será responsabilidad del contratista saber el estado actual del terreno, y así mismo, revisar, evaluar y determinar la suficiencia permanente de los planos, diseños, estudios técnicos, entre otros.
- tt. Dar cumplimiento a lo establecido en el parágrafo 6 del artículo 3 del Decreto 531 del 08 de abril de 2020 referente a los elementos de bioseguridad de la obra.
- uu. Las demás que de conformidad con la normatividad vigente y con su naturaleza correspondan a la función de Interventoría en lo que a obligaciones administrativas se refiere.

POSTERIOR A LA TERMINACIÓN DEL CONTRATO OBJETO DE INTERVENTORÍA:

- a. Elaborar y suscribir el acta de entrega y recibo a satisfacción (Acta de entrega y recibo a satisfacción final del objeto contractual).
- b. Elaborar el proyecto de Acta liquidación del contrato objeto de la Interventoría en un tiempo máximo de 30 días calendario contado a partir de la fecha de terminación y remitirla a LA CONTRATANTE, para su revisión y aprobación final junto con la totalidad de los soportes.
- c. Exigir y obtener del CONTRATISTA los paz y salvos a los que haya lugar según la naturaleza del contrato.
- d. Garantizar el proceso de liquidación del CONTRATO DE OBRA y el CONTRATO DE INTERVENTORÍA.
- e. Elaborar y suscribir oportunamente el acta de terminación de contrato y dejar consignadas las observaciones pertinentes que no permitieron el recibo a satisfacción del proyecto.

1.7.3 OBLIGACIONES JURÍDICAS

Serán las contenidas en el estudio previo, el cual hace parte integral de estos términos de referencia.

1.7.4 OBLIGACIONES TÉCNICAS

Serán las contenidas en el estudio previo, el cual hace parte integral de estos términos de referencia.

1.7.5 OBLIGACIONES SOCIALES Y AMBIENTALES

Serán las contenidas en el estudio previo, el cual hace parte integral de estos términos de referencia.

1.7.6 OBLIGACIONES FINANCIERAS Y CONTABLES

Serán las contenidas en el estudio previo, el cual hace parte integral de estos términos de referencia.

1.8 NORMATIVIDAD APLICABLE

Las siguientes son algunas de las normas cuyo cumplimiento será exigible a EL CONTRATISTA:

- Ley 388 de 1997 Ordenamiento Territorial.



- Ley 400 de 1997. Reglamento colombiano de Construcciones Sismo Resistentes y aquellas normas que la modifiquen o desarrollen.
- Normas Colombianas de Diseño y Construcción Sismo Resistentes que aplique de acuerdo con los diseños aprobados vigente.
- NSR-10 y sus decretos reglamentarios, complementarios y cualquier otra norma vigente que regule el diseño y construcción sismo resistente en Colombia.
- Ley 361 de 1997 “por la cual se establecen mecanismos de integración social de las personas con limitación y se dictan otras disposiciones.”, y aquellas normas que la modifiquen o desarrollen, en lo que resulte aplicable al presente proyecto. NTC. 4144, NTC. 4201, NTC. 4142, NTC. 4139, NTC. 4140, NTC. 4141, NTC. 4143, NTC. 4145, NTC. 4349, NTC. 4904, NTC. 4960.
- Ley 1618 de 2013 – Disposiciones para Garantizar el Pleno Ejercicio de los Derechos de las Personas con Discapacidad.
- Legislación de Seguridad Industrial Salud Ocupacional. Análisis y aplicación de las normas de Construcción y Adecuación en Salud Ocupacional, según Resolución 2400 de 1979.
- INVIAS para rellenos granulares y especificaciones de pavimentos. (en casos que aplique)
- Tránsito (disposiciones vigentes para el impacto de tráfico, vehículos y maquinaria de obra).
- Normas de Salubridad (entre otras: ley 09 de 1979, NTC 920-1 de 1997, NTC 1500 de 1979, NTC 1674 de 1981, NTC 1700 de 1982).
- Normas Ambientales Ley 373 de 1997 Uso eficiente y racional del agua, Decreto 1753 de 1994, GTC 24 de 1989
- Dar cumplimiento a las Normas NTCGP 1000:2004 e ISO 9001:2008.
- Norma Técnica Colombiana NTC 6199 versión vigente.
- Decreto 1575 DE 2007 por el cual se establece el Sistema para la Protección y Control de la Calidad del Agua para Consumo Humano.
- Análisis y aplicación de normas ambientales, gestión ambiental y manejo de residuos.
- Reglamentación de manejo ambiental y recursos hídricos. Legislación ambiental Distrital y Nacional.
- Emisiones atmosféricas, Decreto 948 05/06/1995 Min Ambiente, Vivienda y Desarrollo Territorial Establece normas de prevención y control de la contaminación atmosférica y la protección de la calidad del aire.
- NFPA 101 Código de Seguridad Humana
- Resolución 2413 22/05/1979 Min. De Trabajo y seguridad social. Establece el Reglamento de Higiene y seguridad en la construcción.
- Resolución 1409 de julio 23 de 2012, reglamento de seguridad de trabajo en alturas
- Resolución 627 07/04/2006 Ministerio de Medio Ambiente por la cual se establece la norma nacional de emisión de ruido y ruido ambiental.
- Normas NFPA-NEC y Código Nacional de Incendios. Cuando aplique.
- Reglamento técnico del sector de agua potable y saneamiento básico, RAS
- Código colombiano de fontanería NTC-1500.
- NORMAS AISC, AISI.
- Código para suministro y distribución de agua para extinción de incendios en edificaciones, NTC-1669. Cuando aplique.
- Normativas ASHRAE referentes a eficiencia energética (90.1) y confort térmico (62.1).
- Código Eléctrico Nacional, norma NTC 2050.
- Reglamento técnico vigente de instalaciones eléctricas Resolución No. 18 0398 de 7 de abril de 2004 expedida por el Ministerio de Minas y Energía (RETIE).
- Las normas vigentes de la empresa de energía encargada del suministro y control de la energía en la localidad.
- Reglamento técnico de instalaciones eléctricas, RETIE y NTC 2050, Reglamento Técnico de Iluminación y Alumbrado Público RETILAP.
- Normas de las empresas locales de servicios públicos o con las que se proveerá los servicios.
- Legislación de tránsito vehicular y peatonal vigentes.
- Normatividad vigente a nivel nacional para la movilización de maquinaria y equipo pesado expedido por la entidad competente según el tipo de obra, por la entidad competente.
- Norma NTC 2505 y demás Normas Técnicas de las empresas prestadoras de los servicios.



- Estudio de microzonificación sísmica del lugar donde se desarrollará el proyecto.
- Demás normas aplicables para los diferentes aspectos del Proyecto de acuerdo a las particularidades del diseño y construcción del mismo, determinadas por factores del entorno (localización del Proyecto) y su regulación específica.
- Resolución 14881 de 1.983: Reglamentación para accesibilidad a discapacitados.
- Lineamientos de espacios para la construcción de infraestructuras de atención a la primera infancia
- Decreto nacional 1285 de 2015 (junio 2015): Por el cual se modifica el Decreto 1077 de 2015.
- Resolución 0549 de 2015 (julio 2015): Por la cual se reglamenta el Capítulo 1 del Título 7 de la parte 2, del Libro 2 del Decreto 1077 de 2015, en cuanto a los parámetros y lineamientos de construcción sostenible y se adopta la Guía para el ahorro de agua y energía en edificaciones.
- Cartilla de Andenes de Bogotá, vigente (Decreto 561-15).
- Norma Técnica Colombiana NTC 5610 – “Accesibilidad de las personas al medio físico. Señalización táctil”.
- Norma Técnica Colombiana NTC 4109 – “Prefabricados de Concreto. Bordillos, Cunetas y Topellantas de Concreto”.
- Manual de Especificaciones Técnicas de Diseño y Construcción de Parques y Escenarios Públicos de Bogotá D.C.
- NTC 4595
- Las demás que modifiquen las anteriores.
- Las demás que le sean aplicable al objeto contractual.

SUBCAPÍTULO II ASPECTOS ESPECÍFICOS DEL CONTRATO DEL CONTRATO Y DE LA EJECUCIÓN DEL PROYECTO

1. DESCRIPCIÓN DEL OBJETO DEL CONTRATO

PATRIMONIO AUTÓNOMO FINDETER-MEN 268-2019 está interesado en realizar la contratación que tiene por objeto “LA INTERVENTORÍA INTEGRAL (ADMINISTRATIVA, FINANCIERA, CONTABLE, AMBIENTAL, SOCIAL, JURÍDICA Y TÉCNICA) A LA VALIDACIÓN Y/O AJUSTE DE DIAGNÓSTICOS Y EJECUCIÓN DE LAS OBRAS DE MEJORAMIENTO EN LOS ESTABLECIMIENTOS EDUCATIVOS UBICADOS EN COMUNIDADES INDÍGENAS Y NARP PRIORIZADAS POR EL MEN Y VIABILIZADAS POR FINDETER GRUPO 8 NORORIENTE”

Nota: El detalle y descripción del objeto, alcance, duración, obligaciones, actividades, productos, valor del presupuesto y forma de pago, sus características y condiciones técnicas, se encuentran contenidos en los presentes términos de referencia, los estudios previos y en los demás documentos que lo conforman.

2.1 CONOCIMIENTO DEL PROYECTO

Será responsabilidad del proponente conocer las condiciones del sitio de ejecución del proyecto y actividades a ejecutar, para ello el proponente podrá hacer uso de los programas informáticos y las herramientas tecnológicas disponibles teniendo en cuenta la localización específica indicada en los documentos de la convocatoria.

En consecuencia, correrá por cuenta y riesgo de los proponentes, inspeccionar y examinar los lugares donde se proyecta realizar los trabajos, actividades, obras, los sitios aledaños y su entorno e informarse acerca de la naturaleza del terreno, la forma, características y accesibilidad del sitio.

Con la presentación de la propuesta, el proponente declara que conoce de manera integral todas las condiciones del sitio de ejecución del proyecto, las actividades a ejecutar y las circunstancias legales, técnicas, ambientales, económicas y sociales para el desarrollo del proyecto, en especial aquellas que puedan afectar la interventoría, la ejecución de las actividades y/o del proyecto e influir en el cálculo del valor de la propuesta. Por lo tanto, el desconocimiento de estos aspectos no servirá de excusa válida para posteriores reclamaciones.

2.2 PERSONAL

El Interventor deberá suministrar y mantener para la ejecución del objeto contractual el personal mínimo solicitado para cada una de las etapas o el que resulte pertinente con las dedicaciones necesarias, hasta la entrega del proyecto, el cual deberá cumplir con las calidades técnicas o profesionales y la experiencia general y específica exigida.

2.2.1 PERSONAL MÍNIMO Y DEDICACIONES MÍNIMAS

El INTERVENTOR deberá presentar al supervisor del contrato, previo a la suscripción del acta u orden de inicio del contrato y en la oportunidad por éste exigida, el personal mínimo requerido, el cual deberá tener dedicación necesaria para la ejecución de las Etapas I y II, junto con los soportes correspondientes que acrediten las calidades y la experiencia general y específica de este personal. Lo anterior, deberá ser aprobado por el supervisor.

Así mismo el INTERVENTOR deberá mantener durante la ejecución del proyecto EL PERSONAL MÍNIMO REQUERIDO en los términos de referencia, so pena de inicio de procedimiento de la aplicación de la cláusula penal de apremio establecida en el contrato por este concepto. Realizados máximo tres (3) requerimientos al Contratista de Interventoría, el Supervisor solicitará al PATRIMONIO AUTÓNOMO el inicio de un proceso de incumplimiento parcial del contrato.

2.3 REGLAS PARA LA ACREDITACIÓN DE LA EXPERIENCIA ESPECÍFICA DEL PERSONAL PROPUESTO

Sin perjuicio que la verificación del personal se haga solamente al proponente seleccionado por parte del supervisor, se tendrá en cuenta la formación académica y experiencia del personal mínimo propuesto hasta la fecha del cierre, de modo que el personal que vaya a ser propuesto, para la fecha del cierre debe haber acreditado la formación académica y experiencia exigida. Para efectos de verificación el proponente seleccionado deberá allegar al supervisor del contrato los certificados de experiencia y/u otro soporte que permita evidenciar la ejecución del contrato o proyecto, de acuerdo a las siguientes alternativas:

ALTERNATIVA A: Certificado expedido por la entidad contratante (entendida como aquella entidad de derecho público o de derecho privado que contrató el proyecto u obra) donde se evidencie el cargo y/o funciones y/o productos entregados o desarrollados, así como la fecha de inicio y terminación de la ejecución de las actividades y/o productos.

ALTERNATIVA B: Certificado de experiencia expedido por la contratante (sea ésta una persona natural o jurídica que contrató los servicios del profesional) donde se evidencie el cargo y/o funciones y/o productos entregados y/o desarrollados así como la fecha de ejecución de las actividades y/o productos. Además de lo anterior, se deberá adjuntar certificación o soporte de evidencia de la ejecución del proyecto debidamente suscrita por la entidad que contrató la ejecución del proyecto, donde conste que la contratante del profesional ejecutó el proyecto.

ALTERNATIVA C: En el evento de no disponerse de la certificación de que tratan los literales anteriores, se deberá adjuntar copia del contrato y acta liquidación o acta de terminación del contrato laboral, de prestación de servicios o el documento que corresponda, donde conste la ejecución del mismo y se evidencie el cargo y/o funciones y/o actividades y/o productos entregados o desarrollados, la cual deberá venir suscrita según corresponda, por el Interventor y/o supervisor y/o representante de la entidad contratante y el Contratista.

Las certificaciones de experiencia se consideran expedidas bajo la gravedad del juramento. No obstante, la Entidad se reserva el derecho de verificar la información que requiera de la propuesta y de acudir a las fuentes, personas, empresas, entidades o aquellos medios que considere necesarios y de solicitar en caso de estimarlo, las aclaraciones o documentación que considere convenientes.

Las certificaciones firmadas por el mismo personal propuesto, es decir, auto certificación, no serán tenidas en cuenta para verificar ni evaluar la experiencia profesional.

Cuando los documentos de las alternativas de acreditación no contengan la información que permita su verificación, el proponente podrá anexar copia de los documentos soportes que sean del caso (siempre y cuando sean expedidos por la entidad contratante o entidad pública), que permitan evidenciar la ejecución del contrato o proyecto o tomar la información que falte.

La experiencia profesional del personal mínimo se computará a partir de la terminación y aprobación del pensum académico de educación superior de conformidad con lo establecido en el artículo 229 del Decreto Ley 019 de 2012, y para acreditarla el proponente deberá presentar certificación de terminación y aprobación del pensum académico de educación superior debidamente firmada por la Institución Educativa. Sin perjuicio de lo anterior, si el proponente no cuenta con la referida certificación, podrá aportar las actas de grado y/o diploma de grado, de las cuales la entidad tomará la información para contabilizar la experiencia profesional.

Como una buena práctica de contratación en el presente proceso serán tenidos en cuenta los requisitos y disposiciones de equivalencia de experiencia profesional general por formación académica, la cual se aceptará únicamente para aquellos perfiles de los Términos de Referencia de esta convocatoria, en los cuales se estableció expresamente que procedía la misma y conforme a los parámetros allí indicados.

2.4 SUPERVISIÓN DEL CONTRATO DE INTERVENTORIA

La supervisión del contrato será ejecutada por quien se designe de la Vicepresidencia Técnica - Gerencia de Infraestructura de FINDETER, quien realizará el seguimiento técnico, administrativo, financiero, contable ambiental y jurídico del contrato desempeñando las funciones previstas en el Manual de Supervisión vigente, verificando además la correcta ejecución del objeto contratado.

El Supervisor del contrato está facultado para solicitar informes, aclaraciones y explicaciones sobre el desarrollo de la ejecución contractual y será responsable por mantener informado a LA CONTRATANTE de los hechos o circunstancias que puedan constituir actos de corrupción tipificados como conductas punibles o que puedan poner o pongan en riesgo el cumplimiento del contrato, o cuando se presente incumplimiento.

En ningún caso el Supervisor goza de la facultad de modificar el contenido y alcance del contrato suscrito entre EL CONTRATISTA y LA CONTRATANTE, ni de eximir, a ninguno de ellos, de sus obligaciones y responsabilidades.

2.5 GARANTÍAS

EL CONTRATISTA garantizará el cumplimiento de las obligaciones que adquiere por el presente Contrato, mediante la constitución de una garantía o póliza, con las condiciones que se describen a continuación:

2.6 GARANTÍA ÚNICA DE CUMPLIMIENTO.

Con el objeto de respaldar el cumplimiento de todas y cada una de las obligaciones que surjan a cargo del contratista frente a la entidad, por razón de la celebración y ejecución del contrato, el estudio previo efectuado y la previsión de los posibles riesgos en la ejecución del mismo, se determinó la necesidad de establecer los siguientes amparos dentro de la garantía que el contratista deberá constituir y presentar a LA CONTRATANTE, expedidas por una compañía de seguros legalmente constituida en Colombia, cuya póliza matriz se encuentre aprobada por la Superintendencia Financiera con los siguientes amparos, cobertura y vigencia:

AMPARO	MONTO DEL AMPARO	VIGENCIA
Cumplimiento	30% del valor del contrato	Vigente por el plazo de ejecución del contrato y seis (6) meses más
De Salarios, prestaciones sociales e indemnizaciones laborales	10% del valor del contrato	Vigente por el plazo de ejecución del contrato y tres (3) años más.
Calidad del Servicio	30% del valor del Contrato	Vigente por el plazo de ejecución del contrato y por tres (3) años contados a partir de la suscripción del Acta de entrega y recibo a satisfacción final del contrato.

2.7 GARANTÍA DE RESPONSABILIDAD CIVIL EXTRA CONTRACTUAL

AMPARO	MONTO AMPARO	DEL	VIGENCIA
Responsabilidad Civil Extracontractual	20% del valor del Contrato	valor del	Vigente por el plazo de ejecución del contrato y cuatro (4) meses más

La aprobación de las garantías por parte de LA CONTRATANTE es requisito previo para el inicio de la ejecución de los contratos, razón por la cual, ningún contrato en el que se haya previsto la existencia de garantías podrá iniciar su ejecución sin la respectiva aprobación de estas.

2.8 CARACTERÍSTICAS DE LAS GARANTÍAS

El proponente seleccionado deberá constituir las garantías con una Compañía de Seguros legalmente establecida en Colombia, en formato **ENTRE PARTICULARES**, con las siguientes características:

Garantía de Cumplimiento: La misma deberá ser expedida bajo la siguiente estructura:

Tomador: EL CONTRATISTA.

Asegurado: EL CONTRATANTE

Beneficiario: EL CONTRATANTE.

La póliza de Responsabilidad Civil Extracontractual: La misma deberá ser expedida bajo la siguiente estructura:

Tomador: EL CONTRATISTA.

Asegurado: EL CONTRATISTA.

Beneficiario: EL CONTRATANTE y terceros afectados.

EL CONTRATISTA deberá presentar las pólizas o modificaciones a las que haya lugar con el respectivo soporte de pago, a más tardar dentro de los cinco (5) días siguientes a la suscripción del contrato, sus prórrogas o adiciones.

EL CONTRATISTA acepta que el CONTRATANTE tiene interés asegurable en las garantías que se refieran al contrato y con base en esto, en el caso en que EL CONTRATISTA no entregue los documentos dentro del plazo estipulado, autoriza para que en su nombre y representación, EL CONTRATANTE solicite, actualice, modifique y haga el pago de las garantías en los términos contractualmente establecidos, pudiendo descontar los costos y gastos derivados de dicha gestión de los saldos a favor de EL CONTRATISTA. Lo anterior, no exonera a EL CONTRATISTA del cumplimiento de las obligaciones contractuales y se adelanten las acciones por EL CONTRATANTE para exigir el cumplimiento o indemnización.

PARÁGRAFO: La vigencia de la póliza inicia con la suscripción del contrato. EL CONTRATISTA debe mantener, durante la vigencia del contrato, la suficiencia de las garantías otorgadas. En consecuencia, en el evento en que se prorrogue el plazo de ejecución del contrato, se adicione su valor o se efectúe otra modificación que afecte las garantías, EL CONTRATISTA deberá acreditar el ajuste correspondiente de las garantías, una vez se suscriba la modificación del contrato. De igual modo, EL CONTRATISTA deberá reponer las garantías cuando su valor se afecte por razón de la ocurrencia de los siniestros amparados. En el caso de los amparos, cuya vigencia debe prolongarse con posterioridad al vencimiento del plazo de ejecución del contrato o de recibo a satisfacción de las obligaciones del mismo, el valor amparado también debe reponerse cuando se verifique la ocurrencia de los riesgos asegurados. El pago de todas las primas y demás gastos que generen la constitución, el mantenimiento y el restablecimiento inmediato del monto de las garantías, será de cargo exclusivo de EL CONTRATISTA. Las garantías aprobadas serán condición previa y necesaria para la cancelación de las facturas pendientes de pago y el último pago del contrato.)

2.9 LICENCIAS, PERMISOS Y AUTORIZACIONES APLICABLES

En caso de que durante la ejecución del contrato de obra se detecte la necesidad de tramitar algún tipo de licencias y/o permisos, le corresponderá y será responsabilidad del interventor verificar que el contratista de obra adelante las gestiones necesarias ante las autoridades competentes que permitan el desarrollo normal del contrato. Esto es, aquellos trámites inherentes y necesarios para la correcta ejecución del contrato, será responsabilidad del contratista de obra su identificación, costeo (asumir el costo de los mismos) y gestión. Lo anterior, sin perjuicio de las obligaciones contractuales a cargo del Ente Territorial en materia de permisos, licencias y autorizaciones adquiridas en virtud del Convenio Interadministrativo suscrito; por lo tanto, los pagos ocasionados por la expedición de las licencias y/o permisos que dependan directamente del Ente Territorial serán asumidos por éste.

2.10 CLÁUSULAS ESPECIALES A TENER EN CUENTA

Teniendo en cuenta que el recurso asignado por el Ministerio de Educación Nacional – MEN para ejecutarse en el contrato, corresponde a los recursos requeridos de acuerdo con el alcance del proyecto y que fueron viabilizado; en el evento de presentarse durante la ejecución del contrato un cambio en el alcance del proyecto o una variación en la cantidad de obra, que lleven a superar el valor del contrato, dicha situación debe ser planteada a la Interventoría y al Supervisor del contrato por parte de FINDETER para que se proceda de conformidad con los procedimientos establecidos en el Contrato Interadministrativo. En caso de aprobación se deberá proceder de conformidad con lo establecido para la adición del contrato.

Considerando que el contrato de interventoría es accesorio al CONTRATO DE EJECUCIÓN DEL PROYECTO (principal), el acaecimiento de las situaciones que dan lugar a que operen las condiciones resolutorias del CONTRATO DE EJECUCIÓN DEL PROYECTO, le son oponibles al interventor y por lo tanto, generan la resolución del contrato de interventoría frente a dicho contrato, según corresponda. Dichas circunstancias son las establecidas en la convocatoria que se adelanta para contratar “LA VALIDACIÓN Y/O AJUSTE DE DIAGNÓSTICOS Y EJECUCIÓN DE LAS OBRAS DE MEJORAMIENTO EN LOS ESTABLECIMIENTOS EDUCATIVOS UBICADOS EN COMUNIDADES INDÍGENAS Y NARP EN PRIORIZADAS POR EL MEN Y VIABILIZADAS POR FINDETER GRUPO 8 NORORIENTE”, EN EL PROGRAMA DE MEJORAMIENTO DE ESTABLECIMIENTOS EDUCATIVOS UBICADOS EN COMUNIDADES INDÍGENAS Y NARP EN EL MARCO DEL CONTRATO INTERADMINISTRATIVO 268 DE 2019.

Le está prohibido al contratista ejecutar ítems o actividades de obra no previstos en el contrato, sin que previamente se haya suscrito el respectivo contrato adicional según corresponda. Cualquier ítem que se ejecute sin la celebración previa del documento contractual será asumido por cuenta y riesgo del CONTRATISTA INTERVENTOR, de manera que LA CONTRATANTE no reconocerá valores por tales conceptos.

2.11.1 CLAUSULA – INDEMNIDAD

El Contratista se obliga a:

- a. Mantener indemne a EL CONTRATANTE, a FINDETER y a sus directivos, socios, miembros de la Junta Directiva, trabajadores, colaboradores, clientes, representantes o apoderados de cualquier reclamación, pleito, queja, demanda, sanción, condena o perjuicio fundamentados en actos u omisiones de EL CONTRATISTA, en ejecución del contrato.
- b. Desplegar todas las acciones necesarias para evitar que sus empleados, familiares de los mismos, acreedores, contratistas, proveedores, subcontratistas o terceros presenten reclamaciones judiciales o extrajudiciales contra EL CONTRATANTE o FINDETER, con ocasión de acciones u omisiones suyas derivadas de la ejecución del contrato.

PARÁGRAFO: Si durante la vigencia del contrato o con posterioridad se presentan reclamaciones judiciales o extrajudiciales contra EL CONTRATANTE o FINDETER, estos podrán requerir al contratista o vincularlo bajo cualquier figura procesal que resulte aplicable a su defensa o acordar con EL CONTRATISTA la estrategia de defensa que resulte más favorable a los intereses EL CONTRATANTE y FINDETER

2.11.2 CONDICIONES RESOLUTORIAS.

Si como resultado de la verificación de las condiciones de ejecución del proyecto en la Etapa inicial de Ejecución del mismo, se presentara alguno de los eventos listados a continuación, se entenderá que dicho presupuesto fáctico constituye el acaecimiento de una condición resolutoria y por lo tanto dará origen a la resolución del contrato y a la cesación de los efectos que de éste se deriven.

Para todos los efectos de ejecución del contrato serán eventos que determinen la resolución del contrato:

- a) Cuando exista oposición de la comunidad a la construcción del proyecto, así dicha circunstancia no haya sido evidenciada en el informe producto de la etapa I. Dicha oposición de la comunidad deberá tener la entidad suficiente para hacer imposible la ejecución total o parcial del proyecto, de tal forma que no pueda adoptarse una solución técnica viable económicamente. Es responsabilidad del CONTRATISTA evidenciar que persiste la oposición de la comunidad después de implementadas las acciones del Plan de Gestión Social que incluye las actividades de socialización, concertación y negociación, si hubiese lugar. Si al finalizar estas acciones permanece la oposición de los líderes y la comunidad, se deberá demostrar con la suficiencia de soportes, que no es posible continuar con la ejecución debido a esta situación. Es responsabilidad de la INTERVENTORÍA verificar y corroborar la información y la documentación de respaldo entregada por el CONTRATISTA frente a la oposición de la comunidad.
- b) Imposibilidad por parte del CONTRATISTA DE OBRA de la obtención de permisos o licencias. Ocurre cuando se advierte que el trazado o modificación al proyecto requiera licencias o permisos que no se puedan obtener por parte del ENTE TERRITORIAL o del CONTRATISTA DE OBRA a cuyo cargo esté la responsabilidad.
- c) Falta de servidumbres o predios. Ocurre cuando el trazado del proyecto requiera la imposición de servidumbres u obtención de predios que impliquen costos que el ENTE TERRITORIAL no pueda sufragar. El ENTE TERRITORIAL deberá pronunciarse al respecto dentro de los veinte (20) días calendario siguientes a la comunicación que haga la CONTRATANTE informando tal situación. Si en dicho término el ENTE TERRITORIAL no ha manifestado la disponibilidad de recursos para el efecto, se entenderá acaecido el hecho objeto de la condición resolutoria.
- d) Reubicación de población. Ocurre cuando en la confrontación de las condiciones de ejecución; trazado; o modificación del proyecto, se advierta que la ejecución del proyecto requiere de la reubicación de población.
- e) Si la contratante tiene conocimiento que la adjudicación del contrato se obtuvo por medios fraudulentos o mediante engaño.
- f) No allegarse por el MEN o ETC los permisos y demás requisitos de diversa índole necesarios para la ejecución del proyecto, y cuya consecución no se logre por la misma o por el contratista en un plazo máximo de **1.0 mes**, o según el plazo máximo acordado entre las partes.
- g) Deficiencias sustanciales en la validación y/o ajuste de diagnóstico certificadas por la interventoría del proyecto y avaladas por FINDETER, que impidan su ejecución y que no sean resueltas por el equipo de profesionales mínimo exigido al Contratista de Obra, como de Interventoría, o la consultoría contratada en su momento por el MEN, en un plazo máximo de **1.0 mes** o según el plazo máximo acordado entre las partes contadas a partir del pronunciamiento de la interventoría.
- h) Una vez suscrito el contrato, en el evento de no cumplir con los plazos previstos para aportar las garantías establecidas o que las mismas no sean aprobadas por causas imputables al contratista, se constituirá en causal resolutoria, sin perjuicio de que se haga efectiva la póliza de seriedad de la oferta. En aquel evento, se suscribirá el contrato con el proponente clasificado en segundo lugar en el orden de elegibilidad y así sucesivamente

Acaecida cualquier condición resolutoria de las anteriormente descritas, los derechos y obligaciones del CONTRATO se extinguirán en los términos del artículo 1536 del Código Civil, quedando resuelto el contrato, por lo tanto, el mencionado

contrato de terminará de mutuo acuerdo de manera anticipada y entrará en etapa de cierre, balance financiero y ejecución, sin que se cause ningún reconocimiento económico distinto al valor de la Etapa I del CONTRATO

PARÁGRAFO PRIMERO: En caso de optarse por la alternativa de no ejecución del proyecto, previo concepto favorable de la Interventoría y por causas NO IMPUTABLES al contratista, se pagará a EL CONTRATISTA únicamente el valor establecido para la etapa de VALIDACIÓN Y/O AJUSTE DE DIAGNÓSTICOS. Por ningún motivo se pagará a EL CONTRATISTA un valor superior al pactado para la etapa de VALIDACIÓN Y/O AJUSTE DE DIAGNÓSTICOS. En caso de incumplimiento de la REVISIÓN, AJUSTE Y COMPLEMENTACIÓN DE DIAGNÓSTICOS, LA CONTRATANTE tendrá la potestad de continuar o no con el contratista para la etapa.

PARÁGRAFO SEGUNDO: Cuando a criterio de la interventoría del proyecto la condición resolutoria surja por una acción u omisión imputable al contratista, se entenderá que es responsable por la resolución del contrato y como consecuencia, LA CONTRATANTE podrá exigirle a su arbitrio enervar la causal que suscitó el acaecimiento de la condición resolutoria o la indemnización de perjuicios.

2.11.3 CLÁUSULA DE GESTIÓN DE RIESGOS

La Entidad considera necesario incluir el requisito de gestión de riesgos para el contratista en los siguientes términos:

2.11.3.1 GESTIÓN DE RIESGOS.

El Contratista previamente a la celebración del contrato ha hecho sus propios cálculos y estimaciones, con base en los cuales ha dimensionado su oferta. Tales estimaciones y cálculos deben haber considerado el contexto en el cual se ejecutará el contrato, así como todos los fenómenos, que puedan afectar la ejecución del contrato. En la ejecución del contrato, el Contratista se obliga a realizar todas las actividades y buenas prácticas que dicta el estado del arte en el campo del objeto contractual, con el fin de realizar la gestión de los riesgos que puedan afectar la ejecución del contrato. Dicha gestión debe contemplar como mínimo las siguientes actividades:

- a) La identificación de los riesgos
- b) El análisis cuantitativo y cualitativo mediante el cual estime la probabilidad y la consecuencia de la ocurrencia de los riesgos identificados, así como la priorización de cada uno de ellos.
- c) Realizar el respectivo plan de respuesta a los riesgos identificados, en el que se determinen las acciones que se ejecutarán con el fin de mejorar las oportunidades y reducir las amenazas que se originen en los riesgos identificados.
- d) Realizar las actividades de monitoreo y control aplicables con base en la priorización de riesgos realizada, con lo cual determinará si hay cambios en la priorización de los riesgos, si han surgido nuevos riesgos frente a los inicialmente identificados, como también si las acciones definidas en el plan de respuesta al riesgo evidencian la efectividad prevista.

Para la realización de la gestión de riesgos descrita, el Contratista deberá presentar a la SUPERVISIÓN para su aprobación un documento que contenga la siguiente información como mínimo:

- a) Un plan de Gestión del Riesgo que debe incluir la metodología que utilizará, los roles y responsabilidades del equipo de trabajo con relación a la gestión del riesgo, la categorización que utilizará para priorizar los riesgos, la periodicidad con la que realizará las actividades de gestión de los riesgos durante la ejecución del contrato, las escalas de probabilidad y consecuencia y la matriz de riesgos con las que realizará los análisis cualitativos y cuantitativos de los riesgos, así como la política de gestión de riesgos a partir de la cual el Contratista determina la tolerancia al riesgo que da lugar a la activación de las acciones de gestión de los riesgos.
- b) Un Registro de Riesgos que debe incluir los riesgos identificados, las posibles respuestas, las causas de los riesgos, así como la calificación del riesgo de acuerdo con la categorización definida en el Plan de Gestión del Riesgo.

- c) Un Plan de Respuesta de Riesgos que debe incluir las acciones previstas para mitigar los riesgos incluidos en el Registro de Riesgos.

2.11.4 TIPIFICACIÓN, ESTIMACIÓN Y ASIGNACIÓN DE LOS RIESGOS PREVISIBLES QUE PUEDAN AFECTAR EL EQUILIBRIO ECONÓMICO DEL CONTRATO

De acuerdo al proceso de la referencia, en la matriz de riesgos contractuales que hace parte integral de los términos de referencia y por lo tanto del contrato que se suscriba, se establece la tipificación, estimación y asignación de los riesgos previsibles que puedan afectar el proceso a adelantar; La matriz es resultado de un ejercicio de identificación, valoración y distribución de dichos riesgos.

Para el presente proceso contractual, entiéndase por riesgo en materia contractual, la probabilidad de ocurrencia de eventos aleatorios que afecten el desarrollo del mismo, generando una variación sobre el resultado esperado, tanto en relación con los costos como con las actividades a desarrollar en la ejecución contractual.

Así las cosas, con respecto a la matriz, se deberán tener en cuenta lo siguiente:

- 1) La matriz de riesgos contractuales hace parte integral de los términos de referencia y por lo tanto del contrato que se suscriba.
- 2) Los proponentes declaran que para la preparación y presentación de su oferta conocieron, aceptaron, valoraron e incluyeron los riesgos contractuales contenidos en la matriz.
- 3) La estructura de matriz de riesgo previsibles se ha elaborado como resultado de un proceso de gestión del conocimiento y lecciones aprendidas, retroalimentado por el equipo técnico y jurídico de FINDETER, en el marco de la estrategia de asistencia técnica - gestión del conocimiento de Findeter.
- 4) En el elemento de la asignación de riesgos, al indicar a una de las partes contractuales se entiende que ésta asume el 100% del riesgo.
- 5) De acuerdo con lo anterior, no procederán reclamaciones del contratista, basadas en la ocurrencia de alguno de los riesgos que se encuentren en cabeza de él, y, en consecuencia, la Contratante no hará ningún reconocimiento, ni ofrecerá garantía alguna, que permita eliminar o mitigar los efectos causados por la ocurrencia de alguno de estos riesgos, salvo que dicho reconocimiento o garantía se encuentren expresamente pactados en el Contrato.
- 6) Si los interesados estiman que existen riesgos contractuales no previstos en la matriz de riesgos contractuales propuesta por la CONTRATANTE, deberán anunciarlo en la etapa de presentación de observaciones, para que sean evaluados, y de ser pertinentes, sean incorporados en la matriz referida. No será posible entonces alegar desequilibrio económico del contrato por factores que pudieron ser previstos en la etapa precontractual con base en el conocimiento de la convocatoria, los documentos y estudios del proyecto, así como de su contexto, y que no hayan sido anunciados por el contratista en dicha etapa.
- 7) Los mitigantes sugeridos al Contratista corresponden a tratamientos indicativos o sugeridos, sin perjuicio de que el Contratista pueda definir unos de mejor cobertura frente a la gestión de la probabilidad o impacto de los riesgos identificados.

- 8) Consecuente con lo anterior, partiendo de la debida diligencia y con fundamento en el principio de la buena fe precontractual de que trata el artículo 863 del Código de Comercio, que debe tener el proponente al realizar su oferta, se entiende que todos los riesgos previsibles del contrato fueron tenidos en cuenta al momento de elaborar su propuesta.

2.12 NIVEL DE IMPACTO

El nivel de impacto de la contratación es ALTO.

2.13 LIQUIDACIÓN DEL CONTRATO

Las partes acuerdan liquidar el contrato dentro de los seis (6) meses siguientes a su terminación. Para ello, se suscribirá el Acta correspondiente, en la cual constará el cierre contractual, balance financiero y de ejecución del contrato en todos los aspectos jurídicos, técnicos, económicos. Igualmente, se realizará un cruce de cuentas y se consignarán las prestaciones pendientes a cargo de las partes, con el fin de declararse a paz y salvo por todo concepto. Así mismo, se incluirán los ajustes, revisiones y reconocimientos a que haya lugar y los acuerdos, transacciones y conciliaciones que logren las partes para poner fin a las divergencias que pudieran presentarse. De otro lado, se incorporarán las salvedades que en su momento pudiera considerar EL INTERVENTOR.

En caso de que EL INTERVENTOR no se presente a la liquidación previa notificación o convocatoria que le haga EL CONTRATANTE, o no se llegue a un acuerdo sobre su contenido, EL CONTRATANTE dentro de los dos (2) meses siguientes al agotamiento del plazo para liquidarlo de común acuerdo, elaborará el Acta y dejará constancia de la ejecución física y presupuestal del contrato, de la funcionalidad del proyecto y de los demás aspectos relevantes. Lo anterior, sin perjuicio de las medidas que se estimen pertinentes frente a presuntos incumplimientos por parte de EL INTERVENTOR.

La liquidación del presente contrato estará condicionada a la liquidación del contrato sobre el cual se realiza vigilancia e interventoría. Por lo tanto, EL INTERVENTOR solo podrá exigir la liquidación del presente contrato una vez haya realizado todas las gestiones necesarias para la liquidación efectiva del contrato sobre el cual realiza vigilancia.

**SUBCAPÍTULO III
CRONOGRAMA**

Actividad	Fecha, hora y lugar según corresponda
Apertura y publicación de los Términos de Referencia, estudio de necesidad, anexos, documentos técnicos y demás documentos asociados al proceso.	22 de mayo de 2020
Recepción de observaciones a los Términos de Referencia y anexos	Desde el 22 al 29 de mayo de 2020 A través del correo electrónico mejorurales@findeter.gov.co Hasta las 5:00 pm
Publicación del Informe de respuesta a observaciones a los términos de referencia, adenda cuando hubiere lugar y anexos o constancia de no presentación de observaciones.	02 de junio de 2020
Cierre - plazo máximo de presentación de oferta Sobre No. 1 y 2 y Apertura de Sobre No. 1	08 de junio de 2020 Hora: 11:00 a.m. A través del correo electrónico licpafindeter@fiduprevisora.com.co
Publicación de informe de verificación de requisitos habilitantes y solicitud de subsanaciones.	12 de junio de 2020
Oportunidad para subsanar y presentar observaciones al informe de requisitos habilitantes	Desde el 16 al 17 de junio de 2020. A través del correo electrónico mejorurales@findeter.gov.co Hora: Hasta las 5:00 pm
Publicación del Informe definitivo de verificación de requisitos habilitantes	19 de junio de 2020
Apertura Sobre No. 2 – Propuesta económica de las propuestas habilitadas.	23 de junio de 2020 Hora: 11:00 a.m. Los proponentes habilitados deberán participar a través de teleconferencia (Microsoft Teams).
Publicación del Informe de evaluación económica y asignación de puntaje (orden de elegibilidad)	25 de junio de 2020
Plazo para presentar observaciones al informe de evaluación económica y asignación de puntaje (orden de elegibilidad)	Hasta el 26 de junio de 2020, a través del correo electrónico mejorurales@findeter.gov.co Hasta las 5:00 pm
Publicación del informe definitivo de evaluación económica y asignación de puntaje (orden de elegibilidad) y acta de selección del contratista o declaratoria de desierta, según corresponda	01 de julio de 2020

Para todos los efectos del presente proceso de selección, la hora oficial será la hora legal colombiana, la cual será consultada vía Internet en la página web <http://horalegal.sic.gov.co/>.

CAPÍTULO II DISPOSICIONES GENERALES

SUBCAPÍTULO I

GENERALIDADES

1.1. DEFINICIONES

Términos de Referencia: Documento que contiene las disposiciones generales y específicas del presente proceso de contratación.

Contratista de ejecución del proyecto: Será la persona natural o jurídica que resulte seleccionada para ejecutar el proyecto objeto de interventoría.

Interventor: Será la persona natural o jurídica que resulte seleccionada en el presente proceso de selección para adelantar las labores de interventoría.

Consortio: Cuando dos o más personas en forma conjunta presentan una misma propuesta para la adjudicación, celebración y ejecución de un contrato, respondiendo solidariamente de todas y cada una de las obligaciones derivadas de la propuesta y del contrato. En consecuencia, las actuaciones, hechos y omisiones que se presenten en desarrollo de la propuesta y del contrato, afectarán a todos los miembros que lo conforman.

Unión Temporal: Cuando dos o más personas en forma conjunta presentan una misma propuesta para la adjudicación, celebración y ejecución de un contrato, respondiendo solidariamente por el cumplimiento total de la propuesta y del objeto contratado, pero las sanciones por el incumplimiento de las obligaciones derivadas de la propuesta y del contrato se impondrán de acuerdo con la participación en la ejecución de cada uno de los miembros de la unión temporal.

Oferta o propuesta: Es el proyecto de negocio jurídico que una persona formule a otra, la cual deberá contener los elementos esenciales del negocio y ser comunicada al destinatario. Entendiéndose comunicada cuando se utilice cualquier medio adecuado para hacerla conocer del destinatario. La propuesta será irrevocable. De consiguiente, una vez comunicada, no podrá retractarse el proponente, so pena de indemnizar los perjuicios que con su revocación cause al destinatario, lo anterior, en consonancia con lo establecido en los artículos 845 y 846 del Código de Comercio.

Anexos: Son las disposiciones que complementan las partes pertinentes de los respectivos capítulos.

Acta de liquidación del contrato: Acta que constituirá el cierre contractual y de balance del contrato, en la que se dejará constancia de la ejecución física y presupuestal del CONTRATO, de la funcionalidad del proyecto y de los demás aspectos relevantes sobre el CONTRATO, así como de los ajustes, revisiones y reconocimientos a que haya lugar y los acuerdos, transacciones y conciliaciones que alcancen las partes para poner fin a las posibles divergencias presentadas, así como las manifestaciones de desacuerdo del Contratista y poder declararse a paz y salvo. Podrá ser suscrita por las partes o por la CONTRATANTE.

Formatos: Son herramientas sugeridas que permiten a los proponentes facilitar la elaboración de sus propuestas y presentar la información requerida en los Términos de Referencia de manera uniforme. La información requerida en los formatos es obligatoria, debe corresponder a lo solicitado.

Formato 1 - Carta de Presentación de la Propuesta: Contiene la presentación de las condiciones generales de la

propuesta y debe presentarse con la oferta debidamente suscrita.

Formato 2 - Certificado de Pago de Aportes Parafiscales y Sistema General de Seguridad Social Integral: Está destinado a certificar que el proponente ha realizado los correspondientes pagos de los aportes parafiscales y del sistema general de seguridad social integral y debe presentarse debidamente suscrito con la oferta.

Formato 3 - Experiencia específica del proponente: Relaciona la información necesaria que permite verificar la experiencia del proponente que se relaciona directamente con el objeto contractual de la convocatoria. Se debe presentar con la oferta.

Formato 4 - Propuesta Económica: Relaciona la información necesaria que permita verificar el valor total de la oferta y deberá presentarse en el Sobre N° 2 de la propuesta para efectos de evaluación y calificación. Se debe presentar con la oferta.

Formato 5 - Estimación Propuesta Económica Detallada Y Factor Multiplicador: El proponente seleccionado deberá diligenciar el Formato de Estimación Propuesta Económica Detallada y Factor Multiplicador para la interventoría del proyecto, teniendo especial cuidado de diligenciar cada una de las casillas por todo el personal ofrecido, que en todo caso, no puede ser inferior al personal mínimo (Anexo 1), de acuerdo a la dedicación mínima requerida para la ejecución de la interventoría y totalizar las mismas, así como los demás costos directos requeridos en el presente formato y presentarlo al supervisor del contrato como requisito previo a la suscripción del acta de inicio del mismo. En consecuencia, no se debe presentar con la propuesta.

Este formato se considera únicamente una herramienta para la supervisión del contrato. Por lo tanto, no será objeto de verificación ni evaluación y en ningún caso puede modificar el valor de la propuesta económica.

1.2. SIGLAS

A continuación, se definen algunas siglas utilizadas a lo largo del presente documento:

A.I.U.:	Administración, Imprevistos y Utilidad.
SMMLV:	Salario Mínimo Mensual Legal Vigente.
SARLAFT:	Listas restrictivas que hagan referencia al Lavado de Activos y Financiación del Terrorismo
FINDETER:	Financiera de Desarrollo Territorial S.A.
PATRIMONIO AUTÓNOMO FINDETER-MEN 268-2019: Contratante	

1.3. RÉGIMEN JURÍDICO APLICABLE

La presente convocatoria está sometida a la legislación y jurisdicción colombiana y se rige por las normas de derecho privado contenidas en el Código Civil, el Código de Comercio y demás normas aplicables a la materia. Por tanto, los términos de referencia y en general los documentos que se profieran en el proceso, se sujetarán a las precitadas normas.

Así mismo el procedimiento de selección se adelantará conforme con lo establecido en el Manual Operativo y la Política de Contratación de Servicios para Terceros de Findeter CON-ST-DA 001.

1.4. PRINCIPIOS ORIENTADORES

La presente contratación se regirá por los principios de la Función Administrativa y de la Gestión Fiscal, consagrados en los artículos 209 y 267 de la Constitución Política, al Régimen de inhabilidades e incompatibilidades previsto en los artículos 8 de la Ley 80 de 1993, artículos 13; 15 y 18 de la Ley 1150 de 2007, artículos 1 y 4 de la Ley 1474 de 2011 y demás normas concordantes.

Los anteriores principios se entenderán y aplicarán en el sentido que ha establecido la ley, la jurisprudencia colombiana y la doctrina.

1.5. CONVOCATORIA DE VEEDURÍAS CIUDADANAS

Las veedurías ciudadanas establecidas en la ley podrán realizar control social al presente proceso de selección y al contrato resultante, para tal fin se les proporcionará toda la información y documentación requerida.

1.6. LUCHA CONTRA LA CORRUPCIÓN

El PROPONENTE con la presentación de la propuesta expresa su intención de apoyar la acción del Estado Colombiano y de la Entidad para fortalecer la transparencia en los procesos de contratación y se compromete formalmente a no efectuar o facilitar actos, acuerdos o conductas de corrupción.

En el evento de conocerse casos de corrupción en las entidades del Estado, se debe reportar el hecho a Secretaria de Transparencia de Presidencia de la República o quien haga sus veces. También puede reportar el hecho a www.findeter.gov.co o programantifraude@findeter.gov.co.

1.7. CORRESPONDENCIA

La propuesta deberá enviarse al correo licpafindeter@fiduprevisora.com.co, en la fecha y hora establecida en el cronograma del proceso.

Los demás documentos que el interesado y/o proponente generen y que esté(n) relacionado(s) con la presente convocatoria, deberá(n) ser remitido(s) al correo electrónico mejorurales@findeter.gov.co, los cuales no podrán exceder de 10 MB incluido el cuerpo del correo, en un solo correo electrónico. Si requiere enviar documentos con mayor capacidad a los 10MB, podrá remitir varios correos electrónicos, pero deberá tener la precaución de que todos sean remitidos antes de la fecha y hora establecidos en el cronograma, para que sean tenidos en cuenta por la Entidad.

Se entiende para todos los efectos de la presente convocatoria, que la única correspondencia oficial del proceso y por tanto, susceptible de controversia, será aquella radicada a través de /los medio(s) de correspondencia aquí establecido(s).

La correspondencia que sea remitida o radicada en una entidad, dirección, dependencia, lugar y/o correo electrónico diferente a los indicados en estos términos, se entiende como no oficial y no es vinculante, por lo que, no será atendida.

Las comunicaciones deberán ser dirigidas a:

Señores

FINDETER

DIRECCIÓN DE CONTRATACIÓN

Asunto: Número y objeto de la Convocatoria

PATRIMONIO AUTÓNOMO FINDETER-MEN 268-2019

Teléfonos: 6230311

mejorurales@findeter.gov.co

Bogotá D.C. – Colombia

Y deberán contener como mínimo los siguientes datos:

- a. Nombre completo del interesado en la Convocatoria.
- b. Datos del proponente que incluya como mínimo: nombre completo, dirección física, dirección electrónica y teléfonos fijos y/o celulares.
- c. Identificación de los anexos presentados con la comunicación, si los hubiere.
- d. Número total de folios.”

1.8. PUBLICIDAD DEL PROCESO

Todos los documentos y estudios del proyecto y aquellos resultantes de la convocatoria serán publicados en la página web www.findeter.gov.co y a través de la página web de la entidad fiduciaria del **PATRIMONIO AUTÓNOMO FINDETER-MEN 268-2019** y estarán a disposición de cualquier interesado.

Los documentos de la presente convocatoria, anexos técnicos, estudios de necesidad, presupuesto y demás documentos que se generen, se podrán consultar en la página web de FINDETER, www.findeter.gov.co y en la página web de la CONTRATANTE, **PATRIMONIO AUTÓNOMO FINDETER-MEN 268-2019**. Aquellos documentos o estudios que por su volumen superen la capacidad de almacenamiento del servidor web, estarán disponibles para la consulta del interesado en las instalaciones de FINDETER - Gerencia de Infraestructura, ubicada en la ciudad de Bogotá en la Calle 104 No. 18ª-52, a la que podrá asistir algún funcionario de la Dirección de Contratación, de lo cual se dejará constancia escrita.

1.9. PUBLICACIÓN DE LOS TÉRMINOS DE REFERENCIA Y DOCUMENTOS DEL PROCESO

La apertura del proceso de selección se realizará con la publicación de los Términos de Referencia y los documentos del proceso en la página web de Findeter, www.findeter.gov.co y en la página web de la CONTRATANTE

1.10. OBSERVACIONES A LOS TÉRMINOS DE REFERENCIA Y LOS DOCUMENTOS Y ESTUDIOS DEL PROYECTO

Los interesados pueden presentar observaciones respecto del contenido de los Términos de Referencia, a los estudios del proyecto, a la matriz de riesgos, a los anexos técnicos y cualquier otro documento relacionado con el presente proceso de selección, de manera escrita y dentro de los términos y fechas establecidas en el cronograma, a través de correo electrónico mejorurales@findeter.gov.co. No se absolverán consultas efectuadas telefónicamente o en forma personal.

La entidad CONTRATANTE publicará a través de su página web, y a través de la página web www.findeter.gov.co, las respuestas a las observaciones presentadas, en la fecha establecida en el cronograma del proceso. La entidad CONTRATANTE, para efectos de su respuesta, podrá agrupar aquellas observaciones de naturaleza común.

El informe de respuesta a las observaciones presentadas tiene carácter explicativo o aclaratorio, en consecuencia, solo se modificarán los términos de referencia mediante adendas.

1.11. ADENDAS

Dentro del término de publicación de la presente convocatoria, la entidad CONTRATANTE, podrá modificar los términos de referencia a través de adendas las cuales se publicarán en la página web de FINDETER www.findeter.gov.co y a través de la página web del **PATRIMONIO AUTÓNOMO FINDETER-MEN 268-2019** y deberán expedirse, a más tardar el día hábil anterior a la fecha establecida en el cronograma para el cierre de la convocatoria.

Así mismo, podrá expedir adendas para modificar condiciones particulares del proceso hasta un día hábil antes de la fecha programada del cierre y las adendas para modificar el cronograma del proceso hasta antes de la adjudicación del contrato.

Será responsabilidad exclusiva del proponente atender y tener en cuenta todas las adendas expedidas en el presente proceso de selección para la elaboración de su propuesta.

1.12. PRESENTACIÓN DE LAS PROPUESTAS

En el presente proceso podrán participar las personas naturales o jurídicas, nacionales o extranjeras, proponentes plurales en consorcio o unión temporal.

Cada proponente, persona natural o jurídica, sea que participe en forma individual, como socio o constituido como consorcio o unión temporal, deberá presentar solamente una oferta.

El proponente podrá presentar propuestas directamente o a través de apoderado, evento en el cual deberá anexar el poder otorgado en legal y debida forma, en el que se confiera al apoderado, de manera clara y expresa, facultades amplias y suficientes para actuar, obligar y responsabilizar al proponente en el trámite del presente proceso y en la suscripción del contrato y copia de la cédula de ciudadanía o documento equivalente de éste.

El apoderado podrá ser una persona natural o jurídica, pero en todo caso deberá tener domicilio permanente, para efectos de este proceso, en la República de Colombia, y deberá estar facultado para representar al proponente, a efectos de adelantar en su nombre de manera específica las siguientes actividades: (i) Formular propuesta para el proceso de selección de que tratan estos Términos de Referencia; (ii) Dar respuesta a los requerimientos y aclaraciones que solicite la CONTRATANTE en el curso del presente proceso; (iii) Recibir las notificaciones a que haya lugar; (iv) Suscribir el contrato en nombre y representación del adjudicatario.

El poder otorgado deberá cumplir con los requisitos exigidos en el Código General del Proceso para la constitución de apoderados (artículo 74), así como con los aspectos referidos a la autenticación. El poder que otorguen las personas naturales o jurídicas extranjeras deberá cumplir igualmente con los requisitos exigidos en el Código General del Proceso para la constitución de apoderados (artículo 74) y en caso de otorgarse en el país del domicilio de la persona extranjera, deberá cumplir con los requisitos de autenticación y legalización de documentos expedidos por la autoridad competente en el extranjero o de apostille, según el caso.

1.13. FORMA DE PRESENTACIÓN DE LAS PROPUESTAS

Los proponentes deberán presentar a través del correo licpafindeter@fiduprevisora.com.co, hasta la fecha y hora establecidas en el cronograma, en medio magnético, en PDF, a través de 2 archivos denominados: sobre No. 1 y sobre No.2, identificados con el número de la convocatoria, los cuales deben contener los documentos que hacen parte de cada uno de ellos, de la siguiente manera:

1.13.1. Sobre No. 1: Propuesta Técnica:

Deberá contener los documentos soportes en PDF e información establecida en los presentes términos de referencia (incluye entre otros, los documentos para acreditar los requisitos habilitantes del proponente de orden jurídico, financiero y técnico señalados en estos términos de referencia) y deberá estar identificado como **Sobre Propuesta Técnica**

Debe presentarse en medio magnético, en PDF y debidamente foliados de manera consecutiva y ascendente.

1.13.2. Sobre No. 2: Propuesta Económica:

Deberá contener única y exclusivamente la propuesta económica (Formato 4) en medio en PDF debidamente foliados de manera consecutiva ascendente y en Excel. La información consignada debe corresponder con la información solicitada.

Nota: Todos los documentos de la Propuesta: Técnica (Sobre N° 1) y Económica (Sobre N° 2) deberán estar foliados (enumerados) de manera ascendente consecutiva, es decir, sin omitir ni repetir números, desde el primer hasta el último folio (hoja). No se debe foliar utilizando números con el suplemento A, B, C, ó bis, la foliación se realiza en la esquina superior derecha del documento según el sentido de lectura, de manera legible sin enmendaduras.”

1.14. REGLAS PARA LA PRESENTACIÓN DE PROPUESTAS

1.14.1 Cada proponente, persona natural o jurídica, sea que participe en forma individual, como socio o constituido



como consorcio o unión temporal, deberá presentar solamente una oferta.

- 1.14.2 En el presente proceso podrán participar y pueden presentar propuestas directamente o a través de apoderados, las personas naturales o jurídicas, nacionales o extranjeras y/u oferentes plurales a través de las figuras asociativas de consorcio o unión temporal, que a la fecha de presentación de la propuesta cumplan con los requisitos habilitantes solicitados para la participación en el presente proceso de convocatoria.
- 1.14.3 En consonancia con las normas vigentes y con el fin de no permitir el ejercicio ilegal de las profesiones, la persona natural o jurídica que pretenda participar en la presente convocatoria ya sea de manera individual o como integrante de un proponente plural (consorcio o unión temporal), deberá acreditar que posee título como Ingeniero Civil o Arquitecto, para lo cual deberá adjuntar copia de su matrícula profesional y del certificado de vigencia de matrícula profesional y antecedentes disciplinarios expedido por la autoridad competente, según corresponda, el cual se debe encontrar vigente.
- 1.14.4 La propuesta debe presentarse sin borrones, tachaduras ni enmendaduras que puedan afectar sus características, cantidades, valores unitarios o valores totales.
- 1.14.5 La propuesta, los documentos y las comunicaciones entregadas, enviadas o expedidas por los proponentes dentro de la respectiva convocatoria, deben presentarse en idioma castellano.
- 1.14.6 No se aceptarán propuestas enviadas a otras dependencias, por correo electrónico, fax o cualquier otro medio telemático diferente de los indicados en los presentes Términos de Referencia.
- 1.14.7 Las propuestas que se presenten después de la fecha y hora o en un lugar diferente a los fijados para su entrega serán consideradas como extemporáneas, por lo tanto, no serán aceptadas. Por ende, no serán objeto de verificación ni evaluación.
- 1.14.9. En caso de discrepancias entre la propuesta económica y/o presupuesto en formato Excel y PDF, prevalece el contenido del archivo en PDF. El formato en Excel se considera únicamente como una herramienta de trabajo para los evaluadores.”
- 1.14.8 La información requerida en los formatos de la presente convocatoria deberá diligenciarse completamente.
- 1.14.9 Todos los documentos que hayan sido expedidos en el exterior que pretendan hacerse vales en la convocatoria deberán presentarse tanto con la propuesta como con las subsanaciones debidamente apostillados o legalizados, dependiendo de si el país de origen es suscriptor del Convenio de la Haya y de la naturaleza pública o privada del documento.

1.15. DOCUMENTOS QUE REPOSAN EN LA ENTIDAD

Cuando el proponente pretenda acreditar algún requisito exigido en los presentes términos de referencia con documentación que cumpla con los mismos y obre en la entidad, por haber sido presentados en otra actuación dentro de los dos (2) años anteriores a la fecha de presentación de la propuesta, deberá solicitar expresamente en la propuesta que el (los) mismo(s) se tome(n) en cuenta para la presente convocatoria y para tal fin, deberá identificar plenamente el (los) documento(s) y señalar la actuación en la que obra, para que la entidad los verifique de manera directa, sin perjuicio que el proponente los pueda aportar.

1.16. PROHIBICIÓN DE PRESENTAR PROPUESTAS ALTERNATIVAS, CONDICIONADAS O PARCIALES

No se aceptarán propuestas alternativas, parciales ni condicionadas.

1.17. TÉRMINO PARA DEVOLUCIÓN DE PROPUESTAS

Los proponentes podrán solicitar por escrito el retiro de sus propuestas antes de la fecha y hora previstas para el cierre de la convocatoria; previa solicitud del Representante Legal. Caso en el cual se dejará constancia de la devolución.

1.18. PLAZO DE PRESENTACIÓN DE PROPUESTAS

El plazo para la presentación de propuestas será el fijado en el cronograma de la convocatoria a partir del momento en que se publiquen estos términos de referencia y hasta la fecha y hora que se establezca en el cronograma o en las adendas que se expidan para tal fin.

Por ningún motivo se admitirán propuestas presentadas después del día y hora señalados para el cierre o en medio diferente al establecido en el cronograma. **Ni antes de la fecha prevista para responder las observaciones a los términos de referencia.**

1.19. DOCUMENTOS OTORGADOS EN EL EXTERIOR

Sin excepción, todos los documentos constitutivos de la propuesta otorgados en el exterior deberán estar legalizados o apostillados, de conformidad con los requisitos nacionales de validación para documentos expedidos en el exterior. Si el documento es emitido en idioma distinto al oficial de Colombia, deberá adjuntarse acompañado de la respectiva traducción oficial al idioma castellano, por traductor oficial, acreditado ante el Ministerio de Relaciones Exteriores de Colombia, así mismo dicha traducción deberá presentarse debidamente legalizada o apostillada según corresponda.

1.19.1 LEGALIZACIÓN

Los documentos públicos otorgados en el extranjero por un funcionario de un Estado que no haga parte de la Convención Sobre la Abolición del Requisito de Legalización para Documentos Públicos Extranjeros, o los documentos privados provenientes de tales Estados, deberán presentarse debidamente legalizados, para lo cual se verificará que se haya surtido la siguiente cadena de legalización: (i) Realizar el reconocimiento del documento ante Notario o quién haga sus veces, si aplica; (ii) Realizar la Legalización de los documentos ante la autoridad competente en el país de origen (donde fueron emitidos los documentos); (iii) Presentar los documentos, previamente legalizados, en el consulado de Colombia ubicado en el país en el cual se emitió el documento, para que el Cónsul colombiano reconozca la firma de la autoridad que lo legalizó, o a falta de éste, por el de una nación amiga; (iv) Legalizar la firma del Cónsul Colombiano ante el Ministerio de Relaciones Exteriores de Colombia.

Tratándose de sociedades, al autenticar los documentos, los cónsules harán constar que existe la sociedad y ejerce su objeto conforme a las leyes del respectivo país.

1.19.2 APOSTILLE.

Cuando se trate de documentos de naturaleza pública otorgados en país extranjero por funcionario de un Estado parte de la Convención que haya suscrito el Convenio sobre la abolición del requisito de legalización para Documentos Públicos Extranjeros, suscrita en La Haya del 5 de octubre de 1961, sólo será exigible la apostilla. **La apostilla es el trámite mediante el cual se avala la autenticidad de la firma y el título al que actúa el funcionario público firmante del documento** y que se surte ante la autoridad competente en el país de origen. Si la apostilla está dada en idioma distinto al castellano, deberá presentarse acompañada de una traducción oficial a dicho idioma realizada por un traductor oficial debidamente acreditado ante el Ministerio de Relaciones Exteriores Colombiano, la cual deberá presentarse debidamente apostillada o legalizada.

ADVERTENCIA: La Entidad se permite advertir que aplicará estrictamente las previsiones contenidas en la Convención de La Haya, la cual fue aprobada mediante la Ley 455 de 1998, en el sentido de verificar que el trámite surtido ante la autoridad competente **avale la autenticidad de la firma e indique a qué título ha actuado la persona que firma el documento público.**

1.20. TÍTULOS OBTENIDOS EN EL EXTERIOR

El proponente que resulte seleccionado y haya ofrecido personal profesional con títulos académicos otorgados por una institución de educación superior extranjera o por una institución legalmente reconocida por la autoridad competente en el respectivo país para expedir títulos de educación superior, deberá acreditar la convalidación de estos títulos ante el Ministerio de Educación Nacional, para lo cual deberá contar con los mismos o iniciar con suficiente anticipación los trámites respectivos y presentarlo al supervisor del contrato previo a la suscripción del acta de inicio u emisión de la orden de inicio.

1.21. PROCEDIMIENTO PARA LA VERIFICACIÓN DE CONTRATOS Y/O PROYECTOS OTORGADOS EN MONEDA EXTRANJERA

- a. Verificación de la fecha de terminación o de la suscripción del acta de entrega y recibo final del contrato.
- b. Verificación e identificación de la moneda extranjera en la cual fue suscrito el contrato o proyecto.
- c. Conversión del valor del contrato a dólar americano, cuando se trate de una moneda diferente a éste y posteriormente conversión a pesos colombianos. Cuando el contrato se haya suscrito en moneda extranjera, el valor del dólar americano será el vigente al día de la fecha de terminación o de la suscripción del acta de entrega y recibo final del contrato.
- d. Se establecerá directamente el valor del contrato o proyecto presentado en moneda extranjera cuando exista información oficial que permita efectuar la conversión a la moneda criterio de comparación.
- e. La conversión a salarios mínimos mensuales legales vigentes (SMMLV) se efectuará de acuerdo con el valor total del contrato a la fecha de terminación o de la suscripción del acta de entrega y recibo final del mismo.

Para efectos de la conversión a salarios mínimos, en caso que el proponente presente soportes de la fecha de terminación y de la fecha de suscripción del acta de entrega y/o recibo final, la fecha que será tomada para la conversión, será la de terminación del contrato.

En el evento que el proponente con la propuesta o cuando se le requiera dentro de la etapa correspondiente, no presente documentos que cumplan con las condiciones establecidas en las alternativas de acreditación de experiencia, en donde se pueda verificar el valor total del contrato, con el objeto de realizar el cálculo de los SMMLV, dicho contrato o proyecto no será tenido en cuenta para acreditar este criterio de experiencia.

Se tomará como referencia para el establecimiento de la tasa cambiaria del Banco de la República de Colombia: <http://www.banrep.gov.co/es/tasas-cambio-mundo>.

1.22. INHABILIDADES E INCOMPATIBILIDADES

No podrán participar en el presente procesos de contratación, ni celebrar contratos, por sí o por interpuesta persona, quienes se encuentren incurso en las causales de inhabilidad e incompatibilidad señaladas en la Constitución y en Ley, en cumplimiento de lo establecido en los artículos 13 y 15 de la Ley 1150 de 2007.

NOTA: Si llegare a sobrevenir inhabilidad o incompatibilidad en el CONTRATISTA, éste cederá el contrato, previa autorización escrita de la CONTRATANTE o si ello no fuere posible renunciará a su ejecución.

Cuando la inhabilidad o incompatibilidad sobrevenga en uno de los miembros de un consorcio o unión temporal, éste

cederá su participación a un tercero, previa autorización escrita de la CONTRATANTE.

1.23. CONFLICTO DE INTERÉS

Para los precisos efectos de estos Términos de Referencia, se considerará que, bien sea de manera individual o como integrante de un consorcio o unión temporal, un proponente no podrá presentar propuesta ni suscribir contrato, por encontrarse incurso en conflicto de interés, cuando:

1.23.1. Se incurra en las causales previstas en la Ley 734 de 2002, artículo 11 de la Ley 1437 de 2011 y demás normas concordantes.

1.23.2. Hayan participado en la estructuración, evaluación, aprobación, viabilización, financiación de la obra objeto de la presente interventoría, así como en la estructuración de los Términos de Referencia y en la evaluación y selección del presente proceso de contratación. Este conflicto lo será también respecto socios en sociedades distintas de las anónimas abiertas.

1.23.3. Cuando el proponente sea persona natural, jurídica o alguno de los miembros del consorcio o unión temporal e inclusive socios en sociedades distintas de las anónimas abiertas que presenten propuestas para una interventoría o consultoría siendo adjudicatario o ejecutando contratos de obra suscritos con Findeter o los patrimonios autónomos en los cuales Findeter funja como Fideicomitente.

1.23.4. Cuando el proponente sea persona natural, jurídica o alguno de los miembros del consorcio o unión temporal e inclusive socios en sociedades distintas de las anónimas abiertas que presenten propuestas para una obra siendo adjudicatario o ejecutando contratos de interventoría o consultoría con Findeter o los patrimonios autónomos en los cuales Findeter funja como Fideicomitente.

Nota: Los conflictos señalados en los numerales 1.23.3. y 1.23.4., se considerarán hasta la suscripción del acta de entrega de recibo a satisfacción por el interventor o el supervisor según aplique

1.24. DEBER DE DILIGENCIA E INFORMACIÓN SOBRE EL CONTRATO

1.24.1. El proponente será el responsable de conocer todas y cada una de las implicaciones del ofrecimiento que realice en el presente proceso, y realizar todas las valoraciones y estimaciones que sean necesarias para presentar su propuesta sobre la base de las condiciones técnicas y características generales y específicas de la actividad y/u obra a contratar.

1.24.2. Con la sola presentación de la propuesta se considera que el proponente ha realizado el examen completo de todos los aspectos que inciden, acepta las condiciones y determina la presentación de la misma.

1.24.3. El oferente será responsable de la información que tenga en cuenta para la presentación de su propuesta.

1.24.4. Es responsabilidad del proponente conocer plenamente las condiciones técnicas, sociales, físicas, económicas, geográficas y ambientales del sitio donde se ejecutará el contrato. En consecuencia, no haber obtenido toda la información que pueda influir en la determinación de su oferta, no lo eximirá de la obligación de asumir las responsabilidades que le correspondan, ni le dará derecho a reclamaciones, reembolsos, ajustes de ninguna naturaleza o reconocimientos adicionales por parte de la entidad CONTRATANTE, en el caso de que cualquiera de dichas omisiones deriven en posteriores sobrecostos para el CONTRATISTA.

1.24.5. La elaboración de la propuesta corre por cuenta y riesgo del proponente, el cual deberá tener en cuenta que el cálculo de los costos y gastos, se deberán basar estrictamente en sus propios estudios técnicos y en sus propias estimaciones.

1.25. POTESTAD VERIFICATORIA

El CONTRATANTE se reserva el derecho de verificar integralmente en cualquier momento la totalidad de la información o

documentación aportada por el proponente, pudiendo acudir a las fuentes, personas, empresas, entidades o aquellos medios que considere necesarios para lograr la verificación de la información, incluso al mismo proponente.

1.26. SUSPENSIÓN Y/O CANCELACIÓN DE LA CONVOCATORIA

El CONTRATANTE se reserva el derecho de suspender o cancelar en cualquier etapa del proceso la convocatoria que se halle en curso, inclusive hasta antes de la firma del contrato, cuando se presenten o sobrevengan circunstancias que impidan el curso normal de la misma o que amenacen la selección objetiva o transparente que rigen las actuaciones del mismo o de conveniencia o reputacional para Findeter.

En este evento LA CONTRATANTE emitirá acta de suspensión y/o cancelación según corresponda, que se publicará en la página web del **PATRIMONIO AUTÓNOMO FINDETER-MEN 268-2019**

1.27. CIERRE DE LA ETAPA DE RECIBO DE PROPUESTAS

El cierre del proceso de selección será a través del correo electrónico licpafindeter@fiduprevisora.com.co, en la fecha y hora límite establecida en el cronograma de los Términos de Referencia, de lo cual se dejará constancia mediante Acta de Cierre suscrita por la Fiduciaria, y posteriormente la misma se publicará en la página web de Findeter www.findeter.gov.co, y en la página web de la CONTRATANTE.

No se recibirán propuestas físicas, ni enviadas por correspondencia física ni a la fiduciaria, ni a FINDETER.

Los proponentes para la entrega de sus propuestas a través del correo electrónico antes mencionado, deben cumplir con lo siguiente:

- a) En el asunto deben identificar el número de la Convocatoria, nombre del proponente y NIT.
- b) El correo deberá llevar adjunto dos archivos por separado: el primero correspondiente a la propuesta técnica y el segundo a la propuesta económica.

Los archivos deben denominarse de la siguiente manera: sobre No.1: Propuesta Técnica. Proponente xxx y sobre No. 2: Propuesta económica Proponente xxx_

- c) La propuesta económica debe ser enviada con cifrado en ZIP, **sin la clave de acceso**, dado que esta será suministrada por el (los) proponente (s) habilitado (s) durante la teleconferencia (Microsoft Teams) para la audiencia de apertura del sobre No. 2.

- d) El cuerpo del correo debe incluir la siguiente información:

Ciudad y Fecha
Señores
PATRIMONIO AUTÓNOMO FINDETER-MEN 268-2019
Asunto: Número y objeto de la Convocatoria

Debe contener la presentación de la propuesta, el nombre del proponente, el número de contacto del contratista y correo electrónico al cual se citará para la audiencia de apertura de sobre económico a través del aplicativo Microsoft Teams.

Firma representante legal.

e) **Las ofertas que se remitan con posterioridad a la fecha y hora señalada en el cronograma de la Convocatoria, se darán por no recibidas**, previa validación con el proveedor tecnológico de la hora de recibo en el servidor de la Fiduciaria.

Se verificará el número total de ofertas recibidas al momento del cierre del término para su presentación. En el evento de que se hayan presentado más de diez (10) ofertas, LA FIDUCIARIA como vocera y administradora del PATRIMONIO AUTÓNOMO realizará la asignación de un número a cada uno de los proponentes mediante la función “ramdon” (aleatorio) de la página Excel, ordenándolos luego de mayor a menor, determinando así la lista de las diez (10) ofertas con mayor número, las cuales serán objeto de verificación y evaluación. En caso de error se aplicará por la Fiduciaria lo dispuesto en los presentes términos.

Las ofertas restantes no serán tenidas en cuenta para verificación y evaluación y serán devueltas a los interesados.

Cuando se hayan presentado diez (10) o menos ofertas, o cuando por situaciones de conveniencia debidamente justificadas así se estime, se omitirá la realización de la precitada consolidación de oferentes y el proceso continuará con las ofertas que se hayan presentado.

1.28. VERIFICACIÓN DE REQUISITOS HABILITANTES DE CARÁCTER JURÍDICO, TÉCNICO Y FINANCIERO

La verificación de los requisitos habilitantes de carácter jurídico, técnico y financiero mínimos establecidos en los presentes términos de referencia no dará lugar a puntaje, pero habilitan o no la propuesta.

1.28.1. INFORME DE VERIFICACIÓN DE REQUISITOS HABILITANTES Y SOLICITUD DE SUBSANACIONES

Todos aquellos requisitos de la propuesta que no afecten la asignación de puntaje y que sean presentados por el interesado, podrán ser objeto de subsanación, razón por la cual, LA CONTRATANTE podrá solicitar por escrito las aclaraciones y explicaciones que estime pertinente y deberán ser atendidas por los proponentes dentro del término preclusivo y excluyente otorgado por la Entidad para subsanar, el cual se encuentra establecido en el cronograma de la presente convocatoria.

La naturaleza de la subsanabilidad obedece a la posibilidad que tiene el proponente de reparar errores o efectuar aclaraciones sobre los documentos habilitantes de la propuesta, **con excepción de aquellos cuya omisión o modificación** constituyen de manera expresa **CAUSAL DE RECHAZO**. En razón a lo anterior, la subsanación no puede entenderse como una posibilidad de mejorar la propuesta.

Es así, que el proponente podrá subsanar documentos habilitantes de la propuesta con fecha de expedición posterior al cierre de la convocatoria.

El evaluador solicitará al proponente las aclaraciones y explicaciones que estime pertinente sobre aspectos de orden financiero, jurídico, y técnico para que sean atendidas dentro del término preclusivo otorgado para subsanar, el cual se encontrará establecido en el cronograma del proceso. Será inocuo solicitar aclaraciones cuando no hay lugar a subsanar

De la verificación de requisitos habilitantes basados en la propuesta inicial se elaborará el **“Informe de verificación de requisitos habilitantes y solicitud de subsanaciones”** que será suscrito por los evaluadores, en el que conste el cumplimiento o no de los requisitos habilitantes de orden jurídico, técnico y financiero exigidos en los presentes términos de referencia, así como la indicación expresa de las solicitudes de subsanación, que la entidad publicará en la fecha establecida en el cronograma, con el fin que los proponentes aclaren, aporten información o documentos tendientes a subsanar la propuesta, siempre y cuando los mismos puedan ser objeto de subsanabilidad.

Los proponentes deberán allegar dentro del término preclusivo y perentorio que para el efecto se fije en el cronograma, las subsanaciones requeridas, en archivo PDF al correo electrónico mejorurales@findeter.gov.co.

En el evento en que la Entidad no haya advertido la ausencia de un requisito habilitante y por ende, no lo haya requerido en el “Informe de verificación de requisitos habilitantes y solicitud de subsanaciones”, o advierta la necesidad de aclaración o explicación en cualquier momento de la convocatoria, podrá requerir al (los) proponente(s) para que allegue(n) los documentos, aclaraciones o explicaciones en el término que para el efecto se fije.

1.28.2. REGLAS PARTICULARES.

Adicionalmente al criterio a tener en cuenta en materia de subsanabilidad, y como complemento del anterior numeral, a continuación, y a manera enunciativa, se detallan las reglas especiales que serán tenidas en cuenta al momento de verificar las propuestas presentadas.

- a) No aportar la garantía de seriedad de la oferta al momento del cierre junto con la propuesta, no podrá ser subsanado y por tanto será rechazada.
- b) El proponente podrá subsanar documentos aportados en la propuesta con fecha de expedición posterior al cierre de la convocatoria, siempre y cuando en su contenido no se acrediten circunstancias posteriores al cierre que mejoren la oferta.
- c) No serán susceptibles de subsanación aquellos documentos allegados que no se encuentren relacionados con la convocatoria a la cual fue presentada la oferta.

La Entidad publicará el Informe de verificación de requisitos habilitantes y solicitud de subsanaciones, en la fecha establecida en el cronograma del presente proceso de selección, en la página web de Findeter, www.findeter.gov.co y en la página web de la CONTRATANTE (y permanecerá a disposición de los participantes los días señalados en el cronograma, para que dentro de ese término los oferentes presenten las subsanaciones requeridas y formulen las observaciones que estimen pertinentes a este Informe, a través del correo electrónico mejorurales@findeter.gov.co.

1.29. RESPUESTA A LAS OBSERVACIONES PRESENTADAS AL INFORME DE VERIFICACIÓN DE REQUISITOS HABILITANTES Y SOLICITUD DE SUBSANACIONES Y PUBLICACIÓN DEL INFORME DEFINITIVO DE VERIFICACIÓN DE REQUISITOS HABILITANTES

La entidad dentro del término establecido en el cronograma publicará el Informe Definitivo de Requisitos Habilitantes, el cual deberá contener los resultados de los proponentes cuyas propuestas se encuentren habilitadas o no, y se darán respuesta a las observaciones recibidas, señalando expresamente si se aceptan o rechazan las mismas.

1.30. APERTURA DEL SOBRE No. 2 – PROPUESTA ECONÓMICA

LA CONTRATANTE citará mediante la herramienta Microsoft Teams a los correos (previamente suministrados en el cierre) únicamente a los oferentes de aquellas propuestas que resultaron habilitadas (de conformidad con lo establecido en el Informe Definitivo de Verificación de Requisitos Habilitantes), **para que asistan en la fecha y hora establecidas en el cronograma del proceso, a la audiencia de apertura de sobre económico.**

LA CONTRATANTE a través de teleconferencia (Microsoft Teams) en la fecha y hora prevista en el cronograma del proceso, dará apertura del (los) Sobre (s) No. 2 – Propuesta Económica, la cual será grabada.

En desarrollo de la citada audiencia, se solicitará a los proponentes habilitados la clave del archivo correspondiente al sobre económico cifrado en ZIP, con el fin de realizar la lectura del mismo. **En caso de no suministrar la clave en la audiencia o no asistir a la misma se entenderá como no presentado el sobre económico.**

De dicha actuación se dejará constancia mediante acta, acompañada de la lista de asistencia la cual será diligenciada con

los nombres de quienes se encuentren presentes.

En dicha audiencia se dará lectura del valor total de cada una de las propuestas incluido el IVA. Las propuestas económicas serán publicadas el mismo día en la página web del proceso.

1.31. METODOLOGÍA Y VERIFICACIÓN Y CALIFICACIÓN DE LAS PROPUESTAS HABILITADAS

Los evaluadores, dentro del término establecido en el cronograma del proceso de selección, realizarán la evaluación de la propuesta económica de las propuestas habilitadas.

De la verificación económica y la determinación del método y ponderación económica de las propuestas habilitadas y asignación de puntaje, se elaborará y publicará el **Informe de verificación económica y asignación de puntaje (Orden de Elegibilidad)** en el que consten los resultados de las ofertas económicas de todas las propuestas habilitadas y al que los proponentes podrán formularle observaciones.

La Entidad mediante adenda podrá prorrogar el período de evaluación por el tiempo que estime.

El resultado de la evaluación será presentado a los integrantes del Comité Fiduciario del Patrimonio Autónomo, indicando el orden de elegibilidad, y la respectiva recomendación, de conformidad con el resultado de la evaluación. El Comité Fiduciario del Patrimonio Autónomo administrado por la Fiduciaria o su delegado, hará la selección correspondiente, cuya acta de selección se publicará en la fecha establecida.

Si por las razones establecidas en los presentes términos de referencia, no procede la selección del proponente ubicado en primer orden de elegibilidad, se podrá seleccionar al proponente ubicado en segundo orden de elegibilidad y así sucesivamente; en caso de no haber segundo ubicado en orden de elegibilidad el Comité Fiduciario declarará desierto el proceso.

La convocatoria constituye una invitación para que los posibles oferentes o interesados, presenten su oferta. LA CONTRATANTE no se obliga a seleccionar al contratista, y puede dar por terminado el proceso en cualquier momento.

1.32. AJUSTE OFICIOSO DE INFORMES

En el evento en que la entidad advierta la necesidad de ajustar los informes de verificación, evaluación y/o calificación que se generan en las distintas etapas del proceso, podrá efectuarlo en cualquier momento de la convocatoria, hasta antes de la celebración del contrato. Para lo anterior, se efectuará el respectivo alcance al informe según corresponda, en el cual se expondrán las razones que motivaron el ajuste, el cual será publicado en la página web de Findeter, www.findeter.gov.co y en la página web de la CONTRATANTE.

1.33. RESERVA DURANTE EL PROCESO DE EVALUACIÓN

La información relativa al análisis, aclaración, evaluación y comparación de las propuestas y la recomendación para la selección que más se ajuste al interés de la entidad CONTRATANTE, no podrá ser revelada a los proponentes ni a terceros hasta que la entidad dé a conocer los informes de evaluación a los proponentes, mediante el mecanismo de publicidad establecido en los Términos de Referencia dentro del plazo establecido en el cronograma, para que se presenten las observaciones correspondientes.

1.34. INDICACIÓN DE LAS RESERVAS LEGALES DE LAS QUE GOZAN LOS DOCUMENTOS APORTADOS

Los proponentes deberán indicar en su propuesta cuáles de los documentos aportados son de carácter reservado por disposición constitucional o legal, de acuerdo con la Constitución o la ley e invocar la norma que ampara dicha reserva. Si el proponente no hace pronunciamiento expreso amparado en la ley, se entenderá que toda la propuesta es pública.

1.35. CRITERIOS DE DESEMPATE

Cuando dos o más propuestas obtengan la misma calificación total dentro de la presente convocatoria, y ésta sea la mayor calificación de la evaluación de las propuestas, se considerará que hay empate. En tal caso se aplicarán los siguientes criterios de desempate:

- 1.35.1. Se adjudicará la oferta de bienes o servicios nacionales frente a la oferta de bienes o servicios extranjeros. Tratándose de oferentes plurales conformados por personas naturales o jurídicas nacionales o extranjeras, para efectos de la presente convocatoria se considerará como proponente de bienes o servicios nacionales aquel que cuente con una participación de personas naturales o jurídicas nacionales mayor al 50% de conformidad con lo establecido en el documento de constitución.
- 1.35.2. Si persiste el empate se hará un sorteo mediante balotas, en audiencia (mediante videoconferencia) que se llevará a cabo el día hábil siguiente de la publicación del Informe Definitivo de Evaluación y Calificación, en la fecha, hora y medio que se establezca mediante aviso. Para dichos efectos, los representantes legales (o delegados) de los interesados empatados escogerán las balotas y se adjudicará a aquel que elija la del número mayor.

En caso de que un proponente no asista a la audiencia de sorteo, se solicitará a alguno de los participantes de la audiencia (videoconferencia) que escoja la balota en su representación. La videoconferencia será grabada.

1.36. MODIFICACIÓN O REVOCATORIA DEL ACTA DE SELECCIÓN

La entidad contratante podrá modificar o revocar el acta de selección si dentro del plazo comprendido entre la adjudicación del contrato y la suscripción del mismo, sobreviene una inhabilidad o incompatibilidad del proponente seleccionado, o si se demuestra que el acto se obtuvo por medios ilegales o si el acto fue adjudicado a un proponente que allegó documentación inconsistente, alterada, inexacta, o que indujo al error a EL CONTRATANTE o haya incurrido en una casual de rechazo.

1.37. CAUSALES DE RECHAZO

La CONTRATANTE rechazará la propuesta cuando se presente uno de los siguientes eventos:

- 1.37.1 Cuando la propuesta se presente extemporáneamente o en lugar distinto al indicado en los Términos de Referencia.
- 1.37.2 Cuando el proponente, persona jurídica o natural, ya sea en forma individual, como socio o como miembro de un consorcio o unión temporal, presente más de una oferta.
- 1.37.3 Cuando el proponente, sea persona natural o jurídica o alguno de los miembros del consorcio o unión temporal, se encuentre incurso en las causales de inhabilidades, incompatibilidad o conflicto de interés, establecidas por la Constitución y la Ley.
- 1.37.4 Cuando el proponente, sea persona natural o jurídica o alguno de los miembros del consorcio o unión temporal o sus representantes se encuentre(n) reportado(s) en el Boletín de Responsables Fiscales, expedido por la Contraloría General de la República.
- 1.37.5 Cuando el proponente, sea persona natural o jurídica o alguno de los miembros del consorcio o Unión Temporal o sus representantes se encuentre(n) reportado(s) como inhabilitado para contratar en el Sistema de Información de Registro de Sanciones y Causas de Inhabilidad "SIRI" de la Procuraduría General de la Nación.
- 1.37.6 Cuando el proponente se encuentre reportado en el Sistema Registro Nacional de Medidas Correctivas RNM, de acuerdo con lo establecido en artículo 183 del Código Nacional de Policía y Convivencia.



- 1.37.7 Cuando el proponente, sus representantes legales o sus apoderados se encuentren reportados o incluidos dentro de las listas nacionales con condenas ejecutoriadas o internacionales que hagan referencia al Lavado de Activos y Financiación del Terrorismo.
- 1.37.8 Cuando el proponente sea persona natural, jurídica o alguno de los miembros del consorcio o unión temporal, presenten propuesta para contratar el proyecto y la interventoría de proyecto o viceversa.
- 1.37.9 Cuando el proponente sea persona natural, jurídica o alguno de los miembros del consorcio o unión temporal e inclusive socios en sociedades distintas de las anónimas abiertas que presenten propuestas para una interventoría o consultoría siendo adjudicatario o ejecutando contratos de obra suscritos con Findeter o los patrimonios autónomos en los cuales Findeter funja como Fideicomitente.
- 1.37.10 Cuando el proponente sea persona natural, jurídica o alguno de los miembros del consorcio o unión temporal e inclusive socios en sociedades distintas de las anónimas abiertas que presenten propuestas para una obra siendo adjudicatario o ejecutando contratos de interventoría o consultoría con Findeter o los patrimonios autónomos en los cuales Findeter funja como Fideicomitente.
- 1.37.11 Cuando la propuesta sea ilegible o presente enmiendas, tachaduras o entrelineados que impidan la selección objetiva o que creen confusión.
- 1.37.12 Cuando no se suscriba la oferta por el proponente, tratándose de personas naturales y en caso de personas jurídicas, consorcios o uniones temporales por el representante legal o apoderado.
- 1.37.13 Cuando no se presente el documento de constitución del proponente plural con la oferta.
- 1.37.14 Cuando no se encuentre suscrito el documento consorcial o de unión temporal por todos los integrantes o no se identifique su objeto, o no se señale el porcentaje de participación de sus integrantes, o cuando en la etapa de subsanación se modifiquen los porcentajes de participación de los integrantes del proponente plural o cuando el porcentaje de participación supere el 100%
- 1.37.15 Cuando no se cumplan las condiciones establecidas en los numerales 7 y 8 del requisito habilitante del numeral 2.1.1.3. CONSTITUCIÓN DEL PROPONENTE PLURAL
- 1.37.16 Cuando no se aporte la garantía de seriedad de la oferta al momento del cierre junto con la propuesta, o cuando la aportada no corresponda a la convocatoria a la que se presenta.
- 1.37.17 Cuando no se aporte la carta cupo de crédito al momento del cierre junto con la propuesta o cuando la carta cupo de crédito aportada con la propuesta no cumpla con el monto exigido en los términos de referencia.
- 1.37.18 Cuando el valor del cupo crédito no sea igual o superior al 20 % del presupuesto de la presente convocatoria.
- 1.37.19 Cuando el proponente no presente la propuesta técnica o la oferta económica.
- 1.37.20 Cuando el valor de la propuesta no incluya IVA si a ello hubiere lugar.
- 1.37.21 Cuando la propuesta económica presentada para el proyecto y sus etapas, luego de las correcciones aritméticas, sea inferior a los valores mínimos o superior a los valores máximos establecidos en los presentes términos de referencia para la respectiva propuesta económica o etapa.
- 1.37.22 Cuando la propuesta económica sea parcial, alternativa, condicionada, ilegible, o cuando su contenido no tenga el alcance mínimo requerido en los documentos del proceso.
- 1.37.23 Cuando el proponente omita el valor de algún precio unitario o el valor de alguna de las fases en su propuesta económica.
- 1.37.24 Cuando el proponente en la propuesta haga algún ofrecimiento contrario a la Ley.
- 1.37.25 Cuando el proponente no subsane o subsane en forma extemporánea.
- 1.37.26 Cuando la propuesta, los soportes aportados con la misma, o la subsanación, siendo verificados se establezca que los mismos son inconsistentes, alterados o inexactos que incidan con la verificación de requisitos habilitantes.
- 1.37.27 Cuando el proponente no cumpla con los requisitos habilitantes establecidos en los términos de referencia.
- 1.37.28 Cuando el proponente resultare concentrado, es decir, cuando el proponente o uno de los integrantes de la estructura plural, supere el número de contratos adjudicados y/o suscritos permitidos en los presentes términos de referencia.
- 1.37.29 En los demás casos establecidos en los Términos de Referencia y en la Ley.

1.38. CAUSALES PARA LA DECLARATORIA DE DESIERTA

- 1.38.1. Cuando no se presenten propuestas.
- 1.38.2. Cuando ninguna de las propuestas resulte habilitada en los factores jurídicos, técnicos, financieros y de experiencia previstos en estos términos de referencia.
- 1.38.3. Cuando existan causas o motivos que impidan la escogencia objetiva del proponente.
- 1.38.4. Cuando el Comité Fiduciario del Patrimonio Autónomo no acoja la recomendación del orden de elegibilidad o de selección del contratista y se opte por la declaratoria de desierta del proceso, caso en el cual deberá motivar su decisión.

En cualquiera de los eventos anteriores, la entidad dará a conocer la decisión, mediante el mecanismo de publicidad establecido en los Términos de Referencia.

1.39. SUSCRIPCIÓN DEL CONTRATO

El proponente seleccionado deberá suscribir el contrato dentro de los cinco (5) días hábiles siguientes a la fecha en que la CONTRATANTE publicó el Acta de Selección del Contratista, en las instalaciones de la CONTRATANTE, ubicadas en la ciudad de Bogotá D.C.

1.40. REQUISITOS DE EJECUCIÓN DEL CONTRATO

Serán requisitos de ejecución del contrato, los siguientes:

- El contrato suscrito.
- Garantías contractuales debidamente aprobadas por EL CONTRATANTE.
- Acta de inicio y orden de inicio conforme sea requerida.

1.41. CONSECUENCIA DE LA NO SUSCRIPCIÓN DEL CONTRATO Y/O CUMPLIMIENTO DE LOS REQUISITOS DE EJECUCIÓN DEL MISMO

Si el proponente favorecido no suscribe el(los) contrato(s) respectivo(s), deja pasar el término fijado para su perfeccionamiento, no constituye las garantías requeridas en el contrato, **PATRIMONIO AUTÓNOMO FINDETER-MEN 268-2019** podrá hacer efectiva la garantía de seriedad y dispondrá de su valor como indemnización por perjuicios, cualquiera que sea la causa o causas alegadas por el proponente, sin menoscabo de las acciones legales conducentes al reconocimiento de perjuicios causados y no cubiertos por el valor de la garantía.

En este evento, LA CONTRATANTE podrá seleccionar al proponente ubicado en segundo orden de elegibilidad, y así sucesivamente, siempre y cuando su propuesta sea igualmente favorable para la entidad, previa instrucción del Comité Técnico y Fiduciario, caso en el cual, le exigirá al referido proponente la prórroga de la vigencia de la garantía de seriedad de la oferta, hasta el perfeccionamiento del contrato.

1.42. APROBACIÓN DE LA GARANTÍA

La CONTRATANTE aprobará las garantías presentadas por el CONTRATISTA que se ajusten a los requerimientos, dentro de los cinco (5) días calendario, siguientes a la fecha de radicación de las mismas.

En caso de presentarse alguna observación por parte de la CONTRATANTE, el adjudicatario deberá responder en un plazo no superior a dos (2) días hábiles.

En el evento de no cumplir con los plazos previstos, se continuará con el proponente clasificado en segundo lugar en el

orden de elegibilidad y así sucesivamente.

SUBCAPÍTULO II

VERIFICACIÓN DE REQUISITOS HABILITANTES DE CARÁCTER JURÍDICO, TÉCNICO Y FINANCIERO

2.1. REQUISITOS HABILITANTES

FINDETER adelantará la verificación de los requisitos habilitantes de carácter jurídico, financiero y técnico, y darán como resultado la habilitación o no del proponente, así:

- a. **Verificación Jurídica:** Consiste en la verificación del cumplimiento de la totalidad de los requisitos legales y los exigidos en los términos de referencia, conflictos de interés y de la No concentración de contratos.
- b. **Verificación Técnica:** Consiste en la verificación del cumplimiento de las especificaciones establecidas en los términos de referencia y el cumplimiento de los criterios mínimos exigidos desde el punto de vista de experiencia.
- c. **Verificación Financiera:** Consiste en la verificación de los factores de orden financiero establecidos en los presentes términos de referencia.

2.1.1. REQUISITOS HABILITANTES DE ORDEN JURÍDICO

El proponente para habilitar su propuesta deberá cumplir con los requisitos de orden jurídico y aportar con la propuesta todos los documentos legales exigidos a continuación

2.1.1.1. CARTA DE PRESENTACIÓN DE LA PROPUESTA

Contiene la presentación de las condiciones generales de la propuesta, manifestaciones expresas y bajo la gravedad de juramento de inexistencia de inhabilidades, incompatibilidades, prohibiciones y conflictos de interés, la naturaleza de sus recursos y el conocimiento de las generalidades de los Términos de Referencia y del proyecto a ejecutar.

La carta de presentación de la propuesta debe presentarse con la oferta debidamente suscrita por el proponente, su representante legal o el representante del consorcio o unión temporal, en la forma y con los contenidos mínimos establecidos en el Formato 1.

2.1.1.2. EXISTENCIA Y REPRESENTACIÓN LEGAL

El proponente, persona jurídica nacional o extranjera con sucursal y/o domicilio en Colombia, deberá acreditar su existencia y representación legal, aportando el certificado expedido por la Cámara de Comercio correspondiente, en el cual se verificará:

1. **Fecha de expedición del certificado de existencia y representación legal** No podrá ser mayor a treinta (30) días anteriores a la fecha prevista para el cierre de la convocatoria. En el evento en el que se modifique la fecha de cierre, se mantendrá para estos efectos, la prevista en el cronograma de la convocatoria y no el de las adendas que la modifiquen.
2. **Objeto social:** Deberá estar relacionado con el objeto a contratar o contemplar las actividades que guarden relación con el mismo.
3. **Facultades del representante legal:** Las facultades de quien ejerce la representación legal deberán habilitarlo para la presentación de la oferta, la suscripción del contrato que se derive del presente proceso de selección en caso de resultar favorecido con la adjudicación, así como para comprometer a la sociedad.
4. **Limitaciones del representante legal:** En el evento que del contenido del Certificado expedido por la Cámara de Comercio, se desprenda que el representante legal tiene restricciones para presentar la propuesta y/o contratar y

obligarse en nombre de la misma, deberá acreditar la autorización mediante la cual el órgano competente lo faculta para presentar la propuesta y celebrar el contrato en el evento de ser seleccionado y si se requiere establecer las facultades del Representante Legal en los estatutos, deberá anexar copia de la parte pertinente de los mismos. Los documentos requeridos deben haber sido otorgados previo al cierre del presente proceso de selección.

5. **Domicilio:** Que la persona jurídica cuenta con domicilio o sucursal domiciliada y debidamente registrada en Colombia.
6. **Término de constitución:** Que la persona jurídica se encuentre inscrita en la Cámara de Comercio con cinco (5) años de anterioridad a la fecha del cierre de la presente convocatoria.
Las sucursales deberán acreditar que se encuentra(n) inscrita(s) en Colombia con cinco (5) años de anterioridad a la fecha de cierre de la presente convocatoria.
7. **Término de duración:** Que el término de duración no sea inferior al plazo de ejecución del contrato. No obstante lo anterior, en caso de ser adjudicatario deberá mantener el término de duración de la persona jurídica (en forma individual o como integrante del proponente plural), durante la ejecución del contrato y cinco (5) años más.
8. **Revisor Fiscal:** El nombramiento del revisor fiscal, en caso de que proceda.

La persona jurídica extranjera sin sucursal y/o domicilio en Colombia, deberá acreditar este requisito con el documento equivalente en su país de origen. El documento equivalente aportado se entenderá presentado bajo la gravedad de juramento.

En el caso de consorcios o uniones temporales, cada uno de sus integrantes debe cumplir individualmente con estos requerimientos.

El no cumplimiento de los requisitos aquí señalados dará lugar a que la propuesta no sea habilitada jurídicamente; Tratándose de aclaraciones o documentos habilitantes, estos deberán ser aportados por el proponente en los términos y plazos señalados por la entidad en la etapa de subsanación, so pena de rechazo de la propuesta.

2.1.1.3. CONSTITUCIÓN DEL PROPONENTE PLURAL (SI APLICA):

El proponente deberá presentar el documento de constitución de proponente plural a través de las figuras asociativas de consorcio o unión temporal, en el cual constará por lo menos de la siguiente información:

1. El objeto del consorcio o unión temporal, debe ser el mismo del objeto a contratar.
2. La designación de un representante o apoderado que deberá estar facultado para actuar en nombre y representación del consorcio o unión temporal; igualmente, podrá designarse un suplente que lo remplace en los casos de ausencia temporal o definitiva.
3. Domicilio de la figura asociativa
4. Señalar si la participación es a título de consorcio o unión temporal, y en este último caso, señalaran expresamente las actividades, términos y alcance de participación de cada uno de sus integrantes en la propuesta y en la ejecución del contrato.
5. La manifestación clara y expresa en el documento de constitución que quienes integran el Consorcio o Unión Temporal responderán por el cumplimiento de todas y cada una de las obligaciones derivadas de la oferta y del contrato, en las fases precontractual, contractual y postcontractual, incluyendo la etapa de liquidación.
6. Para los miembros del consorcio la responsabilidad es solidaria e ilimitada respecto a las sanciones por el incumplimiento de las obligaciones derivadas de la propuesta y del contrato y para la Unión Temporal, limitada
7. Para la presente convocatoria al menos uno (1) de los integrantes que acredite la experiencia específica señalada en los presentes Términos de Referencia deberá tener una participación igual o superior al treinta por ciento (30%) y presentar los documentos que correspondan a su naturaleza, sea persona natural o jurídica. Si sólo uno (1) de los integrantes del proponente plural es quien acredita la experiencia específica, su participación en la figura asociativa no podrá ser menor al cincuenta por ciento (50%).
8. Ninguno de los integrante(s) que aporte la carta cupo de crédito podrán tener un porcentaje de participación en el consorcio o unión temporal menor al treinta por ciento (30%).
9. En ningún caso la distribución porcentual podrá ser superior al 100%.

2.1.1.3.1. DOCUMENTOS DEL PROPONENTE PLURAL

Cada uno de los integrantes del proponente plural, sean persona natural o jurídica, nacional o extranjera, deberán aportar los siguientes documentos:

1. Acta de constitución del consorcio o unión temporal.
2. Certificados de existencia y representación legal expedidos por la Cámara de Comercio, que acredite la existencia y representación legal de cada uno de sus integrantes

Nota: En caso de limitaciones o restricciones en el Certificado de cámara y Comercio frente a la capacidad para obligarse del Representante Legal, deberá aportar los documentos que lo acrediten, tales como Actas del órgano competente, estatutos.

Tratándose de personas jurídicas de derecho público, acto administrativo de creación (si aplica), resolución de nombramiento, acta de posesión y fotocopia de la cédula del representante legal, certificación de funciones, delegación o competencias expedido por del funcionario competente

3. De las personas naturales se deberá allegar copia legible de la cédula de ciudadanía por ambas caras.
4. De las personas(s) jurídica(s) se deberá allegar copia legible por ambas caras de la cédula de ciudadanía del (os) representante (es) legal (es).
5. En caso de persona natural extranjera con domicilio en Colombia y de persona jurídica extranjera con establecimiento de comercio o sucursal en Colombia, se deberá allegar copia de la cédula de extranjería o permiso de residencia del proponente persona natural o del representante legal de la persona jurídica o administrador de la sucursal.
6. En caso de persona natural extranjera sin domicilio en Colombia y de persona jurídica extranjera sin establecimiento de comercio o sucursal en Colombia, se deberá allegar copia legible del pasaporte del proponente persona natural o del representante legal de la persona jurídica.

Nota: Cuando la cédula de ciudadanía o de extranjería se encuentre en trámite, la contraseña expedida por la Registraduría Nacional del Servicio Civil se tendrá como documento válido.

7. Sus integrantes, apoderados y representantes no podrán encontrarse reportados o incluidos dentro de una lista nacional o internacional que hagan referencia al Lavado de Activos y Financiación del Terrorismo.
8. Las personas jurídicas extranjeras que participen en consorcio o unión temporal podrán constituir un solo apoderado común, y en tal caso, bastará para todos los efectos la presentación del poder común otorgado por todos los integrantes, con los requisitos de autenticación, consularización, legalización y/o apostilla y traducción exigidos en el Código de Comercio de Colombia, además de los señalados en estos Términos de Referencia. El poder a que se refiere este párrafo podrá otorgarse en el mismo acto de constitución del Consorcio o Unión Temporal.
9. La garantía de seriedad de la propuesta tratándose de proponente plural, además de los requisitos señalados en los presentes términos de referencia, deberá indicar los integrantes del proponente plural y su porcentaje de participación.
10. La duración del consorcio o unión temporal, la cual no podrá ser inferior al plazo de ejecución del contrato y un (1) año más.
11. Cada proponente, sea que participe en forma individual o constituido como consorcio o unión temporal, deberá presentar solamente una oferta.
12. Una vez constituido el consorcio o unión temporal, sus integrantes no podrán ceder o transferir su participación en el mismo, ni modificar sus integrantes o su participación en aquél. En caso de ser necesario la realización de algún tipo de modificación, una vez se haya suscrito el contrato, requerirá autorización escrita de la CONTRATANTE.
13. Para efectos impositivos, a los consorcios y uniones temporales se les aplicara el régimen previsto en el Estatuto Tributario.

2.1.1.4. CÉDULA DE CIUDADANÍA O SU EQUIVALENTE

En caso de persona natural el proponente deberá allegar copia de la cédula de ciudadanía por ambas caras.

En caso de persona jurídica, el proponente deberá allegar copia por ambas caras de la cédula de ciudadanía del representante legal.

En caso de persona natural extranjera con domicilio en Colombia y de persona jurídica extranjera con establecimiento de comercio o sucursal en Colombia, se deberá allegar copia de la cédula de extranjería o permiso de residencia del proponente persona natural o del representante legal de la persona jurídica o administrador de la sucursal.

En caso de persona natural extranjera sin domicilio en Colombia y de persona jurídica extranjera sin establecimiento de comercio o sucursal en Colombia, se deberá allegar copia del pasaporte del proponente persona natural o del representante legal de la persona jurídica.

2.1.1.5. CERTIFICADO DE RESPONSABILIDAD FISCAL DE LA CONTRALORÍA GENERAL DE LA REPÚBLICA

Presentar el Certificado de Responsabilidad Fiscal emitido por la Contraloría General de la República, del proponente en caso de persona natural y del proponente y del representante legal en caso de personas jurídicas, en el cual se indique que no se encuentra(n) reportado(s). Dicho certificado deberá haber sido expedido dentro de los treinta (30) días calendario anteriores a la fecha de cierre del presente proceso de selección. En caso de no aportar el certificado, la CONTRATANTE al momento de la verificación, consultará los antecedentes correspondientes.

La persona natural y jurídica extranjera sin domicilio y/o sucursal en Colombia, deberá igualmente presentar la certificación de que trata el inciso anterior, en el cual conste que no se encuentra reportado; en caso de no aparecer registrada deberá acreditar dicho requisito con el documento equivalente en su país de origen, salvo que este requisito o la autoridad no esté establecida, para lo cual el proponente así lo deberá manifestar bajo la gravedad de juramento.

2.1.1.6. CERTIFICADO DE ANTECEDENTES DE LA PROCURADURÍA GENERAL DE LA NACIÓN

Presentar el Certificado de Antecedentes Disciplinarios emitido por la Procuraduría General de la Nación, del proponente en caso de persona natural, y del proponente y representante legal en caso de persona jurídica, en el cual se certifique que no se encuentra(n) reportado(s) como inhabilitado para contratar en el Sistema de Información de Registro de Sanciones y Causas de Inhabilidad "SIRI" de la Procuraduría General de la Nación. Certificado que deberá tener fecha de expedición no mayor a treinta (30) días calendario, anteriores a la fecha de cierre del presente proceso de selección. En caso de no aportar el certificado, la CONTRATANTE al momento de la verificación, consultará los antecedentes correspondientes.

La persona natural y jurídica extranjera sin domicilio y/o sucursal en Colombia, deberá igualmente presentar la certificación de que trata el inciso anterior, en el cual conste que no se encuentra reportado; en caso de no aparecer registrada deberá acreditar dicho requisito con el documento equivalente en su país de origen, salvo que este requisito o la autoridad no esté establecida, para lo cual el proponente así lo deberá manifestar bajo la gravedad de juramento.

2.1.1.7. CONSTANCIA ANTECEDENTES JUDICIALES y REPORTE EN EL SISTEMA REGISTRO NACIONAL DE MEDIDAS CORRECTIVAS - RNMC

El proponente, sea persona natural o como miembro de consorcio o unión temporal deberá presentar la constancia de consulta de antecedentes judiciales, así como del Registro Nacional de medidas correctivas que incluirá la identificación de la persona, el tipo de comportamiento contrario a la convivencia, el tipo de medida correctiva y el estado de pago de la multa o cumplimiento de la medida correctiva, ambos suministrados por la Policía Nacional que deberá tener fecha de expedición no mayor a treinta (30) días calendario, anteriores a la fecha de cierre del presente proceso de selección. En

caso de no aportar estos certificados, la CONTRATANTE al momento de la verificación, consultará los antecedentes correspondientes.

2.1.1.8. GARANTÍA DE SERIEDAD DE LA PROPUESTA.

El proponente deberá constituir a su costa, y presentar con su oferta, una póliza de seguro expedida por una compañía de seguros legalmente constituida en Colombia que ampare la seriedad de la propuesta en **FORMATO ENTRE PARTICULARES** con las siguientes características:

EL PROPONENTE se constituirá como TOMADOR Y AFIANZADO, y EL CONTRATANTE como ASEGURADO Y BENEFICIARIO.

La póliza de seriedad de la oferta deberá contener expresamente el **NÚMERO** y el **OBJETO de la convocatoria**.

Tratándose de proponente plural, deberá indicar sus integrantes y porcentaje de participación.

Con la presentación oportuna de la propuesta, se entiende que la misma es irrevocable y que el proponente mantiene vigentes todas las condiciones durante toda la vigencia de la póliza, incluidas las prórrogas de los plazos que llegaren a presentarse en las respectivas adendas a los Términos de Referencia.

Esta garantía deberá señalar expresamente que:

1. La aseguradora cubre a LA CONTRATANTE de los perjuicios imputables al proponente, en los siguientes eventos:
 - a. La no suscripción del contrato sin justa causa por parte del proponente seleccionado.
 - b. La no ampliación de la vigencia de la garantía de seriedad de la oferta cuando el término previsto en los términos de referencia o las reglas de participación se prorrogue, o cuando el término previsto para la suscripción del contrato se prorrogue, siempre y cuando esas prórrogas no excedan un término de tres (3) meses.
 - c. El retiro de la oferta después de vencido el término fijado para la presentación de las propuestas.
 - d. La no presentación por parte del proponente seleccionado de la garantía de cumplimiento exigida por LA ENTIDAD para amparar el incumplimiento de las obligaciones del contrato.
2. El proponente deberá constituir a su costa, y presentar con la oferta, una garantía de seriedad de la propuesta la cual deberá contener las siguientes características:
 - a. **CONTRATANTE: PATRIMONIO AUTÓNOMO FINDETER-MEN 268-2019, identificado con NIT 830.053.105-3.**
 - b. **AMPAROS:** La Garantía de Seriedad deberá cubrir los perjuicios derivados del incumplimiento de la oferta y tendrá carácter indemnizatorio.
 - c. **VALOR ASEGURADO:** La Garantía de Seriedad de la oferta deberá ser equivalente al 10% del valor total del presupuesto de la convocatoria.
 - d. **VIGENCIA:** Deberá tener una vigencia de cuatro (4) meses contados a partir de la fecha de cierre del proceso. En caso de ampliarse la fecha de cierre, deberá ajustarse la vigencia de la póliza.

Con la presentación oportuna de la propuesta, se entiende que la misma es irrevocable y que el proponente mantiene vigentes todas las condiciones durante toda la vigencia de la póliza, incluidas las prórrogas de los plazos que llegaren a presentarse de acuerdo con los términos de referencia y sus respectivas adendas.

- I. **Presentada oportunamente la garantía, verificado que corresponde al proceso de selección, si no contiene los requerimientos de los términos de referencia, el proponente deberá aclarar o subsanarlos, para luego remitir las modificaciones dentro del término perentorio fijado en el cronograma del proceso, so pena del rechazo de la oferta.**

II. El proponente debe aportar el soporte de pago de la prima correspondiente. No se admitirá la certificación de No expiración por falta de pago, ni el soporte de transacción electrónica.

2.1.1.9. REGISTRO ÚNICO TRIBUTARIO O SU EQUIVALENTE

El proponente sea persona natural o jurídica, nacional o extranjera, con domicilio y/o sucursal en Colombia, deberá presentar el certificado de Registro Único Tributario - RUT.

En caso de ser el proponente persona natural o jurídica extranjera sin domicilio y/o sucursal en Colombia, no aplica este requisito para la presentación de la propuesta, pero si resulta adjudicatario deberá inscribirse en el Registro Único Tributario (RUT) ante la Dirección de Impuestos y Aduanas Nacionales de Colombia (DIAN).

2.1.1.10. CERTIFICACIÓN DE CUMPLIMIENTO DE OBLIGACIONES CON LOS SISTEMAS GENERALES DE SEGURIDAD SOCIAL INTEGRAL Y APORTES PARAFISCALES

El proponente deberá acreditar que se encuentra al día a la fecha de cierre del proceso de selección, con el pago de los aportes parafiscales generados de la nómina de sus empleados de los últimos seis (6) meses con destino a los sistemas de salud, riesgos profesionales, pensiones y aportes a las Cajas de Compensación Familiar, Instituto Colombiano de Bienestar Familiar y Servicio Nacional de Aprendizaje.

En caso tal que NO se encuentre obligado a cancelar aportes parafiscales y de seguridad social, por no tener personal a cargo, deberá declarar esta circunstancia bajo la gravedad de juramento.

En el evento que NO se encuentre obligado a cancelar aportes a SENA, ICBF y Salud, deberá declarar esta circunstancia bajo la gravedad de juramento y así mismo aportar la certificación de cumplimiento de pago de aportes a pensiones, riesgos profesionales y Cajas de Compensación generados de la nómina de los empleados de los seis (6) meses anteriores a la fecha de cierre.

Las anteriores circunstancias se acreditarán de la siguiente manera:

- a. Las personas jurídicas lo harán mediante certificación expedida y firmada por el revisor fiscal (cuando de acuerdo con la Ley esté obligado a tenerlo o cuando por estatutos así se dispuso), o por el representante legal cuando no esté obligado a tener revisor fiscal.
- b. Las personas naturales lo harán mediante declaración juramentada.

Adicionalmente tratándose de persona natural deberá acreditar el cumplimiento de esta obligación con la planilla o constancia de afiliación al Sistema General de Seguridad Social, mediante el cual acredite que se encuentra vinculado bajo la modalidad de cotizante, al menos del mes inmediatamente anterior a la fecha prevista para el cierre de la presente convocatoria.

Nota: En caso que la certificación sea expedida por Revisor Fiscal, se deberá aportar copia de la Tarjeta Profesional, copia de la cédula de ciudadanía y certificado vigente de antecedentes disciplinarios expedidos por la Junta Central de Contadores.

2.1.1.11. REQUERIMIENTO TITULACIÓN.

En consonancia con las normas vigentes y con el fin de no permitir el ejercicio ilegal de las profesiones, la persona natural o jurídica que pretenda participar en la presente convocatoria ya sea de manera individual o como integrante de un proponente plural (consorcio o unión temporal) deberá acreditar que posee título como Ingeniero Civil o Arquitecto, para

lo cual deberá adjuntar copia de su matrícula profesional y del certificado de vigencia de matrícula profesional y antecedentes disciplinarios expedido por la autoridad competente, según corresponda, el cual se debe encontrar vigente.

2.1.1.12. ABONO DE LA OFERTA

Si el representante legal o apoderado del proponente (individual o plural), persona natural o jurídica nacional o extranjera, no posee título de Ingeniero Civil o Arquitecto, la oferta deberá ser avalada por un Ingeniero Civil o Arquitecto, en ambos casos, deberá adjuntar copia de la matrícula profesional y del certificado de vigencia de matrícula profesional expedida por la autoridad competente, según corresponda, el cual debe encontrarse vigente.

2.1.1.13. CERTIFICACIÓN DEL REVISOR FISCAL

La persona jurídica nacional o extranjera con domicilio y/o sucursal en Colombia, deberá allegar certificación expedida por el Revisor Fiscal en el que conste si se trata de una sociedad anónima abierta o cerrada. Este requisito sólo será exigible para las sociedades anónimas.

La persona jurídica extranjera sin domicilio y/o sucursal en Colombia, deberá acreditar este requisito con el documento equivalente en su país de origen. El documento equivalente aportado se entenderá prestado bajo la gravedad de juramento, situación que se entenderá prestado con la presentación de la propuesta.

2.1.1.14. CERTIFICADO DEL REGISTRO ÚNICO DE PROPONENTES DEL REGISTRO ÚNICO EMPRESARIAL DE LA CÁMARA DE COMERCIO (EN CASO DE ESTAR INSCRITO)

Únicamente para efectos de la verificación y evaluación del factor cumplimiento contratos anteriores, las personas naturales o jurídicas que se encuentren inscritas en el Registro Único de Proponentes del Registro Único Empresarial de la Cámara de Comercio, deberán aportar el certificado del registro del proponente singular y el de cada uno de los miembros del consorcio o unión temporal tratándose de proponente plural. En el evento de no aportar dicho documento, la Entidad realizará la consulta en la página web del Registro Único Empresarial y Social (RUES) a efectos de verificar las sanciones que estén registradas de cada proponente.

2.1.1.15. LISTAS RESTRICTIVAS LAVADO DE ACTIVOS Y FINANCIACIÓN DEL TERRORISMO

El proponente, sus representantes legales o sus apoderados no podrán encontrarse reportados o incluidos dentro de las listas nacionales con sentencias debidamente ejecutoriadas y/o internacionales que hagan referencia al Lavado de Activos y Financiación del Terrorismo.

En consecuencia, con la presentación de la propuesta otorgan autorización expresa para que la Entidad en cualquier momento consulte listas restrictivas, sistemas de información y bases de datos a los que haya lugar, que hagan referencia al Lavado de Activos y Financiación del Terrorismo.

Así mismo, con la presentación de la oferta manifiesta que los recursos que componen su patrimonio no provienen de lavado de activos, financiación del terrorismo, narcotráfico, captación ilegal de dineros y en general de cualquier actividad ilícita y que, en caso de resultar favorecido con la adjudicación, los recursos recibidos en desarrollo del contrato de la convocatoria no serán destinados a ninguna de las actividades antes descritas.

El proponente manifiesta con la presentación de la propuesta que: (i) ni él -como representante legal, ni la sociedad que representa, se encuentran incluidos dentro de las listas restrictivas que hagan referencia al Lavado de Activos y Financiación del Terrorismo, (ii) los recursos que componen su patrimonio no provienen de lavado de activos, financiación del terrorismo, narcotráfico, captación ilegal de dineros y en general de cualquier actividad ilícita, y (iii) que los recursos recibidos en desarrollo de éste contrato, no serán destinados a ninguna de las actividades antes descritas.

El proponente con la presentación de la propuesta se sujeta a las normas vigentes y aplicables sobre prevención y control del Lavado de activos y Financiación del Terrorismo, y por lo tanto se compromete a cumplirlas y a implementar de ser necesario los mecanismos de prevención y control con el fin de detectar y reportar a tiempo operaciones inusuales y sospechosas. En caso de que el proponente esté o sea, relacionado con operaciones inusuales y sospechosas en materia de Lavado de Activos o Financiación del terrorismo, deberá informar de inmediato y por escrito a la CONTRATANTE para que esta proceda a adelantar las acciones contractuales y/o legales correspondientes a fin de establecer el impacto del riesgo y efectuar los controles necesarios para su mitigación, mediante la aplicación de una debida diligencia ampliada.

De acuerdo con lo anterior, el proponente autoriza expresamente a la CONTRATANTE con la presentación de la propuesta para que en cualquier momento consulte listas restrictivas, sistemas de información y bases de datos a los que haya lugar, que hagan referencia al Lavado de Activos y Financiación del Terrorismo.

2.1.2. REQUISITOS HABILITANTES DE ORDEN FINANCIERO

Para que la propuesta sea considerada hábil financieramente, el proponente nacional, extranjero con sucursal en Colombia y proponentes extranjeros sin sucursal en Colombia, deberán presentar uno o varios cupos de crédito pre-aprobado o aprobado, todos y cada uno de ellos deberán cumplir con los siguientes requisitos:

1. Se debe presentar certificación de cupo de crédito y expedida por una entidad financiera vigilada por la Superintendencia Financiera de Colombia.
2. Razón social de la entidad financiera que expide la certificación.
3. Nombre completo, cargo y firma del funcionario de la entidad financiera autorizado para expedir la certificación.
4. La certificación de cupo de crédito debe ir dirigida a la convocatoria
5. La fecha de expedición de la certificación de cupo de crédito debe ser inferior a treinta (30) días de antelación a la fecha de cierre de la presente convocatoria. En el evento en el que se modifique la fecha de cierre, se mantendrá para estos efectos, la prevista en el cronograma de la convocatoria y no el de las adendas que la modifiquen.
6. El valor del cupo crédito o la sumatoria de los cupos aportados debe ser **igual o superior al 20 % del presupuesto** de la presente convocatoria. En caso de no cumplir dicha condición, SERA CAUSAL DE RECHAZO.
7. Ninguno de los integrante(s) que aporte la carta cupo de crédito podrán tener un porcentaje de participación en el consorcio o unión temporal menor al treinta por ciento (30%).

No se aceptará la presentación de cupos de sobregiro, ni de tarjeta de crédito, ni CDT, ni cuentas de ahorro, ni bonos, ni títulos valores, ni documentos representativos de valores, ni garantías bancarias y/o cartas de crédito stand by, ni cupos de factoring, ni ningún tipo de mecanismo que no corresponda a un cupo de crédito.

El Comité Evaluador se reserva el derecho de consultar en cualquier etapa de la convocatoria, antes de la adjudicación, los aspectos que estime convenientes de la carta cupo de crédito, incluidos entre otros el número telefónico y/o correo electrónico corporativo de contacto, así como los datos del firmante, para lo cual requerirá aclaración al proponente dentro de un término perentorio.

2.1.3. REQUISITOS HABILITANTES DE ORDEN TÉCNICO

Para habilitar la propuesta se verificará si los proponentes cumplen con los siguientes criterios de experiencia mínimos exigidos:

2.1.3.1. EXPERIENCIA ESPECÍFICA DEL PROPONENTE

Para la presente convocatoria los proponentes deberán aportar **máximo tres (03) contratos** terminados y recibidos a satisfacción antes de la fecha de cierre del proceso, cuya experiencia corresponda a:

INTERVENTORÍA A LA CONSTRUCCIÓN O INTERVENCIÓN O AMPLIACIÓN O REMODELACIÓN O ADECUACIÓN O MEJORAMIENTO DE EDIFICACIONES INSTITUCIONALES

Los contratos con los que se pretenda acreditar la experiencia deberán estar recibidos a satisfacción (a manera de ejemplo: cumplido al 100% el objeto del contrato o ejecutado en su totalidad o sin pendientes de ejecución) previamente a la fecha de cierre del proceso, que cumplan las siguientes condiciones:

- La sumatoria del valor de los contratos aportados, deberá ser igual o mayor a 1.5 vez el valor del PRESUPUESTO ESTIMADO (PE), expresado en SMMLV.
- El valor de uno de los contratos aportados deberá ser igual o mayor a 0.7 veces el valor total del PRESUPUESTO ESTIMADO (PE) del proceso, expresado en SMMLV.

En los casos en que el contrato aportado contemple objetos, actividades o alcances diferentes a los requeridos, sólo se tendrá en cuenta para la acreditación de la condición de valor, los montos asociados a las actividades relacionadas con la experiencia específica, excepto en el evento en que la documentación aportada acredite la ejecución de **INTERVENTORÍA A LA CONSTRUCCIÓN O INTERVENCIÓN O AMPLIACIÓN O REMODELACIÓN O ADECUACIÓN O MEJORAMIENTO DE EDIFICACIONES INSTITUCIONALES CON UN ÁREA CUBIERTA MÍNIMA DE 3700 m²**, caso en el cual la entidad tendrá en cuenta el valor total del contrato.

NOTA 1: La experiencia específica del proponente deberá ser acreditada mediante los documentos establecidos como válidos en el numeral de REGLAS DE ACREDITACIÓN DE LA EXPERIENCIA ESPECÍFICA.

NOTA 2: Para efectos de la presente convocatoria se tendrán en cuenta las siguientes definiciones:

- **CONSTRUCCIÓN:** Toda obra civil orientada al desarrollo de una edificación.
- **AMPLIACIÓN:** Toda obra civil orientada al incremento del área construida, de una edificación existente.
- **REMODELACIÓN O ADECUACIÓN O MEJORAMIENTO O INTERVENCIÓN:** Se entiende por remodelación o adecuación o mejoramiento o intervención, toda obra civil realizada a una edificación existente tendiente a devolverla al estado inicial para la cual fue construida o con el propósito de mejorar sus especificaciones técnicas iniciales.
- **ÁREA CUBIERTA:** la parte edificada que corresponde a la suma de las superficies de los pisos, excluyendo azoteas y áreas sin cubrir o techar.
- **EDIFICACIONES INSTITUCIONALES:** Aquellas construcciones que se encuentran definidas en el Título K2.6. GRUPO DE OCUPACIÓN INSTITUCIONAL – Norma NSR-10. Excepto aquellas definidas en la Tabla K.2.6-4 SUBGRUPO DE OCUPACIÓN INSTITUCIONAL DE SEGURIDAD PÚBLICA (1-4).

NOTA 3: Todos los contratos válidos para la acreditación de la experiencia deben haber sido ejecutados en el territorio nacional de Colombia.

NOTA 4: La norma NSR – 10 fue consultada en el siguiente link el cual será tenido en cuenta para efectos de precisar las definiciones y el listado de edificaciones permitidas (Referencia: <https://camacol.co/sites/default/files/ITReglamentos/TituloK.PDF>)

NOTA 5: LA SUBSANACIÓN O ACLARACIÓN DE LA EXPERIENCIA ESPECÍFICA DEL PROPONENTE SOLO PODRÁ

EFFECTUARSE SOBRE LA EXPERIENCIA APORTADA.

2.1.3.1.1. REGLAS PARA LA ACREDITACIÓN DE LA EXPERIENCIA ESPECÍFICA DEL PROPONENTE

A. Cuando se presenten certificaciones o constancias de experiencia específica ejecutada en cualquier tipo de figura asociativa, las actividades para cada uno de los integrantes se cuantificarán en forma individual de la siguiente manera:

- i. Para efectos de acreditar la experiencia específica del proponente las actividades se cuantificarán en proporción al porcentaje de participación que haya tenido el integrante en la respectiva figura asociativa.
- ii. Para el caso de uniones temporales, el integrante que pretenda hacer valer la experiencia en un porcentaje superior al del documento de constitución de la figura plural podrá presentar certificación expedida por la contratante en la que se señale el componente y/o actividad ejecutada por éste.

Nota: Para efectos de contabilizar la proporción de la experiencia específica de una actividad, se tendrá en cuenta la unidad de medida y/o capacidad de la estructura y/o componente, de la experiencia específica que se está requiriendo acreditar.

En el evento que un contrato o proyecto que se aporte para la experiencia haya sido ejecutado por un proponente plural, y dos (2) o más de sus integrantes conformen un proponente plural para participar en el presente proceso, dicho contrato o proyecto se entenderá aportado como un (1) solo contrato o proyecto y se tendrá en cuenta para el aporte de la experiencia, la sumatoria de los porcentajes de los integrantes del Consorcio o Unión Temporal que ejecutaron el contrato, y que están participando en el presente proceso.

Cuando se presente este caso se tendrá en cuenta el contrato en la totalidad de la participación de los integrantes que conformaron el proponente plural que adquirió la experiencia y que se encuentren participando en el presente proceso de selección.

- iii. El valor del contrato se cuantificará en proporción al porcentaje de participación que haya tenido el integrante en la respectiva figura asociativa.
- iv. Podrá acumularse la experiencia específica individual para cada uno de los miembros con el fin de alcanzar el cien por ciento (100%) de la experiencia específica requerida

La acreditación de esta experiencia se sujetará a las exigencias establecidas en este capítulo.

- B. No se acepta la acreditación de experiencia de sociedades controladas por el proponente o por los miembros de la estructura plural, o de su matriz, o de sociedades controladas por su matriz, o de la filial o sus subordinadas.
- C. De las sucursales de sociedades extranjeras será tenida en cuenta solo la experiencia de la respectiva sucursal.
- D. No se aceptará experiencia derivada de contratos o proyectos escindidos.
- E. Conversión a salarios mínimos mensuales legales vigentes (SMMLV) se efectuará de acuerdo con el valor total ejecutado del contrato o proyecto a la fecha de terminación o de la fecha de suscripción del acta de entrega y recibo final del mismo, de acuerdo con el valor del salario mínimo Colombiano vigente para la dicha fecha.

Para efectos de la conversión a salarios mínimos, en caso que el proponente presente soportes tanto de la fecha de terminación y de la fecha de suscripción del acta de entrega y/o recibo final, la fecha que será tomada para la conversión, será la de terminación del contrato.

Quando el proponente no presente los documentos, con la propuesta o en la etapa de subsanación, que cumplan con las condiciones establecidas en las alternativas de acreditación de experiencia, en donde se pueda verificar el valor total ejecutado del contrato en SMMLV, dicho contrato o proyecto no será tenido en cuenta para acreditar este criterio de experiencia.

Para los anteriores efectos, la entidad igualmente convertirá el presupuesto estimado de la convocatoria a Salarios Mínimos Mensuales Legales vigentes a la fecha del cierre.

F. La experiencia específica del proponente podrá acreditarse mediante el cumplimiento de las siguientes alternativas:

Alternativa A. Mediante presentación de certificación o constancia expedida por la entidad contratante, en la que conste el objeto del contrato o proyecto, el valor total o final, la fecha de terminación, el porcentaje de participación del proponente, las actividades y/o productos requeridos como experiencia específica, la ejecución, terminación o liquidación del contrato o proyecto. En ningún caso se aceptará la certificación o constancia expedida únicamente por el interventor externo.

Alternativa B. Se deberá adjuntar copia del acta de recibo o entrega final (o la que haga sus veces) o copia del acta de liquidación, siempre que estas contengan mínimo la siguiente información: objeto del contrato o proyecto, el valor total o final, la fecha de terminación, el porcentaje de participación del proponente, las actividades y/o productos requeridos como experiencia específica, la ejecución, terminación o liquidación del contrato o proyecto, y deberá(n) venir suscrita(s) según corresponda, por el Interventor y/o supervisor y/o representante de la entidad contratante y el Contratista.

En todo caso, no se aceptarán experiencias y/o certificaciones donde la participación del interesado haya sido como subcontratista, al igual que no se aceptarán auto certificaciones, entendidas como: i) Cualquier certificación expedida por el oferente para acreditar su propia experiencia. ii) Cualquier certificación expedida por figuras asociativas en la que el oferente o los integrantes de la misma hayan hecho parte.

Quando los documentos aportados no contengan la información que permita su verificación, el proponente podrá anexar el acta de terminación, acta parcial, o de entrega y recibo final, o acta de liquidación, la cual deberá venir suscrita según corresponda, por el Interventor y/o supervisor y/o representante de la entidad contratante y el Contratista, así mismo podrá aportar copia de los documentos soportes que sean del caso (siempre y cuando sean expedidos por la entidad contratante o entidad pública), que permitan evidenciar la ejecución del contrato o proyecto o tomar la información que falte.

No obstante, la Entidad se reserva el derecho de verificar la información suministrada por el proponente y de solicitar las aclaraciones u otros documentos que considere convenientes para acreditar la experiencia.

En ningún caso el proponente podrá cambiar o reemplazar los contratos o proyectos presentados inicialmente con la propuesta para acreditar la experiencia técnica requerida, ya que no serán tenidos en cuenta, de estos solamente se podrá aclarar, aportar información o documentos relacionados cuando la entidad así lo requiera.

En el evento en que en las alternativas antes previstas no se informe el porcentaje de participación del proponente plural, éste deberá aportar el documento de constitución de la figura asociativa o acuerdo de voluntades en donde se evidencie dicho porcentaje.

Para el presente proceso no es válido acreditar la experiencia a través de contratos ejecutados bajo la modalidad de Administración Delegada. No será considerada la experiencia que se pretenda acreditar con Convenios Interadministrativos para cuyo desarrollo se haya subcontratado la totalidad de la ejecución de la interventoría.

En caso de presentarse para efectos de acreditación de la experiencia más de un formulario o un número mayor de contratos o proyectos al máximo requerido, será objeto de verificación el primer formulario que aparece en orden consecutivo foliado y de él los primeros contratos o proyectos relacionados en el formato 3, en su orden, y hasta el número máximo señalado en los términos de referencia. En caso de aportar más de un contrato o proyecto o una certificación de varios contratos o proyectos y el proponente no señale o señale parcialmente en el formato los que requiere sean tenidos en cuenta para efectos de habilitación, se tomarán en cuenta los contratos o proyectos de mayor valor total ejecutado y hasta el número máximo requerido en los términos de referencia.

2.1.4 NO CONCENTRACIÓN DE CONTRATOS

Se verificará de los proponentes la no concentración de contratos, para lo cual se cotejará que un mismo proponente bien sea de manera individual o en consorcio o unión temporal, **sólo podrá tener hasta cuatro (4) contratos celebrados y/o adjudicados** en las convocatorias en las cuales resultare seleccionado en primer orden de elegibilidad de los programas de cualquiera de las Gerencias de FINDETER o Patrimonios Autónomos - FINDETER.

Al número máximo de **contratos celebrados y/o adjudicados mencionados**, se descontarán los contratos en los que se hayan suscrito las respectivas actas de terminación del contrato **sin actividades pendientes**, al momento de cierre de la convocatoria, para lo cual el proponente deberá adjuntar estos documentos y soportes con la propuesta para certificar el cumplimiento de dicho requisito, sin perjuicio que la entidad lo pueda verificar.

En este sentido el incumplimiento de la no concentración de contratos afectará solidariamente al proponente (consorcio o unión temporal).

La propuesta del proponente que incurra en la citada no concentración de contratos incurrirá en causal de rechazo.

Para los efectos de la presente disposición, se entiende que el proponente, es la persona o grupo de personas con capacidad para tomar decisiones sobre la presentación de la propuesta, suscripción, ejecución, terminación y liquidación del contrato, así como sobre el manejo de los recursos económicos relacionados con el contrato y en especial sobre la distribución de los beneficios económicos derivados del mismo. Igualmente, constituyen un mismo proponente las sociedades matrices y sus subordinadas constituyan o no grupo empresarial.

NOTA 1: La regla de no concentración de contratos será verificada durante todo el desarrollo de la convocatoria y hasta la adjudicación del contrato.

Así las cosas, el proponente que resultare concentrado, será RECHAZADO de la convocatoria adelantada por la Entidad.

NOTA 2: En el caso en el que el proponente se presente a varias convocatorias, y así mismo resultare en primer orden de elegibilidad en más de una, el comité evaluador deberá verificar si el proponente, al resultar en este orden dentro de las convocatorias a las cuales se presentó y teniendo en cuenta los contratos en ejecución, detenta una concentración de contratos superior a la permitida por la Entidad.

Si el resultado de la verificación arroja que el proponente no detenta una concentración de contratos superior a la permitida por la Entidad, este podría continuar ocupando el primer orden de elegibilidad de las Convocatorias en cuestión.

Si el resultado arrojado consiste en que el proponente incurre en la no concentración de contratos, no podrá continuar en el proceso de selección, generándose como consecuencia el rechazo de la propuesta, salvo que se incurra en los supuestos fácticos señalados en la nota 3 o 4 del presente numeral.

NOTA 3: Esta regla no aplica en la eventualidad donde solamente se haya presentado un *único proponente* para la convocatoria.

NOTA 4: En la eventualidad que todos los proponentes se encuentren inmersos en la regla de concentración de contratos, la entidad procederá a adjudicar, la convocatoria al proponente ubicado en el primer lugar en el orden de elegibilidad.

SUBCAPÍTULO III EVALUACIÓN Y CALIFICACIÓN DE LAS PROPUESTAS

3.1. CRITERIOS DE EVALUACIÓN Y CALIFICACIÓN DE LAS PROPUESTAS

La asignación del puntaje a las propuestas, de acuerdo con los patrones preestablecidos en estos términos de referencia, será realizada por los evaluadores de la CONTRATANTE. Se seleccionará la propuesta mejor calificada y que por ello resulte ser la más favorable para la entidad y para los fines que ella busca con esta contratación, para esto se tendrá en cuenta que el puntaje máximo de la evaluación será de **cien (100) puntos**, resultantes del siguiente factor y criterio de evaluación:

FACTOR DE CALIFICACIÓN	PUNTAJE
Evaluación Económica	100 puntos
TOTAL	100 puntos

Y la posterior aplicación del criterio de evaluación factor cumplimiento contratos anteriores.

3.1.1. INFORME DE EVALUACIÓN ECONÓMICA Y ASIGNACIÓN DE PUNTAJE (ORDEN DE ELEGIBILIDAD)

En audiencia realizada en el lugar y fecha establecidos en el cronograma de proceso, se llevará a cabo la apertura del sobre No. 2 de las propuestas habilitadas en los aspectos jurídicos, financieros y técnicos.

En dicha audiencia se dará lectura del valor total de cada una de las propuestas incluido el IVA. En el evento que el formato de oferta económica de la propuesta no tenga diligenciada la casilla correspondiente al “Valor total de la propuesta” la entidad procederá a realizar la sumatoria de los valores correspondientes a cada una de las Etapas y el IVA.

Una vez surtida la audiencia de apertura del sobre No. 2, la Entidad procederá a realizar la revisión de las propuestas durante el término establecido en el cronograma del proceso, de la siguiente manera:

1. En caso que cualquier valor de la oferta económica de algún proponente se presente con decimales, la entidad procederá a ajustar el valor redondeándolo al peso, cuando la fracción decimal del peso sea igual o superior a cinco lo aproximará por exceso al peso y cuando la fracción decimal del peso sea inferior a cinco lo aproximará por defecto al peso.
2. En el evento que la propuesta económica no contenga el precio o se haya diligenciado en cero o con algún símbolo, la propuesta será rechazada.
3. Si existiere discrepancia entre letras y cifras, prevalecerá el monto expresado en letras.
4. **EN EL EVENTO QUE EL FORMATO DE PROPUESTA ECONÓMICA PRESENTADO POR EL PROPONENTE PRESENTE DIFERENCIAS EN LA DESCRIPCIÓN DE LAS ACTIVIDADES O ÍTEMS Y/O EN LA UNIDAD CORRESPONDIENTE Y/O EN LAS CANTIDADES FRENTE A LAS ESTIPULADAS EN EL FORMATO PUBLICADO CON LA CONVOCATORIA PREVALECE ESTE ÚLTIMO, POR LO QUE LA OFERTA SERÁ AJUSTADA DE CONFORMIDAD.**
5. Se realizará la verificación y corrección de las operaciones aritméticas de las propuestas.

Nota 1: Se entiende por error aritmético aquel que surge de un cálculo meramente aritmético cuando la operación ha sido erróneamente realizada. En consecuencia, su corrección debe contraerse a efectuar adecuadamente la

operación aritmética erróneamente realizada, sin llegar a modificar o alterar los factores o elementos que la componen¹.

Nota 2: La entidad verificará aritméticamente las ofertas habilitadas técnica, jurídica y financieramente; para dicha verificación la entidad tomará como valores inmodificables los precios unitarios de los ítems o actividades ofertados de acuerdo al formato de propuesta económica.

Nota 3: La elaboración de la oferta es de total responsabilidad del oferente, por lo cual asumirá las consecuencias que sobrevengan por efectos de los errores cometidos y evidenciados dentro del proceso de verificación y corrección aritmética efectuado por la entidad, tales como: La variación del valor total de la oferta, el rechazo de la oferta o las posibles pérdidas económicas, no pudiendo alegar en el futuro, reajuste al valor del contrato por este motivo.

Nota 4: El valor de la oferta económica será el valor de la oferta obtenido después de la corrección aritmética, siendo este el que será tenido en cuenta en la evaluación económica de la misma.

6. Revisión del IVA: El oferente debe indicar en su oferta económica la tarifa del IVA aplicable al objeto contractual. En caso de no indicarla o en caso de indicarla en un porcentaje diferente a la tarifa legal, su oferta será rechazada.

La estructuración de la oferta económica es responsabilidad exclusiva del oferente por lo cual deberá contemplar en ella todos los impuestos y contribuciones de orden nacional y local.

7. Serán rechazadas las propuestas que después de realizar los pasos anteriores, presente al menos una de las siguientes condiciones:
 - a. Cuando el valor total de la propuesta económica corregida, presente un valor inferior al valor mínimo o superior al valor máximo del valor oficial estimado para la convocatoria en los términos de referencia.
 - b. En caso de no contemplarse por parte del oferente, alguna exención o variación en el aspecto tributario local por motivo del lugar de ejecución del contrato o del bien o servicio a ofertar establecidos en los términos de referencia.
8. Se seleccionará el método de

NÚMERO	MÉTODO
1	Media aritmética
2	Media aritmética alta
3	Media geométrica
4	Menor valor

Para la determinación del método se tomarán hasta las centésimas de la **Tasa de Cambio Representativa del Mercado (TRM) que rija para el tercer (3er) día hábil siguiente al cierre efectivo del proceso- plazo máximo de presentación de oferta Sobre No. 1 y 2 y Apertura de Sobre No. 1, de conformidad con la fecha prevista en el cronograma de esta convocatoria**, de acuerdo a los rangos establecidos en el cuadro que se presenta a continuación:

RANGO (INCLUSIVE)	NÚMERO	MÉTODO
De 00 a 24	1	Media aritmética
De 25 a 49	2	Media aritmética alta

¹ Definición Corte Constitucional, Sentencia T-875/00

De 50 a 74	3	Media geométrica
De 75 a 99	4	Menor valor

Nota 1: Esta TRM se tomará del sitio web del Banco de la República de Colombia, http://www.banrep.gov.co/series-estadisticas/see_ts_trm.htm#cotizacion

Nota 2: En caso que únicamente haya un proponente habilitado se la asignará la puntuación total de este factor, previa aplicación de los descuentos a que haya lugar.

a. MEDIA ARITMÉTICA

Consiste en la determinación del promedio aritmético de las propuestas económicas válidas y la asignación de puntos en función de la proximidad de las propuestas a dicho promedio aritmético, como resultado de aplicar las siguientes fórmulas:

$$\bar{X} = \sum_{i=1}^n \frac{x_i}{n}$$

Dónde:

\bar{X} = Media aritmética

x_i = Valor total corregido de la propuesta i

n = Número total de las propuestas válidas presentadas

Ponderación de las propuestas por el método de la media aritmética.

Obtenida la media aritmética se procederá a ponderar las propuestas de acuerdo con la siguiente fórmula:

$$\begin{aligned} \text{Puntaje } i = & \left\{ 100 \times \left(1 - \left(\frac{X - V_i}{X} \right) \right) \right. \text{ para valores menores o iguales a } \underline{X} \\ & \times \left. \left(1 - 2 \left(\frac{|X - V_i|}{X} \right) \right) \right\} \text{ para valores mayores a } \underline{X} \end{aligned}$$

Dónde:

\underline{X} = Media aritmética.

V_i = Valor total de cada una de las Ofertas i, sin decimales

i = Número de oferta.

En el caso de propuestas con valores mayores a la media aritmética se tomará el valor absoluto de la diferencia entre la media aritmética y el valor de la propuesta, como se observa en la fórmula de ponderación.

b. MEDIA ARITMÉTICA ALTA

Consiste en la determinación de la media aritmética entre el valor total sin decimales de la propuesta válida más alta y el promedio aritmético de las propuestas válidas y la asignación de puntos en función de la proximidad de las propuestas a dicha media aritmética, como resultado de aplicar las siguientes fórmulas:

$$\underline{X}_A = \frac{V_{max} + X}{2}$$

Dónde:

\bar{X}_A = Media aritmética alta.

\bar{X} = Media aritmética.

V_{max} = Valor total corregido de la propuesta más alta dentro del rango comprendido entre la media aritmética y el presupuesto de la presente convocatoria

Obtenida la media aritmética alta se procederá a ponderar las propuestas de acuerdo con la siguiente fórmula:

$$\begin{aligned} \text{Puntaje } i = & \left\{ 100 \times \left(1 - \left(\frac{\bar{X}_A - V_i}{\bar{X}_A} \right) \right) \right\} \text{ para valores menores o iguales a } \bar{X}_A \quad 100 \\ & \times \left(1 - 2 \left(\frac{|\bar{X}_A - V_i|}{\bar{X}_A} \right) \right) \text{ para valores mayores a } \bar{X}_A \end{aligned}$$

Dónde:

\bar{X}_A = Media aritmética alta.

V_i = Valor total corregido de cada una de las propuestas i habilitadas.

i = Número de propuesta

En el caso de propuestas con valores mayores a la media aritmética alta se tomará el valor absoluto de la diferencia entre la media aritmética alta y el valor de la propuesta, como se observa en la fórmula de ponderación.

c. MEDIA GEOMÉTRICA

El cálculo de la media geométrica de obtendrá mediante la siguiente fórmula:

$$\bar{G} = \sqrt[n]{P_1 * P_2 * \dots * P_n}$$

Dónde:

\bar{G} = Media Geométrica.

n = Número de propuestas económicas válidas.

P_i = Valor de la propuesta económica corregida del proponente i

Establecida la media geométrica se procederá a determinar el puntaje para cada proponente mediante el siguiente procedimiento:

Ponderación de las propuestas por el método de la media geométrica:

Obtenida la media geométrica, se procederá a ponderar las propuestas de acuerdo con la siguiente fórmula:



$$Puntaje i = \left\{ \begin{array}{l} 100 \times \left(1 - \left(\frac{G - V_i}{G} \right) \right) \text{ para valores menores o iguales a } \underline{G} \\ \times \left(1 - 2 \cdot \left(\frac{|G - V_i|}{G} \right) \right) \text{ para valores mayores a } \underline{G} \end{array} \right.$$

Dónde:

\bar{G} = Media Geométrica.

V_i = Valor total corregido de cada una de las propuestas i habilitadas.

i = Número de propuesta.

En el caso de propuestas económicas con valores mayores a la media geométrica se tomará el valor absoluto de la diferencia entre la media geométrica y el valor de la propuesta, como se observa en la fórmula de ponderación.

d. MENOR VALOR

Consiste en establecer la propuesta económica de menor valor y la asignación de puntos en función de la proximidad de las propuestas a dicha Oferta de menor valor, como resultado de aplicar las fórmulas que se indican en seguida. Para la aplicación de este método el grupo evaluador procederá a determinar el menor valor de las propuestas habilitadas y se procederá a la ponderación, de acuerdo con la siguiente fórmula:

Ponderación de las propuestas por el método del menor valor:

Obtenido el menor valor se procederá a ponderar las propuestas de acuerdo con la siguiente formula:

$$Puntaje i = \left(\left(\frac{100 * V_{MIN}}{V_i} \right) \right)$$

Dónde:

V_{MIN} = Valor total corregido de la propuesta con el valor más bajo dentro de las propuestas habilitadas

V_i = Valor total corregido de cada una de las propuestas i que se encuentran por encima de V_{MIN} , y que fueron habilitadas.

i = Número de propuesta.

Para todos los métodos descritos se tendrá en cuenta hasta el séptimo (7°) decimal del valor obtenido como puntaje.

- De la anterior verificación se elaborará un **informe de evaluación económica y asignación de puntaje (orden de elegibilidad)** en el que consten los resultados de las ofertas económicas de todas las propuestas habilitadas, con las respectivas correcciones aritméticas de acuerdo con los criterios establecidos, si proceden, y la identificación de las correcciones efectuadas, así como de la asignación de puntaje (orden de elegibilidad) de conformidad con el método de evaluación, el cual se publicará en la fecha establecida en el cronograma del presente proceso de selección.

Los proponentes podrán, dentro del término establecido en el cronograma del presente proceso de selección, formular observaciones a dicho informe, sin que, en ejercicio de esta facultad, puedan subsanar, modificar o mejorar sus propuestas.

10. EVALUACIÓN FACTOR CUMPLIMIENTO CONTRATOS ANTERIORES.

Una vez realizada la ponderación económica de las propuestas habilitadas con el método que correspondió asignándoles puntajes, se procederá a realizar la evaluación de este criterio, así: La entidad tendrá en cuenta las cláusulas penales de apremio, multas, sanciones, declaratorias de incumplimiento, terminación unilateral o caducidad, impuestas o declaradas en los contratos en los cuales el proponente haya ostentado la calidad de contratista.

La entidad descontará **DIEZ (10)** puntos al proponente por la aplicación de CADA cláusula penal de apremio, multa, o sanción, impuesta dentro de los TRES (3) años anteriores al cierre del presente proceso de contratación, en contratos en los cuales éste haya ostentado la calidad de contratista.

La entidad descontará **VEINTE (20)** puntos al proponente por CADA declaratorias de incumplimiento, terminación unilateral o caducidad, declarada dentro de los CINCO (5) años anteriores al cierre del presente proceso de contratación, en contratos en los cuales el proponente haya ostentado la calidad de contratista.

Para el caso de uniones temporales y consorcios este descuento se efectuará por CADA cláusula penal de apremio, multa, o sanciones; o declaración de incumplimiento, terminación unilateral o caducidad del contratista (Proponente dentro del presente proceso), impuesta o declarada a cada integrante.

El descuento de que trata este numeral se efectuará del puntaje obtenido por el proponente en la evaluación de la propuesta económica.

Para los efectos de evaluación de este criterio, el proponente deberá presentar certificación juramentada expedida por el proponente cuando se trate de persona natural o por el Representante Legal cuando se trate de personas jurídicas, en la que se indique si le han impuesto o no cláusulas penales de apremio, multas, declaratorias de incumplimiento, terminación unilateral, o caducidad, en los términos antes señalados, indicando e identificando expresamente cuántas y cuáles se le han impuesto.

En el caso de uniones temporales o consorcios se deberá aportar la certificación juramentada suscrita por cada uno de sus integrantes.

Las personas naturales o jurídicas que obren como proponentes en el presente proceso de contratación en forma individual o conjunta (Uniones temporales o consorcios) que se encuentren inscritas en el Registro Único de Proponentes del Registro Único Empresarial de la Cámara de Comercio, DEBERÁN aportar el certificado de este registro. En el evento de no aportar dicho documento, la Entidad realizará la consulta en la página web del Registro Único Empresarial y Social (RUES) a efectos de verificar las sanciones que estén registradas de cada proponente.

11. Se descontarán **20 PUNTOS**, al proponente frente al cual Findeter o los Patrimonios Autónomos hayan formulado denuncia penal por presuntos hechos punibles que se hayan presentado en procesos de contratación adelantados por la Entidad y en los cuales él haya participado como proponente plural o singular. En el evento de existir más de una denuncia instaurada por FINDETER, por cada una se descontarán **10 PUNTOS** adicionales.
12. Una vez aplicado el criterio de evaluación factor cumplimiento contratos anteriores, con el puntaje total obtenido se procederá a establecer el respectivo Orden de Elegibilidad. No conformarán orden de elegibilidad aquellos proponentes que obtengan un puntaje total inferior a **SETENTA (70) PUNTOS**, una vez aplicado el criterio Evaluación Factor de Cumplimiento Contratos Anteriores.

RESPUESTA A LAS OBSERVACIONES PRESENTADAS AL INFORME DE EVALUACIÓN ECONÓMICA Y ASIGNACIÓN DE PUNTAJE (ORDEN DE ELEGIBILIDAD) Y PUBLICACIÓN DEL INFORME DEFINITIVO DE EVALUACIÓN ECONÓMICA Y ASIGNACIÓN DE PUNTAJE (ORDEN DE ELEGIBILIDAD)

La entidad dentro del término establecido en el cronograma publicará el Informe Definitivo de Evaluación Económica y Asignación de Puntaje (Orden de Elegibilidad), en el cual se darán respuesta a las observaciones recibidas, señalando expresamente si se aceptan o rechazan las mismas.

Los evaluadores presentarán el resultado de la evaluación con el orden de elegibilidad, el que se presentará al Comité Fiduciario del Patrimonio Autónomo administrado por la Fiduciaria con la recomendación del orden de elegibilidad de conformidad con la evaluación efectuada.

El Comité Fiduciario del Patrimonio Autónomo administrado por la Fiduciaria o su delegado, hará la selección correspondiente y el acta de selección se publicará en los plazos establecidos en el cronograma.

ANEXO 1

PERSONAL REQUERIDO

1. ETAPA I - INTERVENTORÍA A LA VALIDACIÓN Y/O AJUSTES DE DIAGNÓSTICOS

PERSONAL MÍNIMO PARA LA ETAPA I- INTERVENTORÍA A LA VALIDACIÓN Y/O AJUSTES DE DIAGNÓSTICOS							
Cant	Cargo a desempeñar	Formación Académica	Experiencia General	Experiencia Específica			Porcentaje de dedicación Mínima en la duración de la Etapa I
				Como / En:	Número de Contratos Requeridos	Requerimiento particular de Experiencia Específica	
1	Director de Interventoría	Arquitecto o Ingeniero Civil	4 años	Director en Proyectos de Interventoría a Estudios y Diseños o en proyectos de estudios y diseños para la construcción o ampliación o remodelación o adecuación o mejoramiento intervenciones Edificaciones Institucionales definidas en el presente documento.	3	Con la sumatoria de los contratos aportados deberá acreditar experiencia como Director en proyectos de interventoría a Estudios y Diseños o en proyectos de estudios y diseños para la construcción o ampliación o remodelación o adecuación o mejoramiento e intervención de las edificaciones institucionales definidas en el presente documento con un área intervenida cubierta igual o mayor a 2590 m2.	10%
1	Arquitecto Diseñador	Arquitecto	3 años	Arquitecto en Proyectos de Interventoría a Estudios y Diseños o en Proyectos de Interventoría a Estudios y Diseños para construcción o ampliación o remodelación o adecuación o mejoramiento o intervención de Edificaciones Institucionales definidas en el presente documento.	3	Con la sumatoria de los contratos aportados deberá acreditar experiencia como arquitecto diseñador en proyectos de Interventoría a Estudios y Diseños o en Proyectos Estudios y Diseños para construcción o ampliación o remodelación o adecuación o mejoramiento de las edificaciones e intervención institucionales definidas en el presente documento con un área intervenida igual o mayor a 2590 m2.	20%



PERSONAL MÍNIMO PARA LA ETAPA I- INTERVENTORÍA A LA VALIDACIÓN Y/O AJUSTES DE DIAGNÓSTICOS							
Cant	Cargo a desempeñar	Formación Académica	Experiencia General	Experiencia Específica			Porcentaje de dedicación Mínima en la duración de la Etapa I
				Como / En:	Número de Contratos Requeridos	Requerimiento particular de Experiencia Específica	
1	Especialista Estructural *	Ingeniero Civil con Posgrado en estructuras	4 años	Especialista Estructural en Proyectos de Interventoría a Estudios y Diseños o en Proyectos de Estudios y Diseños para construcción o ampliación o remodelación o adecuación o mejoramiento e intervención de Edificaciones Institucionales definidas en el presente documento.	3	Con la sumatoria de los contratos aportados deberá acreditar experiencia como Especialista Estructural en proyectos de Interventoría a Estudios y Diseños o en Proyectos de Estudios y Diseños para construcción o ampliación o remodelación o adecuación o mejoramiento e intervención de las edificaciones institucionales definidas en el presente documento con un área intervenida cubierta igual o mayor a 2590 m2.	10%
1	Especialista Hidrosanitario	Ingeniero civil o Ingeniero Sanitario o Ingeniero Sanitario y Ambiental con posgrado en el área de la hidráulica, o la Ingeniería Sanitaria	3 años	Ingeniero Hidrosanitario en proyectos de Interventoría a Estudios y Diseños o en Proyectos de Estudios y Diseños para construcción o ampliación o remodelación o adecuación o mejoramiento e intervención de edificaciones Institucionales definidas en el presente documento.	3	N/A	5%
1	Especialista Eléctrico	Ingeniero Eléctrico o Electricista	3 años	Ingeniero eléctrico o electricista en Proyectos de Interventoría a Estudios y Diseños o en Proyectos de	3	N/A	5%

PERSONAL MÍNIMO PARA LA ETAPA I- INTERVENTORÍA A LA VALIDACIÓN Y/O AJUSTES DE DIAGNÓSTICOS							
Cant	Cargo a desempeñar	Formación Académica	Experiencia General	Experiencia Específica			Porcentaje de dedicación Mínima en la duración de la Etapa I
				Como / En:	Número de Contratos Requeridos	Requerimiento particular de Experiencia Específica	
				Estudios y Diseños para construcción o ampliación o remodelación o adecuación o mejoramiento e intervención de edificaciones Institucionales definidas en el presente documento.			
1	Especialista en Geotecnia	Ingeniero Civil o Geólogo con posgrado en Geotecnia o en ingeniería de suelos	4 años	Especialista en geotecnia en proyectos de infraestructura.	3	N/A	5%
1	Especialista Ambiental	Ingeniero Civil o Ingeniero Ambiental con posgrado en cualquier área de la ingeniería	4 años	Especialista ambiental en proyectos de infraestructura.	3	N/A	5%



PERSONAL MÍNIMO PARA LA ETAPA I- INTERVENTORÍA A LA VALIDACIÓN Y/O AJUSTES DE DIAGNÓSTICOS

Cant	Cargo a desempeñar	Formación Académica	Experiencia General	Experiencia Específica			Porcentaje de dedicación Mínima en la duración de la Etapa I
				Como / En:	Número de Contratos Requeridos	Requerimiento particular de Experiencia Específica	
1	Profesional de Programación, Control y Presupuesto	Arquitecto o Ingeniero Civil	3 años	Profesional de programación de obra, elaboración de presupuestos y especificaciones técnicas en proyectos de estudios y diseños o proyectos de estudios y diseños para construcción o ampliación o remodelación o adecuación o mejoramiento e intervención de edificaciones Institucionales definidas en el presente documento.	3	N/A	5%
1	Profesional Social	Áreas núcleo del conocimiento en ciencias sociales y/o ciencias humanas, o educativas, económicas o administrativas	3 años	Profesional Social con experiencia en proyectos de infraestructura Civil.	3	N/A	100 %
1	Profesional Auxiliar	Ingeniero Civil o Arquitecto (Primer Empleo)	0 a 2 años	Recién egresado sin experiencia o que cuente con un máximo de dos años contados a partir de la expedición	N/A	Deberá tener un promedio académico definitivo en la carrera igual o superior a tres ocho (3,8).	100%

PERSONAL MÍNIMO PARA LA ETAPA I- INTERVENTORÍA A LA VALIDACIÓN Y/O AJUSTES DE DIAGNÓSTICOS							
Cant	Cargo a desempeñar	Formación Académica	Experiencia General	Experiencia Específica			Porcentaje de dedicación Mínima en la duración de la Etapa I
				Como / En:	Número de Contratos Requeridos	Requerimiento particular de Experiencia Específica	
				de la tarjeta profesional.			

Nota: Especialista Estructural*: En caso de que durante la ejecución de la etapa 1 sea necesario una intervención de carácter mayor a la inicialmente prevista y que afecte la estructura existente, el Especialista Estructural deberá garantizar el cumplimiento de las normas establecidas en el Título II Capítulo I de la Ley 1796 de 2016, artículos 3 y siguientes, que modificó la Ley 400 de 1997.

El personal mínimo anteriormente descrito para la Etapa I del contrato será de carácter obligatorio en el proyecto, por lo cual los proponentes lo deberán tener en cuenta y considerar en su totalidad, al momento de elaborar su oferta económica.

Para dar cumplimiento al plan de Gestión Social, el CONTRATISTA DE INTERVENTORÍA deberá contemplar el personal mínimo requerido que se encuentra allí estipulado y mantenerlo durante el plazo de ejecución de la Etapa I.

Adicionalmente, el contratista seleccionado deberá verificar y garantizar que el personal propuesto no supere para cada uno el 100% de la dedicación acumulada teniendo en cuenta su participación en la ejecución de otros contratos con FINDETER o con otras entidades, ya que de ser advertida esta situación la contratante a través del supervisor podrá solicitar el cambio del personal que supere esta dedicación.

Adicionalmente al personal descrito en el cuadro anterior, LA INTERVENTORÍA deberá contar con el siguiente personal mínimo para la ejecución del proyecto:

- Una (1) secretaria, Un (1) mensajero, Un (1) asesor jurídico y Un (1) contador con dedicación acorde con las necesidades del proyecto.

2. ETAPA II- INTERVENTORÍA A LA EJECUCIÓN DE LA OBRAS MEJORAMIENTO.



PERSONAL MÍNIMO PARA LA INTERVENTORÍA A LA EJECUCIÓN DE LAS OBRAS DE MEJORAMIENTO

Cant.	Cargo a desempeñar	Formación Académica	Experiencia General	Experiencia Específica		Porcentaje de dedicación Mínima en la duración de la Etapa II	
				Como / En:	Número de Contratos Requeridos		
1	Director de Interventoría	Arquitecto o Ingeniero Civil	4 años	Director en proyectos de construcción o ampliación o remodelación o adecuación o mejoramiento e intervención o Director en proyectos para construcción o ampliación o remodelación o adecuación o mejoramiento e intervención de Edificaciones Institucionales definidas en el presente documento.	3	Con la sumatoria de los contratos aportados deberá acreditar experiencia Director en proyectos de Interventoría para construcción o ampliación o remodelación o adecuación o mejoramiento e intervención o Director en proyectos para construcción o ampliación o remodelación o adecuación o mejoramiento e intervención de Edificaciones Institucionales definidas en el presente documento con un área intervenida cubierta igual o mayor a 2590 m2.	10%
1	Residente de Interventoría	Arquitecto o Ingeniero Civil	3 años	Residente en Proyectos de interventoría para la construcción o ampliación o remodelación o adecuación o mejoramiento e intervención o Residente en proyectos para construcción o ampliación o remodelación o adecuación o mejoramiento e intervención de Edificaciones Institucionales	3	Con la sumatoria de los contratos aportados deberá acreditar experiencia como Residente en Proyectos de interventoría para la construcción o ampliación o remodelación o adecuación o mejoramiento e intervención o Residente en proyectos para construcción o ampliación o remodelación o adecuación o mejoramiento e intervención de las edificaciones institucionales definidas en el presente documento con un área construida cubierta igual o mayor a 2590 m2.	100%



PERSONAL MÍNIMO PARA LA INTERVENTORÍA A LA EJECUCIÓN DE LAS OBRAS DE MEJORAMIENTO							
Cant.	Cargo a desempeñar	Formación Académica	Experiencia General	Experiencia Específica			Porcentaje de dedicación Mínima en la duración de la Etapa II
				Como / En:	Número de Contratos Requeridos	Requerimiento particular de Experiencia Específica	
				definidas en el presente documento.			
1	Profesional de Programación y Presupuesto	Arquitecto o Ingeniero Civil	3 años	Profesional de programación de obra, elaboración de presupuestos y especificaciones técnicas para construcción o ampliación o remodelación o adecuación o mejoramiento e intervención de edificaciones Institucionales definidas en el presente documento.	3	N/A	10%
1	Profesional de Seguridad Industrial Y Salud Ocupacional y medio ambiente (SISOMA) o Profesional en Aseguramiento de Calidad	Profesional en salud ocupacional, Arquitecto, Ingeniero Civil o áreas afines a la construcción que cuenten con licencia en Salud Ocupacional.	2 años	Responsable del área de seguridad, salud ocupacional y protocolos de bioseguridad en contratos de Obra Civil	3	N/A	10%
1	Profesional Social	Áreas núcleo del conocimiento en ciencias sociales y/o ciencias	3 años	Profesional Social con experiencia en proyectos de infraestructura Civil.	1	N/A	100%

PERSONAL MÍNIMO PARA LA INTERVENTORÍA A LA EJECUCIÓN DE LAS OBRAS DE MEJORAMIENTO							
Cant.	Cargo a desempeñar	Formación Académica	Experiencia General	Experiencia Específica			Porcentaje de dedicación Mínima en la duración de la Etapa II
				Como / En:	Número de Contratos Requeridos	Requerimiento particular de Experiencia Específica	
		humanas, o educativas, económicas o administrativas					
1	Profesional Auxiliar	Ingeniero Civil o Arquitecto (Primer Empleo)	0 a 2 años	Recién egresado sin experiencia o que cuente con un máximo de dos años contados a partir de expedición de la tarjeta profesional	N.A.	Deberá tener un promedio académico definitivo en la carrera igual o superior a tres ocho (3,8).	100%

Como parte integrante del personal mínimo para la Etapa II, se requiere que el proponente disponga durante la ejecución de los trabajos de un (1) inspector, con una dedicación del 30% durante el plazo de la Etapa II.

Para dar cumplimiento al plan de Gestión Social, el CONTRATISTA DE INTERVENTORÍA deberá contemplar el personal mínimo requerido que se encuentra allí estipulado y mantenerlo durante el plazo de ejecución de la Etapa II.

Nota: La validación de la formación académica se hará con base en lo establecido por el Ministerio de Educación Nacional en el SNIES.

Todo el personal anteriormente descrito para el proyecto será de carácter obligatorio durante la ejecución del contrato, por lo cual, el (los) proponente(s) lo(s) deberá(n) tener en cuenta y considerar en su totalidad para el plazo del contrato y tenerlo en cuenta en la elaboración de la oferta económica, de comprobarse dedicación inferior a la aprobada la interventoría podrá solicitar que se dé inicio a las sanciones a las que hubiere lugar. No obstante, el contratista garantizará que dispondrá de todo aquel que sea necesario para la ejecución completa y adecuada del objeto contractual

Adicionalmente, el contratista seleccionado deberá verificar y garantizar que el personal propuesto no supere para cada uno el 100% de la dedicación acumulada teniendo en cuenta su participación en la ejecución de otros contratos con FINDETER o con otras entidades, ya que de ser advertida esta situación la contratante a través del supervisor podrá solicitar el cambio del personal que supere esta dedicación.

Nota 1: El director de interventoría deberá estar presente en todos los comités semanales y adicionales que se realicen, con el fin de que se definan temas relevantes al proyecto y se informe sobre el avance de la obra; igualmente debe estar disponible cuando FINDETER o la CONTRATANTE lo requiera, sin que signifique costos adicionales para FINDETER o la CONTRATANTE.

Nota 2: El residente de interventoría deberá tener una dedicación del 100% dentro del proyecto y coadyuvar en el seguimiento estricto de los Protocolos de Bioseguridad implementados. Los demás profesionales tendrán una dedicación acorde con las necesidades del proyecto. No obstante, la dedicación de tiempo estimada, de ser necesaria una mayor dedicación, el contratista deberá garantizar su permanencia, sin que se genere costo adicional para el contratante, así mismo, de requerirse un mayor número de perfiles.

Nota 3: El interventor deberá contar con el acompañamiento de los especialistas en estructuras, eléctricos, hidrosanitarios, toda vez que ellos son los responsables de la revisión y supervisión de la validación y/o ajustes a los diagnósticos realizados por el contratista.

Nota 4: Durante la Ejecución de Obra, **EL CONTRATISTA DE EJECUCIÓN DEL PROYECTO**, deberá contemplar **UNA JORNADA DE TRABAJO EXTENDIDA DE 12 HORAS COMO MÍNIMO**, en los casos en que sea posible, con el fin de cumplir los plazos de ejecución establecidos en el presente documento. En razón a lo anterior, **el CONTRATISTA DE INTERVENTORÍA, deberá aplicar de igual manera una jornada de trabajo en iguales condiciones a las exigidas al contratista de obra.**

Nota 5: El Interventor debe garantizar que, de requerirse la participación de alguno de los profesionales que participaron durante las etapas I y II en el desarrollo de las actividades de cierre y liquidación, se podrá contar con ellos sin que signifique costos adicionales para FINDETER o LA CONTRATANTE.

Nota 6: El personal mínimo requerido, sus hojas de vida y las certificaciones que la acompañen, NO deben presentarse con la propuesta. Estos documentos solo deben presentarse por el proponente que resulte seleccionado previo a la suscripción del acta de inicio u orden de inicio del contrato.

Nota 7: Los soportes del personal antes indicado, deben aportarse en el plazo establecido en los términos de referencia, en caso de incumplimiento por parte del Contratista, se procederá a la aplicación de las sanciones contractuales correspondientes.

Nota 8: el contratista deberá Vincular a la ejecución de la obra, como mínimo en un **SETENTA POR CIENTO (70%)** del personal de obra no calificado de la zona, preferiblemente habitantes de las zonas beneficiarias donde se está desarrollando el proyecto. En caso de no contar con la disponibilidad del personal requerido en las zonas circundantes, se podrá llevar a cabo su contratación con habitantes de las zonas aledañas al Proyecto.

3. CIERRE Y LIQUIDACIÓN

Para la ejecución del cierre y liquidación dentro de la etapa II, el Contratista de Interventoría deberá garantizar el personal mínimo requerido para el desarrollo de la misma según lo descrito a continuación:

PERSONAL MÍNIMO PARA LA LIQUIDACIÓN DEL CONTRATO							
Cant	Cargo a desempeñar	Formación Académica	Experiencia General	Experiencia Específica			Porcentaje de Dedicación
				Como / En	Número de Contratos Requeridos	Requerimiento particular de Experiencia Específica	
1	Director de Interventoría	Ingeniero Civil o Arquitecto	4 años	Director en proyectos de Interventoría para construcción o ampliación o remodelación o adecuación o mejoramiento e intervención o Director en proyectos para construcción o ampliación o remodelación o adecuación o mejoramiento e intervención de Edificaciones Institucionales definidas en el presente documento.	3	Con la sumatoria de los contratos aportados deberá acreditar experiencia Director en proyectos de Interventoría para construcción o ampliación o remodelación o adecuación o mejoramiento e intervención o Director en proyectos para construcción o ampliación o remodelación o adecuación o mejoramiento e intervención de Edificaciones Institucionales definidas en el presente documento. con un área intervenida cubierta igual o mayor a 2590 m2.	15%
1	Residente de Interventoría Obra Civil	Ingeniero Civil	3 años	Residente en Proyectos de interventoría para la construcción o ampliación o remodelación o adecuación o mejoramiento e intervención o Residente en proyectos para construcción o ampliación o remodelación o adecuación o mejoramiento e intervención de Edificaciones Institucionales definidas en el presente documento.	3	Con la sumatoria de los contratos aportados deberá acreditar experiencia como Residente en Proyectos de interventoría para la construcción o ampliación o remodelación o adecuación o mejoramiento e intervención o Residente en proyectos para construcción o ampliación o remodelación o adecuación o mejoramiento e intervención de las edificaciones institucionales definidas en el presente documento con un área construida cubierta igual o mayor a 2590 m2.	30%

NOTA: El INTERVENTOR debe garantizar que, de requerirse la participación de alguno de los profesionales que participaron durante cualquiera de las etapas en el desarrollo de las actividades de cierre y liquidación, se podrá contar con ellos sin que signifique costos adicionales para FINDETER o LA CONTRATANTE

CONTRATACIÓN PRIMER EMPLEO

En concordancia con lo establecido en la ley 1780 de 2016 a través de este proyecto se deberá promover el primer empleo. Para este proceso de selección, el interventor debe vincular el Ingeniero Auxiliar teniendo en cuenta las siguientes condiciones:

La promoción, recepción de hojas de vida, la selección y contratación estará a cargo del interventor, quien deberá propender por mano de obra calificada cuya elección deberá realizarse mediante un proceso de selección de personal que aplique el interventor, garantizando una escogencia objetiva, idónea y transparente donde el promedio académico juegue el papel preponderante.

Las condiciones que el Ingeniero Auxiliar debe acreditar son las siguientes:

- 1) Perfil de recién egresado sin experiencia o que cuente con un máximo de dos años contados a partir de la expedición de la tarjeta profesional.
- 2) Promedio académico definitivo en la carrera igual o superior a tres ocho (3,8).

FORMATO 1
CARTA DE PRESENTACIÓN DE LA PROPUESTA

Ciudad y Fecha: _____

Señores
PATRIMONIO AUTÓNOMO FINDETER-MEN 268-2019
Bogotá D.C. – Colombia

Referencia: CONVOCATORIA No PAF-MEN II-I-026-2020

Por medio de los documentos adjuntos, me permito presentar propuesta para participar en la presente convocatoria cuyo objeto es contratar **“LA INTERVENTORÍA INTEGRAL (ADMINISTRATIVA, FINANCIERA, CONTABLE, AMBIENTAL, SOCIAL, JURÍDICA Y TÉCNICA) A LA VALIDACIÓN Y/O AJUSTE DE DIAGNÓSTICOS Y EJECUCIÓN DE LAS OBRAS DE MEJORAMIENTO EN LOS ESTABLECIMIENTOS EDUCATIVOS UBICADOS EN COMUNIDADES INDÍGENAS Y NARP PRIORIZADAS POR EL MEN Y VIABILIZADAS POR FINDETER GRUPO 8 NORORIENTE”**

En el evento de resultar aceptada mi propuesta, me comprometo a perfeccionar y legalizar el respectivo contrato en el término señalado por la entidad y a ejecutar el objeto contractual de acuerdo con los documentos que hacen parte del presente proceso de selección, del contrato, de esta propuesta y las demás estipulaciones de la misma, en las partes aceptadas por la entidad contratante.

En mi calidad de proponente declaro:

1. Que conozco los Términos de Referencia de la presente convocatoria, sus adendas e informaciones sobre preguntas y respuestas, así como los demás documentos relacionados con los trabajos, y acepto cumplir todos los requisitos en ellos exigidos.
2. De igual forma manifiesto que acepto las consecuencias que se deriven por el incumplimiento de los requisitos a que se refiere el numeral anterior.
3. Que acepto las condiciones establecidas por la entidad contratante para la ejecución del proyecto. Entendiendo su estructura y metodología.
4. Que en caso de ser aceptada mi propuesta, me comprometo a iniciar la ejecución del contrato respectivo, cuando la entidad contratante imparta la orden de iniciación, y a terminarlo dentro de los plazos contractuales de acuerdo con lo establecido en los documentos de los Términos de Referencia, la propuesta y el contrato, respectivamente.
5. Que conozco y acepto en un todo las leyes generales y especiales aplicables a este proceso de selección.
6. Que conozco detalladamente, en terreno y por información de las autoridades competentes, los sitios en que debo desarrollar el objeto a contratar, sus características, accesos, entorno socio económico, condiciones climatológicas, geotécnicas y geológicas, y que he tenido en cuenta este conocimiento para la elaboración de la propuesta y en consecuencia asumo los efectos de esta declaración.
7. Que con la presentación de la propuesta garantizo que cuento con el personal mínimo requerido, los perfiles de personales requeridos y el tiempo de dedicación y en caso de ser seleccionado presentaré previo a la suscripción del acta de inicio para verificación del supervisor del contrato, los respectivos soportes de formación académica y profesional y de experiencia de dicho personal.
8. Que con la firma de la presente Carta manifiesto bajo la gravedad del juramento que ni yo ni ninguno de los integrantes del consorcio o de la unión temporal o de la persona jurídica que represento, nos encontramos incurso, así como ninguno de los miembros del consorcio o unión temporal, en ninguna de las causales de inhabilidad, incompatibilidad y demás prohibiciones consagradas en la Ley para celebrar el contrato, ni en las causales de conflicto de interés señaladas en la normatividad que rige el presente proceso de selección.

9. Que leí cuidadosamente los Términos de Referencia de esta convocatoria, sus causales de rechazo y declaratoria de desierta, y elaboré mi propuesta ajustada a los mismos. Por tanto, conocí y tuve las oportunidades establecidas para solicitar aclaraciones, formular objeciones, efectuar preguntas y obtener respuestas a mis inquietudes.
10. Que conozco, acepto y cumpliré las obligaciones contenidas los Términos de Referencia, estudios previos, sus anexos y el contrato que aplica para esta convocatoria.
11. Que los recursos que componen mi (nuestro) patrimonio no provienen de lavado de activos, financiación del terrorismo, narcotráfico, captación ilegal de dineros y en general de cualquier actividad ilícita y que en caso de resultar favorecido(s) con la adjudicación, los recursos recibidos en desarrollo del contrato de la convocatoria no serán destinados a ninguna de las actividades antes descritas.
12. Declaro bajo la gravedad de juramento, que en mi país de origen no se encuentra establecido la autoridad que haga las veces de la Contraloría General de la República, así como el requisito de antecedentes fiscales requisito. [Aplica para personas jurídicas extranjeras sin domicilio y/o sucursal en Colombia] En caso que proceda.
13. Declaro bajo la gravedad de juramento, que en mi país de origen no se encuentra establecido la autoridad que haga las veces de la Procuraduría General de la Nación, así como el requisito de antecedentes disciplinarios. [Aplica para personas jurídicas extranjeras sin domicilio y/o sucursal en Colombia] En caso de que proceda.
14. Igualmente declaro bajo la gravedad de juramento, que toda la información aportada y contenida en _____ folios correspondientes a los documentos, anexos y formularios jurídicos, financieros, técnicos y económicos, es veraz y susceptible de comprobación

RESUMEN DE LA PROPUESTA:

Nombre o Razón Social del Proponente: _____

Documento de identidad o NIT: _____

Representante Legal: _____

País de Origen del Proponente: _____

(En caso de presentarse la propuesta en consorcio o unión temporal se debe indicar el nombre y país de origen de cada uno de los integrantes).

VALIDEZ DE LA PROPUESTA: Para todos los efectos, se entenderá que es por una vigencia igual al de la garantía de seriedad de la propuesta.

Me permito informar que las comunicaciones relativas a esta convocatoria las recibiré en:

Dirección: _____

Ciudad: _____

Teléfono(s): _____ Teléfono Móvil: _____

Correo Electrónico: _____

Atentamente,

PERSONA AUTORIZADA PARA FIRMAR LA PROPUESTA

Firma: _____

Nombre: _____

C.C.: _____

(En caso de personas naturales esta carta debe estar firmada por el proponente; en caso de personas jurídicas, consorcios o uniones temporales deberá estar firmada por el representante debidamente facultado).

NOTA: Para llenar cuando el Representante Legal del proponente no sea un Ingeniero Civil o Arquitecto.

“Debido a que el suscriptor de la presente propuesta no es Ingeniero Civil ni Arquitecto, yo _____ (nombres y apellidos) Ingeniero Civil, con Matrícula Profesional No. _____ y C. C. No. _____ de _____, abono la presente propuesta”.

(Firma de quien abona la propuesta)

FORMATO 2

CERTIFICADO DE PAGO APORTES PARAFISCALES Y SISTEMA GENERAL DE SEGURIDAD SOCIAL INTEGRAL

Ciudad y Fecha: _____

Señores

PATRIMONIO AUTÓNOMO FINDETER-MEN 268-2019

Bogotá D.C. – Colombia

Referencia: **CONVOCATORIA No CONVOCATORIA No. PAF-MEN II-I-026-2020**

Objeto Convocatoria: **CONTRATAR “LA INTERVENTORÍA INTEGRAL (ADMINISTRATIVA, FINANCIERA, CONTABLE, AMBIENTAL, SOCIAL, JURÍDICA Y TÉCNICA) A LA VALIDACIÓN Y/O AJUSTE DE DIAGNÓSTICOS Y EJECUCIÓN DE LAS OBRAS DE MEJORAMIENTO EN LOS ESTABLECIMIENTOS EDUCATIVOS UBICADOS EN COMUNIDADES INDÍGENAS Y NARP PRIORIZADAS POR EL MEN Y VIABILIZADAS POR FINDETER GRUPO 8 NORORIENTE”**

De las siguientes opciones diligencie la manifestación expresa bajo la gravedad de juramento que le corresponda según el caso:

Yo, _____, identificado con _____, en mi condición de **(marque con una X según el caso)** Persona Natural Representante Legal Revisor Fiscal de (Razón social de la compañía) identificada con Nit _____, debidamente inscrito en la Cámara de Comercio de _____ certifico el pago de los aportes de seguridad social (pensión, salud y riesgos laborales) y de los aportes parafiscales (Instituto Colombiano de Bienestar familiar ICBF, Servicio Nacional de Aprendizaje SENA y Caja de Compensación Familiar), cuando a ello hubiere lugar, correspondiente a la nómina de los últimos seis (6) meses que legalmente son exigibles a la fecha de presentación de la propuesta para el presente proceso de selección, (o sea, en los cuales se haya causado la obligación de efectuar dichos pagos). Lo anterior, en cumplimiento de lo dispuesto en el artículo 50 de la Ley 789 de 2002, en concordancia con lo dispuesto por las Leyes 1607 de 2012 y 1739 de 2014.

Yo, _____, identificado con _____, en mi condición de **(marque con una X según el caso)** Persona Natural Representante Legal Revisor Fiscal de (Razón social de la compañía) identificada con Nit _____, declaro bajo la gravedad de juramento que no me encuentro obligado al pago de seguridad social y aportes parafiscales, por no tener personal a cargo.

Yo, _____ como persona natural nacional para acreditar el cumplimiento de esta obligación apporto con la propuesta la planilla o constancia de afiliación al Sistema General de Seguridad Social, mediante el cual acredito que me encuentro vinculado bajo la modalidad de cotizante, al menos del mes inmediatamente anterior a la fecha prevista para el cierre de la presente convocatoria.

Yo, _____, identificado con _____, en mi condición de **(marque con una X según el caso)** Persona Natural Representante Legal Revisor Fiscal de (Razón social de la compañía) identificada con Nit _____, certifico el pago de los aportes de pensión y riesgos laborales y de Caja de Compensación Familiar correspondiente a la nómina de los últimos seis (6) meses que legalmente son exigibles a la fecha de presentación de la propuesta para el presente proceso de selección, (o sea, en los cuales se haya causado la obligación de efectuar dichos

pagos) y así mismo declaro bajo la gravedad de juramento que NO me encuentro obligado a cancelar ICBF, SENA y Seguridad Social en Salud.

En las anteriores circunstancias, la certificación será expedida y firmada por el revisor fiscal cuando de acuerdo con la Ley esté obligado a tenerlo o cuando por estatutos así se dispuso, o por el representante legal cuando no esté obligado a tener revisor fiscal.

La anterior certificación se expide para efectos de dar cumplimiento al artículo 50 de la Ley 789 de 2002 y demás normas concordantes, en consonancia con la Ley 828 de 2003 y las Leyes 1607 de 2012 y 1739 de 2014.

Adicionalmente, tratándose de persona natural nacional deberá acreditar el cumplimiento de esta obligación con la planilla o constancia de afiliación al Sistema General de Seguridad Social, en la cual se evidencie que se encuentra vinculado al sistema bajo la modalidad de cotizante, al menos del mes inmediatamente anterior a la fecha prevista para el cierre de la presente convocatoria.

Atentamente,

Revisor Fiscal y/o Representante Legal
Matricula Profesional (Si firma el Revisor Fiscal)
CC.

*Cuando se trate de consorcios o uniones temporales, cada uno de sus miembros integrantes deberá certificar el cumplimiento de aportes a seguridad social y parafiscales de que trata este formato N° 2.

**FORMATO 3
EXPERIENCIA ESPECÍFICA DEL PROPONENTE PARA HABILITAR LA OFERTA**

OBJETO:							
PROPONENTE:							
DATOS COMPLETOS DEL INTEGRANTE QUE APORTA LA EXPERIENCIA:							
EXPERIENCIA DEL PROPONENTE PROPUESTA PARA HABILITAR LA OFERTA							
CONT. No.	OBJETO	ACTIVIDADES EJECUTADAS	VALOR EN SMMLV	ENTIDAD CONTRATANTE	FECHA DE INICIO	FECHA DE FINALIZ.	PORCENTAJE DE PARTICIPACIÓN (C, UT)
1							
2							
3							

El proponente bajo la gravedad del juramento manifiesta que la información antes consignada es veraz y podrá ser consultada en cualquier momento, en consecuencia, se responsabiliza de lo aquí consignado. Y se compromete a presentar los documentos que requieran y que respaldan lo aquí consignado.

Nota1: En caso de propuestas plurales, cada uno de los miembros que conforman el proponente deberá diligenciar el presente formato, reseñando su aporte a la experiencia que se quiere acreditar.

Nota 2: El presente formulario se debe acompañar de las correspondientes certificaciones de experiencia o de los documentos establecidos en las alternativas de acreditación con los que se pretende cumplir los requisitos de experiencia. En ningún caso el proponente podrá cambiar o reemplazar los contratos o proyectos presentados inicialmente con la propuesta para acreditar la experiencia requerida, ya que no serán tenidos en cuenta. Únicamente podrá subsanarse la información referente a los documentos inicialmente presentados, de los cuales solamente se podrá aclarar, aportar información o documentos relacionados cuando la entidad así lo requiera.

Nota 3: Cuando los documentos de las alternativas de acreditación no contengan la información que permita su verificación, el proponente podrá anexar copia de los documentos soporte que sean del caso (siempre y cuando sean expedidos por la entidad contratante), que permitan evidenciar la ejecución del contrato o proyecto o tomar la información que falte.

Nota. 4: El proponente deberá indicar en el presente formato el o los contrato(s) que aporta para acreditar cada una de las condiciones solicitadas como experiencia específica habilitante.

Nota 5: En caso de presentarse para efectos de acreditación de la experiencia un número mayor de contratos o proyectos al máximo requerido, serán objeto de verificación los contratos o proyectos relacionados en este formato, en su orden, y hasta el número máximo señalado en los términos de referencia. En caso de aportar un mayor número de contratos o proyectos a los requeridos o una certificación de varios contratos o proyectos y el proponente no señale en el formato los que requiere sean tenidos en cuenta para efectos de habilitación, se tomarán en cuenta los contratos o proyectos de mayor valor total ejecutado y hasta el número máximo requerido en los términos de referencia.

FORMATO 4

Presento a continuación mi propuesta económica en pesos colombianos, la cual incluye IVA, costos, gastos, impuestos, tasas y demás contribuciones a que hubiere lugar, que le apliquen.

PRESUPUESTO		
“LA INTERVENTORÍA INTEGRAL (ADMINISTRATIVA, FINANCIERA, CONTABLE, AMBIENTAL, SOCIAL, JURÍDICA Y TÉCNICA) A LA VALIDACIÓN Y/O AJUSTE DE DIAGNÓSTICOS Y EJECUCIÓN DE LAS OBRAS DE MEJORAMIENTO EN LAS INSTITUCIONES EDUCATIVAS PRIORIZADAS POR EL MEN Y VIABILIZADAS POR FINDETER GRUPO 8 NORORIENTE”.		
1. ETAPA 1, INTERVENTORÍA A LA VALIDACIÓN DE DIAGNÓSTICOS		
DESCRIPCIÓN		VALOR TOTAL
Interventoría a la validación y/o ajuste de diagnósticos sin IVA		
VALOR IVA	19%	\$ 0,00
VALOR TOTAL ETAPA DE INTERVENTORÍA A LA VALIDACIÓN Y/O AJUSTE DE DIAGNÓSTICOS		\$ 0,00
2. ETAPA 2, INTERVENTORÍA A LAS OBRAS DE MEJORAMIENTO		
DESCRIPCIÓN		VALOR TOTAL
Interventoría a la ejecución de las obras de mejoramiento sin IVA		\$ 0,00
VALOR IVA	19%	\$ 0,00
VALOR TOTAL DE LA ETAPA DE INTERVENTORÍA A LAS OBRAS DE MEJORAMIENTO		\$ 0,00
VALOR TOTAL (ETAPA 1 + ETAPA 2) :		\$ 0,00

FIRMA REPRESENTANTE LEGAL

FORMATO 5

ESTIMACIÓN PROPUESTA ECONÓMICA DETALLADA Y FACTOR MULTIPLICADOR

El proponente seleccionado deberá diligenciar el Formato de Estimación Propuesta Económica Detallada y Factor Multiplicador para la interventoría del proyecto, teniendo especial cuidado de diligenciar cada una de las casillas por todo el personal ofrecido, que en todo caso, no puede ser inferior al personal mínimo (Anexo 1), de acuerdo a la dedicación mínima requerida para la ejecución de la interventoría y totalizar las mismas, así como los demás costos directos requeridos en el presente formato y presentarlo al supervisor del contrato como requisito previo a la suscripción del acta de inicio del mismo. En consecuencia, no se debe presentar con la propuesta.

Este formato se considera únicamente una herramienta para la supervisión del contrato. Por lo tanto, no será objeto de verificación ni evaluación y en ningún caso puede modificar el valor de la propuesta económica.

FORMATO ESTIMACIÓN PROPUESTA ECONÓMICA DETALLADA Y FACTOR MULTIPLICADOR							
OBJETO:							
PROPONENTE:							
PERSONAL PROFESIONAL							
CONCEPTO	A	B	C	D	E	F	
Personal Profesional	CANTIDAD	SUELDO MES BÁSICO	% DEDICACIÓN	F.M (%)	VALOR MES (AxBxCxD)	No. DE MESES	TOTAL PARCIAL (ExF)
SUBTOTAL COSTO PERSONAL PROFESIONAL (1)							\$
PERSONAL TÉCNICO							
CONCEPTO	A	B	C	D	E	F	
Personal Técnico	CANTIDAD	SUELDO MES BÁSICO	% DEDICACIÓN	F.M (%)	VALOR MES (AxBxCxD)	No. DE MESES	TOTAL PARCIAL (ExF)
SUBTOTAL COSTO PERSONAL TÉCNICO (2)							\$
OTROS COSTOS DIRECTOS							
CONCEPTO							
OTROS COSTOS DIRECTOS				UNIDAD	CANTIDAD	VR. UNITARIO	TOTAL PARCIAL
SUBTOTAL OTROS COSTOS DIRECTOS (3)							\$



RESUMEN GENERAL PROPUESTA ECONÓMICA	
VALOR TOTAL (1+2+3)	\$
IVA 19%	\$
VALOR TOTAL CONSULTORÍA	\$

FM: Factor Multiplicador

II.

ÍTEM	DESCRIPCIÓN	%
A	Salario Básico (Nómina Total Mensual)	100,00%
B	Prestaciones Sociales	
	Prima de servicios	
	Cesantías	
	Intereses sobre cesantías	
	Vacaciones	
C.	Sistema de Seguridad Social Integral	
	Pensión	
	Salud	
	ARP	
	Subsidio Familiar	
	SENA	
	ICBF	
	Subtotal B+C	
D.	Otros	
	Dotación	
	Subtotal A+B+C+D	
E.	Costos Indirectos	
E1	Gastos Generales	
E2	Gastos legales	
	Subtotal (E1+E2)	
F.	Honorarios (Incluye Gastos Contingentes)	
	FACTOR MULTIPLICADOR (A+B+C+D+E+F)	

Nota: Este formato deberá presentarse en Excel y PDF.