



Bogotá D.C,

PARA: DIRECTOR DE CONTRATACIÓN

DE: WILMAR SEPÚLVEDA DÍAZ
Gerente de Infraestructura

ASUNTO: ESTUDIOS PREVIOS PARA CONTRATAR “LA INTERVENTORÍA INTEGRAL (ADMINISTRATIVA, FINANCIERA, CONTABLE, AMBIENTAL, SOCIAL, JURÍDICA Y TÉCNICA) A LA VALIDACIÓN Y/O AJUSTE DE DIAGNÓSTICOS Y EJECUCIÓN DE LAS OBRAS DE MEJORAMIENTO EN LOS ESTABLECIMIENTOS EDUCATIVOS UBICADOS EN COMUNIDADES INDÍGENAS Y NARP PRIORIZADAS POR EL MEN Y VIABILIZADAS POR FINDETER GRUPO 11 OTRAS ETC 2”.

Apreciados Señores,

El Ministerio de Educación Nacional – MEN y la Financiera del Desarrollo – FINDETER, en su objetivo de apoyarse para dar solución a los problemas de infraestructura educativa de las sedes ubicadas en comunidades indígenas y NARP, deciden suscribir el Contrato Interadministrativo No. 268 de 2019, cuyo objeto es **“ADMINISTRACIÓN DE RECURSOS y ASISTENCIA TÉCNICA PARA LA REALIZACIÓN DE ESTUDIOS Y DISEÑOS, CONSTRUCCIÓN DE OBRAS DE MEJORAMIENTO DE INFRAESTRUCTURA EDUCATIVA DE ESTABLECIMIENTOS EDUCATIVOS RURALES UBICADOS EN COMUNIDADES INDÍGENAS Y NARP, QUE SEAN PRIORIZADOS EN EL MARCO DE LAS POLÍTICAS DEL MINISTERIO DE EDUCACIÓN NACIONAL”**.

En el marco del contrato suscrito se aprobó, por parte del Ministerio de Educación Nacional el anexo de sedes educativas a intervenir, a través del Comité Técnico No. 1 efectuado el día veintidós (22) de noviembre de 2019 donde se estableció las sedes educativas rurales ubicados en comunidades indígenas y NARP a atender de cada uno de los municipios, Departamentos y Entidades territoriales Certificadas cubiertas dentro del programa “Manos a La Escuela II”.

De acuerdo con lo anterior, solicitamos que el grupo a su cargo, elabore los Términos de Referencia y se realicen los trámites para su aprobación ante los miembros del Comité Técnico Operativo sin perjuicio de dar inicio al proceso de selección hasta tanto la Dirección de Contratación valide que se cumple con todos los requerimientos necesarios para su inicio.

1. DESCRIPCIÓN DE LA NECESIDAD A SATISFACER

1.1. MARCO LEGAL QUE FUNDAMENTA LA PRESENTE CONVOCATORIA

La Banca de Desarrollo Territorial S.A.-FINDETER, creada bajo la Ley 57 de 1989, y modificada por el Decreto 4167 de 2011, es una sociedad de economía mixta del orden nacional, del tipo de las anónimas, organizada como un establecimiento de crédito, vinculada al Ministerio de Hacienda y Crédito Público, y sometida a vigilancia de la Superintendencia Financiera de Colombia.

Conforme a lo establecido en el literal h del artículo 270 del Estatuto Orgánico del Sistema Financiero, adicionado por el artículo 28 de la Ley 1328 de 2009, FINDETER en desarrollo de su objeto social, puede prestar servicios de asistencia técnica, estructuración de proyectos, consultoría técnica y financiera, y por tanto, en ejercicio de estas facultades legales, celebra contratos y convenios para el diseño, ejecución y administración de proyectos o programas de inversión relacionados con las actividades señaladas en el numeral 2° del artículo 268 del Estatuto Orgánico del Sistema Financiero.



Así mismo, por expresa disposición del artículo 6 del citado Decreto 4167 DE 2011, así como del artículo 15 de la Ley 1150 de 2007, el régimen de contratación del FINDETER es el derecho privado, salvo en lo que se refiere al régimen de inhabilidades e incompatibilidades previsto legalmente para la contratación estatal y los principios de la función administrativa y de la gestión fiscal de que tratan los artículos 209 y 267 de la Constitución Política.

Por lo anterior, los procesos de contratación se regirán de acuerdo con lo establecido en el Código Civil, Código de Comercio y demás normas que resulten aplicables. (...)

1.2. ANTECEDENTES PARTICULARES DEL PROYECTO

En el marco de la política pública del sector educación, se plantea un país solidario, incluyente y de oportunidades para todos, constituyéndose como prioridad la calidad del sistema educativo y la construcción de un país de oportunidades, que requiere acelerar el fortalecimiento del sistema educativo como herramienta de transformación de la sociedad y la garantía de este derecho a todos los niños, niñas y adolescentes del país.

Por otra parte, el paro nacional agrario del año 2013 que contó con la participación de los sectores cafeteros, arroceros, paneleros, paperos, cacaoeros, productores de leche y de algodón, ganaderos, así como el sector de la salud, los camioneros y los mineros artesanales; conllevó a que el Gobierno Nacional expidiera el Decreto 870 de 2014 por medio del cual se creó la Mesa Única Nacional, la cual contó como invitado a las Naciones Unidas, organización que agrupa a un conjunto de doce organizaciones políticas y sociales del sector rural. Así como Naciones Unidas quien fue invitada con el fin de facilitar, acompañar y apoyar espacios de diálogo entre el Estado y distintos movimientos y organizaciones de la sociedad civil.

En este marco del proceso, y según el decreto 870 de mayo 2014, la oficina del coordinador residente de Naciones Unidas en Colombia, el programa de naciones Unidas para el Desarrollo (PNUD) y la Oficina del Alto Comisionado de Naciones Unidas para los Derechos Humanos (OACNUDH), asumieron la responsabilidad de moderar y cumplir el rol de Garantes y asistentes técnicos en la Mesa Única Nacional.

Conforme la asistencia técnica establecida en el Decreto 870, el 4 de septiembre de 2015 se suscribió el Convenio 389, entre el Departamento para la Prosperidad Social y el Programa de las Naciones Unidas para el Desarrollo –PNUD-, y se conformó el PROGRAMA CONJUNTO – PC Infraestructura Desarrollo Rural CUMBRE AGRARIA, con el fin de acompañar la estructuración de las 29 iniciativas de infraestructura para el desarrollo rural, de acuerdo al acta de acuerdos firmada por los representantes de las partes el 13 de mayo de 2014. Se plantearon proyectos sectoriales (acueducto, educación, salud, vías terciarias, centros comunitarios e infraestructura agropecuaria) previamente priorizados por las organizaciones de la Cumbre Agraria en diversas regiones del país.

Ahora bien, mediante reunión del 29 de julio de 2019, y del 08 de agosto de 2019 para revisión de la propuesta presentada por FINDETER el 06 de agosto de 2019 y la solicitud del 15 de agosto de 2019, el Ministerio de Educación Nacional - MEN solicitó a FINDETER presentar una nueva propuesta para prestar asistencia técnica y administración de recursos para el mejoramiento de infraestructura educativa de establecimientos educativos rurales ubicados en comunidades indígenas y NARP y que sean priorizados en el marco de las políticas del MEN, dentro de los cuales se especifica el desarrollo de diecinueve (19) diseños en los departamentos de Cesar (13), Vichada (4) y Nariño (2) para la ejecución aproximada de cien (100) mejoramientos de establecimientos educativos ubicados en el territorio nacional, incluyendo en ambos casos, la respectiva interventoría.

El día treinta y uno (31) de octubre de 2019 el Ministerio de Educación Nacional -MEN y FINDETER suscribieron el Contrato Interadministrativo 268 de 2019 cuyo objeto es **“ADMINISTRACIÓN DE RECURSOS y ASISTENCIA TÉCNICA PARA LA REALIZACIÓN DE ESTUDIOS Y DISEÑOS, CONSTRUCCIÓN DE OBRAS DE MEJORAMIENTO DE INFRAESTRUCTURA EDUCATIVA DE ESTABLECIMIENTOS EDUCATIVOS RURALES UBICADOS EN COMUNIDADES INDÍGENAS Y NARP, QUE SEAN PRIORIZADOS EN EL MARCO DE LAS POLÍTICAS DEL MINISTERIO DE EDUCACIÓN NACIONAL”**, con el fin de realizar las intervenciones de infraestructura educativa del



Programa de Diagnóstico, Estudios Técnicos y Diseños de sedes educativas rurales ubicados en comunidades indígenas y NARP.

El Acta de Inicio del Contrato se suscribió el diecinueve (19) de noviembre de 2019 y en Comité Fiduciario No. 1 del 30 de octubre de 2019 se realiza la aprobación del Manual Operativo del PATRIMONIO AUTÓNOMO FINDETER- MEN 268-2019. FINDETER- MEN 268-2019. Se tiene además que en el Comité Técnico No. 1 de la misma fecha realiza la aprobación del anexo donde se definen los predios a intervenir.

El alcance del Contrato Interadministrativo 268 de 2019 comprende las siguientes fases:

- Viabilización de Mejoramientos
- Gestión Precontractual, Contractual y Pos contractual
- Supervisión de Proyectos
- Viabilización de los resultados del Programa

Lo anterior, le permite a FINDETER contar con la experiencia necesaria para desarrollar el objeto de la presente propuesta y con base en lo anterior, se presentan los estudios previos que constituirán el soporte de la convocatoria, según la información técnica que soporta y que corresponde a la documentación presentada por el MEN y viabilizada jurídicamente por FINDETER, como estructurador del proyecto.

En el marco del contrato referido se llevará a cabo la convocatoria.

1.3. NECESIDAD DE LA CONTRATACIÓN

En el marco de la política pública del sector educación y de las iniciativas presentadas por la Cumbre Agraria, se plantea un país solidario, incluyente y de oportunidades para todos, constituyéndose como prioridad la calidad del sistema educativo y la construcción de un país de oportunidades, para lo cual se requiere acelerar el fortalecimiento del sistema educativo como herramienta de transformación de la sociedad que garantice este derecho a todos los niños y adolescentes del país.

El derecho a la educación de los pueblos indígenas y las comunidades negras y campesinas es una obligación del Estado, que conlleva a proteger la diversidad multicultural manteniendo la integridad étnica y cultural. Garantizar el derecho a la educación propia, que respete la autonomía y autodeterminación. También, es un compromiso ético y político la recuperación cultural, afirmación de identidad y formación de un pueblo autónomo en búsqueda de la pervivencia.

Según representantes de las organizaciones indígenas, en la actualidad las escuelas a intervenir son instituciones de educación formal, que están en operación bajo el decreto 2500 de 2010 *“Por el cual se reglamenta de manera transitoria la contratación de la administración de la atención educativa por parte de las entidades territoriales certificadas, con los cabildos, autoridades tradicionales indígenas, asociación de autoridades tradicionales indígenas y organizaciones indígenas en el marco del proceso de construcción e implementación del Sistema Educativo Indígena Propio (SEIP)”*.

La presente convocatoria es pertinente dado que existe una deficiencia de infraestructura educativa para atender los niños y jóvenes en los grados de básica y media, donde los centros educativos se han convertido para las comunidades no sólo en centros de formación, sino también de prevención, por el alto riesgo de drogadicción en que se encuentran los jóvenes.

El CONTRATISTA DE OBRA de mejoramiento a contratar, realizará la validación y/o ajuste de los diagnósticos y mejoramiento de aulas y espacios complementarios en las Instituciones Educativas priorizadas por el Ministerio de Educación Nacional y viabilizadas por FINDETER en los Departamentos de CHOCÓ, PUTUMAYO y NARIÑO, por lo que resulta oportuno y conveniente contar con los servicios de una interventoría que garantice el cumplimiento de los objetivos del contrato y del proyecto, y que asuma las obligaciones de seguimiento a la ejecución del mismo, asegurando el máximo cumplimiento del objeto contractual.



De acuerdo con lo anterior, se evidencia la necesidad de realizar una convocatoria pública con el fin de contratar “LA INTERVENTORÍA INTEGRAL (ADMINISTRATIVA, FINANCIERA, CONTABLE, AMBIENTAL, SOCIAL, JURÍDICA Y TÉCNICA) A LA VALIDACIÓN Y/O AJUSTE DE DIAGNÓSTICOS Y EJECUCIÓN DE LAS OBRAS DE MEJORAMIENTO EN LOS ESTABLECIMIENTOS EDUCATIVOS UBICADOS EN COMUNIDADES INDÍGENAS Y NARP PRIORIZADAS POR EL MEN Y VIABILIZADAS POR FINDETER GRUPO 11 OTRAS ETC 2”.

1.4. DISPONIBILIDAD PRESUPUESTAL Y CONSTANCIA DE CERTIFICACIÓN DE RECURSOS

Teniendo en cuenta el presupuesto a cargo del MEN y de acuerdo con la entrega de los recursos para la ejecución del contrato interadministrativo No. 268-2019, se define que para la ejecución de los proyectos se cuenta con el presupuesto, que ha sido efectivamente girado al PATRIMONIO AUTÓNOMO FINDETER- MEN 268-2019:

| OBJETO | VALOR DISPONIBILIDAD PRESUPUESTAL |
|---|-----------------------------------|
| LA INTERVENTORÍA INTEGRAL (ADMINISTRATIVA, FINANCIERA, CONTABLE, AMBIENTAL, SOCIAL, JURÍDICA Y TÉCNICA) A LA VALIDACIÓN Y/O AJUSTE DE DIAGNÓSTICOS Y EJECUCIÓN DE LAS OBRAS DE MEJORAMIENTO EN LOS ESTABLECIMIENTOS EDUCATIVOS UBICADOS EN COMUNIDADES INDÍGENAS Y NARP PRIORIZADAS POR EL MEN Y VIABILIZADAS POR FINDETER GRUPO 11 OTRAS ETC 2 | \$ 141.433.460,00 |

El presupuesto anteriormente descrito, comprende los recursos asociados a la ejecución de la interventoría (administrativa, financiera, contable, ambiental, social, jurídica y técnica)

Para la presente contratación se cuenta con la constancia de disponibilidad de recursos (CDR) expedida por la Dirección de Planeación de Negocios Fiduciarios **FINDETER No 27 de 19 de Febrero de 2021** para obras e interventoría, con valor de **MIL QUINIENTOS CUARENTA Y OCHO MILLONES CIENTOS CATORCE MIL TRESCIENTOS VEINTE PESOS M/CTE (\$ \$ 1.548.114.320,00)**.

2. DESCRIPCIÓN Y ALCANCE DEL OBJETO A CONTRATAR

2.1. OBJETO

CONTRATAR “LA INTERVENTORÍA INTEGRAL (ADMINISTRATIVA, FINANCIERA, CONTABLE, AMBIENTAL, SOCIAL, JURÍDICA Y TÉCNICA) A LA VALIDACIÓN Y/O AJUSTE DE DIAGNÓSTICOS Y EJECUCIÓN DE LAS OBRAS DE MEJORAMIENTO EN LOS ESTABLECIMIENTOS EDUCATIVOS UBICADOS EN COMUNIDADES INDÍGENAS Y NARP PRIORIZADAS POR EL MEN Y VIABILIZADAS POR FINDETER GRUPO 11 OTRAS ETC 2”.

2.2. ALCANCE DEL PROYECTO

Conforme a los diagnósticos y las viabilidades jurídicas efectuadas por FINDETER, el alcance del proyecto corresponde a la VALIDACIÓN Y/O AJUSTE DE DIAGNÓSTICOS Y EJECUCIÓN DE LAS OBRAS DE MEJORAMIENTO EN LOS ESTABLECIMIENTOS EDUCATIVOS UBICADOS EN COMUNIDADES INDÍGENAS Y NARP PRIORIZADAS POR EL MEN Y VIABILIZADAS POR FINDETER GRUPO 11 OTRAS ETC 2 , para lo cual, se requiere el acompañamiento de una Interventoría que ejerza el control y vigilancia de las acciones que el contratista de obra ejecutará, con el fin de lograr el cumplimiento de las obligaciones adquiridas en el contrato de obra (términos de referencia, estudio previo, contrato), especialmente en relación con:

1. Los aspectos y alcances técnicos, sociales y jurídicos del objeto contratado
2. Actividades administrativas a cargo del contratista de obra.
3. Actividades legales
4. Actividades financieras y presupuestales
5. Toda estipulación contractual y de los planes operativos



6. Proteger los intereses de la Entidad y salvaguardar su responsabilidad
7. Vigilar permanentemente la correcta ejecución del Objeto contratado.
8. Los plazos, términos y demás condiciones contractuales, garantizando la eficiente y oportuna inversión de los recursos establecidos contractualmente

La Interventoría que se contrate como producto del presente estudio, realizará **la Interventoría Técnica, Administrativa, Financiera, Contable, Ambiental, Social y Jurídica** a la ejecución del contrato, derivado de la convocatoria que se abrirá para el proyecto, la cual se puede consultar en las páginas www.fiduprevisora.com.co y www.findeter.gov.co

Adicionalmente la INTERVENTORÍA deberá presentar cada uno de los informes a los que se obliga en el desarrollo del contrato.

La Interventoría integral a contratar tendrá el siguiente alcance:

ADMINISTRATIVA: Corresponde al seguimiento, control y evaluación de las condiciones, procesos y procedimientos administrativos que deban cumplirse durante la marcha y realización del compromiso contractual suscrito para el mejoramiento de sedes educativas **priorizadas por el MEN y viabilizadas por FINDETER**, a partir de la adjudicación del contrato, hasta la terminación y liquidación del mismo.

FINANCIERA: Realizar los procesos y actividades relacionadas con la revisión y control del manejo financiero del Contrato objeto de interventoría. Adicionalmente, en caso de que haya lugar en la etapa de liquidación, adelantará todas las acciones e insumos necesarios para la liquidación definitiva, e informará al contratante sobre dichas acciones e insumos incluyendo la revisión y concepto sobre la inversión realizada con sus soportes; revisar conceptuar y liquidar las deudas que a la fecha de la revisión se presenten en caso de que las hubiera; revisar y conceptuar sobre el cumplimiento de las obligaciones contractuales en materia económica y financiera. Además de la elaboración de los formatos que para el proceso de liquidación que FINDETER solicite; bajo disposiciones y normas aplicables.

CONTABLE: Corresponde al seguimiento y evaluación de las condiciones, procesos y procedimientos contables y financieros que deban ser aplicados dentro de la ejecución de la obra, con el fin de controlar el buen manejo e inversión de los recursos, bajo disposiciones y normas aplicables.

AMBIENTAL: Realizar los procesos y actividades enfocadas en la coordinación de las diferentes actividades y métodos de control, tendientes a propiciar que las obras, programas y medidas planteadas en el plan de manejo ambiental, programas de adaptación de las guías de manejo ambiental y requerimientos ambientales de la autoridad competente entre otros, sean implementadas para minimizar los impactos ambientales negativos y maximizar los positivos, de acuerdo con la normativa aplicable y las directrices que sobre la materia dicten las Autoridades Ambientales Locales y Nacionales.

SOCIAL: Realizar los procesos y actividades enfocadas en asegurar el cumplimiento de las obligaciones sociales contenidas en la presente Convocatoria – Lineamientos de Plan de Gestión Social y Reputacional (PGSR) presentado por el Contratista de obra; la verificación del cumplimiento en el desarrollo e implementación de todos los componentes y sus respectivos productos; acompañamiento en las actividades comunitarias correspondientes al PGSR; seguimiento en la atención al ciudadano y el trámite de peticiones, quejas, reclamos, sugerencias.

Esta gestión social y reputacional se debe implementar de manera transversal a la ejecución de los diagnósticos y construcción del proyecto; y su propósito se encamina hacia la construcción de tejido social a través de estrategias informativas y de creación participativa; de manera que se promueva la apropiación y sostenibilidad del proyecto por parte de la comunidad, así como las acciones que potencien los beneficios y se minimicen los impactos

JURÍDICA: Realizar los procesos y actividades enfocadas a verificar la aplicación y cumplimiento de los aspectos regulatorios y contractuales relacionados con el respectivo Contrato, así como apoyar a FINDETER, la CONTRATANTE y el MEN, en todos los aspectos jurídicos que se susciten en el desarrollo del mismo.



TÉCNICA: Corresponde al seguimiento, control y exigencia en el cumplimiento de la calidad de los productos desarrollados en la Etapa I del contrato objeto de interventoría (validación y ajustes de diagnósticos), y seguimiento, control y exigencia en el cumplimiento de la calidad y cantidad para los materiales y su aplicación, a la calidad y cantidad de los ítems de construcción ejecutados y el seguimiento a los procesos y procedimientos correspondientes al sistema constructivo que se aplicará en la ejecución de la Obra en la Etapa II (según validación y ajustes de diagnósticos de la Etapa I), para lo cual debe tener en cuenta los materiales a utilizar, las especificaciones técnicas y normas de calidad, los ensayos, las pruebas técnicas y de laboratorio a materiales y su aplicación, equipos y su instalación, y correcto recibo que garantice su funcionamiento, bajo las disposiciones y normas aplicables.

Lo anterior, sin perjuicio de aquellas obligaciones contempladas en el presente documento

La actividad de la INTERVENTORÍA implica, por su naturaleza misma, una posición imparcial y neutral para poder desarrollar sus funciones, por lo tanto, en la interpretación del control, en la toma de decisiones, en la inspección de los parámetros, metodología y demás elementos que contempla el contrato, la INTERVENTORÍA debe cumplir con los objetivos de su función señalados a continuación.

Verificar: la verdadera situación y nivel de cumplimiento del contrato, a través de realización de visitas permanentes, reuniones, control de calidad, aplicación de correctivos, solución de problemas, toma de decisiones y absolución de dudas.

Controlar: mediante las funciones de inspección, asesoría, evaluación y aprobación, determinar si la ejecución del proyecto se ajusta a lo dispuesto en el objeto del contrato y si la ejecución del contrato se está llevando a cabo conforme a las especificaciones técnicas, jurídicas, administrativas y legales fijadas y dentro del plazo fijado para su ejecución.

Exigir: es obligación informar y exigir el adecuado y oportuno cumplimiento de las cláusulas contractuales, so pena de solicitar y/o emprender el inicio de los procedimientos sancionatorios, conminatorios, compensatorios e indemnizatorios conducentes para tal fin.

Prevenir: buscar la ágil y adecuada corrección de los eventos que se presenten dentro de los parámetros legales logrando evitar la ocurrencia de hechos que afecten la efectiva ejecución del contrato, siempre dentro de la ley y de los compromisos contractuales que lo rigen.

Absolver: en virtud del principio de mediación absolverán y atenderán todas las dudas que se presenten en cuanto a la ejecución del contrato

Colaborar: al conformar un equipo que en conjunto deben resolver todos los problemas o dificultades que se presenten a nivel técnico, jurídico, administrativo y financiero, para un adecuado desarrollo de su labor, por lo tanto, deberá integrarse al equipo sin que ello signifique algún tipo de variación en las responsabilidades de las partes.

Solicitar: al contratista de obra de manera oportuna que corrija o subsane, prontamente aquellas fallas que no afecten la validez del contrato, así mismo solicitar que se impongan sanciones al contratista de obra por incumplimiento, o emitir su concepto respecto a la viabilidad de prorrogar, adicionar o modificar el contrato, entre otros temas.

De conformidad con el objeto a contratar y en el marco de la ejecución contractual se presentarán dos etapas diferentes (i) Interventoría a la validación y ajuste de diagnósticos (ii) Interventoría a la Ejecución de obras de mejoramiento y cierre contractual:

| ETAPA | DESCRIPCIÓN DEL ALCANCE |
|----------|---|
| ETAPA I | Interventoría a la validación y/o ajuste de los diagnósticos. |
| ETAPA II | Interventoría a la Ejecución de obras de mejoramiento y cierre contractual. |



Etapa I: Consiste en la interventoría a la validación y/o ajuste de todos los diagnósticos, previa entrega de los mismos, de acuerdo con las condiciones establecidas en los términos de referencia, que le permitan realizar posteriormente los mejoramientos de las sedes educativas priorizadas en el GRUPO 11 OTRAS ETC 2.

La interventoría debe verificar que los diagnósticos cumplan con las normas NSR-10, NTC 1456, NTC 5613, NTC 4490, NTC 1594, NTC 1580, NTC 1687, NTC 1914, NTC 6199, NTC 1500, LINEAMIENTOS Y RECOMENDACIONES PARA EL DISEÑO ARQUITECTÓNICO DEL COLEGIO DE JORNADA ÚNICA del Ministerio de Educación Nacional (Según última actualización), NTC 4595 de 1999 y su última actualización del año 2015, LINEAMIENTOS DE DISEÑO INFRAESTRUCTURA EDUCATIVA “PROYECTO TIPO” del Departamento Nacional de Planeación Subdirección Territorial y de Inversiones Públicas - Grupo de Coordinación de SGR y del Ministerio de Educación Nacional (2017) y demás normativa vigente y aplicable.

Durante esta etapa, el interventor deberá verificar que el CONTRATISTA DE OBRA, tenga en cuenta, entre otras cosas, las características particulares del terreno, la alternativa de construcción, optando por soluciones mediante las cuales se lleve a cabo un óptimo manejo del diseño técnico y arquitectónico, garantizando que las obras a ejecutar no modifiquen las condiciones arquitectónicas de los predios y no afecten su naturaleza y diseño existentes.

Etapa II: Consiste en la Interventoría a la ejecución de las obras de mejoramiento priorizadas según los resultados de la etapa I y con base en el listado de precios fijos establecido para las sedes a intervenir en los departamentos de CHOCÓ, PUTUMAYO Y NARIÑO y de acuerdo con los diagnósticos entregados por Findeter y viabilizados como producto de la Etapa I, basado en los requerimientos de áreas anexos al documento de Recomendaciones Mínimas de Construcción, y el proceso de cierre contractual.

En esta Etapa la interventoría deberá realizar la verificación, seguimiento y acompañamiento a la construcción de las obras objeto del contrato, habiéndose desarrollado la etapa I y validado cada una de las actividades descritas en dicha etapa.

Como requisito para dar inicio a la Etapa II, se deberá contar con el respectivo balance de cantidades de obra definitivo debidamente suscrito por el contratista de obra e interventor, y aprobado por FINDETER. Por lo tanto, una vez finalizada la etapa I, el contratista de obra solo podrá iniciar la Etapa II hasta tanto se hayan aprobado los productos y obtenido los permisos necesarios.

Durante esta etapa, el INTERVENTOR, deberá hacer verificación, seguimiento y acompañamiento al CONTRATISTA DE OBRA, el cual deberá ejecutar y entregar la obra contratada de acuerdo con los criterios de calidad exigibles, los diseños, los planos y las especificaciones de construcción ajustadas a los resultados de los productos de la Etapa I, con sujeción al presupuesto y dentro del plazo establecido

El interventor deberá hacer seguimiento y control a las obras que se ejecutarán en la Etapa II, verificando que sean completamente funcionales e integrales, por lo cual el contratista de obra, desde la etapa de validación y/o ajuste de diagnósticos, deberá contemplar la totalidad de las obras de ingeniería para su puesta en funcionamiento.

El INTERVENTOR, deberá hacer verificación, seguimiento y acompañamiento al contratista de obra, el cual deberá tener en cuenta que las obras a ejecutar y que se definirán en la Etapa I del contrato de obra, no podrán superar el valor de la propuesta económica para la Etapa II.

LA INTERVENTORÍA hará seguimiento al cumplimiento por parte del contratista de obra del desarrollo del Plan de Gestión Social y Reputacional encaminado a la apropiación de las obras y manejo de los impactos ocasionados por la ejecución del proyecto.

Con lo anterior, se busca contar con espacios que cumplan con los estándares y las normativas establecidas por el Gobierno Nacional y ajustados a la necesidad propia de cada institución.



- **PROCESO DE CIERRE CONTRACTUAL**

Una vez sean culminadas las Etapas I y II, y se suscriba el acta de entrega y recibo correspondiente, el Interventor deberá iniciar el proceso de recopilación de la información necesaria para realizar el cierre contractual del Contrato de Obra e Interventoría, para lo cual tendrá un plazo máximo de hasta **DOS (02) MESES** contados a partir del vencimiento del plazo contractual para la ejecución de la obra.

Al término del plazo citado el Interventor deberá allegar todos aquellos documentos que requiere el contrato de obra y de interventoría para su liquidación, los cuales se encuentran contenidos en los formatos de Acta de Liquidación Contrato de Obra y el Acta de Liquidación final del Contrato de Interventoría, suscrito a través del PATRIMONIO AUTÓNOMO FINDETER- MEN 268-2019.

Igualmente, la Interventoría deberá realizar el acompañamiento a los procesos de entrega y recibo a satisfacción de las diferentes obras ejecutadas, por lo que será necesario coordinar con las distintas entidades este procedimiento.

2.3. PRODUCTOS A ENTREGAR

a) Informes semanales.

En el informe semanal se presenta la información general tanto del contrato de interventoría como del contrato objeto de la interventoría, el seguimiento y control de la programación del contrato, la cual debe ser consistente con el plazo establecido del proyecto. Con base en lo anterior y conforme a lo estipulado en los términos de referencia, el contratista de obra deberá presentar a la interventoría para su aprobación, la programación que deberá incluir como mínimo:

- Indicadores Financieros
- Indicadores Físicos
- Situaciones problemáticas.
- Plan de Acción
- Actividades Desarrolladas durante la semana (Ambiental, social, técnica, administrativa, etc)
- Actividades programadas para la siguiente semana
- Comentarios de la Interventoría
- Registro Fotográfico
- Detalle de las labores de monitoreo y control de riesgos que se le asignen

El informe semanal deberá contener el porcentaje de avance programado y el ejecutado durante el periodo, el % de avance acumulado y los días de atraso a adelanto que presenta la obra.

b) Informes Mensuales.

La Interventoría presentará mensualmente un informe en donde se consigne el trabajo ejecutado en ese mes correspondiente al proyecto, el cual refleje adecuadamente el avance del cada proyecto, índices de gestión mensual y estado de avance con respecto a lo programado para el proyecto. Como mínimo deberá incluir:

- Informe ejecutivo del proyecto.
- Informe técnico del proyecto.
- Acta parcial y balance presupuestal del proyecto.
- Actas de vecindad (cuando aplique) del proyecto.
- Avance de cada una de las actividades programadas del proyecto.
- Memoria de cálculo de las actividades ejecutadas durante el mes, del proyecto.



- Relación de planos del proyecto.
- Registros fotográficos del proyecto.
- Videos o renders del avance del proyecto.
- Resultados y análisis de los ensayos de materiales y demás pruebas realizadas del proyecto.
- Calibración y control de equipos del proyecto
- Fotocopia de la bitácora o libro de obra del proyecto.
- Resumen de las actividades realizadas en el mes, análisis y recomendaciones, del proyecto.
- Informe de control topográfico, del proyecto.
- Relación del personal empleado en la ejecución del Proyecto.
- Informes semanales presentados y aprobados del proyecto.
- Informe de seguridad industrial del proyecto.
- Informe de manejo ambiental del proyecto.
- Informe de gestión social del proyecto.
- Informe de los protocolos de bioseguridad
- Conclusiones y recomendaciones sobre el avance o atrasos de la ejecución del Proyecto.
- Relación de correspondencia del proyecto.
- Actas de seguimiento al contrato o actas de reuniones en el desarrollo del Proyecto del proyecto.
- Acreditación que se encuentra al día en el pago de aportes parafiscales relativos al Sistema de Seguridad Social Integral, así como los propios al Servicio Nacional de Aprendizaje - SENA, Instituto Colombiano de Bienestar Familiar – ICBF y las cajas de compensación familiar, cuando corresponda. De igual forma el del personal mínimo requerido del proyecto.

INFORME FINAL

La Interventoría entregará al terminar los trabajos, un informe final, cuyo contenido será por proyecto y contendrá como mínimo lo siguiente:

- i. Aspectos contractuales relevantes.
- ii. Breve descripción de los trabajos.
- iii. Ejecución de los trabajos (Período de ejecución, frentes de trabajo).
- iv. Balance económico del contrato
- v. Planos, figuras y cuadros representativos del desarrollo final de los trabajos.
- vi. Descripción de los procedimientos utilizados e innovaciones tecnológicas empleadas.
- vii. Cierre de las actas de vecindad (cuando aplique) del proyecto
- viii. Recomendaciones sobre cambios en especificaciones, planos, diseños y soluciones dadas a los problemas más comunes que se presentaron durante el desarrollo del contrato como aporte para futuros proyectos.
- ix. Manual de mantenimiento con video de mantenimiento preventivo a los equipos instalados con las respectivas garantías de calidad y correcto funcionamiento, del proyecto. El manual deberá indicar cómo funcionan, y cuál debe ser el mantenimiento de las obras ejecutadas incluyendo redes, así como de los equipos e instalaciones, el cual debe ser entregado por el contratista de obra encargado de la ejecución de las obras y aprobado por la interventoría del proyecto.
- x. Copia de la bitácora de obra y registro fotográfico del proyecto.
- xi. Resultados, análisis y conceptos de los resultados de los ensayos de laboratorio del proyecto.
- xii. Informe sobre el cumplimiento de las pólizas y garantías exigidas.
- xiii. Cronograma final de cada proyecto, en cual se muestre todas las incidencias del mismo.
- xiv. Revisión de los paz y salvo, por todo concepto, expedidos por los subcontratistas en relación con las obligaciones de los contratistas de obra.
- xv. La evaluación del porcentaje de población vulnerable utilizada en la ejecución, así como la mano de obra no calificada del proyecto.



- xvi. El resumen final del proyecto supervisado, las cantidades de obra ejecutadas, los suministros supervisados y el informe de control presupuestal del proyecto.
 - xvii. Planos record original del proyecto.
 - xviii. Informe final de control topográfico del proyecto.
 - xix. Relación del personal empleado en la ejecución del Proyecto tanto del contratista de obra como de la interventoría.
 - xx. Informe final de seguridad industrial del proyecto.
 - xxi. Informe final de manejo ambiental del proyecto.
 - xxii. Informe final de gestión social del proyecto.
- Informe de los protocolos e implementos de bioseguridad
Remisión de las Pólizas actualizadas del contratista de obra y de la interventoría conforme a cada modificación o acta suscrita (cuando aplique) incluyendo el acta de recibo a satisfacción

A continuación, se presenta la definición de términos expuestos anteriormente:

- a) **Plan de Gestión Social y Reputacional:** Ayuda de memoria en la cual se lleve el registro y la trazabilidad en relación a la verificación y acompañamiento realizado al Contratista de obra durante el desarrollo e implementación de su Plan de Gestión Social y Reputacional.
- b) **Bitácora:** Libreta oficial y de carácter legal que sirve como instrumento de comunicación entre la interventoría y el contratista de obra, en la cual se asientan los hechos y asuntos sobresalientes que de alguna manera afecten al proyecto o a la misma ejecución de la obra. Los asistentes a la obra relacionados con la ejecución de las mismas pueden consignar comentarios o recomendaciones.
- c) **Actas contractuales:** Documentos en el cual se deja constancia el inicio del contrato o proyectos, modificaciones al plazo contractual (Suspensión o reinicios), actas de reuniones, acta de entrega y recibo y acta de liquidación. En todas ellas se deja constancia de las obligaciones o tareas a ejecutar en marco del contrato suscrito.
- d) **Actas de pago parcial:** Documento generado por contratista de obra e interventoría que debe anexarse con documentos los documentos requeridos para el pago en el cual se evidencia las actividades ejecutadas en un período de tiempo establecido.
- e) **Acta de recibo a satisfacción de los productos de la Etapa I:** Documento en el cual se deja constancia de la entrega y recibo a satisfacción de los productos de la Etapa I.
- f) **Acta de terminación.** Documento en el cual se deja constancia de la verificación de las obligaciones contractuales, una vez cumplido el plazo establecido en el contrato.
- g) **Acta de entrega y recibo a satisfacción final:** Documento en el cual se deja constancia de la entrega y recibo a satisfacción del objeto contractual.
- h) **Acta de liquidación:** Documento mediante el cual el contratante y el contratista, realizan un cruce de cuentas y cierre parcial, liberando saldos o reintegrando recursos al cliente.
- i) **Informe ejecutivo y los demás que se requieran por parte de la Contratante a través del supervisor designado:** Documento que relaciona el estado del contrato o proyecto en el que indican avances, requerimientos, seguimiento realizado por interventor, actividades adelantadas y fotografías.
- j) **Informe Final:** Documento que relaciona detalladamente el proceso de la ejecución de un contrato o proyecto indicando resultados finales de las actividades adelantadas, en este documento debe indicar el cumplimiento de las obligaciones establecidas en el contrato de obra.



NOTA: En cumplimiento del Artículo 3° de la Ley 1796 de 2016 “Por la cual se establecen medidas enfocadas a la protección del comprador de vivienda, el incremento de la seguridad de las edificaciones y el fortalecimiento de la función pública que ejercen los curadores urbanos, se asignan unas funciones a la Superintendencia de Notariado y Registro y se dictan otras disposiciones”, y para los casos que aplique, la Interventoría deberá elaborar el memorial dirigido a la curaduría urbana o la dependencia de la administración municipal o distrital encargada de la expedición de las licencias de construcción, en el cual certificará el alcance de la revisión efectuada sobre los diseños estructurales de las edificaciones, el cumplimiento de las normas establecidas en la Ley 1796 de 2016 y sus decretos reglamentarios, y firmará los planos y demás documentos técnicos como constancia de haber efectuado la revisión.

2.4. PLAN DE GESTIÓN SOCIAL POR PARTE DEL CONTRATISTA DE OBRA

El propósito de implementar una gestión social y reputacional centrada en un componente socio-comunitario se encamina hacia la promoción y el fortalecimiento de capacidades organizativas, de acción social y de elaboración de propuestas al interior de las comunidades que impactan positivamente en su desarrollo

Los lineamientos de gestión social y reputacional presentados a continuación son una estrategia complementaria a los mejoramientos en infraestructura educativa y buscan incorporar algunos elementos de la educación holística aplicada al fortalecimiento comunitario rural.

Esta gestión incluye durante esta etapa el siguiente componente, descrito en los lineamientos anexos:

1. Comunicación, divulgación y acompañamiento social
2. Capacidad de mano de obra en la zona
3. Seguimiento y evaluación

El Contratista de obra debe garantizar el desarrollo del proyecto y del plan de gestión social con todos sus componentes y productos de manera virtual y/o presencial, dando cumplimiento al distanciamiento social siempre y cuando se tenga condiciones de la pandemia COVID-19 decretada por el Gobierno Nacional, lo cual se puede acreditar con la grabación de la reunión y el listado de asistencia a la misma.

Es responsabilidad del contratista de obra exponer a la comunidad las mejoras a realizar en las obras y como estas contribuyen a implementar o ampliar las medidas de bioseguridad al interior de las instituciones educativas dando así, un aporte a la salud de los estudiantes y cuerpo docente y a la vez impacta en la región de manera positiva.

3. OTRAS ACTIVIDADES

3.1. PROGRAMAS DETALLADOS PARA LA EJECUCIÓN DEL PROYECTO (ETAPAS I Y II) A CARGO DEL CONTRATISTA DE OBRA

El interventor validará y dará su aprobación al programa detallado para la ejecución del proyecto presentado por el contratista de obra, quien lo deberá allegar dentro de los 3 días posteriores a la suscripción del contrato, en las condiciones establecidas en el correspondiente proceso contractual. El programa para la ejecución se debe entregar en un diagrama de Gantt y LPU o PERT, que muestre la ruta crítica, fecha de iniciaciones primeras y últimas, fechas de finalización primeras y últimas y holgura de cada actividad; expresada en días calendario, programa de inversión mensual en Microsoft Project, las memorias de rendimientos de obra, número de cuadrillas por actividad y programación de equipos a utilizar. Se debe entregar un flujo de caja semanal sobre obra ejecutada incluyendo el valor del A.I.U. e IVA sobre Utilidad.

El programa deberá abarcar todas las actividades de modo que se identifiquen claramente todos los frentes y grupos de obra que se ejecutarán, con sus precedencias, tiempos de ejecución, determinación de la ruta crítica, recursos de personal y requerimientos de equipos necesarios para cumplir el programa de obra propuesto. El contratista de obra de acuerdo



con su propia metodología de trabajo, disponibilidad de equipos y demás consideraciones particulares, podrá establecer libremente la secuencia de desarrollo de las obras, siempre y cuando garantice la terminación de las obras dentro de los plazos establecidos en el contrato.

En todo caso, una vez presentado por el contratista de obra al interventor el programa detallado para la ejecución del proyecto, se entenderá que la responsabilidad en el cumplimiento de estos será asumida en su totalidad por el Contratista de obra, y del cual la Interventoría velará por su estricto cumplimiento.

El interventor y el contratista de obra deberán realizar un reporte conjunto con el fin de determinar el porcentaje de ejecución de las obras, así como reportar, en caso de que se presente, la existencia o no de obras pendientes de ejecutar por el contratista de obra, y que son necesarias para cumplir con la totalidad de las obligaciones del proyecto. El interventor debe tener presente que, si al vencerse el plazo previsto para cada actividad el Contratista de obra no cumple con la terminación de la misma, se entenderá que la ha incumplido con y, por lo tanto, se hará acreedor de las multas y sanciones establecidas en el Contrato, desde el vencimiento del plazo para el cumplimiento hasta el instante en que cumpla con el ciento por ciento (100%) de las obras respectivas.

El contratista de obra debe entregar a su vez la metodología general de ejecución de la obra, la cual debe estar acorde con la programación presentada.

A la fecha de finalización contractual se debe suscribir el acta de recibo a satisfacción de la etapa II.

3.2. ACTAS

2.3.1. ACTA DE INICIO U ORDEN DE INICIO DEL CONTRATO.

La INTERVENTORÍA y la CONTRATANTE a través de quien designe para tal efecto, deben suscribir el acta correspondiente, la cual debe contener, entre otros aspectos los siguientes:

1. Lugar y fecha de suscripción del acta.
2. Nombre e identificación completa de los intervinientes.
3. Plazo.
4. Fecha de Terminación prevista.
5. Valor.
6. Información de la Interventoría.
 - a. Solamente se suscribirá un Acta de Inicio para la ejecución del Contrato y su suscripción procederá una vez se verifique el cumplimiento, entre otros, de los siguientes requisitos que deberán ser entregados en un plazo no mayor a TRES (3) DÍAS posteriores a la suscripción del contrato así: Programas detallados para la ejecución de las etapas I y II (programa detallado de actividades, programa detallado del recurso humano, flujo de inversión del contrato)
 - b. Personal profesional requeridos para las Etapas I y II
 - c. Aprobación de garantías. (Documento para legalización del contrato)
 - d. Presentación de la Oferta Económica discriminada.

Nota: Legalizado el contrato, el interventor deberá suscribir el Acta de Inicio dentro de los TRES (3) días siguientes. Si vencidos los plazos para la suscripción del acta de inicio y cumplidos los requisitos de ejecución, no se firma el documento por causa injustificada, la entidad podrá expedir la orden de inicio del contrato.



2.3.2. ACTA DE RECIBO A SATISFACCIÓN DE LOS PRODUCTOS, DE LA ETAPA I

Una vez verificado y aprobado por parte del Interventor el contenido y los productos desarrollados de la Etapa I y se hayan realizado las recomendaciones y pronunciamientos por parte de la Contratante, el MEN y del Ente Territorial, se procederá al RECIBO A SATISFACCIÓN del Informe de la Etapa I, vencido el plazo para la ejecución en la Etapa I contados a partir de la suscripción del ACTA DE INICIO u ORDEN DE INICIO del Contrato.

2.3.3. ACTA DE TERMINACIÓN.

Una vez cumplido el plazo estipulado para las Etapas I y II del contrato, El CONTRATISTA, la INTERVENTORÍA y la CONTRATANTE a través de quien designe para el efecto, deben suscribir la correspondiente acta de terminación.

2.3.4. ACTA DE ENTREGA Y RECIBO A SATISFACCIÓN DEL CONTRATO.

Vencido el plazo de ejecución del Contrato (Etapa I + Etapa II) contado a partir de la suscripción del Acta de Inicio u Orden de Inicio, el INTERVENTOR deberá validar la entrega de la obra objeto de la Etapa II y de la ejecución del contrato con el lleno de los requerimientos técnicos y condiciones de funcionalidad. Del recibo por parte del SUPERVISOR se dejará constancia mediante Acta de Entrega y Recibo a satisfacción Final de la Interventoría, suscrita entre la CONTRATANTE, la Interventoría y la Supervisión.

4. LOCALIZACIÓN DEL PROYECTO

Las obras a ejecutar se encuentran localizadas en el área rural de los departamentos de Chocó, Putumayo y Nariño:



Figura 1. Departamento de Chocó



Figura 2. Departamento de Putumayo



Figura 3. Departamento de Nariño

Las obras a ejecutar se encuentran en el área rural de los municipios ubicados en los departamentos de Chocó, Putumayo y Nariño:

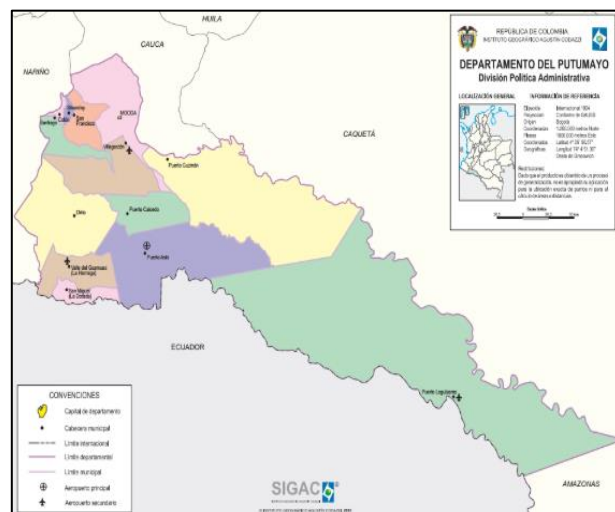
| # | NOMBRE SEDE | NOMBRE IE | NOMBRE MUNICIPIO | NOMBRE ETC | DIRECCION |
|---|--------------------------------------|--------------------------------------|----------------------------|------------|---------------------------------------|
| 1 | LA CANDELARIA | FRANCISCO EUGENIO MOSQUERA | MEDIO BAUDÓ | CHOCÓ | CORREGIMIENTO DE BERIGUADÓ |
| 2 | SAN JOSÉ DE QUERÁ | NUESTRA SEÑORA DE LA POBREZA | MEDIO BAUDÓ | CHOCÓ | CORREGIMIENTO DE BOCA DE PEPÉ |
| 3 | CENTRO EDUCATIVO EL SABALO | CENTRO EDUCATIVO EL SABALO | BARBACOAS | NARIÑO | RESGUARDO INDÍGENA AWÁ EL GRAN SÁBALO |
| 4 | ESCUELA RURAL MIXTA LA RIVERA | INS ETNOEDUCATIVA RUR PUERTO RICO | ORITO | PUTUMAYO | VEREDA LA RIVERA |
| 5 | ESCUELA RURAL MIXTA MIRAFLORES | INS ETNOEDUCATIVA RUR PUERTO RICO | ORITO | PUTUMAYO | VEREDA MIRAFLORES |
| 6 | CENTRO EDUCATIVO GUALCALA SANTA ROSA | CENTRO EDUCATIVO GUALCALA SANTA ROSA | RICAUARTE | NARIÑO | RESGUARDO GUALCALA |
| 7 | ESCUELA NUEVA DEL FIADO | CE SAN ONOFRE | NOVITA | CHOCÓ | VEREDA DE FIADO |
| 8 | GUACAMAYA | I.E. NUEVO ORIENTE | RIOSUCIO - BELÉN DE BAJIRÁ | CHOCÓ | VEREDA GUACAMAYA |

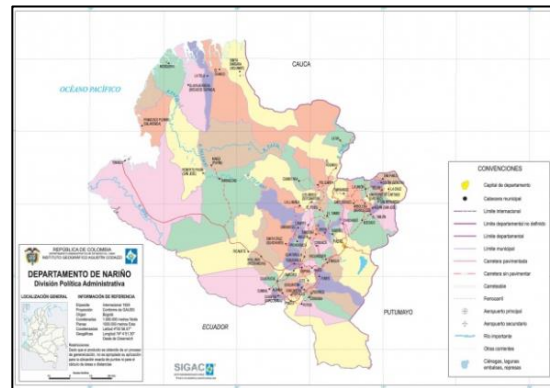

| | | | | | |
|----|---------------------|--------------------------|----------------------------|-------|-----------------------|
| 9 | E.R. NUEVA ESTRELLA | I.E. NUEVO ORIENTE | RIOSUCIO - BELÉN DE BAJIRÁ | CHOCÓ | VEREDA NUEVA ESTRELLA |
| 10 | C. E. R. CERRITOS | I. E. R. BELEN DE BAJIRA | RIOSUCIO - BELÉN DE BAJIRÁ | CHOCÓ | VEREDA EL CERRIT |
| 11 | E.R. EL CAIMAN | I.E. BLANQUICET | RIOSUCIO - BELÉN DE BAJIRÁ | CHOCÓ | VEREDA EL CAIMAN |

En los diagnósticos efectuados por FINDETER, se puede observar la localización específica de cada sede, el respectivo Registro Fotográfico de cada uno de los predios y el estado actual de su infraestructura.

4.1. CONOCIMIENTO DEL SITIO DEL PROYECTO:

Será responsabilidad del proponente conocer las condiciones del sitio de ejecución del proyecto y actividades a ejecutar, para ello el proponente podrá hacer uso de los programas informáticos y las herramientas tecnológicas disponibles (Teniendo como puntos de referencia la ubicación de las instituciones educativas anteriormente mencionadas. En consecuencia, correrá por cuenta y riesgo de los proponentes, inspeccionar y examinar los lugares donde se proyecta realizar los trabajos de mejoramiento, actividades, obras, los sitios aledaños y su entorno e informarse acerca de la naturaleza del terreno, la forma, características, accesibilidad del sitio, adquisición de recursos e insumos generales. De igual forma, la ubicación geográfica del sitio del proyecto, historial de comportamiento meteorológico de la zona y demás factores que pueden incidir en la correcta ejecución del proyecto.

Con la presentación de la propuesta, el proponente declara que conoce de manera integral todas las condiciones del sitio de ejecución del proyecto, las actividades a ejecutar y las circunstancias legales, técnicas, ambientales, económicas y sociales para el desarrollo del proyecto, en especial aquellas que puedan afectar la ejecución de las actividades y/o del proyecto e influir en el cálculo del valor de la propuesta. Por lo tanto, el desconocimiento de estos aspectos no servirá de excusa válida para posteriores reclamaciones.

5. PLAZO DE EJECUCIÓN DEL CONTRATO

El plazo general del Contrato es de **CINCO (5) MESES**, contados a partir de la suscripción del acta de inicio o emisión de orden de inicio del respectivo contrato.

El plazo del contrato será uno solo, no obstante, a continuación, se describe el plazo de cada una de las etapas:

| PLAZO DE EJECUCIÓN DEL CONTRATO | | |
|---|---|-----------------|
| DESCRIPCIÓN DE LA ETAPA | PLAZO DE EJECUCIÓN | PLAZO TOTAL |
| ETAPA I: Interventoría a la Validación y/o ajuste de los Diagnósticos. | Un (1) Mes | Cinco (5) meses |
| ETAPA II: Interventoría a la ejecución de obras de mejoramiento y cierre contractual. | Cuatro (4) Meses* (Incluidos 2 meses para efectuar el cierre y liquidación del proyecto) | |

* El plazo determinado para la ejecución de la Etapa II, contempla un periodo de hasta DOS (2) MESES como máximo, para el proceso de cierre contractual y liquidación, plazo que inicia una vez vencido el plazo de ejecución del contrato de obra.

Los plazos se han determinado de acuerdo con el tiempo requerido para cada etapa. La distribución de plazos descrita anteriormente deberá tenerse en cuenta independientemente al momento de elaborar la propuesta económica.



El INTERVENTOR se obliga emitir comunicación a la supervisión y al contratista de obra en un plazo no mayor a dos (2) días, posteriores al cumplimiento de la totalidad de las siguientes condiciones:

1. Obtención de los permisos del proyecto, otorgada por parte de la autoridad competente en los casos en que se requieran.
2. Obtención de los permisos o autorizaciones correspondientes, por parte de la autoridad ambiental competente (En el caso en que aplique).
3. Aprobación por parte de la interventoría del Contrato de las hojas de vida del personal mínimo del contratista de obra exigido para la etapa II del contrato.
4. Aprobación por parte de la supervisión del contrato de interventoría de las hojas de vida del personal mínimo de la interventoría exigido para la etapa II del contrato.

Se debe dar inicio a la Etapa II (ejecución de obras) del contrato junto con el contratista de obra en un plazo máximo de dos (02) días siguientes a la comunicación descrita previamente y emitida por la interventoría, en todo caso las actividades descritas previamente no podrán superar el tiempo definido para la Etapa I.

LA CONTRATANTE no reconocerá por ningún motivo mayores permanencias, ni valores adicionales a los establecidos en el Contrato.

Por lo tanto, es responsabilidad de la interventoría adoptar los procedimientos y planes pertinentes que le permitan planificar la realización de la interventoría a la validación y/o ajuste de los diagnósticos y la obtención de licencias y permisos que se requieran para realizar el proyecto en la Etapa II.

6. MÉTODO PARA LA DETERMINACIÓN DE LA ESTRUCTURA DE COSTOS ETAPAS I Y II.

El método para la determinación del valor de las Etapas I y II del Contrato es por PRECIO GLOBAL FIJO SIN FÓRMULA DE AJUSTE. En consecuencia, el precio previsto, incluye todos los gastos, directos e indirectos, derivados de la celebración, ejecución y liquidación del contrato. Por tanto, en el valor pactado se entienden incluidos, entre otros, los gastos de administración, salarios, prestaciones sociales e indemnizaciones del personal, incrementos salariales y prestacionales, dotación, implementación de protocolos de bioseguridad; desplazamientos, transporte, alojamiento y alimentación del equipo de trabajo mínimo del interventor; desplazamiento, transporte y toda clase de equipos necesarios; honorarios y asesorías en actividades relacionadas con la ejecución del Contrato de Interventoría; computadores, licencias de utilización de software; la totalidad de tributos originados por la celebración y ejecución del contrato, y suscripción del acta liquidación del mismo; las deducciones a que haya lugar; la remuneración para LA INTERVENTORÍA, imprevistos, su utilidad y en general, todos los costos en los que deba incurrir LA INTERVENTORÍA para el cabal cumplimiento de ejecución del contrato. LA CONTRATANTE no reconocerá, por consiguiente, ningún reajuste realizado por LA INTERVENTORÍA en relación con los costos, gastos o actividades adicionales que aquel requería para la ejecución de las etapas del contrato de Interventoría y que fueron previsibles al momento de la presentación de la oferta.

7. ANÁLISIS DE LAS CONDICIONES ECONÓMICAS DEL CONTRATO

7.1. METODOLOGÍA DE CÁLCULO – PRESUPUESTO ESTIMADO (PE)

El valor del presupuesto para las dos etapas del proyecto, incluye salarios del personal utilizado para la realización del trabajo, incluyendo dominicales y festivos aportes legales y partidas que tengan efectos sobre las prestaciones sociales, como las primas de localización afectados por el factor multiplicador, gastos administrativos, implementación de protocolos e implementos de bioseguridad, costos directos (arriendo oficina principal, computadores, muebles, papelería, ploteo de planos, servicios públicos, copias, fotografías, desplazamiento aéreo, desplazamiento terrestre, hospedaje, ensayos de laboratorio, equipos de topografía, equipos especiales, entre otros costos directos) y demás tributos o impuestos que se



causen por el hecho de su celebración, ejecución y liquidación, así como los gastos administrativos generados durante la ejecución del mismo.

Para la determinación de este presupuesto, FINDETER se basó en el modelo de análisis de costos mencionado y en los precios tope definidos por FINDETER para sueldos y demás gastos que inciden en los contratos de consultoría y / o prestación de servicios, mediante la cual se determina el punto de referencia para realizar los análisis de estudio de precios de mercado y del factor multiplicador.

ETAPA I - INTERVENTORÍA A LA VALIDACIÓN Y/O AJUSTE DE LOS DIAGNÓSTICOS

LA CONTRATANTE ha estimado un factor multiplicador mínimo de **213%** el cual aplicó a los costos del personal requerido para la ejecución de la Etapa I del Proyecto.

De acuerdo con la metodología expuesta en este capítulo, se determinó un Presupuesto Estimado para el desarrollo de la Etapa I del proyecto, de **TREINTA Y DOS MILLONES OCHOCIENTOS DOCE MIL DOSCIENTOS OCHENTA PESOS M/CTE (\$ 32.812.280,00)** costos, gastos, impuestos, tasas y demás contribuciones a que hubiere lugar.

ETAPA II - INTERVENTORÍA A LA EJECUCIÓN DE OBRAS DE MEJORAMIENTO Y CIERRE CONTRACTUAL

LA CONTRATANTE ha estimado un factor multiplicador mínimo de **206.6%** el cual aplicó a los costos del personal requerido para la ejecución de la Etapa II del Proyecto.

De acuerdo con la metodología expuesta en este capítulo, se determinó un Presupuesto Estimado para el desarrollo de la Etapa II del proyecto, de **CIENTO OCHO MILLONES SEISCIENTOS VEINTIÚN MIL CIENTO OCHENTA PESOS M/CTE (\$ 108.621.180,00)**, costos, gastos, impuestos, tasas y demás contribuciones a que hubiere lugar.

Nota: El valor estimado para la Etapa II, incluye el valor correspondiente al proceso de cierre contractual, el cual se consideró en un plazo de hasta DOS (2) MESES como máximo, para ello, deberá disponer del personal solicitado en los documentos de la convocatoria. Plazo que inicia una vez vencido el plazo de ejecución del contrato de obra.

7.2. PRESUPUESTO

De acuerdo con la metodología expuesta en este capítulo se determinó un Presupuesto estimado para el desarrollo del Contrato de Interventoría de **CIENTO CUARENTA Y UN MILLONES CUATROCIENTOS TREINTA Y TRES MIL CUATROCIENTOS SESENTA PESOS M/CTE. (\$141.433.460,00)** incluido el valor del IVA, costos, gastos, impuestos, tasas, o contribuciones a que hubiere lugar ya sea de orden nacional o local.

| ITEM | ETAPA | DESCRIPCIÓN | PRESUPUESTO |
|------|---|--|-------------------|
| A | ETAPA I | Interventoría a la Validación y/o ajuste de los Diagnósticos | \$ 32.812.280,00 |
| B | ETAPA II | Interventoría a la ejecución de obras de mejoramiento y cierre contractual | \$ 108.621.180,00 |
| C | VALOR TOTAL PRESUPUESTO OFICIAL (A + B) | | \$ 141.433.460,00 |

El proponente deberá ofertar un valor no inferior al valor mínimo ni superior al valor máximo del presupuesto estimado para la convocatoria, para lo que deberá tener en cuenta los siguientes valores mínimos y máximos, para cada proyecto y cada etapa así:

a) Valor Mínimo y Valor Máximo de la Etapa I:

| DESCRIPCIÓN | Valor Mínimo de la | Valor Máximo de la |
|-------------|--------------------|--------------------|
|-------------|--------------------|--------------------|



| | Etapa | Etapa |
|--|------------------|-----------------------------------|
| Interventoría a la Validación y/o ajuste de los Diagnósticos | \$ 29.531.052,00 | Hasta la suma de \$ 32.812.280,00 |

b) Valor Mínimo y Valor Máximo de la Etapa II:

| DESCRIPCIÓN | Valor Mínimo de la Etapa | Valor Máximo de la Etapa |
|--|--------------------------|------------------------------------|
| Interventoría a la ejecución de obras de mejoramiento y cierre contractual | \$ 97.759.062,00 | Hasta la suma de \$ 108.621.180,00 |
| VALOR TOTAL MÍNIMO Y MÁXIMO DEL PRESUPUESTO | \$ 127.290.114,00 | \$ 141.433.460,00 |

El valor mínimo establecido corresponde al valor que podrán ofrecer los proponentes para la ejecución de la Interventoría garantizando estándares de calidad y cumpliendo con las condiciones mínimas exigidas dentro de los documentos de la convocatoria.

El proponente deberá tener en cuenta que el valor total de la propuesta económica, una vez efectuadas las correcciones aritméticas, no debe superar el valor del presupuesto estimado para la presente convocatoria, ni ser inferior al valor mínimo establecido, so pena de rechazo de la oferta.

NOTA. Con el valor del presupuesto de la Etapa II se debe garantizar la ejecución de la totalidad de las actividades propias de la Interventoría, de conformidad con los productos a entregar a la Supervisión del Contrato.

El valor mínimo establecido corresponde al valor que podría ofrecer el proponente para la ejecución de la Interventoría garantizando los estándares de calidad requeridos y cumpliendo con las condiciones mínimas exigidas dentro de los documentos de la convocatoria, por lo que el valor de la oferta económica y de cada una de sus etapas no podrá ser inferior al valor mínimo, ni superior al máximo del presupuesto, so pena de rechazo de la oferta.

7.3. IMPUESTOS

El proponente deberá considerar en su oferta todos los costos correspondientes al IVA, otros impuestos, tasas, contribuciones, retenciones, o gravámenes del orden nacional o local, que se causen con ocasión de la suscripción, ejecución y liquidación del contrato.

Adicionalmente tendrá en cuenta, los costos de las pólizas incluidas en el numeral GARANTÍAS del presente documento y todos los demás impuestos que se generen por la celebración del contrato.

Es responsabilidad exclusiva del PROPONENTE realizar las averiguaciones, los cálculos y estimaciones que considere necesarios para elaborar su propuesta económica y por ende, le asiste la obligación de consultar ante las diferentes entidades recaudadoras qué impuesto le es aplicable en caso de ser adjudicatario, todo esto enmarcado en el hecho de que el PATRIMONIO AUTÓNOMO FINDETER- MEN 268-2019, es EL CONTRATANTE y realiza la contratación bajo el Régimen Jurídico del derecho privado.

8. ABONO DE LA OFERTA

Si el representante legal o apoderado del proponente (individual o plural), persona natural o jurídica nacional o extranjera, no posee título de Ingeniero Civil o Arquitecto, la oferta deberá ser avalada por un Ingeniero Civil o Arquitecto, en ambos casos, deberá adjuntar copia de la matrícula profesional y del certificado de vigencia de matrícula profesional expedida por la autoridad competente, según corresponda, el cual debe encontrarse vigente



9. PERSONAL

El Interventor deberá suministrar y mantener para la ejecución del objeto contractual el personal mínimo solicitado para cada una de las etapas o el que resulte pertinente con las dedicaciones necesarias, hasta la entrega del proyecto, el cual deberá cumplir con las calidades técnicas o profesionales y la experiencia general y específica exigida.

9.1. PERSONAL MÍNIMO Y DEDICACIONES MÍNIMAS

El INTERVENTOR deberá presentar al supervisor del contrato, previo a la suscripción del acta u orden de inicio del contrato y en la oportunidad por éste exigida, el personal mínimo requerido, el cual deberá tener dedicación necesaria para la ejecución de las Etapas I y II, junto con los soportes correspondientes que acrediten las calidades y la experiencia general y específica de este personal. Lo anterior, deberá ser aprobado por el supervisor.

Así mismo el INTERVENTOR deberá mantener durante la ejecución del proyecto EL PERSONAL MÍNIMO REQUERIDO en los términos de referencia, so pena de inicio de procedimiento de la aplicación de la cláusula penal de apremio establecida en el contrato por este concepto. Realizados máximo tres (3) requerimientos a la Interventoría, el Supervisor solicitará al PATRIMONIO AUTÓNOMO el inicio de un proceso de incumplimiento parcial del contrato.

9.1.1. ETAPA I - INTERVENTORÍA A LA VALIDACIÓN Y/O AJUSTES DE DIAGNÓSTICOS

| PERSONAL MÍNIMO PARA LA ETAPA I - INTERVENTORÍA A LA VALIDACIÓN Y/O AJUSTES DE DIAGNÓSTICOS | | | | | | | |
|---|----------------------------|------------------------------|---------------------|--|--------------------------------|--|--|
| Cant | Cargo a desempeñar | Formación Académica | Experiencia General | Experiencia Específica | | | Porcentaje de dedicación Mínima en la duración de la Etapa I |
| | | | | Como / En: | Número de Contratos Requeridos | Requerimiento particular de Experiencia Específica | |
| 1 | Director de Interventoría | Arquitecto o Ingeniero Civil | 4 años | Director en Proyectos de Interventoría a Estudios y Diseños o en proyectos de estudios y diseños para la construcción o ampliación o remodelación o adecuación o mejoramiento o intervención de Edificaciones Institucionales definidas en el presente documento. | 3 | Con la sumatoria de los contratos aportados deberá acreditar experiencia como Director en proyectos de interventoría a Estudios y Diseños o en proyectos de estudios y diseños para la construcción o ampliación o remodelación o adecuación o mejoramiento o intervención de edificaciones institucionales definidas en el presente documento con un área intervenida cubierta igual o mayor a 1183 m2. | 10% |
| 1 | Arquitecto Diseñador | Arquitecto | 3 años | Arquitecto en Proyectos de Interventoría a Estudios y Diseños o en Proyectos de Interventoría a Estudios y Diseños para construcción o ampliación o remodelación o adecuación o mejoramiento o intervención de Edificaciones Institucionales definidas en el presente documento. | 3 | Con la sumatoria de los contratos aportados deberá acreditar experiencia como arquitecto diseñador en proyectos de Interventoría a Estudios y Diseños o en Proyectos Estudios y Diseños para construcción o ampliación o remodelación o adecuación o mejoramiento o intervención de edificaciones e intervención institucionales definidas en el presente documento con un área intervenida igual o mayor a 1183 m2. | 15% |
| 1 | Especialista Estructural * | Ingeniero Civil con | 4 años | Especialista Estructural en Proyectos de Interventoría a | 3 | Con la sumatoria de los contratos aportados deberá acreditar | 8% |



| PERSONAL MÍNIMO PARA LA ETAPA I- INTERVENTORÍA A LA VALIDACIÓN Y/O AJUSTES DE DIAGNÓSTICOS | | | | | | | |
|--|-----------------------------|---|---------------------|--|--------------------------------|--|--|
| Cant | Cargo a desempeñar | Formación Académica | Experiencia General | Experiencia Específica | | | Porcentaje de dedicación Mínima en la duración de la Etapa I |
| | | | | Como / En: | Número de Contratos Requeridos | Requerimiento particular de Experiencia Específica | |
| | | Posgrado en estructuras | | Estudios y Diseños o en Proyectos de Estudios y Diseños para construcción o ampliación o remodelación o adecuación o mejoramiento o intervención de Edificaciones Institucionales definidas en el presente documento. | | experiencia como Especialista Estructural en proyectos de Interventoría a Estudios y Diseños o en Proyectos de Estudios y Diseños para construcción o ampliación o remodelación o adecuación o mejoramiento o intervención de l edificaciones institucionales definidas en el presente documento con un área intervenida cubierta igual o mayor a 1183 m2. | |
| 1 | Especialista Hidrosanitario | Ingeniero civil o Ingeniero Sanitario o Ingeniero Sanitario y Ambiental con posgrado en el área de la hidráulica, o la Ingeniería Sanitaria | 3 años | Ingeniero Hidrosanitario en proyectos de Interventoría a Estudios y Diseños o en Proyectos de Estudios y Diseños para construcción o ampliación o remodelación o adecuación o mejoramiento o intervención de edificaciones Institucionales definidas en el presente documento. | 3 | N/A | 4% |
| 1 | Especialista Eléctrico | Ingeniero Eléctrico o Electricista | 3 años | Ingeniero eléctrico o electricista en Proyectos de Interventoría a Estudios y Diseños o en Proyectos de Estudios y Diseños para construcción o ampliación o remodelación o adecuación o mejoramiento o intervención de edificaciones Institucionales definidas en el presente documento. | 3 | N/A | 4% |
| 1 | Especialista en Geotecnia | Ingeniero Civil o Geólogo con posgrado en Geotecnia o en ingeniería de suelos | 4 años | Especialista en geotecnia en proyectos de infraestructura. | 3 | N/A | 4% |
| 1 | Especialista en Ambiental | Ingeniero Civil o Ingeniero Ambiental con posgrado en cualquier | 4 años | Especialista ambiental en proyectos de infraestructura. | 3 | N/A | 4% |



| PERSONAL MÍNIMO PARA LA ETAPA I- INTERVENTORÍA A LA VALIDACIÓN Y/O AJUSTES DE DIAGNÓSTICOS | | | | | | | |
|--|--|---|---------------------|---|--------------------------------|--|--|
| Cant | Cargo a desempeñar | Formación Académica | Experiencia General | Experiencia Especifica | | | Porcentaje de dedicación Mínima en la duración de la Etapa I |
| | | | | Como / En: | Número de Contratos Requeridos | Requerimiento particular de Experiencia Especifica | |
| | | área de la ingeniería | | | | | |
| 1 | Profesional de Programación, Control y Presupuesto | Arquitecto o Ingeniero Civil | 3 años | Profesional de programación de obra, elaboración de presupuestos y especificaciones técnicas en proyectos de estudios y diseños o proyectos de estudios y diseños para construcción o ampliación o remodelación o adecuación o mejoramiento o intervención de edificaciones Institucionales definidas en el presente documento. | 3 | N/A | 5% |
| 1 | Profesional Social | Áreas núcleo del conocimiento en ciencias sociales y/o ciencias humanas, o educativas, económicas o administrativas | 2 años | Profesional Social con experiencia en proyectos de infraestructura Civil. | 3 | N/A | 100 % |
| 1 | Profesional Auxiliar | Ingeniero Civil o Arquitecto (Primer Empleo) | 0 a 2 años | Recién egresado sin experiencia o que cuente con un máximo de dos años contados a partir de la expedición de la tarjeta profesional. | N/A | Deberá tener un promedio académico definitivo en la carrera igual o superior a tres cinco (3,5). | 100% |

Nota: Especialista Estructural*: En caso de que durante la ejecución de la etapa I sea necesario una intervención de carácter mayor a la inicialmente prevista y que afecte la estructura existente, el Especialista Estructural deberá garantizar el cumplimiento de las normas establecidas en el Título II Capítulo I de la Ley 1796 de 2016, artículos 3 y siguientes, que modificó la Ley 400 de 1997.

El personal mínimo anteriormente descrito para la Etapa I del contrato será de carácter obligatorio en el proyecto, por lo cual los proponentes lo deberán tener en cuenta y considerar en su totalidad, al momento de elaborar su oferta económica.

No obstante, la dedicación de tiempo estimada, de ser necesaria una mayor dedicación, el INTERVENTOR deberá garantizar su permanencia, sin que se genere costo adicional para el contratante, así mismo, de requerirse un mayor número de perfiles.

Para dar cumplimiento al plan de Gestión Social, la INTERVENTORÍA deberá contemplar el personal mínimo requerido que se encuentra allí estipulado y mantenerlo durante el plazo de ejecución de la Etapa I.

Adicionalmente, el INTERVENTOR deberá verificar y garantizar que el personal propuesto no supere para cada uno el 100% de la dedicación acumulada teniendo en cuenta su participación en la ejecución de otros contratos con FINDETER o con otras entidades, ya que de ser advertida esta situación la contratante a través del supervisor podrá solicitar el cambio



del personal que supere esta dedicación.

Adicionalmente al personal descrito en el cuadro anterior, LA INTERVENTORÍA deberá contar con el siguiente personal mínimo para la ejecución del proyecto:

- Una (1) secretaria, Un (1) mensajero, Un (1) asesor jurídico y Un (1) contador con dedicación acorde a las necesidades del proyecto

9.1.2. ETAPA II- INTERVENTORÍA A LA EJECUCIÓN DE LA OBRAS MEJORAMIENTO.

| PERSONAL MÍNIMO PARA LA INTERVENTORÍA A LA EJECUCIÓN DE LAS OBRAS DE MEJORAMIENTO | | | | | | | |
|---|----------------------------|------------------------------|---------------------|--|--------------------------------|---|---|
| Cant | Cargo a desempeñar | Formación Académica | Experiencia General | Experiencia Específica | | | Porcentaje de dedicación Mínima en la duración de la Etapa II |
| | | | | Como / En: | Número de Contratos Requeridos | Requerimiento particular de Experiencia Específica | |
| 1 | Director de Interventoría | Arquitecto o Ingeniero Civil | 4 años | Director en proyectos de construcción o ampliación o remodelación o adecuación o mejoramiento o intervención o Director en proyectos para construcción o ampliación o remodelación o adecuación o mejoramiento o intervención de Edificaciones Institucionales definidas en el presente documento. | 3 | Con la sumatoria de los contratos aportados deberá acreditar experiencia Director en proyectos de Interventoría para construcción o ampliación o remodelación o adecuación o mejoramiento o intervención o Director en proyectos para construcción o ampliación o remodelación o adecuación o mejoramiento o intervención de Edificaciones Institucionales definidas en el presente documento con un área intervenida cubierta igual o mayor a 1183 m2. | 10% |
| 1 | Residente de Interventoría | Arquitecto o Ingeniero Civil | 3 años | Residente en Proyectos de interventoría para la construcción o ampliación o remodelación o adecuación o mejoramiento o intervención o Residente en proyectos para construcción o ampliación o remodelación o adecuación o mejoramiento o intervención de Edificaciones institucionales definidas en el presente documento. | 3 | Con la sumatoria de los contratos aportados deberá acreditar experiencia como Residente en Proyectos de interventoría para la construcción o ampliación o remodelación o adecuación o mejoramiento o intervención o Residente en proyectos para construcción o ampliación o remodelación o adecuación o mejoramiento o intervención de las edificaciones institucionales definidas en el presente documento con un área intervenida cubierta igual o mayor a 1183 m2. | 100% |



| PERSONAL MÍNIMO PARA LA INTERVENTORÍA A LA EJECUCIÓN DE LAS OBRAS DE MEJORAMIENTO | | | | | | | |
|---|---|---|---------------------|--|--------------------------------|--|---|
| Cant. | Cargo a desempeñar | Formación Académica | Experiencia General | Experiencia Específica | | | Porcentaje de dedicación Mínima en la duración de la Etapa II |
| | | | | Como / En: | Número de Contratos Requeridos | Requerimiento particular de Experiencia Específica | |
| 1 | Profesional de Programación y Presupuesto | Arquitecto o Ingeniero Civil | 3 años | Profesional de programación de obra, elaboración de presupuestos y especificaciones técnicas para construcción o ampliación o remodelación o adecuación o mejoramiento o intervención de edificaciones Institucionales definidas en el presente documento. | 3 | N/A | 20% |
| 1 | Profesional de Seguridad Industrial Y Salud Ocupacional y medio ambiente (SISOMA) o Profesional en Aseguramiento de Calidad | Profesional en salud ocupacional, Arquitecto, Ingeniero Civil o áreas afines a la construcción que cuenten con licencia en Salud Ocupacional. | 2 años | Responsable del área de seguridad, salud ocupacional y protocolos de bioseguridad en contratos de Obra Civil | 3 | N/A | 20% |
| 1 | Profesional Social | Áreas núcleo del conocimiento en ciencias sociales y/o ciencias humanas, o educativas, económicas o administrativas | 2 años | Profesional Social con experiencia en proyectos de infraestructura Civil. | 1 | N/A | 100% |
| 1 | Profesional Auxiliar | Ingeniero Civil o Arquitecto (Primer Empleo) | 0 a 2 años | Recién egresado sin experiencia o que cuente con un máximo de dos años contados a partir de expedición de la tarjeta profesional | N.A. | Deberá tener un promedio académico definitivo en la carrera igual o superior a tres cinco (3.5). | 100% |

Como parte integrante del personal mínimo para la Etapa II, se requiere que el proponente disponga durante la ejecución de los trabajos de un (1) inspector, con una dedicación del 100% durante el plazo de la Etapa II, además un (1) contador, un (1) revisor fiscal y un (1) asesor jurídico, con dedicación acorde con las necesidades del proyecto.

Para dar cumplimiento al plan de Gestión Social, la INTERVENTORÍA deberá contemplar el personal mínimo requerido que se encuentra allí estipulado y mantenerlo durante el plazo de ejecución de la Etapa II.

Nota: La validación de la formación académica se hará con base en lo establecido por el Ministerio de Educación Nacional en el SNIES.



Todo el personal anteriormente descrito para el proyecto será de carácter obligatorio durante la ejecución del contrato, por lo cual, el (los) proponente(s) lo(s) deberá(n) tener en cuenta y considerar en su totalidad para el plazo del contrato y tenerlo en cuenta en la elaboración de la oferta económica, de comprobarse dedicación inferior a la aprobada la interventoría podrá solicitar que se dé inicio a las sanciones a las que hubiere lugar. No obstante, el contratista garantizará que dispondrá de todo aquel que sea necesario para la ejecución completa y adecuada del objeto contractual

Adicionalmente, el contratista seleccionado deberá verificar y garantizar que el personal propuesto no supere para cada uno el 100% de la dedicación acumulada teniendo en cuenta su participación en la ejecución de otros contratos con FINDETER o con otras entidades, ya que de ser advertida esta situación la contratante a través del supervisor podrá solicitar el cambio del personal que supere esta dedicación.

Nota 1: El director de interventoría deberá estar presente en todos los comités semanales y adicionales que se realicen, con el fin de que se definan temas relevantes al proyecto y se informe sobre el avance de la obra; igualmente debe estar disponible cuando FINDETER o la CONTRATANTE lo requiera, sin que signifique costos adicionales para FINDETER o la CONTRATANTE.

Nota 2: El residente de interventoría deberá tener una dedicación del 100% dentro del proyecto y coadyuvar en el seguimiento estricto de los Protocolos de Bioseguridad implementados. Los demás profesionales tendrán una dedicación acorde con las necesidades del proyecto. No obstante, la dedicación de tiempo estimada, de ser necesaria una mayor dedicación, el contratista deberá garantizar su permanencia, sin que se genere costo adicional para el contratante, así mismo, de requerirse un mayor número de perfiles.

Nota 3: El interventor deberá contar con el acompañamiento de los especialistas en estructuras, eléctricos, hidrosanitarios, toda vez que ellos son los responsables de la revisión y supervisión de la validación y/o ajustes a los diagnósticos realizados por el contratista.

Nota 4: Durante la Ejecución de Obra, **EL CONTRATISTA DE OBRA, deberá contemplar UNA JORNADA DE TRABAJO EXTENDIDA DE 10 HORAS COMO MÍNIMO**, en los casos en que sea posible, con el fin de cumplir los plazos de ejecución establecidos en el presente documento. En razón a lo anterior, **la INTERVENTORÍA, deberá aplicar de igual manera una jornada de trabajo en iguales condiciones a las exigidas al contratista de obra.**

Nota 5: El Interventor debe garantizar que, de requerirse la participación de alguno de los profesionales que participaron durante las etapas I y II en el desarrollo de las actividades de cierre y liquidación, se podrá contar con ellos sin que signifique costos adicionales para FINDETER o LA CONTRATANTE.

Nota 6: El personal mínimo requerido, sus hojas de vida y las certificaciones que la acompañen, NO deben presentarse con la propuesta. Estos documentos solo deben presentarse por el proponente que resulte seleccionado previo a la suscripción del acta de inicio u orden de inicio del contrato.

Nota 7: Los soportes del personal antes indicado, deben aportarse en el plazo establecido en los términos de referencia, en caso de incumplimiento por parte del Contratista, se procederá a la aplicación de las sanciones contractuales correspondientes.

Nota 8: el contratista deberá Vincular a la ejecución de la obra, como mínimo en un **SETENTA POR CIENTO (70%)** del personal de obra no calificado de la zona, preferiblemente habitantes de las zonas beneficiarias donde se está desarrollando el proyecto. En caso de no contar con la disponibilidad del personal requerido en las zonas circundantes, se podrá llevar a cabo su contratación con habitantes de las zonas aledañas al Proyecto.

9.1.3. CIERRE Y LIQUIDACIÓN



Para la ejecución del cierre y liquidación dentro de la etapa II, la Interventoría deberá garantizar el personal mínimo requerido para el desarrollo de la misma según lo descrito a continuación:

| PERSONAL MÍNIMO PARA LA LIQUIDACIÓN DEL CONTRATO | | | | | | | |
|--|---------------------------------------|------------------------------|---------------------|--|--------------------------------|---|--------------------------|
| Cant | Cargo a desempeñar | Formación Académica | Experiencia General | Experiencia Específica | | | Porcentaje de Dedicación |
| | | | | Como / En | Número de Contratos Requeridos | Requerimiento particular de Experiencia Específica | |
| 1 | Director de Interventoría | Ingeniero Civil o Arquitecto | 4 años | Director en proyectos de construcción o ampliación o remodelación o adecuación o mejoramiento o intervención o Director en proyectos para construcción o ampliación o remodelación o adecuación o mejoramiento o intervención de Edificaciones Institucionales definidas en el presente documento. | 3 | Con la sumatoria de los contratos aportados deberá acreditar experiencia Director en proyectos de Interventoría para construcción o ampliación o remodelación o adecuación o mejoramiento o intervención o Director en proyectos para construcción o ampliación o remodelación o adecuación o mejoramiento o intervención de Edificaciones Institucionales definidas en el presente documento. con un área intervenida cubierta igual o mayor a 1183 m2. | 15% |
| 1 | Residente de Interventoría Obra Civil | Ingeniero Civil | 3 años | Residente en Proyectos de interventoría para la construcción o ampliación o remodelación o adecuación o mejoramiento o intervención o Residente en proyectos para construcción o ampliación o remodelación o adecuación o mejoramiento o intervención de Edificaciones Institucionales definidas en el presente documento. | 3 | Con la sumatoria de los contratos aportados deberá acreditar experiencia como Residente en Proyectos de interventoría para la construcción o ampliación o remodelación o adecuación o mejoramiento o intervención o Residente en proyectos para construcción o ampliación o remodelación o adecuación o mejoramiento o intervención de las edificaciones institucionales definidas en el presente documento con un área intervenida cubierta igual o mayor a 1183 m2. | 25% |

NOTA: El INTERVENTOR debe garantizar que, de requerirse la participación de alguno de los profesionales que participaron durante cualquiera de las etapas en el desarrollo de las actividades de cierre y liquidación, se podrá contar con ellos sin que signifique costos adicionales para FINDETER o LA CONTRATANTE

CONTRATACIÓN PRIMER EMPLEO

En concordancia con lo establecido en la ley 1780 de 2016 a través de este proyecto se deberá promover el primer empleo. Para este proceso de selección, el interventor debe vincular el Ingeniero Auxiliar y/o profesional de apoyo teniendo en cuenta las siguientes condiciones:

La promoción, recepción de hojas de vida, la selección y contratación estará a cargo del interventor, quien deberá propender por mano de obra calificada cuya elección deberá realizarse mediante un proceso de selección de personal que aplique el interventor, garantizando una escogencia objetiva, idónea y transparente donde el promedio académico juegue el papel preponderante.

Las condiciones que el Ingeniero Auxiliar y/o profesional de apoyo debe acreditar son las siguientes:



- 1) Perfil de recién egresado sin experiencia o que cuente con un máximo de dos años contados a partir de la expedición de la tarjeta profesional.
- 2) Promedio académico definitivo en la carrera igual o superior a tres cinco (3,5).

10. MODALIDAD Y CRITERIOS DE SELECCIÓN

10.1. MODALIDAD

El presente proceso de selección se adelanta mediante la modalidad de selección de que trata el numeral 4.4.1 “CONVOCATORIA PÚBLICA” del **MANUAL OPERATIVO PATRIMONIO AUTÓNOMO FINDETER- MEN 268-2019**. El procedimiento a seguir será el previsto en el numeral 4.5 “PROCEDIMIENTO PARA LAS CONVOCATORIA PÚBLICA Y PRIVADA” del precitado manual.

10.2. CRITERIOS MÍNIMOS DE SELECCIÓN

La Gerencia de Infraestructura de FINDETER, teniendo en cuenta las actividades que se desarrollarán durante la ejecución del contrato, su tipo, alcance, magnitud y complejidad, y en aras de propender por la selección de un contratista idóneo que ejecute el contrato con las mejores calidades, ha determinado que el proponente deberá cumplir con los siguientes requerimientos mínimos:

10.2.1. EXPERIENCIA ESPECÍFICA DEL PROPONENTE

Para la presente convocatoria los proponentes deberán aportar **máximo tres (03) contratos** terminados y recibidos a satisfacción antes de la fecha de cierre del proceso, cuya experiencia corresponda a:

INTERVENTORÍA A LA: CONSTRUCCIÓN O INTERVENCIÓN O AMPLIACIÓN O REMODELACIÓN O ADECUACIÓN O MEJORAMIENTO DE EDIFICACIONES INSTITUCIONALES

Los contratos con los que se pretenda acreditar la experiencia deberán estar recibidos a satisfacción (a manera de ejemplo: cumplido al 100% el objeto del contrato o ejecutado en su totalidad o sin pendientes de ejecución) previamente a la fecha de cierre del proceso, que cumplan las siguientes condiciones:

- a) La sumatoria del valor de los contratos aportados, deberá ser igual o mayor a 1.0 vez el valor del PRESUPUESTO ESTIMADO (PE), expresado en SMMLV.
- b) El valor de uno de los contratos aportados deberá ser igual o mayor a 0.5 veces el valor total del PRESUPUESTO ESTIMADO (PE) del proceso, expresado en SMMLV.

En los casos en que el contrato aportado contemple objetos, actividades o alcances diferentes a los requeridos, sólo se tendrá en cuenta para la acreditación de la condición de valor, los montos asociados a las actividades relacionadas con la experiencia específica, excepto en el evento en que la documentación aportada acredite la ejecución de **INTERVENTORÍA A LA : CONSTRUCCIÓN O INTERVENCIÓN O AMPLIACIÓN O REMODELACIÓN O ADECUACIÓN O MEJORAMIENTO DE EDIFICACIONES INSTITUCIONALES CON UN ÁREA CUBIERTA MÍNIMA DE 1690 m²**, caso en el cual la entidad tendrá en cuenta el valor total del contrato.

NOTA 1: Para efectos de la presente convocatoria se tendrán en cuenta las siguientes definiciones:

- **CONSTRUCCIÓN:** Toda obra civil orientada al desarrollo de una edificación nueva.
- **AMPLIACIÓN:** Toda obra civil orientada al incremento del área construida, de una edificación existente.



- **REMODELACIÓN O ADECUACIÓN O MEJORAMIENTO O INTERVENCIÓN:** Se entiende por remodelación o adecuación o mejoramiento o intervención, toda obra civil realizada a una edificación existente tendiente a devolverla al estado inicial para la cual fue construida o con el propósito de mejorar sus especificaciones técnicas iniciales.
- **ÁREA CUBIERTA:** la parte edificada que corresponde a la suma de las superficies de los pisos, excluyendo azoteas y áreas sin cubrir o techar.
- **EDIFICACIONES INSTITUCIONALES:** Aquellas construcciones que se encuentran definidas en el Título K2.6. GRUPO DE OCUPACIÓN INSTITUCIONAL – Norma NSR-10.

NOTA 2: La experiencia específica del proponente deberá ser acreditada mediante los documentos establecidos como válidos en el numeral de REGLAS DE ACREDITACIÓN DE LA EXPERIENCIA ESPECÍFICA.

NOTA 3: Todos los contratos válidos para la acreditación de la experiencia deben haber sido ejecutados en el territorio nacional de Colombia.

NOTA 4: La norma NSR – 10 fue consultada en el siguiente link el cual será tenido en cuenta para efectos de precisar las definiciones y el listado de edificaciones permitidas (Referencia: <https://camacol.co/sites/default/files/ITReglamentos/TituloK.PDF>)

NOTA 5: LA SUBSANACIÓN O ACLARACIÓN DE LA EXPERIENCIA ESPECÍFICA DEL PROPONENTE SOLO PODRÁ EFECTUARSE SOBRE LA EXPERIENCIA APORTADA.

11. REQUISITOS FINANCIEROS

Los requerimientos financieros de la convocatoria serán definidos por el área financiera en los términos de referencia de la convocatoria.

12. REQUISITOS JURÍDICOS

Los requerimientos jurídicos de la convocatoria serán definidos por la Dirección de Contratación de FINDETER en los términos de referencia de la convocatoria.

13. CRITERIOS DE EVALUACIÓN Y CALIFICACIÓN DE LAS PROPUESTAS

La asignación del puntaje a las propuestas, de acuerdo con los patrones preestablecidos en estos términos de referencia, será realizada por los evaluadores de la CONTRATANTE. Se seleccionará la propuesta mejor calificada y que por ello resulte ser la más favorable para la entidad y para los fines que ella busca con esta contratación, para esto se tendrá en cuenta que el puntaje máximo de la evaluación será de **cien (100) puntos**, resultantes del siguiente factor y criterio de evaluación:

| FACTOR DE CALIFICACIÓN | PUNTAJE |
|------------------------|------------|
| Evaluación Económica | 100 puntos |
| TOTAL | 100 puntos |

Y la posterior aplicación del criterio de evaluación factor cumplimiento contratos anteriores.



14. CONDICIONES DEL CONTRATO

14.1. FORMA DE PAGO

LA CONTRATANTE pagará al INTERVENTOR el valor por el cual le fue adjudicado el contrato, de acuerdo con la siguiente forma de pago, para cada etapa del proyecto:

14.2. ETAPA I - INTERVENTORÍA A LA VALIDACIÓN Y/O AJUSTES DE DIAGNÓSTICOS

LA CONTRATANTE pagará el cien por ciento (100%) del valor total de la Etapa I, previo recibo a satisfacción y aprobación por parte de la Supervisión, de la totalidad de la Validación y/o ajuste de los Diagnósticos, junto a la entrega de los permisos requeridos con las respectivas aprobaciones de las entidades respectivas (en caso de que aplique).

Una vez se obtenga el acta de entrega y recibo a satisfacción por parte de la SUPERVISIÓN de la Etapa I de los proyectos, incluidos los permisos requeridos (si aplica), se podrá dar inicio a la ejecución de la Etapa II

ETAPA II – INTERVENTORÍA A LA EJECUCIÓN DE LAS OBRAS DE MEJORAMIENTO Y CIERRE CONTRACTUAL.

La CONTRATANTE pagará la etapa II del contrato de INTERVENTORÍA de la siguiente manera:

1. **Un CINCUENTA POR CIENTO (50%)** del valor de la Etapa II, mediante pagos mensuales iguales previa presentación de los informes establecidos en las obligaciones, los cuales deben ser aprobados por la supervisión del contrato.
2. **Un CUARENTA POR CIENTO (40%)** del valor de la Etapa II, se pagará proporcional al avance de ejecución de la obra. Para este pago, se verificará el porcentaje de avance mediante las actas de recibo parcial de obra soportado con la programación de obra y previo visto bueno del supervisor del contrato.
3. **EI DIEZ POR CIENTO (10%)** restante del valor de la Etapa II, se pagará previo recibo a satisfacción de la obra contratada y la suscripción del acta de liquidación del contrato de interventoría.

NOTA 1: Para cada pago el presentará, recibo a satisfacción del supervisor del contrato, comprobante de pago de los aportes al Sistema de Seguridad Social Integral y de los aportes parafiscales, así como la factura o documento equivalente correspondiente conforme a la legislación tributaria vigente

NOTA 2: Para los pagos, se debe contar con el visto bueno del Supervisor al informe de interventoría y se efectuarán dentro de los TREINTA (30) DÍAS CALENDARIO siguientes a la radicación en debida forma de la respectiva factura en FINDETER con el cumplimiento de los requisitos indicados.

NOTA 3: En los casos en que sea necesario la suscripción de prórrogas al contrato de interventoría por causas no imputables al contratista, no se reconocerán ningún tipo de costos adicionales a los pactados en la forma de pago, únicamente se pagarán los costos variables conforme al avance de obra.

15. OBLIGACIONES

Las obligaciones de la INTERVENTORÍA están encaminadas a controlar, exigir, absolver, acompañar y verificar el cumplimiento de las obligaciones del contrato resultante de la convocatoria de obra, en los componentes técnicos, administrativos, financieros, contables y jurídicos.

15.1. OBLIGACIONES GENERALES DEL CONTRATO



Se presentan las obligaciones de carácter general que deben ser entendidas en armonía con las obligaciones y productos correspondientes así:

- a) Responder por los resultados de su gestión y por las decisiones técnicas, administrativas y presupuestales tomadas durante el plazo de ejecución del contrato.
- b) Verificar el cumplimiento de las condiciones administrativas, técnicas, presupuestales, ambientales, seguridad industrial, legales y sociales.
- c) Verificar el cumplimiento de la normatividad vigente por parte del CONTRATISTA DE OBRA en la ejecución del contrato y su cierre, balance financiero y de ejecución.
- d) Verificar los requerimientos exigidos en cada uno de los permisos dados por las entidades competentes para el desarrollo del contrato, en caso de que aplique.
- e) Asegurar que el CONTRATISTA DE OBRA en la ejecución del contrato se ciña a los plazos, términos, especificaciones técnicas y demás condiciones pactadas.
- f) Asegurar en la ejecución del proyecto la validación y/o ajuste de los diagnósticos suministrados por el MEN, que forman parte integral de los Términos de Referencia del contrato objeto de la presente interventoría.
- g) Mantener permanente comunicación con el CONTRATISTA DE OBRA, la supervisión por parte de FINDETER y con LA CONTRATANTE.
- h) Evitar que se generen conflictos entre las partes y adoptar medidas tendientes a solucionar eventuales controversias.
- i) Velar porque la ejecución del contrato no se interrumpa injustificadamente.
- j) Certificar el cumplimiento o no de las obligaciones del CONTRATISTA DE OBRA acorde con la realidad de la ejecución contractual.
- k) El INTERVENTOR deberá hacer llegar oportunamente los registros y documentos a LA CONTRATANTE, con el fin de que ésta pueda realizar el control correspondiente.
- l) Contar con una herramienta que permita desarrollar las actividades necesarias para supervisar y controlar, en tiempo real, la ejecución de los proyectos objeto del contrato.
- m) Mantener durante la ejecución del proyecto el personal mínimo requerido en los términos de referencia y estudios previos. Por cada profesional o técnico propuesto que no cumpla con los mínimos requeridos o que no esté laborando, se aplicarán las sanciones correspondientes, previo requerimiento que sobre el particular efectúe el supervisor en máximo tres (3) requerimientos, el cual solicitara a la CONTRATANTE el inicio del proceso de incumplimiento parcial del contrato.
- n) Informar de hechos y circunstancias que puedan constituir actos de corrupción tipificados como conductas punibles, o que pongan en riesgo el cumplimiento del contrato; así como entregar los soportes a los que tenga acceso.
- o) Mantener actualizado el registro en la cámara de comercio durante la ejecución del contrato
- p) Cuando el término de duración de la sociedad no contemple el término de liquidación del contrato y cinco (5) años más, EL CONTRATISTA se obliga a ampliarlo ante la cámara de comercio, para lo cual tendrá un plazo máximo de 30 días contados a partir de la adjudicación de la convocatoria, sin que este trámite sea requisito que impida la suscripción del contrato. La misma obligación aplica para el integrante del proponente plural persona jurídica
- q) Las demás que, por ley, los Términos de Referencia, del CONTRATO correspondan o sean necesarias para el cabal cumplimiento del mismo.

15.2. OBLIGACIONES ESPECÍFICAS:

Adicional a las obligaciones generales contempladas para el desarrollo del contrato de Interventoría, las establecidas en la Minuta del Contrato, en los Términos de Referencia y demás que apliquen; teniendo en cuenta el alcance de las actividades a desarrollar en el proyecto, se considera conveniente incorporar las siguientes obligaciones específicas



OBLIGACIONES PREVIAS A LA SUSCRIPCIÓN DEL ACTA U ORDEN DE INICIO DEL CONTRATO.

- a) El INTERVENTOR, presentará a la supervisión para su aprobación, la oferta económica discriminada de las dos etapas, conforme al formato Propuesta Económica detallada y Factor Multiplicador que para tal efecto dispondrá la Entidad en los términos de referencia, donde se presente el personal ofrecido para las etapas 1 y 2 conforme al personal mínimo exigido en el proceso de selección, y de acuerdo a las dedicaciones mínimas requeridas para la ejecución de dicha etapa, así como los demás costos directos e indirectos necesarios para el normal desarrollo de las actividades.
- b) Si vencidos los plazos para la suscripción del acta de inicio y cumplidos los requisitos previos para la suscripción de los mismos no se procede con la firma del documento, por causa injustificada la entidad podrá expedir la orden de inicio del contrato.
- c) Entregar a La CONTRATANTE las garantías exigidas contractualmente para la revisión de los amparos correspondientes
- d) Para efectos de su aprobación, El INTERVENTOR deberá entregar al Supervisor del Contrato quien verificará y aprobará el cumplimiento de los perfiles mínimos exigidos para los profesionales definidos en la oferta para la ejecución de las etapas I y II de la interventoría. Igualmente verificará los contratos de trabajo y/o los contratos de prestación de servicios suscritos entre el personal y el INTERVENTOR o uno de los integrantes del proponente plural. De igual forma, verificará los soportes de la afiliación y pago de seguridad social integral vigente de todo el personal propuesto. EL INTERVENTOR entregará previamente a la suscripción del acta de inicio u orden de inicio, los documentos soporten que acrediten la calidad y experiencia del personal profesional requeridos para las dos etapas.

OBLIGACIONES ADMINISTRATIVAS

LA INTERVENTORÍA se obliga a ejecutar las siguientes obligaciones de carácter administrativo con el fin de cumplir con el objeto contractual:

PREVIAS AL INICIO DEL CONTRATO OBJETO DE INTERVENTORÍA:

- a) El INTERVENTOR, previo al inicio de la etapa I, deberá presentar al Supervisor del Contrato, de manera discriminada y detallada el Formato de Propuesta Económica y Factor Multiplicador que soportan el valor utilizado por el Interventor, para la presentación de la propuesta económica de la Interventoría para la etapa I Y II, incluyendo todos los costos directos e indirectos, gastos, impuestos y demás contribuciones necesarias para la estructuración de la oferta en el proceso precontractual.
- b) Suscribir conjuntamente con la CONTRATANTE las Actas de Inicio u orden de inicio del CONTRATO DE INTERVENTORÍA Y DE OBRA.
- c) Solicitar a LA CONTRATANTE, o a quien ésta indique, la documentación e información necesaria para desarrollar adecuadamente la Interventoría.
- d) Establecer mecanismos ágiles y eficientes para el desarrollo de la Interventoría a su cargo.
- e) Revisar y estudiar los documentos e información que dieron origen al contrato objeto de Interventoría, con el propósito de establecer criterios claros y precisos sobre el alcance del contrato, que le permitan adelantar con efectividad las labores encomendadas, solicitando a LA CONTRATANTE, las aclaraciones del caso.
- f) Revisar detenidamente el CONTRATO DE OBRA con el fin de enterarse de cada una de las cláusulas contractuales, plazos, y obligaciones del CONTRATISTA DE OBRA.
- g) Revisar y verificar toda la documentación técnica, legal, ambiental, seguridad industrial y económica requerida para la ejecución del proyecto, con el objeto de proponer recomendaciones para poder desarrollar el CONTRATO DE OBRA sin ningún contratiempo.



- h) Revisar y aprobar, previo a la suscripción del acta de inicio o emisión de la orden de inicio del contrato objeto de interventoría las hojas de vida del equipo de trabajo presentado por el CONTRATISTA DE OBRA, de conformidad con lo establecido en los términos de referencia. Para el efecto deberá revisar la formación académica y las certificaciones de experiencia general y específica de conformidad con los criterios y metodología establecida en los términos de referencia que dieron origen al contrato objeto de Interventoría
- i) Verificar que el personal propuesto por el CONTRATISTA DE OBRA, se encuentre vinculado al mismo mediante contrato de trabajo o de prestación de servicios, así como estar afiliado y al día con los pagos al Sistema de Seguridad Social Integral.
- j) Revisar y verificar que los amparos correspondientes a las garantías suscritas por el CONTRATISTA DE OBRA, se hallen conforme lo exigido en los términos de referencia del contrato objeto de esta interventoría, para efectos de su presentación y aprobación por parte de la CONTRATANTE. De igual forma, conforme a las modificaciones o suscripciones de actas que impliquen su modificación (cuando aplique).
- k) Aprobar la metodología y programación de actividades del CONTRATO DE OBRA para el proyecto. Así mismo el Programa detallado del recurso humano requerido para la ejecución de los trabajos y el flujo de inversión del contrato, presentados por parte del CONTRATISTA DE OBRA.
- l) Verificar las condiciones de ejecutabilidad del proyecto.
- m) Aportar toda la documentación requerida para la suscripción del Acta u Orden de Inicio del contrato de interventoría.
- n) Aportar toda la documentación requerida para la suscripción del acta inicio del contrato de obra para la aprobación de interventoría.
- o) Verificar y aprobar toda la documentación requerida para la suscripción del Acta u orden de Inicio del contrato objeto de interventoría.

DURANTE LA EJECUCIÓN DEL CONTRATO OBJETO DE INTERVENTORÍA:

- a. Emitir la orden o acta de inicio del contrato de ejecución del proyecto, previa validación a satisfacción de las obligaciones previas a la formalización del inicio del contrato a cargo del contratista de obra.
- b. Cumplir y hacer cumplir durante el desarrollo del contrato lo establecido en los Términos de Referencia, referente a los requisitos exigidos de los perfiles profesionales del recurso humano y el tiempo de dedicación de los mismos al contrato, así como el equipo exigido para la ejecución de los trabajos. Además, de ser necesario, podrá exigir el cambio de personal o equipos, siempre y cuando esté de acuerdo con lo establecido en el contrato.
- c. Si el CONTRATISTA DE OBRA solicita cambios de personal durante la ejecución del contrato, la Interventoría deberá revisar y aprobar cualquier relevo o cambio en el equipo de trabajo del CONTRATISTA DE OBRA, y verificar que cumpla con lo establecido en los términos de referencia, dejar el registro respectivo e Informar a LA CONTRATANTE.
- d. Programar y coordinar con el CONTRATISTA DE OBRA, LA CONTRATANTE, la Supervisión por parte de FINDETER y el MEN las reuniones de seguimiento a la ejecución del contrato. En estas reuniones se presenta el estado de avance del contrato, así como se tratan y analizan temas y problemas relacionados con el desarrollo del proyecto, acordando entre las partes soluciones prácticas y oportunas.
- e. Convocar y liderar, cuando se requiera, al MEN y al prestador de servicios públicos a los comités de seguimiento que se desarrollen semanalmente durante la ejecución del proyecto, el cual estará integrado como mínimo por EL CONTRATISTA DE OBRA Y EL INTERVENTOR. Los comités de seguimiento son reuniones en las que se revisarán las actas de las reuniones anteriores, con el fin de comprobar el avance de todos los acuerdos establecidos además de realizar una revisión del estado actual del proyecto en los diferentes aspectos: sociales, ambientales, técnicos, financieros, SISOMA y comunitarios, en dichos comités se pueden establecer compromisos, requerimientos, solicitudes de gestión, inconvenientes presentados, entre otros; en pro de cumplir con el objeto de esta convocatoria en los términos establecidos. Los comités deben realizarse semanalmente y dejar registro de los mismos conforme a los formatos que LA CONTRATANTE indique para ello.



- f. Atender o responder las observaciones o aclaraciones que solicite LA CONTRATANTE, dentro de los tres (3) días siguientes al requerimiento.
- g. Suscribir las actas de recibo parcial, seguimiento a los contratos, suspensión, reinicio, entrega y recibo a satisfacción final y liquidación, correspondientes al proyecto.
- h. Dada la necesidad de suspender la ejecución del contrato objeto de esta Interventoría, deberá remitir a LA CONTRATANTE un concepto técnico en el cual se soporte la solicitud a fin de que al Supervisor manifieste su aval o rechazo. En caso afirmativo, el INTERVENTOR deberá diligenciar el acta de suspensión para el contrato de ejecución y para el de Interventoría, simultáneamente y remitirlos a LA CONTRATANTE debidamente diligenciados y suscritos para visto bueno del Supervisor. Una vez resuelta la situación que motivó la suspensión de los contratos, el INTERVENTOR dará aviso a LA CONTRATANTE y a FINDETER y remitirá diligenciadas y suscritas las correspondientes actas de reinicio correspondientes para visto bueno, junto con la correspondiente modificación de las pólizas.
- i. Realizar seguimiento y monitoreo constante al cumplimiento de las obligaciones a cargo del CONTRATISTA DE OBRA del proyecto, en las condiciones de calidad exigidas y en la oportunidad pactada, para lo cual deberá solicitar informes, aclaraciones y explicaciones sobre el desarrollo de la ejecución contractual, de tal forma que se generen alertas tempranas sobre los aspectos que pueden dificultar, retrasar o afectar la ejecución del Proyecto.
- j. Acopiar de manera ordenada en medio física y magnética, la documentación producida en la ejecución del proyecto, de tal manera que la CONTRATANTE tenga acceso a la misma en cualquier momento.
- k. Establecer mecanismos ágiles y eficientes para el desarrollo de la INTERVENTORÍA a su cargo.
- l. Llevar estricto control sobre la correspondencia que se produzca con el CONTRATISTA OBRA, durante el desarrollo del CONTRATO, de tal forma que la CONTRATANTE cuente con los insumos para intervenir oportunamente frente a las solicitudes presentadas.
- m. Adelantar cualquier otra actuación administrativa necesaria para la correcta administración del CONTRATO DE OBRA.
- n. Estudiar las sugerencias, consultas y reclamaciones presentadas por el CONTRATISTA DE OBRA y emitir un concepto a LA CONTRATANTE para la resolución final de las mismas.
- o. Estudiar, analizar, conceptuar y absolver de manera oportuna las sugerencias, reclamaciones, peticiones y consultas que presente el CONTRATISTA DE OBRA. Las respuestas deberán estar soportadas y documentadas con la debida justificación técnica, financiera, contable, administrativa y jurídica, según corresponda, en los casos y términos que se soliciten, remitiéndolas al supervisor del contrato.
- p. Elaborar, revisar, suscribir y radicar las actas y demás documentos necesarios para la ejecución y liquidación del contrato.
- q. Levantar actas de todas las reuniones que se produzcan con ocasión de la ejecución del contrato y entregar copia de la misma a cada uno de los participantes al término de la reunión.
- r. Velar por el oportuno trámite de las solicitudes y peticiones que hagan los particulares o las autoridades en relación con el desarrollo del proyecto.
- s. Recomendar por escrito las acciones necesarias para la mejor ejecución del contrato apuntando a su optimización financiera y técnica.
- t. Atender oportunamente durante la etapa contractual y post contractual del CONTRATO DE INTERVENTORÍA, las solicitudes que le formule la CONTRATANTE o FINDETER en el marco de la asistencia técnica en procesos administrativos o judiciales, según el caso, que se lleguen a adelantar con ocasión de la ejecución del proyecto.
- u. Acompañar a la CONTRATANTE o FINDETER, en los procesos administrativos y judiciales que se lleguen a iniciar en cualquier momento, aún después de haberse realizado la liquidación del CONTRATO DE INTERVENTORÍA, y tramitar aquellas actuaciones a que haya lugar.
- v. Realizar todos y cada uno de los trámites necesarios para que el personal de la INTERVENTORÍA porte un documento que lo acredite como tal.
- w. Cumplir y atender de manera oportuna las instrucciones impartidas por la CONTRATANTE y o supervisor designado.



- x. Informar a la CONTRATANTE con frecuencia semanal, cuáles han sido las gestiones adelantadas por parte del personal profesional del CONTRATISTA DE OBRA, y por parte del personal de la INTERVENTORÍA, tendientes a solucionar de fondo los inconvenientes que vayan surgiendo durante la ejecución del proyecto.
- y. Poner en conocimiento de la CONTRATANTE y el Supervisor designado, de manera oportuna todas las comunicaciones que se generen en el ejercicio del Contrato de Interventoría.
- z. Suministrar de manera oportuna a LA CONTRATANTE toda la base documental que de fe del cumplimiento de su contrato y del seguimiento y control del contrato objeto de su Interventoría.
- aa. Exigir la información que considere necesaria, recomendar lo que estime y contribuya a la mejor ejecución del contrato, y en general adoptar las medidas que propendan por la óptima ejecución del objeto contratado.
- bb. Dejar constancia escrita de todas sus actuaciones. Las órdenes e instrucciones que imparta son de obligatorio cumplimiento siempre y cuando estén en concordancia con la Ley y lo pactado.
- cc. Verificar que existan los permisos necesarios para la ejecución de la obra, así mismo revisar los requisitos exigidos por las entidades competentes a través de dichos permisos con el fin de garantizar su implementación antes de su inicio. En caso que aplique
- dd. Exigir al CONTRATISTA DE OBRA la entrega del presupuesto con sus correspondientes análisis de precios unitarios, para el proyecto.
- ee. Revisar periódicamente la implementación efectiva del plan de acompañamiento social, de acuerdo con las cláusulas contractuales establecidas. Deberá verificar las actividades realizadas, la vinculación adecuada de personas vulnerables y sus condiciones de trabajo, el cumplimiento de indicadores, además de revisar y validar las fuentes de verificación remitidas por el CONTRATISTA DE OBRA. Así mismo, canalizará oportunamente a LA CONTRATANTE, las quejas y reclamos que presente la comunidad sobre el proyecto.
- ff. Exigir al CONTRATISTA DE OBRA la implementación de programas de comunicación permanente con la comunidad, e informar a la comunidad donde se desarrollarán las obras, sobre el alcance, magnitud, impacto y beneficio de las mismas, acorde a las especificaciones contenidas en el PGSR.
- gg. Suscribir con el CONTRATISTA DE OBRA un acta del estado inicial del entorno de la obra o actas de vecindad, para comparar al final, a través de acta, si pudo existir algún deterioro a propiedades de terceros o se mantuvo las condiciones iniciales. Es muy importante tener una reseña fotográfica o filmica de los posibles puntos aledaños a la obra, que presenten agrietamientos o deterioros notables antes del inicio de la obra, para que al final no haya lugar a reclamaciones.
- hh. Velar porque se realice la socialización de la obra a la comunidad involucrada antes de iniciar la ejecución de la obra física y a finalizar la misma con acompañamiento de la INTERVENTORÍA. De igual manera informar de manera oportuna a LA CONTRATANTE y al supervisor designado los inconvenientes encontrados.
- ii. Cumplir y hacer cumplir al CONTRATISTA DE OBRA en lo referente a la afiliación al Sistema General de Seguridad Social (Salud, pensiones y riesgos profesionales), así como el cumplimiento de pago de obligaciones parafiscales de todo el personal a su cargo de acuerdo con lo dispuesto en la ley. Cuando la INTERVENTORÍA establezca que existe incumplimiento en este aspecto por parte del CONTRATISTA DE OBRA informará, en primera instancia a la CONTRATANTE para efecto de las sanciones previstas por incumplimiento.
- jj. Cumplir y hacer cumplir al CONTRATISTA DE OBRA las obligaciones laborales que se generen con relación al contrato suscrito.
- kk. Exigir al CONTRATISTA DE OBRA la implementación del Programa de Seguridad y Salud Ocupacional elaborado para la obra, informando oportunamente los avances y actividades desarrolladas en este tema.
- ll. Velar porque en el cumplimiento de los Planes de Manejo Ambiental, Manejo de Tráfico y de Seguridad Industrial, se minimicen los riesgos e impactos que la obra genera tanto en la comunidad como en el medio ambiente.
- mm. Informar de manera inmediata y por escrito los accidentes de trabajo que se presentan en la obra, su análisis y acciones a tomar para que no se vuelvan a presentar.
- nn. Cumplir con la entrega de los informes semanales, mensuales y finales requeridos LA CONTRATANTE, y al supervisor designado, en los cuales se presente el estado de ejecución, avance, registro fotográfico y terminación del contrato. El Informe semanal deberá presentarse el primer día hábil de la semana y el mensual



- deberá presentarse dentro de los tres (3) días siguientes al vencimiento del mismo, en los cuales se evidencien los aspectos más relevantes de las actividades desarrolladas, según el formato establecido.
- oo. Incluir y mantener actualizada la información del cronograma del proyecto en la plataforma digital que Findeter determine, para el monitoreo y seguimiento integral de obras, conforme al contrato, las modificaciones contractuales que se presenten y la periodicidad que el supervisor determine. Lo anterior se debe efectuar a partir de la entrega del usuario y contraseña que le sea informado por Findeter para el manejo de la plataforma digital.
 - pp. Elaborar y llevar un registro fotográfico y fílmico de manera cronológica del avance de la obra, y donde se evidencien el estado del antes, durante y el después, de la zona intervenida.
 - qq. Exigir al CONTRATISTA DE OBRA y su equipo de trabajo, el cumplimiento de las normas de seguridad, higiene, salud ocupacional y ambiental que sean aplicables del proyecto, y cumplirlas al interior de su equipo de trabajo.
 - rr. Verificar el cumplimiento de vincular a la ejecución de la obra, como mínimo en un Setenta por ciento (70%) del personal de obra no calificado, a individuos de la zona de influencia de la misma y evaluar en los casos en los que el contratista de obra demuestre la imposibilidad de cumplimiento por circunstancias que afecten la ejecución de la obra, con la finalidad de ajustar este porcentaje.
 - ss. El personal calificado del proyecto vinculado por el Contratista de obra deberá corresponder como mínimo a un cincuenta por ciento (50%) de mujeres. Dicha condición será verificada por el Interventor y en los casos en los que se demuestre la imposibilidad de cumplimiento de esta condición por circunstancias que afecten la ejecución del contrato, la Interventoría deberá evaluar dicha situación y autorizar el ajuste en el porcentaje.
 - tt. El interventor deberá conocer el proyecto objeto de intervención, conforme los soportes y documentación publicada en la presente convocatoria. Será responsabilidad del oferente saber el estado actual del terreno, y así mismo, revisar, evaluar y determinar la suficiencia permanente de los planos, diseños, estudios técnicos, entre otros.
 - uu. Las demás que de conformidad con la normatividad vigente y con su naturaleza correspondan a la función de Interventoría en lo que a obligaciones administrativas se refiere.
 - vv. Dar cumplimiento a lo establecido en artículo 5 del decreto 039 del 14 de enero de 2021, o las normas que lo modifiquen, adicionen y/o sustituyan, en relación con los protocolos y elementos de bioseguridad establecidos por el Ministerio de Salud y Protección Social.
 - ww. Las demás que de conformidad con la normatividad vigente y con su naturaleza correspondan a la función de Interventoría en lo que a obligaciones administrativas se refiere

POSTERIOR A LA TERMINACIÓN DEL CONTRATO OBJETO DE INTERVENTORÍA:

- a) Elaborar y suscribir el acta de entrega y recibo a satisfacción (Acta de entrega y recibo a satisfacción final del objeto contractual).
- b) Elaborar el proyecto de Acta liquidación del contrato objeto de la Interventoría en un tiempo máximo de 30 días calendario contado a partir de la fecha de terminación y remitirla a LA CONTRATANTE, para su revisión y aprobación final junto con la totalidad de los soportes.
- c) Exigir y obtener del CONTRATISTA DE OBRA los paz y salvos a los que haya lugar según la naturaleza del contrato.
- d) Garantizar el proceso de liquidación del CONTRATO DE OBRA y el CONTRATO DE INTERVENTORÍA.
- e) Elaborar y suscribir oportunamente el acta de terminación de contrato y dejar consignadas las observaciones pertinentes que no permitieron el recibo a satisfacción del proyecto

15.3. OBLIGACIONES JURÍDICAS:

LA INTERVENTORÍA se obliga a ejecutar las siguientes obligaciones de carácter jurídico, con el fin de cumplir con el objeto contractual:



- a) Adoptar las medidas necesarias para que el CONTRATO DE OBRA se desarrolle en condiciones de eficacia, eficiencia y oportunidad.
- b) Verificar y exigir que se otorguen las garantías establecidas, velar por que estas permanezcan vigentes de acuerdo con las condiciones estipuladas en el contrato y realizar al CONTRATISTA DE OBRA los requerimientos del caso, cuando sea necesario modificar las mismas en valor o en plazo. En caso de que el CONTRATISTA DE OBRA no realice las ampliaciones a que haya lugar, el INTERVENTOR deberá informar a LA CONTRATANTE de este evento, con el fin de que se tomen las medidas respectivas.
- c) Entregar información a la CONTRATANTE y al supervisor designado, relacionada con el incumplimiento del CONTRATO DE OBRA, con hechos o circunstancias que puedan constituir actos de corrupción tipificados como conductas punibles, o que puedan poner o pongan en riesgo el cumplimiento del CONTRATO DE OBRA.
- d) En caso de cualquier tipo de presunto incumplimiento del contrato, el INTERVENTOR deberá entregar al Supervisor designado un concepto el cual debe contener los hechos que puedan constituir un retraso en la ejecución total o parcial de las obligaciones adquiridas en virtud del presente contrato, o del incumplimiento de una o varias de las obligaciones a cargo de El CONTRATISTA DE OBRA según el caso, aportando las evidencias que así lo soporten; así como la tasación por los presuntos retrasos o incumplimientos.
- e) Informar de manera oportuna sobre cualquier situación que pueda llegar a implicar una modificación contractual.
- f) Cumplir y Velar por el cumplimiento de las obligaciones laborales y aportes parafiscales que se generen con relación al contrato suscrito, en especial verificando que los empleados del CONTRATISTA DE OBRA se encuentren afiliados al Sistema de Seguridad Social (salud, pensiones y riesgos profesionales) y se dé cumplimiento a la Ley 789 de 2002, Ley 797 de 2003 y sus decretos reglamentarios y demás normas concordantes, así como aquellas normas que lo modifiquen, adicionen o sustituyan.
- g) Proyectar el acta de recibo a satisfacción de ejecución del proyecto, así como el acta de entrega a la Entidad Territorial y las demás actas necesarias en el marco del CONTRATO DE OBRA.
- h) Proyectar, aprobar y firmar según corresponda, las actas de entrega y recibo a satisfacción final de obra y acta de liquidación del CONTRATO DE OBRA y del CONTRATO DE INTERVENTORÍA, allegando la documentación requerida, de acuerdo con los lineamientos y plazos establecidos por la CONTRATANTE. Atender los requerimientos de la Contratante y el supervisor designado hasta lograr la suscripción de las actas por parte del CONTRATISTA DE OBRA
- i) Estudiar y conocer la organización y normatividad vigente de la CONTRATANTE, para su aplicación y cumplimiento en el contrato principal y en el CONTRATO DE INTERVENTORÍA, en especial lo establecido en el Manual Operativo del PATRIMONIO AUTÓNOMO FINDETER- MEN 268-2019.
- j) Cumplir y atender las instrucciones impartidas por la CONTRATANTE y el Supervisor designado, que en materia jurídica y legal se formulen.
- k) Poner en conocimiento de la CONTRATANTE y el Supervisor designado, de manera oportuna todas las comunicaciones que se generen en el ejercicio del Contrato de Interventoría.
- l) Suscribir el Acta de liquidación del contrato, una vez se cumplan todas las obligaciones necesarias para tal fin, tales como, la terminación del contrato suscrito por las partes, la debida entrega del archivo a FINDETER y la aprobación por parte de la interventoría de los documentos de liquidación finales presentados a la terminación del contrato. En todo caso el trámite de suscripción de la respectiva acta de liquidación deberá corresponder a los procedimientos establecidos por FINDETER.
- m) Las demás que de conformidad con la normatividad vigente y con su naturaleza correspondan a la función de interventoría en lo que a obligaciones jurídicas y legales se refiere.

15.4. OBLIGACIONES TÉCNICAS:

LA INTERVENTORÍA se obliga a ejecutar las siguientes obligaciones de carácter técnico con el fin de cumplir con el objeto contractual:



- a) Conocer previamente a la iniciación de los contratos, la localización de las obras en el terreno para identificar qué áreas de interés ambiental se van a intervenir y cuáles son las exigencias de la autoridad ambiental para su intervención.
- b) Verificar y aprobar la localización de los trabajos y de sus condiciones técnicas para iniciar y desarrollar el objeto del contrato.
- c) Verificar, exigir y controlar permanentemente que el CONTRATISTA DE OBRA cuente con la infraestructura física y el recurso humano suficiente para adelantar la implementación y cumplimiento de los requerimientos exigidos por las entidades competentes a través de los permisos otorgados para el desarrollo del contrato.
- d) Asegurar y validar el cumplimiento de todas las condiciones, entregables y especificaciones técnicas contenidas según los diagnósticos realizados por Findeter, del proceso objeto de la presente interventoría.
- e) Verificar que el CONTRATISTA DE OBRA cumpla las normas y especificaciones técnicas establecidas para el desarrollo del contrato. En caso de identificación de cambios en las especificaciones, deberá informar a LA CONTRATANTE, para su evaluación y aprobación. Para el efecto deberá tener disponible para consulta inmediata un compendio impreso de las normas y especificaciones aplicables según el tipo de proyecto.
- f) Revisar y aprobar el Plan de Manejo Ambiental y el Plan de Manejo de Tránsito elaborados por el CONTRATISTA DE OBRA.
- g) Asegurar la realización de los comités de seguimiento, uno (1) por semana, donde se incluya presentación audiovisual de los avances por parte del CONTRATISTA DE OBRA.
- h) Verificar el cumplimiento del CONTRATISTA DE OBRA, frente a la obligación de identificación y gestión de permisos necesarios para ejecución del proyecto, así como el costo de las mismas, los cuales dependen de la naturaleza del mismo, esto incluye permisos de vertimientos, ocupación de cauces, servidumbres y legalidad de lotes, permisos ambientales, Licencia de construcción, entre otros. Cuando aplique.
- i) Verificar los requerimientos exigidos en los permisos, resoluciones y demás requisitos indispensables para el desarrollo normal del contrato. Para el efecto deberá tener disponible para consulta inmediata un compendio impreso de los permisos y resoluciones aplicables según el tipo de proyecto.
- j) Emitir los conceptos que LA CONTRATANTE, solicite en marco de la ejecución de su contrato dentro del plazo requerido.
- k) Emitir los conceptos técnicos de aprobación correspondiente a la construcción de las obras.
- l) Cualquier cambio que se requiera efectuar a un diseño, debe ser previamente autorizado por escrito por parte de LA CONTRATANTE, y del supervisor. Por ningún motivo se deben efectuar cambios a los diseños por su cuenta, porque en ese momento la responsabilidad del diseñador sobre las obras pasa a ser del INTERVENTOR.
- m) Asegurar y acompañar el proceso de socialización según el PGS a la comunidad.
- n) Velar por el cumplimiento por parte del CONTRATISTA DE OBRA de la normatividad ambiental y plan de manejo ambiental. Para el efecto deberá contar en obra con un compendio impreso de las normas vigentes aplicables según el tipo de proyecto que se ejecute.
- o) Adelantar revisión permanente de todas las obligaciones y productos del CONTRATO OBRA, de forma que controle la correcta ejecución del objeto contractual y el cumplimiento de las condiciones de calidad y oportunidad a las que se obligó el CONTRATISTA DE OBRA.
- p) Revisar y aprobar el diseño propuesto para el cerramiento provisional de la obra o de las zonas por intervenir, de manera tal que se proteja los sitios de construcción de la obra del acceso de personas ajenas a los trabajos, evite perturbaciones de tránsito e incomodidades a los vecinos y a transeúntes internos y externos.
- q) Evaluar y aprobar el cronograma presentado por el CONTRATISTA DE OBRA, solicitando los ajustes pertinentes, hacerle seguimiento en tiempo real a dichos cronogramas; requerir al CONTRATISTA DE OBRA que explique las desviaciones del cronograma que se generen; promover con el CONTRATISTA DE OBRA medidas de reacción para superar las causas que dieron lugar a las desviaciones del cronograma; si las causas de las desviaciones no se superan, generar alertas oportunas a la CONTRATANTE y al supervisor designado, reflejando toda la trazabilidad y gestión de la INTERVENTORÍA, sin perjuicio de las facultades que a la CONTRATANTE le corresponden.
- r) Velar por el cumplimiento del cronograma y flujo de inversión del contrato, efectuando controles periódicos de las actividades programadas suscribiendo el acta respectiva, así mismo recomendar los ajustes a los que haya



- lugar. En caso de incumplimiento, el INTERVENTOR deberá informar oportunamente a LA CONTRATANTE, y sugerir si es el caso la aplicación de los procedimientos sancionatorios establecidos en el contrato.
- s) Promover con el CONTRATISTA DE OBRA planes especiales de reacción, con acciones eficaces para solucionar y superar las situaciones que dificulten la ejecución del contrato o que representen riesgos de gestión y hacerle seguimiento permanente al cumplimiento de dichos planes.
 - t) Estudiar y resolver oportunamente los requerimientos y soluciones de carácter técnico planteadas por el contratista de obra que no impliquen modificaciones al CONTRATO DE OBRA. En caso de requerir modificaciones, la INTERVENTORÍA deberá comunicarle de manera inmediata a la CONTRATANTE y al Supervisor designado, para su decisión, comunicación que deberá ir acompañada de su concepto y soportadas con la debida justificación técnica, financiera, contable, administrativa y jurídica, según corresponda.
 - u) Abrir, llevar y tener la custodia del libro o bitácora para registrar en él, el personal diario, tanto de la INTERVENTORÍA como el personal del CONTRATISTA DE OBRA con sus respectivas firmas, los equipos, las novedades, órdenes e instrucciones impartidas durante el plazo del contrato, garantizando su permanencia en la obra.
 - v) Impartir por escrito las instrucciones de carácter obligatorio al CONTRATISTA DE OBRA de conformidad con lo establecido, en el marco de la ley y de lo pactado contractualmente.
 - w) Requerir al CONTRATISTA DE OBRA el cumplimiento de las obligaciones previstas en el CONTRATO DE OBRA y en las leyes y normas que le sean aplicables de manera escrita informando oportunamente a la CONTRATANTE y al Supervisor designado.
 - x) Revisar durante la ejecución del proyecto la permanencia de las referencias topográficas y exigir al CONTRATISTA DE OBRA su protección, traslado o reposición cuando sea necesario.
 - y) Asesorar y suministrar la información que requieran la CONTRATANTE, el Supervisor designado o las Entidades de control de manera oportuna
 - z) Emitir documento de justificación técnica de cualquier modificación a los diseños o estudios técnicos entregados por LA CONTRATANTE (debidamente soportada), cuando a esto hubiere lugar y presentarla ante el supervisor designado.
 - aa) Emitir concepto sobre la pertinencia de suscribir prórrogas, suspensiones, prórroga de las suspensiones o cualquier otra modificación al CONTRATO DE OBRA, acompañando las justificaciones correspondientes y presentando las recomendaciones y el plan de reacción con medidas efectivas para conjurar las causales que las motivaron. Estas modificaciones deben ser razonables y proporcionales.
 - bb) Revisar las solicitudes de prórrogas, modificaciones, suspensiones, etc., presentadas por el CONTRATISTA DE OBRA y emitir un concepto técnico al respecto a LA CONTRATANTE. Adicionalmente, deberá elaborar, revisar y remitir dichas solicitudes para su aprobación con la suficiente antelación a la fecha requerida para su evaluación e implementación. Dichas solicitudes deben estar claramente justificadas.
 - cc) Constatar la información suministrada por el CONTRATISTA DE OBRA frente a la verificación de cantidades de obra incluidas en el presupuesto ofertado por el CONTRATISTA DE OBRA y de las actividades requeridas para la ejecución del proyecto sean las correctas, incluidos los ítems no previstos. Estos no podrán ser ejecutados sin autorización de la Interventoría, previo aval de la Supervisión de FINDETER.
 - dd) Conceptuar sobre la necesidad de efectuar modificaciones al contrato en lo que respecta a modificaciones del alcance del proyecto, remitiendo los soportes correspondientes a la CONTRATANTE y al supervisor designado. Le está prohibido a la INTERVENTORÍA aprobar la ejecución de actividades de obra que no estén contemplados en el CONTRATO, sin que previamente la CONTRATANTE haya suscrito el respectivo contrato adicional. Cualquier actividad que se ejecute sin la celebración previa de la modificación contractual, será asumida por cuenta y riesgo de la INTERVENTORÍA y del CONTRATISTA DE OBRA.
 - ee) Advertir de manera oportuna situaciones que puedan poner en riesgo las inversiones o que puedan comprometer la funcionalidad del proyecto.
 - ff) Asistir y participar activamente en los comités de seguimiento técnicos o reuniones, convocadas por la CONTRATANTE o el supervisor designado.
 - gg) Verificar y aprobar la existencia y calidad de planos, diseños, permisos, autorizaciones, estudios, cálculos, memorias de cantidades, especificaciones y demás consideraciones técnicas que estime necesarias para suscribir el acta u orden de inicio de obra por parte del CONTRATISTA DE OBRA.



- hh) Controlar e inspeccionar permanentemente la calidad de los trabajos, equipos, materiales, bienes, insumos y productos. Para lo anterior, el INTERVENTOR exigirá al CONTRATISTA DE OBRA efectuar los ensayos de laboratorio o pruebas necesarias para el control de calidad de los mismos, así como realizará los ensayos de laboratorio o pruebas requeridas para verificar y aprobar que el CONTRATISTA DE OBRA esté cumpliendo con las normas y especificaciones técnicas establecidas para el contrato. En caso de que estas pruebas o ensayos no cumplan con los resultados, el INTERVENTOR deberá dejar registro de la implementación y verificación de las acciones correctivas pertinentes.
- ii) Aprobar los laboratorios donde se llevarán a cabo ensayos de acuerdo a las necesidades del proyecto, los cuáles deben ser certificados. En caso que aplique.
- jj) Verificar calibración de equipos de topografía y demás utilizados en durante la ejecución del proyecto.
- kk) Verificar la permanencia, calidad y cumplimiento de condiciones técnicas de los diferentes equipos ofrecidos por el CONTRATISTA DE OBRA para la ejecución del proyecto.
- ll) Verificar que los materiales pétreos de obra provengan de canteras debidamente aprobadas por la autoridad competente solicitando al CONTRATISTA DE OBRA los documentos necesarios para este fin.
- mm) Solicitar la demolición, reconstrucción o reparación de las obras que no cumplan con las calidades y especificaciones técnicas exigidas. En caso que aplique
- nn) Verificar y garantizar que la disposición final de los escombros se realice en los sitios autorizados para ello.
- oo) Aprobar los procedimientos constructivos, de forma tal que sean compatibles, no solo con los requerimientos técnicos necesarios, sino con las disposiciones legales, las normas especiales para la gestión y obtención de las autorizaciones y permisos específicos requeridos para el uso y aprovechamiento de los recursos naturales. En caso de que no se dé cumplimiento a lo anterior EL INTERVENTOR podrá ordenar la modificación de los procedimientos o la suspensión de los trabajos.
- pp) Verificar la instalación de las Vallas por el contratista de obra, en las condiciones y cantidades exigidas por LA CONTRATANTE, las cuales deberán actualizarse y permanecer legibles durante todo el plazo de ejecución del CONTRATO DE OBRA.
- qq) Revisar, verificar y aprobar cualquier solicitud de cambio en el equipo de trabajo del CONTRATISTA DE OBRA durante la ejecución del CONTRATO, con el fin de que cumpla con lo ofertado así como con lo establecido en los términos de referencia, para lo cual deberá emitir un informe y remitirlo a la CONTRATANTE y al Supervisor designado.
- rr) Poner en conocimiento de la CONTRATANTE y el Supervisor designado, de manera oportuna todas las comunicaciones que se generen en el ejercicio del Contrato de Interventoría.
- ss) Verificar de manera permanente y mediante las herramientas necesarias el cumplimiento por parte del CONTRATISTA DE OBRA frente a la normatividad técnica aplicable a la obra.
- tt) Llevar un registro de la provisión, consumo y existencia de los materiales explosivos utilizados en la obra, así como la medida de las obras que se realicen con su aplicación, el equipo utilizado y el personal encargado de su manejo. Además del cumplimiento de las normas vigentes establecidas por el Ministerio de Defensa para su manejo y control.
- uu) Dar visto bueno a las modificaciones técnicas en procedimientos que sean convenientes para resolver problemas que pueden afectar las obras en construcción, previamente presentadas por el CONTRATISTA DE OBRA.
- vv) Verificar que el CONTRATISTA DE OBRA entregue los planos definitivos de la obra construida, los cuales deben incluir las modificaciones realizadas durante la ejecución del proyecto y aprobar su contenido.
- ww) Revisar, estudiar, conceptuar y aprobar los planos record y manuales de operación y mantenimiento de obras y equipos elaborados por el CONTRATISTA DE OBRA o el PROVEEDOR cuando aplique.
- xx) Realizar de manera conjunta con el CONTRATISTA DE OBRA las mediciones de cantidades de obra para determinar el avance de obra sobre el presupuesto ofertado por el CONTRATISTA DE OBRA, registrándolas de manera ordenada y clara, y que permitirán igualmente la presentación de los pagos parciales de obra.
- yy) Tomar las acciones que sean pertinentes y necesarias con el fin que el CONTRATISTA DE OBRA cumpla con los equipos y en las cantidades ofrecidas.
- zz) Solicitar la implementación de los frentes de trabajo necesarios para la óptima ejecución del proyecto dentro del plazo establecido y verificar que el CONTRATISTA DE OBRA cumpla con esto.



- aaa) Verificar que el CONTRATISTA DE OBRA adelante los monitoreos ambientales (agua, aire, ruido, inventarios) a que haya lugar estipulados en el PIGA, PMA, en la respectiva licencia ambiental o frente al trámite, solicitud y requerimiento de permiso ambiental; cuando aplique.
- bbb) Tener en cuenta que la programación inicial del proyecto, la cual permite comparar el avance real Vs. el avance planificado, con el propósito de establecer las desviaciones del proyecto y tomar acciones correctivas oportunas, es decir, se convierte en el punto de partida técnico de valor ganado; el INTERVENTOR deberá revisar y aprobar la programación presentada por EL CONTRATISTA DE OBRA con base en los puntos de obligatorio cumplimiento según términos de referencia del proceso de obra. Su no cumplimiento será causal de las sanciones respectivas.
- ccc) EL INTERVENTOR deberá implementar, frentes de trabajo simultáneos como mínimo UNA (01) jornada de trabajo EXTENDIDA de DIEZ (10) horas como mínimo, exigiendo al CONTRATISTA DE OBRA las condiciones adecuadas para el desarrollo de las actividades.
- ddd) El INTERVENTOR deberá revisar y aprobar el plan de trabajo y la programación para la ejecución del contrato presentados por el CONTRATISTA DE OBRA antes de la suscripción del acta u orden de inicio. Lo anterior representado en un diagrama de Gantt, identificando actividades asociadas a los productos entregables concretos, duración, relaciones de precedencia entre actividades, y definición de la ruta crítica del proyecto.
- eee) Analizar y conceptuar sobre el alcance y el presupuesto efectivo del proyecto, resultado de la revisión de la documentación presentada por el contratista de obra si se llega a requerir alguna modificación al alcance del proyecto, verificando que el CONTRATISTA DE OBRA haya cumplido el deber de formular el presupuesto propuesto efectuando comparaciones de precios, mediante estudios o consultas de las condiciones del mercado de la zona de ejecución del proyecto.
- fff) Verificar oportuna y permanentemente las actividades establecidas en el contrato, a partir de la información suministrada y presentar un informe LA CONTRATANTE, sobre los aspectos que repercutan en el normal desarrollo de los contratos y que puedan implicar modificaciones a los mismos.
- ggg) Llevar a cabo las demás actividades conducentes al desarrollo del objeto contractual, conforme con los requerimientos técnicos pertinentes, certificando el cumplimiento técnico del contrato en sus diferentes etapas de ejecución.
- hhh) El INTERVENTOR, verificará el cumplimiento por parte del contratista de obra del manejo de los posibles impactos derivados de la ejecución de la misma, teniendo en cuenta lo relacionado con el manejo de los sobrantes provenientes de la obra y su debida disposición acorde a las normas legales en materia de Zodmes (Zona de Manejo de Escombros de Excavaciones) así como el manejo paisajístico una vez terminada la obra
- iii) En caso de requerirse, revisar y aprobar los ajustes, complementaciones, aclaraciones o modificaciones al diseño y todas las soluciones técnicas que plantee el contratista de obra, con el personal dispuesto en el presente documento.
- jjj) Las demás actuaciones que de conformidad con la normatividad vigente y con su naturaleza.

15.5. OBLIGACIONES SOCIALES

- a) LA INTERVENTORÍA se obliga a ejecutar las siguientes obligaciones de carácter social con el fin de cumplir con el objeto contractual:
- b) Verificar y garantizar el desarrollo e implementación en su totalidad del Plan de Gestión Social, y Reputacional, de acuerdo a los componentes y productos relacionados en los lineamientos del anexo correspondiente.
- c) Asegurar que el Contratista de obra debe garantizar el desarrollo del proyecto y del plan de gestión social con todos sus componentes y productos de manera virtual y/o presencial, dando cumplimiento al distanciamiento social siempre y cuando se tenga condiciones de la pandemia COVID-19 decretada por el Gobierno Nacional, lo cual se puede acreditar con la grabación de la reunión y el listado de asistencia a la misma.
- d) Asesorar y acompañar al Contratista de obra en todas las actividades comunitarias del Plan de Gestión Social y Reputacional.
- e) Solicitar, verificar y asesorar los cronogramas, herramientas de comunicación y divulgación, y las metodologías requeridas para el desarrollo e implementación de todos los productos contenidos en el Plan de Gestión Social y Reputacional del Contratista de obra.



- f) Velar y actuar por el bienestar social en beneficio de la comunidad y demás actores interesados.

15.6. OBLIGACIONES FINANCIERAS Y CONTABLES:

LA INTERVENTORÍA se obliga a ejecutar las siguientes obligaciones de carácter financiero y contable con el fin de cumplir con el objeto contractual:

- a) Garantizar la eficiente y oportuna inversión de los recursos establecidos en los contratos.
- b) Elaborar junto con el CONTRATISTA DE OBRA las actas de avance en la ejecución.
- c) Revisar, aprobar y conceptuar, previo cumplimiento de las obligaciones contractuales, sobre las solicitudes de pago formuladas por el CONTRATISTA DE OBRA, con el fin de garantizar el cumplimiento de los requisitos establecidos por LA CONTRATANTE, y la normatividad vigente.
- d) Llevar un registro cronológico de los pagos, ajustes y deducciones efectuadas. Así como de la relación de los documentos que allegue EL CONTRATISTA DE OBRA para tal efecto.
- e) Verificar que el CONTRATO DE OBRA cuente con recursos económicos disponibles durante todo el plazo de ejecución.
- f) Realizar el seguimiento al avance físico y financiero al CONTRATO DE OBRA, de acuerdo con el cronograma, de tal manera que, si se detectan atrasos e incumplimientos parciales o totales, se requiera oportunamente al CONTRATISTA DE OBRA y se adopte un plan de contingencia adecuado y, de continuar con los mismos, se adopten las medidas pertinentes o se inicien las acciones legales a que haya lugar.
- g) Controlar en detalle el estado financiero, legal y contable del CONTRATO DE OBRA, llevando un registro de cada una de las operaciones.
- h) Realizar un balance semanal del porcentaje de avance de la obra mediante la medición de cantidades de obra que se realizan con el CONTRATISTA DE OBRA.
- i) Verificar y controlar el balance de ejecución del contrato, para garantizar el cumplimiento del objeto dentro del presupuesto asignado.
- j) Verificar antes de cada pago que el CONTRATISTA DE OBRA haya cumplido cabalmente con todas sus obligaciones relacionadas con pagos de seguridad social en salud, pensiones y riesgos profesionales, así como en parafiscales de SENA, ICBF, Caja de compensación familiar y liquidaciones del personal que se retire de la obra.
- k) Efectuar el balance presupuestal de ejecución del contrato para efectos de la liquidación.

16. NORMATIVIDAD APLICABLE

Las siguientes son algunas de las normas cuyo cumplimiento será exigible a EL CONTRATISTA DE OBRA:

- Ley 388 de 1997 Ordenamiento Territorial.
- Ley 400 de 1997. Reglamento colombiano de Construcciones Sismo Resistentes y aquellas normas que la modifiquen o desarrollen.
- Normas Colombianas de Diseño y Construcción Sismo Resistentes que aplique de acuerdo con los diseños aprobados vigente.
- NSR-10 y sus decretos reglamentarios, complementarios y cualquier otra norma vigente que regule el diseño y construcción sismo resistente en Colombia.
- Ley 361 de 1997 “por la cual se establecen mecanismos de integración social de las personas con limitación y se dictan otras disposiciones.”, y aquellas normas que la modifiquen o desarrollen, en lo que resulte aplicable al presente proyecto. NTC. 4144, NTC. 4201, NTC. 4142, NTC. 4139, NTC. 4140, NTC. 4141, NTC. 4143, NTC. 4145, NTC. 4349, NTC. 4904, NTC. 4960.
- Ley 1618 de 2013 – Disposiciones para Garantizar el Pleno Ejercicio de los Derechos de las Personas con Discapacidad.
- Legislación de Seguridad Industrial Salud Ocupacional. Análisis y aplicación de las normas de Construcción y Adecuación en Salud Ocupacional, según Resolución 2400 de 1979.
- INVIAS para rellenos granulares y especificaciones de pavimentos. (en casos que aplique)



- Tránsito (disposiciones vigentes para el impacto de tráfico, vehículos y maquinaria de obra).
- Normas de Salubridad (entre otras: ley 09 de 1979, NTC 920-1 de 1997, NTC 1500 de 1979, NTC 1674 de 1981, NTC 1700 de 1982).
- Normas Ambientales Ley 373 de 1997 Uso eficiente y racional del agua, Decreto 1753 de 1994, GTC 24 de 1989
- Dar cumplimiento a las Normas NTCGP 1000:2004 e ISO 9001:2008.
- Norma Técnica Colombiana NTC 6199 versión vigente.
- Decreto 1575 DE 2007 por el cual se establece el Sistema para la Protección y Control de la Calidad del Agua para Consumo Humano.
- Análisis y aplicación de normas ambientales, gestión ambiental y manejo de residuos.
- Reglamentación de manejo ambiental y recursos hídricos. Legislación ambiental Distrital y Nacional.
- Emisiones atmosféricas, Decreto 948 05/06/1995 Min Ambiente, Vivienda y Desarrollo Territorial Establece normas de prevención y control de la contaminación atmosférica y la protección de la calidad del aire.
- NFPA 101 Código de Seguridad Humana
- Resolución 2413 22/05/1979 Min. De Trabajo y seguridad social. Establece el Reglamento de Higiene y seguridad en la construcción.
- Resolución 1409 de julio 23 de 2012, reglamento de seguridad de trabajo en alturas
- Resolución 627 07/04/2006 Ministerio de Medio Ambiente por la cual se establece la norma nacional de emisión de ruido y ruido ambiental.
- Normas NFPA-NEC y Código Nacional de Incendios. Cuando aplique.
- Reglamento técnico del sector de agua potable y saneamiento básico, RAS
- Código colombiano de fontanería NTC-1500.
- NORMAS AISC, AISI.
- Código para suministro y distribución de agua para extinción de incendios en edificaciones, NTC-1669. Cuando aplique.
- Normativas ASHRAE referentes a eficiencia energética (90.1) y confort térmico (62.1).
- Código Eléctrico Nacional, norma NTC 2050.
- Reglamento técnico vigente de instalaciones eléctricas Resolución No. 18 0398 de 7 de abril de 2004 expedida por el Ministerio de Minas y Energía (RETIE).
- Las normas vigentes de la empresa de energía encargada del suministro y control de la energía en la localidad.
- Reglamento técnico de instalaciones eléctricas, RETIE y NTC 2050, Reglamento Técnico de Iluminación y Alumbrado Público RETILAP.
- Normas de las empresas locales de servicios públicos o con las que se proveerá los servicios.
- Legislación de tránsito vehicular y peatonal vigentes.
- Normatividad vigente a nivel nacional para la movilización de maquinaria y equipo pesado expedido por la entidad competente según el tipo de obra, por la entidad competente.
- Norma NTC 2505 y demás Normas Técnicas de las empresas prestadoras de los servicios.
- Estudio de microzonificación sísmica del lugar donde se desarrollará el proyecto.
- Demás normas aplicables para los diferentes aspectos del Proyecto de acuerdo con las particularidades del diseño y construcción del mismo, determinadas por factores del entorno (localización del Proyecto) y su regulación específica.
- Resolución 14881 de 1.983: Reglamentación para accesibilidad a discapacitados.
- Lineamientos de espacios para la construcción de infraestructuras de atención a la primera infancia
- Decreto nacional 1285 de 2015 (junio 2015): Por el cual se modifica el Decreto 1077 de 2015.
- Resolución 0549 de 2015 (julio 2015): Por la cual se reglamenta el Capítulo 1 del Título 7 de la parte 2, del Libro 2 del Decreto 1077 de 2015, en cuanto a los parámetros y lineamientos de construcción sostenible y se adopta la Guía para el ahorro de agua y energía en edificaciones.
- Cartilla de Andenes de Bogotá, vigente (Decreto 561-15).
- Norma Técnica Colombiana NTC 5610 – “Accesibilidad de las personas al medio físico. Señalización táctil”.



- Norma Técnica Colombiana NTC 4109 – “Prefabricados de Concreto. Bordillos, Cunetas y Topellantas de Concreto”.
- Manual de Especificaciones Técnicas de Diseño y Construcción de Parques y Escenarios Públicos de Bogotá D.C.
- Norma Técnica Colombiana NTC 4595
- Las demás que modifiquen las anteriores.
- Las demás que le sean aplicable al objeto contractual.

17. SUPERVISIÓN

La supervisión del contrato será ejecutada por quien se designe de la Vicepresidencia Técnica - Gerencia de Infraestructura de FINDETER, quien realizará el seguimiento técnico, administrativo, financiero, contable ambiental y jurídico del contrato desempeñando las funciones previstas en el Manual de Supervisión vigente, verificando además la correcta ejecución del objeto contratado.

El Supervisor del contrato está facultado para solicitar informes, aclaraciones y explicaciones sobre el desarrollo de la ejecución contractual y será responsable por mantener informado a LA CONTRATANTE de los hechos o circunstancias que puedan constituir actos de corrupción tipificados como conductas punibles o que puedan poner o pongan en riesgo el cumplimiento del contrato, o cuando se presente incumplimiento.

En ningún caso el Supervisor goza de la facultad de modificar el contenido y alcance del contrato suscrito entre EL CONTRATISTA y LA CONTRATANTE, ni de eximir, a ninguno de ellos, de sus obligaciones y responsabilidades.

18. GARANTÍAS

18.1. GARANTÍA DE SERIEDAD DE LA PROPUESTA

El proponente deberá constituir a su costa, y presentar con su oferta, una póliza de seguro expedida por una compañía de seguros legalmente constituida en Colombia que ampare la seriedad de la propuesta en **FORMATO ENTRE PARTICULARES** con las siguientes características:

EL PROPONENTE se constituirá como TOMADOR Y AFIANZADO, y EL CONTRATANTE como ASEGURADO Y BENEFICIARIO.

La póliza de seriedad de la oferta deberá contener expresamente el **NÚMERO** y el **OBJETO de la convocatoria**.

Tratándose de proponente plural, deberá indicar sus integrantes y porcentaje de participación.

Con la presentación oportuna de la propuesta, se entiende que la misma es irrevocable y que el proponente mantiene vigentes todas las condiciones durante toda la vigencia de la póliza, incluidas las prórrogas de los plazos que llegaren a presentarse en las respectivas adendas a los Términos de Referencia.

Esta garantía deberá señalar expresamente que:

La aseguradora cubre a LA CONTRATANTE de los perjuicios imputables al proponente, en los siguientes eventos:

- a) La no suscripción del contrato sin justa causa por parte del proponente seleccionado.
- b) La no ampliación de la vigencia de la garantía de seriedad de la oferta cuando el término previsto en los términos de referencia o las reglas de participación se prorrogue, o cuando el término previsto para la suscripción del contrato se prorrogue, siempre y cuando esas prórrogas no excedan un término de tres (3) meses.
- c) El retiro de la oferta después de vencido el término fijado para la presentación de las propuestas.



- d) La no presentación por parte del proponente seleccionado de la garantía de cumplimiento exigida por LA ENTIDAD para amparar el incumplimiento de las obligaciones del contrato.

El proponente deberá constituir a su costa, y presentar con la oferta, una garantía de seriedad de la propuesta la cual deberá contener las siguientes características:

- a) **CONTRATANTE: PATRIMONIO AUTÓNOMO FINDETER- MEN 268-2019.** identificado con NIT. 830.053.105-3
- b) **AMPAROS:** La Garantía de Seriedad deberá cubrir los perjuicios derivados del incumplimiento de la oferta y tendrá carácter indemnizatorio.
- c) **VALOR ASEGURADO:** La Garantía de Seriedad de la oferta deberá ser equivalente al 10% del valor total del presupuesto de la convocatoria.
- d) **VIGENCIA:** Deberá tener una vigencia de cuatro (4) meses contados a partir de la fecha de cierre del proceso. En caso de ampliarse la fecha de cierre, deberá ajustarse la vigencia de la póliza.

Presentada oportunamente la garantía, verificado que corresponde al proceso de selección, si no contiene los requerimientos de los términos de referencia, el proponente deberá aclarar o subsanarlos, para luego remitir las modificaciones dentro del término perentorio fijado en el cronograma del proceso, so pena del rechazo de la oferta.

El proponente debe aportar el soporte de pago de la prima correspondiente. No se admitirá la certificación de No expiración por falta de pago, ni el soporte de transacción electrónica.

18.2. GARANTÍA ÚNICA DE CUMPLIMIENTO

Con el objeto de respaldar el cumplimiento de todas y cada una de las obligaciones que surjan a cargo del contratista frente a la entidad, por razón de la celebración y ejecución del contrato, el estudio previo efectuado y la previsión de los posibles riesgos en la ejecución del mismo, se determinó la necesidad de establecer los siguientes amparos dentro de la garantía que el contratista deberá constituir y presentar a LA CONTRATANTE, expedidas por una compañía de seguros legalmente constituida en Colombia, con los siguientes amparos, cobertura y vigencia:

| AMPARO | MONTO DEL AMPARO | VIGENCIA |
|--|----------------------------|---|
| Cumplimiento | 30% del valor del contrato | Vigente por el plazo de ejecución del contrato y seis (6) meses más |
| De Salarios, prestaciones sociales e indemnizaciones laborales | 10% del valor del contrato | Vigente por el plazo de ejecución del contrato y tres (3) años más. |
| Calidad del Servicio | 30% del valor del Contrato | Vigente por el plazo de ejecución del contrato y por tres (3) años contados a partir de la suscripción del Acta de entrega y recibo a satisfacción final del contrato. |

18.3. GARANTÍA DE RESPONSABILIDAD CIVIL EXTRA CONTRACTUAL

| AMPARO | MONTO DEL AMPARO | VIGENCIA |
|--|----------------------------|--|
| Responsabilidad Civil Extracontractual | 20% del valor del Contrato | Vigente por el plazo de ejecución del contrato |



Las garantías deberán aportarse para su aprobación acompañadas de los respectivos anexos y soportes de la misma y el soporte de pago de la prima correspondiente. No será válido para el proceso la certificación de No expiración por falta de pago ni el soporte de la transacción electrónica.

La aprobación de las garantías por parte de LA CONTRATANTE es requisito previo para el inicio de la ejecución de los contratos, razón por la cual, ningún contrato en el que se haya previsto la existencia de garantías podrá iniciar su ejecución sin la respectiva aprobación de estas.

19. CLAUSULAS ESPECIALES A TENER EN CUENTA

Teniendo en cuenta que el recurso asignado por el Ministerio de Educación Nacional – MEN para ejecutarse en el contrato, corresponde a los recursos requeridos de acuerdo con el alcance del proyecto y que fueron viabilizado; en el evento de presentarse durante la ejecución del contrato un cambio en el alcance del proyecto o una variación en la cantidad de obra, que lleven a superar el valor del contrato, dicha situación debe ser planteada a la Interventoría y al Supervisor del contrato por parte de FINDETER para que se proceda de conformidad con los procedimientos establecidos en el Contrato Interadministrativo. En caso de aprobación se deberá proceder de conformidad con lo establecido para la adición del contrato.

Considerando que el contrato de interventoría es accesorio al CONTRATO DE EJECUCIÓN DEL PROYECTO (principal), el acaecimiento de las situaciones que dan lugar a que operen las condiciones resolutorias del CONTRATO DE OBRA, le son oponibles al interventor y por lo tanto, generan la resolución del contrato de interventoría frente a dicho contrato, según corresponda. Dichas circunstancias son las establecidas en la convocatoria que se adelanta para contratar “LA VALIDACIÓN Y/O AJUSTE DE DIAGNÓSTICOS Y EJECUCIÓN DE LAS OBRAS DE MEJORAMIENTO EN LOS ESTABLECIMIENTOS EDUCATIVOS UBICADOS EN COMUNIDADES INDÍGENAS Y NARP EN PRIORIZADAS POR EL MEN Y VIABILIZADAS POR FINDETER GRUPO 11 OTRAS ETC 2 ”, en el programa de mejoramiento de establecimientos educativos ubicados en comunidades indígenas y narp en el marco del contrato interadministrativo 268 de 2019.

Le está prohibido al contratista ejecutar ítems o actividades de obra no previstos en el contrato, sin que previamente se haya suscrito el respectivo contrato adicional según corresponda. Cualquier ítem que se ejecute sin la celebración previa del documento contractual será asumido por cuenta y riesgo del INTERVENTOR, de manera que LA CONTRATANTE no reconocerá valores por tales conceptos.

19.1. CLAUSULA – INDEMNIDAD

El Contratista se obliga a:

- a. Mantener indemne a EL CONTRATANTE, a FINDETER y a sus directivos, socios, miembros de la Junta Directiva, trabajadores, colaboradores, clientes, representantes o apoderados de cualquier reclamación, pleito, queja, demanda, sanción, condena o perjuicio fundamentados en actos u omisiones de EL CONTRATISTA, en ejecución del contrato.
- b. Desplegar todas las acciones necesarias para evitar que sus empleados, familiares de los mismos, acreedores, contratistas, proveedores, subcontratistas o terceros presenten reclamaciones judiciales o extrajudiciales contra EL CONTRATANTE o FINDETER, con ocasión de acciones u omisiones suyas derivadas de la ejecución del contrato.

Todos los gastos que impliquen la defensa de los intereses del EL CONTRATANTE y FINDETER, deberán ser asumidos por el contratista.

PARÁGRAFO: Si durante la vigencia del contrato o con posterioridad se presentan reclamaciones judiciales o extrajudiciales contra EL CONTRATANTE o FINDETER, estos podrán requerir al contratista o vincularlo bajo cualquier figura procesal que resulte aplicable a su defensa o acordar con EL CONTRATISTA la estrategia de defensa que resulte más favorable a los intereses EL CONTRATANTE y FINDETER



19.2. CONDICIONES RESOLUTORIAS

Si como resultado de la verificación de las condiciones de ejecución del proyecto en la Etapa inicial de Ejecución del mismo, se presentara alguno de los eventos listados a continuación, se entenderá que dicho presupuesto fáctico constituye el acaecimiento de una condición resolutoria y por lo tanto dará origen a la resolución del contrato y a la cesación de los efectos que de éste se deriven.

Para todos los efectos de ejecución del contrato serán eventos que determinen la resolución del contrato:

- a) Cuando exista oposición de la comunidad a la construcción del proyecto, así dicha circunstancia no haya sido evidenciada en el informe producto de la etapa I. Dicha oposición de la comunidad deberá tener la entidad suficiente para hacer imposible la ejecución total o parcial del proyecto, de tal forma que no pueda adoptarse una solución técnica viable económicamente. Es responsabilidad del CONTRATISTA evidenciar que persiste la oposición de la comunidad después de implementadas las acciones del Plan de Gestión Social que incluye las actividades de socialización, concertación y negociación, si hubiese lugar. Si al finalizar estas acciones permanece la oposición de los líderes y la comunidad, se deberá demostrar con la suficiencia de soportes, que no es posible continuar con la ejecución debido a esta situación. Es responsabilidad de la INTERVENTORÍA verificar y corroborar la información y la documentación de respaldo entregada por el CONTRATISTA frente a la oposición de la comunidad.
- b) Imposibilidad por parte del CONTRATISTA DE OBRA de la obtención de permisos o licencias (si aplica). Ocurre cuando se advierte que el trazado o modificación al proyecto requiera licencias o permisos que no se puedan obtener por parte del ENTE TERRITORIAL o del CONTRATISTA DE OBRA a cuyo cargo esté la responsabilidad.
- c) Falta de servidumbres o predios. Ocurre cuando el trazado del proyecto requiera la imposición de servidumbres u obtención de predios que impliquen costos que el ENTE TERRITORIAL no pueda sufragar. El ENTE TERRITORIAL deberá pronunciarse al respecto dentro de los veinte (20) días calendario siguientes a la comunicación que haga la CONTRATANTE informando tal situación. Si en dicho término el ENTE TERRITORIAL no ha manifestado la disponibilidad de recursos para el efecto, se entenderá acaecido el hecho objeto de la condición resolutoria.
- d) Reubicación de población. Ocurre cuando en la confrontación de las condiciones de ejecución; trazado; o modificación del proyecto, se advierta que la ejecución del proyecto requiere de la reubicación de población.
- e) Si la contratante tiene conocimiento que la adjudicación del contrato se obtuvo por medios fraudulentos o mediante engaño.
- f) No allegarse por el MEN o ETC los permisos y demás requisitos de diversa índole necesarios para la ejecución del proyecto, y cuya consecución no se logre por la misma o por el contratista en un plazo máximo de **1.0 mes**, o según el plazo máximo acordado entre las partes.
- g) Deficiencias sustanciales en la validación y/o ajuste de diagnóstico certificadas por la interventoría del proyecto y avaladas por FINDETER, que impidan su ejecución y que no sean resueltas por el equipo de profesionales mínimo exigido al Contratista de Obra, como de Interventoría, o la consultoría contratada en su momento por el MEN, en un plazo máximo de **1.0 mes** o según el plazo máximo acordado entre las partes contadas a partir del pronunciamiento de la interventoría.
- h) Una vez suscrito el contrato, en el evento de no cumplir con los plazos previstos para aportar las garantías establecidas o que las mismas no sean aprobadas por causas imputables al contratista, se constituirá en causal resolutoria, sin perjuicio de que se haga efectiva la póliza de seriedad de la oferta. En aquel evento, se suscribirá el contrato con el proponente clasificado en segundo lugar en el orden de elegibilidad y así sucesivamente

Acaecida cualquier condición resolutoria de las anteriormente descritas, los derechos y obligaciones del CONTRATO se extinguirán en los términos del artículo 1536 del Código Civil, quedando resuelto el contrato, por lo tanto, el mencionado contrato de terminará de mutuo acuerdo de manera anticipada y entrará en etapa de cierre, balance financiero y ejecución, sin que se cause ningún reconocimiento económico distinto al valor de la Etapa I del CONTRATO

PARÁGRAFO PRIMERO: En caso de optarse por la alternativa de no ejecución del proyecto, previo concepto favorable de la Interventoría y por causas NO IMPUTABLES al contratista, se pagará a EL CONTRATISTA únicamente el valor establecido para la etapa de VALIDACIÓN Y/O AJUSTE DE DIAGNÓSTICOS. Por ningún motivo se pagará a EL



CONTRATISTA un valor superior al pactado para la etapa de VALIDACIÓN Y/O AJUSTE DE DIAGNÓSTICOS. En caso de incumplimiento de la REVISIÓN, AJUSTE Y COMPLEMENTACIÓN DE DIAGNÓSTICOS, LA CONTRATANTE tendrá la potestad de continuar o no con el contratista para la etapa.

PARÁGRAFO SEGUNDO: Cuando a criterio de la interventoría del proyecto la condición resolutoria surja por una acción u omisión imputable al contratista, se entenderá que es responsable por la resolución del contrato y como consecuencia, LA CONTRATANTE podrá exigirle a su arbitrio enervar la causal que suscitó el acaecimiento de la condición resolutoria o la indemnización de perjuicios.

19.3. CLÁUSULA DE GESTIÓN DE RIESGOS

Se encuentra necesario incluir el requisito de gestión de riesgos para el contratista en los siguientes términos:

GESTIÓN DE RIESGOS.

El Contratista previamente a la celebración del contrato ha hecho sus propios cálculos y estimaciones, con base en los cuales ha dimensionado su oferta. Tales estimaciones y cálculos deben haber considerado el contexto en el cual se ejecutará el contrato, así como todos los fenómenos, que puedan afectar la ejecución del contrato. En la ejecución del contrato, el Contratista se obliga a realizar todas las actividades y buenas prácticas que dicta el estado del arte en el campo del objeto contractual, con el fin de realizar la gestión de los riesgos que puedan afectar la ejecución del contrato. Dicha gestión debe contemplar como mínimo las siguientes actividades:

- a) La identificación de los riesgos
- b) El análisis cuantitativo y cualitativo mediante el cual estime la probabilidad y la consecuencia de la ocurrencia de los riesgos identificados, así como la priorización de cada uno de ellos.
- c) Realizar el respectivo plan de respuesta a los riesgos identificados, en el que se determinen las acciones que se ejecutarán con el fin de mejorar las oportunidades y reducir las amenazas que se originen en los riesgos identificados.
- d) Realizar las actividades de monitoreo y control aplicable con base en la priorización de riesgos realizada, con lo cual determinará si hay cambios en la priorización de los riesgos, si han surgido nuevos riesgos frente a los inicialmente identificados, como también si las acciones definidas en el plan de respuesta al riesgo evidencian la efectividad prevista.

Para la realización de la gestión de riesgos descrita, el Contratista deberá presentar a LA INTERVENTORÍA para su aprobación un documento que contenga la siguiente información como mínimo:

- a) Un plan de Gestión del Riesgo que debe incluir la metodología que utilizará, los roles y responsabilidades del equipo de trabajo con relación a la gestión del riesgo, la categorización que utilizará para priorizar los riesgos, la periodicidad con la que realizará las actividades de gestión de los riesgos durante la ejecución del contrato, las escalas de probabilidad y consecuencia y la matriz de riesgos con las que realizará los análisis cualitativos y cuantitativos de los riesgos, así como la política de gestión de riesgos a partir de la cual el Contratista determina la tolerancia al riesgo que da lugar a la activación de las acciones de gestión de los riesgos.
- b) Un Registro de Riesgos que debe incluir los riesgos identificados, las posibles respuestas, las causas de los riesgos, así como la calificación del riesgo de acuerdo con la categorización definida en el Plan de Gestión del Riesgo.
- c) Un Plan de Respuesta de Riesgos que debe incluir las acciones previstas para mitigar los riesgos incluidos en el Registro de Riesgos.

20. TIPIFICACIÓN, ESTIMACIÓN Y ASIGNACIÓN DE LOS RIESGOS PREVISIBLES QUE PUEDAN AFECTAR



EL EQUILIBRIO ECONÓMICO DEL CONTRATO

Conocer los riesgos que afectarían este proyecto, tanto en aspectos favorables como adversos, contribuye a asegurar los fines que el estado persigue con la contratación. Con este propósito se ha preparado una matriz de riesgos que permite revelar aspectos que deben ser considerados en la adecuada estructuración de ofertas y planes de contingencia y continuidad del proyecto a contratar.

20.1. MATRIZ DE RIESGOS

De acuerdo al proceso de la referencia, en la matriz de riesgos contractuales que hace parte integral de los términos de referencia y por lo tanto del contrato que se suscriba, se establece la tipificación, estimación y asignación de los riesgos previsibles que puedan afectar el proceso a adelantar; La matriz es resultado de un ejercicio de identificación, valoración y distribución de dichos riesgos.

Para el presente proceso contractual, entiéndase por riesgo en materia contractual, la probabilidad de ocurrencia de eventos aleatorios que afecten el desarrollo del mismo, generando una variación sobre el resultado esperado, tanto en relación con los costos como con las actividades a desarrollar en la ejecución contractual.

Así las cosas, con respecto a la matriz, se deberán tener en cuenta lo siguiente:

- 1) La matriz de riesgos contractuales hace parte integral de los términos de referencia y por lo tanto del contrato que se suscriba.
- 2) Los proponentes declaran que para la preparación y presentación de su oferta conocieron, aceptaron, valoraron e incluyeron los riesgos contractuales contenidos en la matriz.
- 3) La estructura de matriz de riesgo previsibles se ha elaborado como resultado de un proceso de gestión del conocimiento y lecciones aprendidas, retroalimentado por el equipo técnico y jurídico de FINDETER, en el marco de la estrategia de asistencia técnica - gestión del conocimiento de Findeter.
- 4) En el elemento de la asignación de riesgos, al indicar a una de las partes contractuales se entiende que ésta asume el 100% del riesgo.

De acuerdo con lo anterior, no procederán reclamaciones del contratista, basadas en la ocurrencia de alguno de los riesgos que se encuentren en cabeza de él, y, en consecuencia, la Contratante no hará ningún reconocimiento, ni ofrecerá garantía alguna, que permita eliminar o mitigar los efectos causados por la ocurrencia de alguno de estos riesgos, salvo que dicho reconocimiento o garantía se encuentren expresamente pactados en el Contrato.

Si los interesados estiman que existen riesgos contractuales no previstos en la matriz de riesgos contractuales propuesta por la CONTRATANTE, deberán anunciarlo en la etapa de presentación de observaciones, para que sean evaluados, y de ser pertinentes, sean incorporados en la matriz referida. No será posible entonces alegar desequilibrio económico del contrato por factores que pudieron ser previstos en la etapa precontractual con base en el conocimiento de la convocatoria, los documentos y estudios del proyecto, así como de su contexto, y que no hayan sido anunciados por el contratista en dicha etapa.

Los mitigantes sugeridos al Contratista corresponden a tratamientos indicativos o sugeridos, sin perjuicio de que el Contratista pueda definir unos de mejor cobertura frente a la gestión de la probabilidad o impacto de los riesgos identificados.

Consecuente con lo anterior, partiendo de la debida diligencia y con fundamento en el principio de la buena fe precontractual de que trata el artículo 863 del Código de Comercio, que debe tener el proponente al realizar su oferta, se entiende que todos los riesgos previsibles del contrato fueron tenidos en cuenta al momento de elaborar su propuesta.



21. NIVEL DE IMPACTO

El nivel de impacto de la contratación es ALTO.

22. LIQUIDACIÓN DEL CONTRATO

Las partes acuerdan liquidar el contrato dentro de los seis (6) meses siguientes a su terminación. En caso de requerirse el recibo de las obras por parte de entidades territoriales, se liquidará dentro de los diez (10) meses siguientes a su terminación. Para ello, se suscribirá el Acta correspondiente, en la cual constará el cierre contractual, balance financiero y de ejecución del contrato en todos los aspectos jurídicos, técnicos, económicos. Igualmente, se realizará un cruce de cuentas y se consignarán las prestaciones pendientes a cargo de las partes, con el fin de declararse a paz y salvo por todo concepto. Así mismo, se incluirán los ajustes, revisiones y reconocimientos a que haya lugar y los acuerdos, transacciones y conciliaciones que logren las partes para poner fin a las divergencias que pudieran presentarse. De otro lado, se incorporarán las salvedades que en su momento pudiera considerar EL INTERVENTOR.

En caso de que EL INTERVENTOR no se presente a la liquidación previa notificación o convocatoria que le haga EL CONTRATANTE, o no se llegue a un acuerdo sobre su contenido, EL CONTRATANTE dentro de los dos (2) meses siguientes al agotamiento del plazo para liquidarlo de común acuerdo, elaborará el Acta y dejará constancia de la ejecución física y presupuestal del contrato, de la funcionalidad del proyecto y de los demás aspectos relevantes. Lo anterior, sin perjuicio de las medidas que se estimen pertinentes frente a presuntos incumplimientos por parte de EL INTERVENTOR.

La liquidación del presente contrato estará condicionada a la liquidación del contrato sobre el cual se realiza vigilancia e interventoría. Por lo tanto, EL INTERVENTOR solo podrá exigir la liquidación del presente contrato una vez haya realizado todas las gestiones necesarias para la liquidación efectiva del contrato sobre el cual realiza vigilancia.

Cordialmente,

WILMAR SEPÚLVEDA DÍAZ

Gerente de Infraestructura

JUAN JOSÉ OYUELA SOLER

Vicepresidente Técnico

Anexo: Estudio Previo, Formato 4 Propuesta Económica, Matriz de Riesgo, CDR, LINEAMIENTOS DEL PLAN DE GESTIÓN SOCIAL PARA MEJORAMIENTOS Y LISTA DE PRECIOS FIJOS.

Preparó: Sebastián Ramírez / Katy Gómez- Profesional Gerencia Infraestructura
Gerardo Álzate A. – Coordinador Programa Mejoramiento de sedes educativas de comunidades Indígenas y NARPMEN

Revisó: Milena Silva Pérez – Profesional Grupo Vicepresidencia Técnica
Elsy Lorena Salamanca – Profesional Gestión Social
Ana Maria Giraldo – Profesional – Profesional Coordinación de Contratación Derivada y Liquidaciones
Daniela Alvear P. – Profesional – Profesional Coordinación de Contratación Derivada y Liquidaciones
Iván Alirio Ramírez Rusinque – Coordinador de Contratación Derivada y Liquidaciones