



El futuro
es de todos

Presidencia
de la República

{fiduprevisora)

PATRIMONIO AUTÓNOMO DERIVADO DENOMINADO PA ASISTENCIA TÉCNICA FINDETER MEN 1229-2018

PROGRAMA MEJORAMIENTOS SEDES EDUCATIVAS RURALES Y DE FRONTERA

CONVOCATORIA N° PAF-MEN-I-025-2019

TÉRMINOS DE REFERENCIA PARA CONTRATAR “LA INTERVENTORÍA INTEGRAL (ADMINISTRATIVA, FINANCIERA, CONTABLE, AMBIENTAL, SOCIAL, JURÍDICA Y TÉCNICA) A LA VALIDACIÓN Y/O AJUSTE DE DIAGNÓSTICOS Y EJECUCIÓN DE LAS OBRAS DE MEJORAMIENTO EN LAS INSTITUCIONES EDUCATIVAS PRIORIZADAS Y VIABILIZADAS POR EL MINISTERIO DE EDUCACIÓN NACIONAL GRUPO 5 CENTRO SUR (FLORENCIA, CAQUETÁ, PUTUMAYO Y TOLIMA)”

DIRECCIÓN DE CONTRATACIÓN

JULIO DE 2019

Tabla de contenido

CAPÍTULO I DISPOSICIONES ESPECÍFICAS

1. SUBCAPITULO I DE LA CONVOCATORIA
 - 1.1. OBJETO
 - 1.1.1. ALCANCE
 - 1.2. LOCALIZACIÓN
 - 1.3. PRESUPUESTO ESTIMADO
 - 1.4. IMPUESTOS
 - 1.5. PLAZO DE EJECUCION DEL CONTRATO
2. SUBCAPITULO II ASPECTOS ESPECÍFICOS DEL CONTRATO DE INTERVENTORÍA
 - 2.1. OBJETO
 - 2.2. CONOCIMIENTO DEL SITIO DEL PROYECTO
 - 2.3. EXPERIENCIA ESPECIFICA DEL PERSONAL MINIMO REQUERIDO
 - 2.4. DEDICACIÓN DE PERSONAL
 - 2.5. ANALISIS DE LOS RIESGOS PREVISIBLES DEL FUTURO CONTRATO – MATRIZ DE RIESGOS
 - 2.6. SUPERVISIÓN DEL CONTRATO DE INTERVENTORÍA
 - 2.7. GARANTÍAS
 - 2.8. CLAUSULAS ESPECIALES A TENER EN CUENTA
 - 2.9. LICENCIAS, PERMISOS Y AUTORIZACIONES

3. SUBCAPITULO III CRONOGRAMA

CAPÍTULO II DISPOSICIONES GENERALES

1. SUBCAPITULO I GENERALIDADES
 - 1.1 DEFINICIONES
 - 1.2 SIGLAS
 - 1.3 RÉGIMEN JURÍDICO APLICABLE
 - 1.4 PRINCIPIOS ORIENTADORES
 - 1.5 CONVOCATORIA DE VEEDURÍAS CIUDADANAS
 - 1.6 “LUCHA CONTRA LA CORRUPCIÓN”
 - 1.7 CORRESPONDENCIA
 - 1.8 PUBLICIDAD DEL PROCESO
 - 1.9 PUBLICACION DE LOS TÉRMINOS DE REFERENCIA Y DOCUMENTOS DEL PROCESO
 - 1.10 OBSERVACIONES A LOS TÉRMINOS DE REFERENCIA Y LOS DOCUMENTOS Y ESTUDIOS DEL PROYECTO
 - 1.11 ADENDAS
 - 1.12 PRESENTACION DE LAS PROPUESTAS
 - 1.13 FORMA DE PRESENTACIÓN DE LAS PROPUESTAS
 - 1.13.1 Sobre No. 1: Propuesta Técnica
 - 1.13.2 Sobre No. 2: Propuesta Económica
 - 1.13.3 Reglas
 - 1.14 REGLAS PARA LA PRESENTACIÓN DE PROPUESTAS
 - 1.15 DOCUMENTOS QUE REPOSAN EN LA ENTIDAD
 - 1.16 PROHIBICIÓN DE PRESENTAR PROPUESTAS ALTERNATIVAS O PARCIALES
 - 1.17 TÉRMINO PARA DEVOLUCIÓN DE PROPUESTAS
 - 1.18 PLAZO DE PRESENTACIÓN DE PROPUESTAS
 - 1.19 DOCUMENTOS OTORGADOS EN EL EXTERIOR
 - 1.19.1 LEGALIZACIÓN
 - 1.19.2 APOSTILLE
 - 1.20 TÍTULOS OBTENIDOS EN EL EXTERIOR
 - 1.21 PROCEDIMIENTO PARA LA VERIFICACIÓN DE CONTRATOS Y/O PROYECTOS OTORGADOS EN

MONEDA EXTRANJERA

- 1.22 INHABILIDADES E INCOMPATIBILIDADES
- 1.23 CONFLICTO DE INTERÉS
- 1.24 DEBER DE DILIGENCIA E INFORMACIÓN SOBRE EL CONTRATO
- 1.25 POTESTAD VERIFICATORIA
- 1.26 SUSPENSIÓN Y/O CANCELACIÓN DE LA CONVOCATORIA
- 1.27 CIERRE DE LA ETAPA DE RECIBO DE PROPUESTAS
- 1.28 VERIFICACIÓN DE REQUISITOS HABILITANTES DE CARÁCTER JURÍDICO, TÉCNICO Y FINANCIERO
 - 1.28.1 REGLAS DE SUBSANABILIDAD
 - 1.28.2 INFORME DE VERIFICACIÓN DE REQUISITOS HABILITANTES
- 1.29 OBSERVACIONES AL INFORME DE VERIFICACIÓN DE REQUISITOS HABILITANTES
- 1.30 RESPUESTA A LAS OBSERVACIONES PRESENTADAS AL INFORME DE VERIFICACIÓN DE REQUISITOS HABILITANTES Y PUBLICACIÓN DEL INFORME DEFINITIVO DE VERIFICACIÓN DE REQUISITOS HABILITANTES
- 1.31 APERTURA DEL SOBRE No. 2 – PROPUESTA ECONÓMICA
- 1.32 METODOLOGÍA Y VERIFICACIÓN Y CALIFICACIÓN DE LAS PROPUESTAS HABILITADAS
- 1.33 RESERVA DURANTE EL PROCESO DE EVALUACIÓN
- 1.34 INDICACIÓN DE LAS RESERVAS LEGALES DE LAS QUE GOZAN LOS DOCUMENTOS APORTADOS
- 1.35 CRITERIOS DE DESEMPATE
- 1.36 MODIFICACIÓN O REVOCATORIA DEL ACTA DE SELECCIÓN
- 1.37 CAUSALES DE RECHAZO
- 1.38 CAUSALES PARA LA DECLARATORIA DE DESIERTA
- 1.39 SUSCRIPCIÓN DEL CONTRATO
- 1.40 REQUISITOS DE EJECUCIÓN
- 1.41 CONSECUENCIA DE LA NO SUSCRIPCIÓN DEL CONTRATO Y/O CUMPLIMIENTO DE LOS REQUISITOS DE EJECUCIÓN DEL MISMO
- 1.42 APROBACIÓN DE LA GARANTÍA

SUBCAPITULO II VERIFICACIÓN DE REQUISITOS HABILITANTES DE CARÁCTER JURÍDICO, TÉCNICO Y FINANCIERO

2.1. REQUISITOS HABILITANTES

- 2.1.1. REQUISITOS HABILITANTES DE ORDEN JURÍDICO
- 2.1.2. REQUISITOS HABILITANTES DE ORDEN FINANCIERO
- 2.1.3. REQUISITOS HABILITANTES DE ORDEN TÉCNICO
 - 2.1.3.1. EXPERIENCIA ESPECÍFICA DEL PROPONENTE
 - 2.1.3.1.1. REGLAS PARA LA ACREDITACIÓN DE LA EXPERIENCIA ESPECÍFICA DEL PROPONENTE
- 2.1.4. NO CONCENTRACIÓN DE CONTRATOS

SUBCAPITULO III EVALUACIÓN Y CALIFICACIÓN DE LAS PROPUESTAS

3.1. CRITERIOS DE EVALUACIÓN Y CALIFICACIÓN DE LAS PROPUESTAS

- 3.1.1. EVALUACIÓN PROPUESTA ECONÓMICA (EVALUACIÓN PROPUESTA ECONÓMICA Y EVALUACIÓN FACTOR CUMPLIMIENTO CONTRATOS ANTERIORES)

ANEXOS:

- Anexo 1:** PERSONAL REQUERIDO
 - Anexo 2:** MINUTA DEL CONTRATO
 - Anexo 3:** PLAN DE GESTION SOCIAL
 - Anexo 4:** MATRIZ DE RIESGOS
- ANEXO TÉCNICO**

FORMATOS:

- Formato 1:** CARTA DE PRESENTACIÓN DE LA PROPUESTA.

Formato 2: CERTIFICADO DE PAGO DE APORTES PARAFISCALES Y SISTEMA GENERAL DE SEGURIDAD SOCIAL INTEGRAL.

Formato 3: EXPERIENCIA ESPECÍFICA DEL PROPONENTE PARA HABILITAR LA OFERTA.

Formato 4: PROPUESTA ECONÓMICA. Sobre N° 2

Formato 5: ESTIMACIÓN PROPUESTA ECONÓMICA DETALLADA Y FACTOR MULTIPLICADOR.

Formato 6: FORMATO DE DECLARACION JURAMENTADA INEXISTENCIA CONFLICTO DE INTERÉS

FORMATO DE DECLARACION JURAMENTADA SOBRE LAS CLÁUSULAS PENALES DE APREMIO, CLÁUSULAS PENALES (NO APREMIO), MULTAS, SANCIONES, DECLARATORIAS DE INCUMPLIMIENTO, TERMINACIÓN UNILATERAL O CADUCIDAD POR INCUMPLIMIENTOS DEL CONTRATISTA IMPUESTAS

CAPÍTULO I DISPOSICIONES ESPECÍFICAS

SUBCAPÍTULO I DE LA CONVOCATORIA

1.1. OBJETO

La presente convocatoria tiene como objeto **CONTRATAR “LA INTERVENTORÍA INTEGRAL (ADMINISTRATIVA, FINANCIERA, CONTABLE, AMBIENTAL, SOCIAL, JURÍDICA Y TÉCNICA) A LA VALIDACIÓN Y/O AJUSTE DE DIAGNÓSTICOS Y EJECUCIÓN DE LAS OBRAS DE MEJORAMIENTO EN LAS INSTITUCIONES EDUCATIVAS PRIORIZADAS Y VIABILIZADAS POR EL MINISTERIO DE EDUCACIÓN NACIONAL GRUPO 5 CENTRO SUR (FLORENCIA, CAQUETÁ, PUTUMAYO Y TOLIMA)”** con actividades, presupuestos y productos definidos, por el esquema de pago por precio global sin fórmula de reajuste.

ALCANCE DEL PROYECTO

Conforme a los diagnósticos recibidos del MINISTERIO DE EDUCACIÓN NACIONAL - MEN y las viabilidades jurídicas efectuadas por FINDETER, el alcance del proyecto corresponde a mejoramiento de aulas, baterías sanitarias, comedor y espacios complementarios de las sedes educativas priorizadas para la ETC.

1.1.1. ALCANCE DE LA INTERVENTORÍA

La Interventoría, se encuentra regulada de manera amplia en las siguientes normas generales de la contratación, Estatuto Anticorrupción, Código Disciplinario Único y la Ley Anti trámites:

- Ley 80 de 1993
- Ley 1150 de 2007
- Decreto 1082 de 2015
- Ley 1474 de 2011
- Ley 1952 de 2019
- Decreto Ley 19 de 2012

Las anteriores referencias normativas son las aplicables al momento de la presente Convocatoria, sin perjuicio de la aplicación de nuevas normas que sean expedidas con posterioridad a la misma, que modifiquen o complementen las mismas.

La Interventoría integral a contratar tendrá el siguiente alcance:

ADMINISTRATIVA: Corresponde al seguimiento, control y evaluación de las condiciones, procesos y procedimientos administrativos que deban cumplirse durante la marcha y realización del compromiso contractual suscrito para el mejoramiento de sedes educativas viabilizadas y priorizadas por el MEN, a partir de la adjudicación del contrato, hasta la terminación y liquidación del contrato.

FINANCIERA: Realizar los procesos y actividades relacionadas con la revisión y control del manejo financiero del Contrato de Obra. Adicionalmente, en caso de que haya lugar en la etapa de liquidación, adelantará todas las acciones e insumos necesarios para la liquidación definitiva, objeto de esta Interventoría e informar a FINDETER sobre dichas acciones e insumos incluyendo la revisión y concepto sobre la inversión realizada con sus soportes, revisar conceptuar y liquidar las deudas que a la fecha de la reversión se presenten en caso de que las hubiera; revisar y conceptuar sobre el cumplimiento de las obligaciones contractuales en materia económica y financiera. Además de la elaboración de los formatos que para el proceso de liquidación que FINDETER solicite; bajo disposiciones y normas aplicables.

CONTABLE: Corresponde al seguimiento y evaluación de las condiciones, procesos y procedimientos contables y financieros que deban ser aplicados dentro de la ejecución de la obra, con el fin de controlar el buen manejo e inversión de los recursos, bajo disposiciones y normas aplicables.

AMBIENTAL: Realizar los procesos y actividades enfocadas en la coordinación de las diferentes actividades y métodos de control, tendientes a propiciar que las obras, programas y medidas planteadas en el plan de manejo ambiental, programas de adaptación de las guías de manejo ambiental y requerimientos ambientales del MEN entre otros, sean implementadas para minimizar los impactos ambientales negativos y maximizar los positivos, de acuerdo con la normativa aplicable y las directrices que sobre la materia dicten las Autoridades Ambientales Locales y Nacionales.

SOCIAL: Realizar los procesos y actividades enfocadas en asegurar el cumplimiento de las obligaciones sociales contenidas en la presente Convocatoria – Plan de Gestión Social. Incluye, entre otros aspectos, la verificación del cumplimiento en la ejecución de los instrumentos de gestión social establecidos en el PGS, las leyes en materia de atención al usuario, seguimiento del trámite de peticiones, quejas o inquietudes de las comunidades con respecto al manejo social de la construcción de las obras y de las medidas sociales establecidas en el plan de manejo ambiental y en general, la verificación del cumplimiento de las obligaciones sociales estipuladas en este documento; ; bajo disposiciones y normas aplicables.

JURÍDICA: Realizar los procesos y actividades enfocadas a verificar la aplicación y cumplimiento de los aspectos regulatorios y contractuales relacionados con el respectivo Contrato de Obra, así como apoyar a FINDETER, el MEN, y el P.A Asistencia Técnica en todos los aspectos jurídicos que se susciten en el desarrollo del contrato.

TÉCNICA: Corresponde al seguimiento, control y exigencia en el cumplimiento de la calidad y cantidad para los materiales y su aplicación, a la calidad y cantidad de los ítems de construcción ejecutados y el seguimiento correspondiente a los procesos y procedimientos correspondientes al sistema constructivo que se aplica en obra (según diseños y estudios técnicos suministrados) y para lo cual debe tener en cuenta los materiales a utilizar, las especificaciones técnicas y normas de calidad, las técnicas de construcción, los ensayos las pruebas técnicas y de laboratorio a materiales y su aplicación, instalaciones técnicas y su instalación, y correcto recibo que garantice su funcionamiento, bajo disposiciones y normas aplicables.

Lo anterior, sin perjuicio de aquellas obligaciones contempladas en el presente documento.

Para lo cual, se requiere el acompañamiento de una Interventoría que ejerza el control y vigilancia de las acciones que el contratista ejecutará, con el fin de lograr el cumplimiento de las obligaciones adquiridas en el contrato y sus elementos integrantes (términos de referencia, estudio previo, contrato), especialmente en relación con:

1. Las especificaciones y demás actividades técnicas del objeto contratado
2. Actividades administrativas a cargo del contratista
3. Actividades legales
4. Actividades financieras y presupuestales
5. Toda estipulación contractual y de los planes operativos
6. Proteger los intereses de las Entidades y salvaguardar su responsabilidad

La Interventoría que se contrate como producto del presente estudio, realizará la **Interventoría Técnica, Administrativa, Financiera, Contable, Ambiental, Social y Jurídica** a la ejecución del contrato, derivado de la convocatoria que se abrirá para contratar el proyecto “**VALIDACIÓN Y/O AJUSTE DE DIAGNÓSTICOS Y EJECUCIÓN DE LAS OBRAS DE MEJORAMIENTO EN LAS INSTITUCIONES EDUCATIVAS PRIORIZADAS Y VIABILIZADAS POR EL MINISTERIO DE EDUCACIÓN NACIONAL GRUPO 5 CENTRO SUR (FLORENCIA, CAQUETÁ, PUTUMAYO Y TOLIMA)**”, la cual se puede consultar en la página web de LA CONTRATANTE y www.findeter.gov.co

Adicionalmente la **INTERVENTORÍA** deberá presentar cada uno de los informes a los que se obliga en el desarrollo del

contrato.

Resulta oportuno y conveniente contratar los servicios de un interventor que garantice el cumplimiento de los objetivos del contrato y del proyecto, y que asuma las obligaciones de seguimiento a la ejecución del contrato de obra con la responsabilidad social, administrativa, fiscal y disciplinaria que lo cobijan gracias a su actuación como veedor en calidad de interventor de recursos públicos, asegurando el máximo cumplimiento del objeto contractual.

1.1.2. PROCESO DE CIERRE CONTRACTUAL

Una vez sean culminadas las obras y se suscriba el acta de terminación correspondiente, el Interventor deberá iniciar el proceso de recopilación de la información necesaria para realizar el cierre contractual del Contrato de Obra e Interventoría, para lo cual tendrá un plazo máximo de hasta **UN (01) MES** contado a partir de la suscripción del acta de terminación de la Obra.

Al término del plazo citado, el Interventor deberá allegar todos aquellos documentos que requiere el contrato de obra y de interventoría para su liquidación, los cuales se encuentran contenidos en los formatos de Acta de Liquidación, Contrato de Obra y el Acta de Liquidación final del Contrato de Interventoría, suscrito a través del Patrimonio Autónomo.

1.1.3. OTRAS ACTIVIDADES

Para la ejecución del proyecto, el contratista, en el mismo plazo contractual, deberá desarrollar las siguientes actividades:

- **Suficiencia en conocimiento de los diagnósticos, estudios y obras existentes:** El oferente deberá conocer el proyecto objeto de intervención, conforme los soportes y documentación publicada en la presente convocatoria. Será responsabilidad del oferente saber el estado actual del terreno, y así mismo, revisar, evaluar y determinar la suficiencia permanente de los planos, diseños, estudios técnicos, entre otros.

- **Cronograma de obra a cargo del Contratista de Obra:** El interventor validará y dará su aprobación al Cronograma de Obra presentado por el contratista de obra, quien lo deberá presentar dentro de los 5 días hábiles siguientes, contados a partir de la firma del acta de inicio, en las condiciones establecidas en el correspondiente proceso contractual. El Cronograma de Obra debe contener el programa detallado de obra utilizando una herramienta computacional tipo Microsoft Project o similar para las obras del proyecto. El Programa deberá abarcar todas las actividades de modo que se identifiquen claramente todos los frentes y grupos de obra que se ejecutarán, con sus precedencias, tiempos de ejecución, determinación de la ruta crítica, recursos de personal y requerimientos de equipos necesarios para cumplir el programa de obra propuesto. El contratista de obra de acuerdo con su propia metodología de trabajo, disponibilidad de equipos y demás consideraciones particulares, podrá establecer libremente la secuencia de desarrollo de las obras, siempre y cuando garantice la terminación de las obras dentro de los plazos establecidos en el contrato. Este cronograma deberá respetar los hitos representativos indicados en la Curva "S" conforme lo descrito y en el tiempo allí señalado, el cual se relaciona más adelante y hace parte integral de las obligaciones del Contrato.

En todo caso, una vez presentado por el contratista de obra al interventor, el Cronograma de Obra y los Hitos correspondientes, se entenderá que la responsabilidad en el cumplimiento de estos será asumida en su totalidad por el Contratista de obra, y del cual la Interventoría velará por su estricto cumplimiento.

El Cronograma de Obra se refiere exclusivamente a la ejecución de las obras de construcción incluyendo adecuaciones necesarias para inicio de actividades o continuación de actividades de construcción, excavaciones, obras de remoción, construcción de estructuras de concreto, suministro e instalación de redes hidrosanitarias, eléctricas, gas y voz y datos, construcción y conexión de redes de servicios públicos, suministro e instalación de estructura metálica, realización de obra blanca y demás actividades que garanticen la funcionabilidad del proyecto cumpliendo con las respectivas especificaciones técnicas.

Cada Hito puede estar compuesto por varias actividades, las cuales pueden llevarse a cabo con anterioridad a la fecha estimada propuesta. No obstante, deberá dar cumplimiento a la **Curva “S”** conforme lo informado anteriormente.

Al finalizar el plazo estipulado para la ejecución de cada Hito, tanto el interventor como el contratista deberán realizar un reporte conjunto con el fin de determinar el porcentaje de ejecución de las obras correspondientes a cada Hito, así como reportar, en caso de que se presente, la existencia o no de obras pendientes de ejecutar por el contratista, y que son necesarias para cumplir con la totalidad de las obligaciones contenidas para cada Hito. El interventor debe tener presente que si al vencerse el plazo previsto para cada Hito el Contratista no cumple con la terminación del mismo, se entenderá que ha incumplido con el Hito y, por lo tanto, se hará acreedor de las multas y sanciones establecidas en el Contrato, desde el vencimiento del plazo para el cumplimiento del Hito hasta el instante en que cumpla con el ciento por ciento (100%) de las obras del respectivo Hito.

El contratista debe entregar a su vez la metodología general de ejecución de la obra, la cual debe estar acorde con la programación presentada.

A la fecha de finalización contractual se debe suscribir el acta de terminación de la etapa de construcción. El contratista deberá presentar a la interventoría la aceptación de la Secretaría Distrital de Salud para su funcionamiento, en aquellas instituciones que cuenten con cocina.

1.1.4. PLAN DE GESTIÓN SOCIAL POR PARTE DEL CONTRATISTA DE OBRA

Se entenderá Gestión Social como la estrategia que integra acciones comunitarias que fortalezcan la escucha, el diálogo y la construcción de tejido social con el establecimiento de condiciones que promueven la apropiación y sostenibilidad del proyecto.

El interventor deberá garantizar que el Contratista de obra cumpla la implementación de un Plan de Gestión Social (PGS) el cual se debe fundamentar en los lineamientos de FINDETER adjunto al presente documento. Para ello deberá tener en cuenta que el PGS deberá ser aprobado por la Interventoría con el aval de FINDETER, los cuales validarán el cumplimiento de los siguientes componentes al interior del mismo:

- Lectura territorial con la cual se realiza una caracterización del territorio y de la población a través de un diagnóstico participativo, socioeconómico y cultural.
- Comunicación y divulgación, donde se desarrollan espacios amplios de información para la solución de inquietudes de la población generadas en torno al proyecto, disminuyendo las incertidumbres frente al mismo.
- Respeto y protección del medioambiente, la cultura y la equidad de género, donde el diálogo e intercambio de saberes crea espacios de trabajo para la recuperación y promoción del medio ambiente, la cultura y el género.
- Gestión humana y contratación de mano de obra de la localidad / zona, con la cual se busca incidir en las condiciones laborales de la zona y mejorar la relación del personal contratado y la comunidad.
- Acompañamiento social en actividades técnicas, de manera que a través de los distintos planes de manejo de afectaciones y molestias se prevean recursos para mitigar los impactos negativos que se realicen temporalmente.
- Monitoreo, evaluación y seguimiento, con el cual se verifica que la planificación de la gestión social en el proyecto se haya cumplido, y adicionalmente incluye procesos de análisis, seguimiento y gestión de resultados esperados y no previstos.

1.2. UBICACIÓN DEL PROYECTO



Figura 1 – Ubicación de los Departamentos de (FLORENCIA, CAQUETÁ, PUTUMAYO y TOLIMA).

Las obras a ejecutar se encuentran el área rural del municipio y son las siguientes:

No.	DEPARTAMENTO	MUNICIPIO	ETC	INSTITUCIÓN EDUCATIVA	SEDE
1	PUTUMAYO	PUERTO GUZMAN	PUTUMAYO	I.E.R. RAFAEL REYES	I.E.R. RAFAEL REYES - SEDE PRINCIPAL
2	CAQUETÁ	FLORENCIA	FLORENCIA	BAJO CALDAS	BAJO CALDAS - SEDE PRINCIPAL
3	PUTUMAYO	PUERTO GUZMAN	PUTUMAYO	IE RUR JOSE MARIA	CENT POST PRIMARIA JOSE MARIA

No.	DEPARTAMENTO	MUNICIPIO	ETC	INSTITUCIÓN EDUCATIVA	SEDE
4	PUTUMAYO	PUERTO GUZMAN	PUTUMAYO	I.E.R GALLINAZO	I.E. RUR GALLINAZO - SEDE PRINCIPAL
5	PUTUMAYO	PUERTO ASÍS	PUTUMAYO	C.E.R. PUERTO BELLO	C.E.R. PUERTO BELLO - SEDE PRINCIPAL
6	CAQUETÁ	VALPARAISO	CAQUETÁ	I.E.R. PLAYA RICA	PLAYA RICA
7	PUTUMAYO	PUERTO GUZMAN	PUTUMAYO	I.E.R. PUERTO ROSARIO	I.E.R. PUERTO ROSARIO - SEDE PRINCIPAL
8	PUTUMAYO	PUERTO ASÍS	PUTUMAYO	C.E.R. DANUBIO	C.E.R. DANUBIO - SEDE PRINCIPAL
9	CAQUETÁ	VALPARAISO	CAQUETÁ	I.E.R. MIRAVALLE SANTROPEL	MIRAVALLE SAN TROPEL
10	CAQUETÁ	VALPARAISO	CAQUETÁ	I.E.R. LA MUÑOZ	LA MUÑOZ
11	PUTUMAYO	ORITO	PUTUMAYO	C.E.R. SINAI	C.E.R. SINAI - SEDE PRINCIPAL
12	PUTUMAYO	PUERTO GUZMAN	PUTUMAYO	C.E.R. LA BARRIALOSA	C.E.R. LA BARRIALOSA - SEDE PRINCIPAL
13	PUTUMAYO	ORITO	PUTUMAYO	I.E.R. TESALIA	ESC RUR MIX SIMÓN BOLÍVAR
14	PUTUMAYO	ORITO	PUTUMAYO	I.E.R. ELYARUMO	ESC RUR MIX ASUNCION
15	PUTUMAYO	ORITO	PUTUMAYO	I.E.R. ELYARUMO	ESC RUR MIX SANTA ROSA DEL 35
16	PUTUMAYO	PUERTO GUZMAN	PUTUMAYO	IE RUR JOSE MARIA	ESC RUR MIX BUENOS AIRES DEL YURILLA
17	HUILA	ALGECIRAS	HUILA	IE EL PARAISO	TERMOPILAS
18	PUTUMAYO	PUERTO GUZMAN	PUTUMAYO	I.E.R. PUERTO ROSARIO	SAN RAFAEL BOMBÓN
19	PUTUMAYO	PUERTO GUZMAN	PUTUMAYO	CER LAS PERLAS	ESC RUR MIX GALILEA
20	PUTUMAYO	PUERTO GUZMAN	PUTUMAYO	I.E.R. PUERTO ROSARIO	SAN LUIS
21	PUTUMAYO	PUERTO GUZMAN	PUTUMAYO	IE AMAZÓNICA	IE AMAZÓNICA DE PTO GUZMAN
22	PUTUMAYO	ORITO	PUTUMAYO	I.E.R. ELYARUMO	ESC RUR MIX SAN ANDRES
23	PUTUMAYO	PUERTO GUZMAN	PUTUMAYO	C.E.R. SAN JOSE DE LA MONTAÑA	C.E.R. SAN JOSE DE LA MONTAÑA - SEDE PRINCIPAL

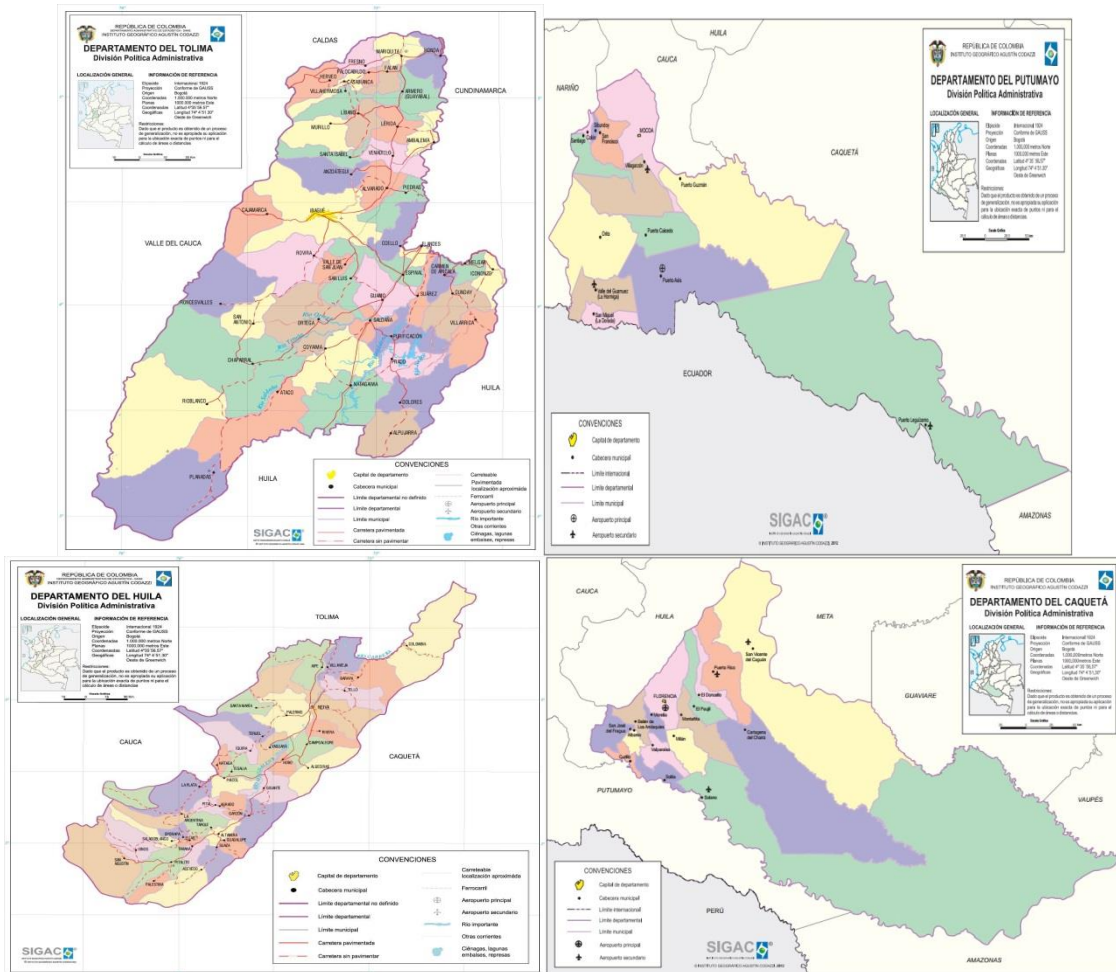
No.	DEPARTAMENTO	MUNICIPIO	ETC	INSTITUCIÓN EDUCATIVA	SEDE
24	PUTUMAYO	PUERTO ASÍS	PUTUMAYO	I.E.R. PUERTO VEGA	I.E.R. PUERTO VEGA
25	PUTUMAYO	PUERTO GUZMAN	PUTUMAYO	I.E.R GALLINAZO	LAS ACACIAS
26	PUTUMAYO	PUERTO GUZMAN	PUTUMAYO	CER LAS PERLAS	ESC RUR MIX EL SILENCIO
27	PUTUMAYO	PUERTO GUZMAN	PUTUMAYO	I.E.R. RAFAEL REYES	ESC RUR MIX ALTO CAÑO SABALO
28	PUTUMAYO	PUERTO GUZMAN	PUTUMAYO	IE RUR JOSE MARIA	ESC RUR MIX LA PAZ
29	PUTUMAYO	PUERTO GUZMAN	PUTUMAYO	I.E.R. RAFAEL REYES	ESC RUR MIX SAN EDUARDO
30	CAQUETÁ	VALPARAISO	CAQUETÁ	I.E.R. NIEVES ARRIBA	LAS NIEVES ARRIBA
31	PUTUMAYO	PUERTO GUZMAN	PUTUMAYO	I.E.R. RAFAEL REYES	ESC RUR MIX MEDIO CAIMAN
32	PUTUMAYO	PUERTO GUZMAN	PUTUMAYO	I.E.R. PUERTO ROSARIO	SAN CAYETANO
33	PUTUMAYO	PUERTO GUZMAN	PUTUMAYO	CENT EDUC RUR LAS PERLAS	ESC RUR MIX AGUAS CLARAS
34	PUTUMAYO	PUERTO GUZMAN	PUTUMAYO	I.E.R. PUERTO ROSARIO	EL PORVENIR
35	TOLIMA	ATACO	TOLIMA	INSTITUCIÓN EDUCATIVA JORGE ELICER GAITÁN	I.E. JORGE ELIECER GAITÁN - SEDE PRINCIPAL
36	TOLIMA	RIOBLANCO	TOLIMA	INSTITUCIÓN EDUCATIVA TÉCNICA FRANCISCO JULIAN OLAYA	LA LINDOSA
37	TOLIMA	ATACO	TOLIMA	INSTITUCIÓN EDUCATIVA ANTONIO NARIÑO	EL AGRADO
38	TOLIMA	RIOBLANCO	TOLIMA	INSTITUCIÓN EDUCATIVA TECNICA FRANCISCO JULIAN OLAYA	EL DANUBIO
39	TOLIMA	RIOBLANCO	TOLIMA	INSTITUCIÓN EDUCATIVA JESUS ANTONIO AMEZQUITA	BELLAVISTA
40	TOLIMA	RIOBLANCO	TOLIMA	INSTITUCIÓN EDUCATIVA TÉCNICA GENERAL SANTANDER	EL CASTILLO
41	TOLIMA	RIOBLANCO	TOLIMA	INSTITUCIÓN EDUCATIVA JESUS ANTONIO AMEZQUITA	EL DUDA
42	CAQUETÁ	FLORENCIA	FLORENCIA	I.E. SANTANDER	I.E. SANTANDER

En los diagnósticos efectuados y recibidos del MEN, se puede observar el respectivo Registro Fotográfico de cada uno de los predios y el estado actual de su infraestructura anexos al presente documento (TDR).

1.3. PRESUPUESTO ESTIMADO

El presupuesto estimado para la ejecución del Contrato de Interventoría es de **CIENTO NOVENTA Y UN MILLONES SEISCIENTOS SESENTA Y SIETE MIL NOVECIENTOS VEINTE PESOS (\$191.667.920,00) M/CTE.**, incluido el valor del IVA, costos, gastos, impuestos, tasas, o contribuciones a que hubiere lugar ya sea de orden nacional o local.

El valor del presupuesto incluye sueldos del personal requerido para la realización del trabajo, afectados por el factor multiplicador, gastos administrativos, costos directos (arriendo oficina principal, computadores, muebles, papelería, ploteo de planos, servicios públicos, copias, fotografías, desplazamiento aéreo, desplazamiento terrestre, hospedaje, ensayos de laboratorio, entre otros costos directos), así como el valor del IVA y demás tributos que se causen por el hecho de su celebración, ejecución y liquidación, así como los gastos administrativos generados durante la ejecución del mismo.

Para la estimación del presupuesto de la INTERVENTORÍA, se adopta la metodología de reembolso de sueldos reales del Contratista, afectados por un factor multiplicador aplicable sobre los sueldos, más costos directos.

El factor multiplicador se aplica únicamente sobre los sueldos, incluyendo dominicales y festivos, y partidas que tengan efectos sobre las prestaciones sociales, como las primas de localización

El proponente deberá ofertar un valor no inferior al valor mínimo ni superior al valor máximo del presupuesto estimado para la convocatoria, para lo cual deberá tener en cuenta los siguientes valores mínimos y máximos, para cada etapa así:

a) Valor Mínimo y Valor Máximo de la Etapa I:

DESCRIPCIÓN	Valor Mínimo de la Etapa	Valor Máximo de la Etapa
Interventoría a la Validación y/o ajuste de Diagnósticos necesarios para los Mejoramientos priorizados por El MEN para las I.E. de las Sedes a intervenir.	\$ 19.323.486,00	Hasta por la suma de \$ 21.470.540,00

b) Valor Mínimo y Valor Máximo de la Etapa II:

DESCRIPCIÓN	Valor Mínimo de la Etapa	Valor Máximo de la Etapa
Interventoría a la Ejecución de Mejoramientos priorizados por El MEN para las I.E. de las Sedes a intervenir.	\$ 153.177.642,00	Hasta por la suma de \$ 170.197.380,00

El valor mínimo establecido corresponde al valor que podría ofrecer el contratista para la ejecución de la Interventoría garantizando estándares de calidad y cumpliendo con las condiciones mínimas exigidas dentro de los documentos de la convocatoria.

Así mismo, deberán revisar para la estructuración de su propuesta las especificaciones técnicas y planos, toda vez que en aquellos eventos en que el contratista durante el proceso de selección no haya advertido y objetado aspectos relacionados con las especificaciones técnicas del proyecto y durante la ejecución del mismo se generen diversas interpretaciones, corresponderá a la entidad contratante determinar el alcance y concepto de dichas especificaciones.

Para la convocatoria el proponente deberá tener en cuenta las especificaciones técnicas particulares del proyecto las cuales hacen parte de los documentos publicados en la página web de la entidad.

El proponente deberá tener en cuenta que el valor total de la propuesta económica, una vez efectuadas las correcciones aritméticas, no debe superar el valor del presupuesto estimado para la presente convocatoria, ni ser inferior al valor mínimo establecido. Si no cumple lo anterior, la propuesta será rechazada.

1.4. IMPUESTOS

El proponente deberá considerar en su oferta todos los costos correspondientes al IVA, otros impuestos, tasas, contribuciones, retenciones, o gravámenes del orden nacional o local, que se causen con ocasión de la suscripción, ejecución y liquidación del contrato a que hubiere lugar.

Adicionalmente, deberá tener en cuenta, los costos de las pólizas incluidas en el numeral GARANTIAS de los presentes términos de referencia y todos los demás impuestos que se generen por la celebración de este contrato.

Es responsabilidad exclusiva del PROPONENTE realizar las averiguaciones, los cálculos y estimaciones que considere necesarios para elaborar su propuesta económica y por ende, le asiste la obligación de consultar ante las diferentes entidades recaudadoras qué impuesto le es aplicable en caso de ser adjudicatario, todo esto enmarcado en el hecho de que el PATRIMONIO AUTÓNOMO DERIVADO- PA ASISTENCIA TÉCNICA FINDETER MEN 1229-2018, es EL CONTRATANTE y realiza la contratación bajo el Régimen Jurídico del derecho privado.

1.5. PLAZO DE EJECUCIÓN DEL CONTRATO

El plazo global del contrato es de **SEIS (5) MESES**, que se contabilizará a partir de la suscripción del acta de inicio del respectivo contrato.

El plazo del contrato será uno solo, no obstante discriminado como se presenta a continuación:

PARA LAS SEDES EDUCATIVAS A INTERVENIR EN LOS DEPARTAMENTOS DE (FLORENCIA, CAQUETÁ, PUTUMAYO Y TOLIMA)		
DESCRIPCIÓN DE LA ETAPA	PLAZO DE EJECUCIÓN	PLAZO TOTAL
ETAPA I: Interventoría a la Validación y/o ajuste de Diagnósticos	Un (1) Mes *	SEIS (6) meses
ETAPA II: Interventoría a la Ejecución de Obras de Mejoramiento	Cinco (5) Meses* (Incluido 1 mes para efectuar el cierre y liquidación del proyecto)	

El plazo de ejecución del contrato de interventoría será de **SEIS (6) MESES**, teniendo en cuenta que, de conformidad con lo establecido en los documentos de la convocatoria, el plazo de ejecución del contrato de Mejoramiento se tiene previsto en **CINCO (5) MESES**, por lo cual la interventoría a contratar tendrá un plazo adicional de un (1) mes con el fin de efectuar el cierre y liquidación del proyecto.

Los plazos se han determinado de acuerdo con el tiempo requerido para cada etapa. La distribución de plazos descrita anteriormente deberá tenerse en cuenta independientemente al momento de elaborar la propuesta económica.

Una vez sea celebrado el contrato producto de la presente convocatoria, se entenderá que el futuro CONTRATISTA acepta suscribir el acta de suspensión por cada proyecto y por término indefinido, en el momento en el que se presente la totalidad de las siguientes condiciones:

1. Certificación de la radicación ante las oficinas de Planeación o Alcaldías municipales, del permiso para la ejecución del proyecto (en los casos que aplique).
2. Certificación de la radicación ante las empresas prestadoras de los servicios públicos en el Municipio, de los diagnósticos, estudios técnicos y demás soportes jurídicos necesarios para el trámite y expedición de las viabilidades o factibilidades que permitan la conexión de los servicios públicos al proyecto, asegurando bajo su responsabilidad, la operatividad o funcionabilidad del proyecto (en caso de requerirse).
3. Certificación de la radicación POR PARTE DEL CONTRATISTA DE OBRA ante las autoridades ambientales del orden local o nacional (en caso de requerirse), para el trámite y expedición de los permisos o autorizaciones necesarios para la ejecución del proyecto.
4. Entrega a la supervisión designada por FINDETER de las Hojas de Vida y demás soportes necesarios del personal mínimo exigido para la Etapa II – Construcción de las Obras.

Cumplido los anteriores requisitos, el contratista de interventoría se obliga a suscribir el Acta de Suspensión del Contrato en un plazo máximo de dos (02) días siguientes a la comunicación radicada por la Supervisión.

Se suscribirá el reinicio del contrato, una vez se cumplan la totalidad de las siguientes condiciones:

- a) Una vez obtenidos los permisos del proyecto, otorgada por parte de la autoridad competente.
- b) Una vez se obtenga los, permisos o autorizaciones correspondientes, por parte de la autoridad ambiental competente (En el caso en que aplique).
- c) Una vez se apruebe por parte de la interventoría del Contrato, las hojas de vida del personal mínimo exigido para la Etapa II del contrato.

LA CONTRATANTE no reconocerá por ningún motivo mayores permanencias, ni valores adicionales a los establecidos en el Contrato. La no aceptación o renuencia a la suscripción del Acta de Suspensión por parte del contratista será objeto de la aplicación de las acciones contractuales a que haya lugar, toda vez que son situaciones previsibles por el contratista.

Por lo tanto, es responsabilidad del contratista adoptar los procedimientos y planes pertinentes que le permitan planificar dicha situación, prever sucesos de dicha naturaleza e incluir en su estructura de costos dichos lapsos entre una y otra etapa por causas ajenas a su voluntad, esta situación es aceptada por el contratista con la presentación de la propuesta y la posterior suscripción del contrato.

De igual manera deberá contemplar todas y cada una de las actividades que se requieran ejecutar con el fin de garantizar la funcionalidad y operatividad de la infraestructura, como son adecuaciones de lote, rellenos, estructuras de contención, acometidas de servicios públicos, cerramientos, paisajismo, urbanismo y todas aquellas obras que surjan dentro de la etapa del diseño dando cumplimiento a los requerimientos mínimos contemplados en el presente documento.

Plan de Gestión Social

El Contratista debe garantizar durante la etapa II el desarrollo del Plan de Gestión Social encaminado a la promoción y fortalecimiento de capacidades organizativas, de acción social y elaboración de propuestas desde la participación y creación social; lo cual ha de promover la apropiación y sostenibilidad del proyecto, así como las acciones que potencien los beneficios y minimice los impactos.

Para cumplir lo anterior se debe garantizar el desarrollo e implementación de los productos correspondientes a los siguientes componentes de gestión social:

1. Lectura Territorial
2. Comunicación, divulgación y acompañamiento social
3. Capacidad de mano de obra en la zona
4. Seguimiento y evaluación.

SUBCAPITULO II ASPECTOS ESPECÍFICOS DEL CONTRATO DE INTERVENTORÍA

2.1. DESCRIPCIÓN DEL OBJETO DEL CONTRATO

EL PATRIMONIO AUTÓNOMO DERIVADO- PA ASISTENCIA TÉCNICA FINDETER MEN 1229-2018, está interesado en contratar “**LA INTERVENTORÍA INTEGRAL (ADMINISTRATIVA, FINANCIERA, CONTABLE, AMBIENTAL, SOCIAL, JURÍDICA Y TÉCNICA) A LA VALIDACIÓN Y/O AJUSTE DE DIAGNÓSTICOS Y EJECUCIÓN DE LAS OBRAS DE MEJORAMIENTO EN LAS INSTITUCIONES EDUCATIVAS PRIORIZADAS Y VIABILIZADAS POR EL MINISTERIO DE EDUCACIÓN NACIONAL GRUPO 5 CENTRO SUR (FLORENCIA, CAQUETÁ, PUTUMAYO Y TOLIMA)**”.

Nota: El detalle y descripción del objeto, alcance, etapas del contrato, duración de cada etapa, obligaciones, actividades, productos, valor y forma de pago de cada etapa, sus características y condiciones técnicas, se encuentran descritas en el ANEXO TÉCNICO que forma parte integral de los presentes Términos de Referencia.

El CONTRATISTA DE INTERVENTORÍA, tendrá como obligación ejecutar el contrato en las condiciones establecidas en los presentes términos de referencia, su ANEXO TÉCNICO, y en el contrato.

Será responsabilidad de los proponentes verificar que las disposiciones de los documentos de la convocatoria sean consistentes con los requisitos de los estudios, diseños y construcción a contratar sobre los cuales se ejercerá la interventoría, así mismo tendrá como obligación ejecutar el contrato en las condiciones establecidas en los presentes términos de referencia, su anexo técnico y en el contrato.

2.2. CONOCIMIENTO DEL SITIO DEL PROYECTO:

Será responsabilidad del proponente conocer las condiciones del sitio de ejecución del proyecto y actividades a ejecutar. En consecuencia, correrá por cuenta y riesgo de los proponentes, inspeccionar y examinar los lugares donde se proyecta realizar los trabajos, actividades, obras, los sitios aledaños y su entorno e informarse acerca de la naturaleza del terreno, la forma, características y accesibilidad del sitio.

Con la presentación de la propuesta, el proponente declara que conoce de manera integral todas las condiciones del sitio de ejecución del proyecto, las actividades a ejecutar y las circunstancias legales, técnicas, ambientales, económicas y sociales para el desarrollo del proyecto, en especial aquellas que puedan afectar la interventoría, la ejecución de las actividades y/o del proyecto e influir en el cálculo del valor de la propuesta. Por lo tanto, el desconocimiento de estos aspectos no servirá de excusa válida para posteriores reclamaciones

2.3. EXPERIENCIA ESPECÍFICA DEL PERSONAL MÍNIMO REQUERIDO

Para el desarrollo del contrato, el proponente seleccionado deberá disponer del Personal que se requiere para garantizar la ejecución del contrato, que como mínimo es el relacionado en el Anexo N° 1, el cual es de carácter obligatorio en el proyecto. Sus hojas de vida y los soportes de formación profesional y experiencia deben presentarse por el proponente que resulte seleccionado para verificación de cumplimiento por parte del supervisor, quien validará que cumplan con los requisitos mínimos o superiores a estos, como requisito previo para suscribir el acta de iniciación del contrato.

Con la presentación de la propuesta el proponente garantiza que cuenta con el personal, los perfiles y dedicaciones mínimas requeridas para la ejecución del contrato y los mantendrá durante la ejecución del mismo.

De modo que, para la elaboración de su oferta económica debe tener en cuenta la totalidad del personal mínimo y además aquel que el oferente considere necesario para la correcta ejecución del contrato y deberá costearlo en su propuesta económica. Por lo tanto, no hay lugar a reclamaciones posteriores aduciendo que no se había contemplado el personal o los recursos suficientes para la ejecución del contrato, dentro del valor de propuesta, por cuanto, la CONTRATANTE no reconocerá valores por tal concepto

La entidad contratante se reserva el derecho de solicitar cambio de los profesionales, en caso de verificar que los propuestos no tienen la disponibilidad de tiempo necesaria para cumplir lo solicitado para el desarrollo del objeto de la presente convocatoria por estar vinculados a otros proyectos de la Gerencia de Infraestructura.

Para efectos de verificación del profesional propuesto, el proponente seleccionado deberá presentar al supervisor para acreditar la formación profesional y experiencia los siguientes soportes:

- a. Para acreditar la formación profesional, tratándose de las profesiones que conforme a la ley aplique, tarjeta profesional, se deberá aportar copia simple de la misma, la cual se acompañara del certificado de vigencia, igualmente, en los casos que conforme a la ley aplique. Para las demás profesiones se acreditará aportando fotocopia del diploma o acta de grado.
- b. Certificaciones que acrediten la experiencia del profesional propuesto.

2.3.1. REGLAS PARA LA ACREDITACIÓN DE LA EXPERIENCIA ESPECÍFICA DEL PERSONAL PROPUESTO

Sin perjuicio que la verificación del personal se haga solamente al proponente seleccionado por parte del supervisor, se tendrá en cuenta la formación académica y experiencia del personal mínimo propuesto hasta la fecha del cierre, de modo que el personal que vaya a ser propuesto, para la fecha del cierre debe haber acreditado la formación académica y experiencia exigida. Para efectos de verificación, el proponente seleccionado deberá allegar al supervisor del contrato los certificados de experiencia y/u otro soporte que permita evidenciar la ejecución del contrato o proyecto, de acuerdo con las siguientes alternativas:

ALTERNATIVA A: Certificado expedido por la entidad contratante (entendida como aquella entidad de derecho público o de derecho privado que contrató el proyecto u obra) donde se evidencie el cargo y/o funciones y/o productos entregados o desarrollados, así como la fecha de ejecución de las actividades y/o productos.

ALTERNATIVA B: Certificado de experiencia expedido por la contratante (sea ésta una persona natural o jurídica que contrató los servicios del profesional) donde se evidencie el cargo y/o funciones y/o productos entregados y/o desarrollados así como la fecha de ejecución de las actividades y/o productos. Además de lo anterior, se deberá adjuntar certificación o soporte de evidencia de la ejecución del proyecto debidamente suscrita por la entidad que contrató la ejecución del proyecto, donde conste que la contratante del profesional ejecutó el proyecto.

ALTERNATIVA C: En el evento de no disponerse de la certificación de que tratan los literales anteriores, se deberá adjuntar copia del contrato y acta liquidación o acta de terminación del contrato laboral, de prestación de servicios o el documento que corresponda, donde conste la ejecución del mismo y se evidencie el cargo y/o funciones y/o actividades y/o productos entregados o desarrollados, la cual deberá venir suscrita según corresponda, por el Interventor y/o supervisor y/o representante de la entidad contratante y el Contratista.

Las certificaciones de experiencia se consideran expedidas bajo la gravedad del juramento. No obstante, la Entidad se reserva el derecho de verificar la información que requiera de la propuesta y de acudir a las fuentes, personas, empresas, entidades o aquellos medios que considere necesarios y de solicitar en caso de estimarlo, las aclaraciones o

documentación que considere convenientes.

Las certificaciones firmadas por el mismo personal propuesto, es decir, auto certificación, no serán tenidas en cuenta para verificar ni evaluar la experiencia profesional.

Cuando los documentos de las alternativas de acreditación no contengan la información que permita su verificación, el proponente podrá anexar copia de los documentos soportes que sean del caso (siempre y cuando sean expedidos por la entidad contratante o entidad pública), que permitan evidenciar la ejecución del contrato o proyecto o tomar la información que falte.

La experiencia profesional del personal mínimo se computará a partir de la terminación y aprobación del pensum académico de educación superior de conformidad con lo establecido en el artículo 229 del Decreto Ley 019 de 2012, y para acreditarla el proponente deberá presentar certificación de terminación y aprobación del pensum académico de educación superior debidamente firmada por la Institución Educativa. Sin perjuicio de lo anterior, si el proponente no cuenta con la referida certificación, podrá aportar las actas de grado y/o diploma de grado, de las cuales la entidad tomará la información para contabilizar la experiencia profesional.

Como una buena práctica de contratación en el presente proceso serán tenidos en cuenta los requisitos y disposiciones de equivalencia de experiencia profesional general por formación académica, la cual se aceptará únicamente para aquellos perfiles de los Términos de Referencia de esta convocatoria, en los cuales se estableció expresamente que procedía la misma y conforme a los parámetros allí indicados

2.4. DEDICACIÓN DE PERSONAL

Cuando el proponente seleccionado tenga uno o más contratos en el marco de los programas de la Gerencia de Infraestructura administrado por el PATRIMONIO AUTÓNOMO ASISTENCIA TÉCNICA FINDETER – FIDUCIARIA BOGOTÁ y PATRIMONIO AUTÓNOMO DERIVADO- PA ASISTENCIA TÉCNICA FINDETER MEN 1229-2018, se verificará, previo a la suscripción del acta de inicio del contrato de la presente convocatoria, que el personal propuesto no supere el 100% de la dedicación acumulada, en cuyo caso la entidad contratante podrá solicitar el cambio del personal que supere esta dedicación.

2.5. ANÁLISIS DE LOS RIESGOS PREVISIBLES DEL FUTURO CONTRATO -MATRIZ DE RIESGOS

De acuerdo con el proceso de la referencia, en la matriz de riesgos contractuales que hace parte integral de los términos de referencia y por lo tanto del contrato que se suscriba, se establece la tipificación, estimación y asignación de los riesgos previsibles que puedan afectar el proceso a adelantar; La matriz es resultado de un ejercicio de identificación, valoración y distribución de dichos riesgos.

Para el presente proceso contractual, entiéndase por riesgo en materia contractual, la probabilidad de ocurrencia de eventos aleatorios que afecten el desarrollo del mismo, generando una variación sobre el resultado esperado, tanto en relación con los costos como con las actividades a desarrollar en la ejecución contractual.

Así las cosas, con respecto a la matriz, se deberán tener en cuenta lo siguiente:

1. La matriz de riesgos contractuales hace parte integral de los términos de referencia y por lo tanto del contrato que se suscriba.
2. Los proponentes declaran que para la preparación y presentación de su oferta conocieron, aceptaron, valoraron e incluyeron los riesgos contractuales contenidos en la matriz.
3. La estructura de matriz de riesgo previsibles se ha elaborado como resultado de un proceso de gestión del conocimiento y lecciones aprendidas, retroalimentado por el equipo técnico y jurídico de FINDETER, en el marco de la estrategia de asistencia técnica - gestión del conocimiento de Findeter.
4. En el elemento de la asignación de riesgos, al indicar a una de las partes contractuales se entiende que ésta asume el 100% del riesgo.

5. De acuerdo con lo anterior, no procederán reclamaciones del contratista, basadas en la ocurrencia de alguno de los riesgos que se encuentren en cabeza de él, y, en consecuencia, la Contratante no hará ningún reconocimiento, ni ofrecerá garantía alguna, que permita eliminar o mitigar los efectos causados por la ocurrencia de alguno de estos riesgos, salvo que dicho reconocimiento o garantía se encuentren expresamente pactados en el Contrato.
6. Si los interesados estiman que existen riesgos contractuales no previstos en la matriz de riesgos contractuales propuesta por la CONTRATANTE, deberán anunciarlo en la etapa de presentación de observaciones, para que sean evaluados, y de ser pertinentes, sean incorporados en la matriz referida. No será posible entonces alegar desequilibrio económico del contrato por factores que pudieron ser previstos en la etapa precontractual con base en el conocimiento de la convocatoria, los documentos y estudios del proyecto, así como de su contexto, y que no hayan sido anunciados por el contratista en dicha etapa.
7. Los mitigantes sugeridos al Contratista corresponden a tratamientos indicativos o sugeridos, sin perjuicio de que el Contratista pueda definir unos de mejor cobertura frente a la gestión de la probabilidad o impacto de los riesgos identificados.
8. Consecuente con lo anterior, partiendo de la debida diligencia y con fundamento en el principio de la buena fe precontractual de que trata el artículo 863 del Código de Comercio, que debe tener el proponente al realizar su oferta, se entiende que todos los riesgos previsibles del contrato, fueron tenidos en cuenta al momento de elaborar su propuesta.

2.6. SUPERVISIÓN DEL CONTRATO DE INTERVENTORIA

La supervisión del contrato será ejecutada por un funcionario designado de la Vicepresidencia Técnica - Gerencia de Infraestructura de FINDETER, quien de manera permanente realizará el seguimiento técnico, administrativo, financiero, contable, ambiental y jurídico del contrato, desempeñando las funciones previstas en el Manual de Supervisión del PATRIMONIO AUTÓNOMO DERIVADO- PA ASISTENCIA TÉCNICA FINDETER MEN 1229-2018 vigente, el Manual de Supervisión e Interventoría de Findeter que se encuentre vigente, las Reglas de Participación de los términos de referencia y el contrato, verificando además la correcta ejecución del objeto contratado.

El supervisor del contrato está facultado para solicitar informes, aclaraciones y explicaciones sobre el desarrollo de la ejecución contractual y será responsable por mantener informado a LA CONTRATANTE de los hechos o circunstancias que puedan constituir actos de corrupción tipificados como conductas punibles o que puedan poner o pongan en riesgo el cumplimiento del contrato, o cuando tal incumplimiento se presente.

En ningún caso el supervisor goza de la facultad de modificar el contenido y alcance del contrato suscrito entre EL INTERVENTOR y LA CONTRATANTE, ni de eximir, a ninguno de ellos, de sus obligaciones y responsabilidades.

2.7. GARANTIA DE CUMPLIMIENTO

Con el objeto de respaldar el cumplimiento de todas y cada una de las obligaciones que surjan a cargo del contratista frente a la entidad, por razón de la celebración y ejecución del contrato, el estudio previo efectuado y la previsión de los posibles riesgos en la ejecución del mismo, se determinó la necesidad de establecer los siguientes amparos dentro de la garantía que el contratista deberá constituir y presentar al PATRIMONIO AUTÓNOMO DERIVADO- PA ASISTENCIA TÉCNICA FINDETER MEN 1229-2018, expedidas por una compañía de seguros legalmente constituida en Colombia, cuya póliza matriz se encuentre aprobada por la Superintendencia Financiera con los siguientes amparos, cobertura y vigencia:

AMPARO	MONTO DEL AMPARO	DEL	VIGENCIA	RESPONSABLE
Cumplimiento	30% del valor del contrato	del	Vigente por el plazo de ejecución del contrato y seis (6) meses más	Contratista de Ejecución del Contrato
De Salarios, prestaciones sociales e indemnizaciones	10% del valor del contrato	del	Vigente por el plazo de ejecución del contrato y tres (3) años más.	

AMPARO	MONTO AMPARO	DEL	VIGENCIA	RESPONSABLE
laborales				
Calidad del Servicio	30% del valor del Contrato		Vigente por el plazo de ejecución del contrato y por tres (3) años, contados a partir de la suscripción del Acta de entrega y recibo a satisfacción final del contrato.	

GARANTÍA DE RESPONSABILIDAD CIVIL EXTRACONTRACTUAL

AMPARO	MONTO AMPARO	DEL	VIGENCIA	RESPONSABLE
Responsabilidad Civil Extracontractual	20% del valor del Contrato		Vigente por el plazo de ejecución del contrato y cuatro (4) meses más	Contratista de Ejecución del Contrato

La aprobación de las garantías por parte del PATRIMONIO AUTÓNOMO DERIVADO- PA ASISTENCIA TÉCNICA FINDETER MEN 1229-2018 es requisito previo para el inicio de la ejecución del contrato, razón por la cual, ningún contrato en el que se haya previsto la existencia de garantías podrá iniciar su ejecución o de la Etapa sin la respectiva aprobación de estas.

La póliza que expida la compañía de seguros deberá contener, por condición particular expresa, que para efectos de este contrato, no se aplicará ninguna cláusula o estipulación de indemnización proporcional atada al cumplimiento de la obligación asegurada. Así las cosas, la aseguradora indemnizará en todo momento según el valor asegurado en la póliza, sin tener en cuenta proporciones cumplidas del contrato.

Las garantías deberán aportarse para su aprobación acompañadas de los respectivos anexos y soportes de la misma y el soporte de pago de la prima correspondiente. No es de recibo la certificación de No expiración por falta de pago.

2.7.1. PARA CONSTITUIR LAS GARANTÍAS O PÓLIZAS, EL CONTRATISTA DE INTERVENTORÍA PODRÁ OPTAR POR ALGUNA DE LAS SIGUIENTES 2 OPCIONES:

1. EL CONTRATISTA DE INTERVENTORÍA se adhiere al Programa de Mitigación de Riesgos adoptado por FINDETER, en relación con las garantías que deba constituir para amparar los riesgos derivados del presente contrato, en formato **EN FAVOR DE PARTICULARES – MATRIZ PARA GRANDES BENEFICIARIOS**. EL CONTRATANTE se constituirá como tomador, asegurado y beneficiario, y EL CONTRATISTA DE INTERVENTORÍA como afianzado.

Dentro de los tres (3) días calendario siguientes a la suscripción del contrato, EL CONTRATISTA DE INTERVENTORÍA podrá solicitar la expedición de la póliza a través de Liberty Seguros S.A., y hará entrega de los documentos e información requeridos, con el fin de solicitar la expedición de la póliza.

En atención a la obligación del CONTRATISTA DE INTERVENTORÍA de presentar los documentos que sean requeridos para la constitución de la póliza, éste se hará responsable civil y penalmente por la veracidad de los mismos, y se obligará a indemnizar a LA CONTRATANTE, por cualquier perjuicio que se pueda derivar por la presentación de los mismos, en especial por el incumplimiento de las obligaciones contractuales derivadas del contrato de seguro, incluidas pero sin limitarse a las objeciones que la Compañía de Seguros pueda alegar por la reticencia o inexactitud en la declaración del estado real del riesgo, así como cualquier otra que le corresponda.

La contratación de las pólizas a la que se refiere el presente numeral por parte del CONTRATANTE no exonera al CONTRATISTA DE INTERVENTORÍA de su obligación de indemnizar a éste por todos los perjuicios derivados del

incumplimiento del contrato que no fuesen cubiertos por la póliza mencionada o en exceso de esta.

EL CONTRATISTA DE INTERVENTORÍA deberá pagar el monto total de las primas que se cause con ocasión de la expedición de las pólizas, así como las que se causen posteriormente con motivo de modificaciones, renovaciones, prórrogas o cualquier otro anexo que se expida con fundamento en las pólizas. Por ello, EL CONTRATISTA DE INTERVENTORÍA se compromete a entregar las pólizas con su respectivo comprobante de pago dentro de los 2 días siguientes a la expedición de las pólizas.

EL CONTRATISTA DE INTERVENTORÍA acepta que el CONTRATANTE tiene interés asegurable en las garantías que se refieran a este contrato y con base en esto, en caso que EL CONTRATISTA DE INTERVENTORÍA no entregue los documentos dentro del plazo estipulado, con la suscripción del presente contrato, autoriza para que en su nombre y representación EL CONTRATANTE solicite, actualice, modifique y haga el pago de las garantías en los términos contractualmente establecidos, pudiendo descontar los costos y gastos derivados de dicha gestión de los saldos a favor de EL CONTRATISTA DE INTERVENTORÍA, que se causen en virtud de las actas de avance o de liquidación del contrato en mención. Lo anterior, no exonera a EL CONTRATISTA DE INTERVENTORÍA del cumplimiento de las obligaciones a su cargo con ocasión de la celebración del presente contrato, y se adelanten los procesos contractuales y legales para obtener dicho cumplimiento o indemnización de su parte.

Las pólizas de Responsabilidad Civil Extracontractual deberán ser expedidas bajo la siguiente estructura:

- Tomador: EL CONTRATANTE
- Asegurado: EL CONTRATISTA DE INTERVENTORÍA
- Beneficiario: EL CONTRATANTE y terceros afectados.

2. En el caso que EL CONTRATISTA DE INTERVENTORÍA decida no adherirse al Programa de Mitigación de Riesgo, se obliga a constituir las pólizas objeto del presente contrato con cualquier Compañía de Seguros legalmente establecida en Colombia, en **formato EN FAVOR DE ENTIDADES PARTICULARES**. EL CONTRATISTA DE INTERVENTORÍA se constituirá como tomador y afianzado, y EL CONTRATANTE como asegurado y beneficiario.

Esta garantía deberá señalar expresamente que:

a) Como condiciones particulares o coberturas adicionales que apliquen a todos los amparos de la póliza de Cumplimiento en el formato señalado, se deberán incluir lo siguiente:

- Inaplicabilidad de la cláusula de proporcionalidad.
- Irrevocabilidad del seguro y no modificación de los términos del seguro sin consentimiento del CONTRATANTE
- No terminación automática del seguro.
- Amparo automático hasta de 30 días para prórrogas.
- Renuncia expresa al derecho de subrogación de la aseguradora contra el contratante, sus matrices y filiales.
- Inoponibilidad de excepciones de la compañía de seguros al asegurado.
- Improcedencia de la figura de la agravación del estado del riesgo, respecto al deber de informar por parte del CONTRATANTE las modificaciones de plazo de ejecución dentro del término del amparo automático de hasta 30 días para prórrogas.
- No se requerirá declaratoria judicial para demostrar el incumplimiento.

b) En caso de existir modificaciones, se deberá realizar la respectiva actualización o adición de cobertura.

En ningún caso los seguros anteriormente solicitados en su clausulado pueden incluir como objeto el siguiente texto o un texto que exprese algo similar como se muestra a continuación:

“Indemnizar al asegurado original respecto de su responsabilidad legal declarada por un juez competente,

mediante sentencia debidamente ejecutoriada, proveniente del desarrollo de sus operaciones en la prestación de servicios”.

c) Las pólizas de Responsabilidad Civil Extracontractual deberán ser expedidas bajo la siguiente estructura:

- Tomador: EL CONTRATISTA DE INTERVENTORÍA
- Asegurado: EL CONTRATISTA DE INTERVENTORÍA
- Beneficiario: EL CONTRATANTE y terceros afectados.

EL CONTRATISTA DE INTERVENTORÍA deberá pagar el monto total de las primas que se cause con ocasión de la expedición de las pólizas, así como las que se causen posteriormente con motivo de modificaciones, renovaciones, prórrogas o cualquier otro anexo que se expida con fundamento en las pólizas. Por ello, EL CONTRATISTA DE INTERVENTORÍA se compromete a entregar las pólizas con su respectivo comprobante de pago dentro de los 2 días siguientes a la expedición de las pólizas.

EL CONTRATISTA DE INTERVENTORÍA acepta que el CONTRATANTE tiene interés asegurable en las garantías que se refieran a este contrato y con base en esto, en caso que EL CONTRATISTA DE INTERVENTORÍA no entregue los documentos dentro del plazo estipulado, con la suscripción del presente contrato, autoriza para que en su nombre y representación, EL CONTRATANTE solicite, actualice, modifique y haga el pago de las garantías en los términos contractualmente establecidos, pudiendo descontar los costos y gastos derivados de dicha gestión de los saldos a favor de EL CONTRATISTA DE INTERVENTORÍA, que se causen en virtud de las actas de avance o de liquidación del contrato en mención. Lo anterior, no exonera a EL CONTRATISTA DE INTERVENTORÍA del cumplimiento de las obligaciones a su cargo con ocasión de la celebración del presente contrato, y se adelanten los procesos contractuales y legales para obtener dicho cumplimiento o indemnización de su parte.

PARÁGRAFO PRIMERO: La aprobación de las garantías por parte del CONTRATANTE es requisito previo para el inicio de la ejecución de cada una de las fases o etapas previstas para la ejecución del contrato, razón por la cual ningún contrato en el que se haya previsto la existencia de garantías podrá iniciar su ejecución sin su respectiva aprobación.

En caso de presentarse alguna observación por parte del CONTRATANTE a estos requisitos, el CONTRATISTA DE INTERVENTORÍA deberá responder en un plazo no superior a dos (2) días hábiles.

PARÁGRAFO SEGUNDO: La vigencia de la póliza inicia con la suscripción del contrato. EL CONTRATISTA DE INTERVENTORÍA debe mantener, durante la vigencia del contrato, la suficiencia de las garantías otorgadas. En consecuencia, en el evento en que se prorrogue el plazo de ejecución del contrato o se adicione su valor, EL CONTRATISTA DE INTERVENTORÍA deberá acreditar el ajuste correspondiente de las garantías, una vez se suscriba la modificación del contrato. De igual modo, EL CONTRATISTA DE INTERVENTORÍA deberá reponer las garantías cuando su valor se afecte por razón de la ocurrencia de los siniestros amparados. En el caso de los amparos, cuya vigencia debe prolongarse con posterioridad al vencimiento del plazo de ejecución del contrato o de recibo a satisfacción de las obligaciones del mismo, el valor amparado también debe reponerse cuando se verifique la ocurrencia de los riesgos asegurados. El pago de todas las primas y demás gastos que generen la constitución, el mantenimiento y el restablecimiento inmediato del monto de las garantías, será de cargo exclusivo de EL CONTRATISTA DE INTERVENTORÍA. Las garantías aprobadas serán condición previa y necesaria para la cancelación de las facturas pendientes de pago y el último pago del contrato.

PARÁGRAFO TERCERO: Si el objeto del contrato está dividido en etapas o fases, se entenderán como fechas de inicio y de finalización de cada una de ellas, las que se incorporen en las actas de inicio y en las actas de entrega y recibo a satisfacción de cada etapa o fase.

2.8. CLAUSULAS ESPECIALES A TENER EN CUENTA

Teniendo en cuenta que el recurso asignado por el Ministerio de Educación Nacional – MEN para ejecutarse en el contrato, corresponde a los recursos requeridos de acuerdo con el alcance del proyecto y que fueron viabilizado; en el evento de presentarse durante la ejecución del contrato un cambio en el alcance del proyecto o una variación en la cantidad de obra, que lleven a superar el valor del contrato, dicha situación debe ser planteada a la Interventoría y al Supervisor del contrato por parte de FINDETER para que se proceda de conformidad con los procedimientos establecidos en el Contrato Interadministrativo. En caso de aprobación se deberá proceder de conformidad con lo establecido para la adición del contrato.

Considerando que el contrato de interventoría es accesorio al CONTRATO DE EJECUCIÓN DEL PROYECTO (principal), el acaecimiento de las situaciones que dan lugar a que operen las condiciones resolutorias del CONTRATO DE EJECUCIÓN DEL PROYECTO, le son oponibles al interventor y por lo tanto, generan la resolución del contrato de interventoría frente a dicho contrato, según corresponda. Dichas circunstancias son las establecidas en la convocatoria que se adelanta para contratar “LA VALIDACIÓN Y/O AJUSTE DE DIAGNÓSTICOS Y EJECUCIÓN DE LAS OBRAS DE MEJORAMIENTO EN LAS INSTITUCIONES EDUCATIVAS PRIORIZADAS Y VIABILIZADAS POR EL MINISTERIO DE EDUCACIÓN NACIONAL GRUPO 5 CENTRO SUR (FLORENCIA, CAQUETÁ, PUTUMAYO Y TOLIMA)”. EN LAS INSTITUCIONES EDUCATIVAS PRIORIZADAS Y VIABILIZADAS POR EL MINISTERIO DE EDUCACIÓN NACIONAL, EN EL PROGRAMA DE MEJORAMIENTO DE SEDES EDUCATIVAS RURALES Y DE FRONTERA EN EL MARCO DEL CONTRATO INTERADMINISTRATIVO 1229 DE 2018.

Le está prohibido al contratista ejecutar ítems o actividades de obra no previstos en el contrato, sin que previamente se haya suscrito el respectivo contrato adicional según corresponda. Cualquier ítem que se ejecute sin la celebración previa del documento contractual será asumido por cuenta y riesgo del CONTRATISTA INTERVENTOR, de manera que LA CONTRATANTE no reconocerá valores por tales conceptos.

2.9. CONDICIONES RESOLUTORIAS

Si como resultado de la verificación de las condiciones de ejecución del proyecto en la Etapa inicial de Ejecución del mismo, se presentara alguno de los eventos listados a continuación, se entenderá que dicho presupuesto fáctico constituye el acaecimiento de una condición resolutoria y por lo tanto dará origen a la resolución del contrato y a la cesación de los efectos que de éste se deriven.

Para todos los efectos de ejecución del contrato serán eventos que determinen la resolución del contrato:

- a. Deficiencias sustanciales en los estudios y diseños certificadas por la interventoría del proyecto y avaladas por FINDETER, que impidan su ejecución y que no sean resueltas por el equipo de profesionales mínimo exigido al Contratista de Obra, como de Interventoría, o la consultoría contratada en su momento por el MEN, en un plazo máximo de **1.0 mes** o según el plazo máximo acordado entre las partes contadas a partir del pronunciamiento de la interventoría.
- b. No allegarse por el MEN o ETC los permisos y demás requisitos de diversa índole necesarios para la ejecución del proyecto, y cuya consecución no se logre por la misma o por el contratista en un plazo máximo de **1.0 mes**, o según el plazo máximo acordado entre las partes.
- c. Falta de servidumbres, permisos de paso y de otros requisitos prediales necesarios para la ejecución del proyecto.

PARÁGRAFO PRIMERO: Durante el término establecido en precedencia para la realización de ajustes a los diseños del proyecto a cargo de la Consultoría o el Contratista de Obra, o en caso de ser necesario para la consecución de los permisos y demás requisitos necesarios, se dará suspensión a los términos del contrato, para dichos efectos se suscribirán los documentos correspondientes, sin que dicha suspensión genere costos o indemnización alguna al contratista.

PARÁGRAFO SEGUNDO: De acaecer las condiciones resolutorias listadas en precedencia por causales ajenas al contratista de obra, LA CONTRATANTE pagará a la INTERVENTORÍA el valor correspondiente a la labor ejecutada por la misma en el proyecto.

PARÁGRAFO TERCERO: Cuando a criterio de la interventoría del proyecto la condición resolutoria surja por una acción u omisión imputable al contratista, se entenderá que es responsable por la resolución del contrato y como consecuencia, LA CONTRATANTE podrá exigirle a su arbitrio enervar la causal que suscitó el acaecimiento de la condición resolutoria o la indemnización de perjuicios.

2.10. DIAGNÓSTICOS, PERMISOS Y AUTORIZACIONES APLICABLES

Será responsabilidad del Interventor garantizar que el CONTRATISTA DE OBRA, previo a la ejecución de la obra, adelante la gestión de permisos necesarios para el desarrollo del proyecto. Los costos correspondientes a trámites de permisos, necesarios para la ejecución del proyecto serán asumidos por el contratista.

El Interventor deberá tener en cuenta que dentro de sus obligaciones se encuentra incluida la de verificar los requerimientos exigidos en cada una de los permisos dados por las entidades competentes para el desarrollo del contrato objeto de la Interventoría.

Sin embargo, en el caso que durante la ejecución del contrato se requiera el trámite de permisos, será responsabilidad del contratista adelantar la gestión de los mismos necesarios para el desarrollo de la ejecución de las obras.

Previo a la ejecución de la Obra, se deberá contar con los permisos aplicables al proyecto, esto es el perfeccionamiento, la legalización y obtención de los mismos, con el fin de que el CONTRATISTA DE EJECUCIÓN DEL PROYECTO adelante la ejecución de las Obras sin ninguna dificultad.

Para la ejecución del proyecto se dispone de la siguiente Información:

Diagnóstico Previo efectuado por el MEN y viabilidad jurídica de cada uno de los predios a intervenir para la ETC.

No obstante, en el caso que durante la ejecución del contrato se detecte la necesidad de tramitar permisos adicionales, le corresponderá y será responsabilidad del contratista adelantar las gestiones necesarias ante las autoridades competentes que permitan el desarrollo normal del contrato y de las obras.

Esto es, aquellos trámites inherentes y necesarios para la correcta ejecución de las obras será responsabilidad del contratista. Su identificación, costeo (asumir el costo de los mismos) y gestión. Lo anterior, sin perjuicio de las obligaciones contractuales a cargo del MEN en materia de permisos y autorizaciones adquiridas en virtud del Contrato Interadministrativo suscrito; por lo tanto, los pagos ocasionados por la expedición de permisos que dependan directamente de la ETC y serán asumidos por éste.

2.11. CLÁUSULA – INDEMNIDAD

El Contratista se obliga a:

- a. Mantener indemne a EL CONTRATANTE, a FINDETER y a sus directivos, socios, miembros de la Junta Directiva, trabajadores, colaboradores, clientes, representantes o apoderados de cualquier reclamación, pleito, queja, demanda, sanción, condena o perjuicio fundamentados en actos u omisiones de EL CONTRATISTA, en ejecución del contrato.
- b. Desplegar todas las acciones necesarias para evitar que sus empleados, familiares de los mismos, acreedores, contratistas, proveedores, subcontratistas o terceros presenten reclamaciones judiciales o extrajudiciales contra EL CONTRATANTE o FINDETER, con ocasión de acciones u omisiones suyas derivadas de la ejecución del contrato.

PARAGRAFO: Si durante la vigencia del contrato o con posterioridad se presentan reclamaciones judiciales o extrajudiciales contra EL CONTRATANTE o FINDETER, estos podrán requerir al contratista o vincularlo bajo cualquier figura procesal que resulte aplicable a su defensa o acordar con EL CONTRATISTA la estrategia de defensa que resulte más favorable a los intereses EL CONTRATANTE y FINDETER

CAPITULO TERCERO CRONOGRAMA

Actividad	Fecha, hora y lugar según corresponda
Apertura y publicación de los Términos de Referencia, estudio de necesidad, anexos, documentos técnicos y demás documentos asociados al proceso.	El 17 de Julio de 2019
Recepción de observaciones a los Términos de Referencia y anexos	Desde el 24 de julio de 2019 hasta las 5:00 pm del 26 de julio de 2019 hasta.
Publicación del Informe de respuesta a observaciones a los términos de referencia, adenda cuando hubiere lugar y anexos o constancia de no presentación de observaciones.	El 31 de julio de 2019
Cierre - plazo máximo de presentación de oferta Sobre No. 1 y 2 y Apertura de Sobre No. 1	El 05 de agosto de 2019 Hora: 10:00 a.m. Lugar: Sede principal FINDETER: Calle 103 No. 19-20 Bogotá, Colombia VENTANILLA DE RADICACIÓN.
Publicación de informe de verificación de requisitos habilitantes y solicitud de subsanaciones.	El 12 de agosto de 2019
Oportunidad para subsanar y presentar observaciones informe de requisitos habilitantes	Desde el 13 de agosto de 2019 hasta el 14 de agosto de 2019. Lugar: Correspondencia Findeter Bogotá, Calle 103 N° 19 – 20 Hora: Hasta las 5:00 pm
Publicación del Informe definitivo de verificación de requisitos habilitantes	El 20 de agosto de 2019.
Apertura Sobre No. 2 – Propuesta económica de las propuestas habilitadas.	El 21 de agosto de 2019. Lugar: Sede principal FINDETER: Calle 103 No. 19-20 Bogotá, Colombia. VENTANILLA DE RADICACIÓN. Hora: 10:00 a.m.
Publicación del Informe de evaluación económica y asignación de puntaje (orden de elegibilidad)	El 26 de agosto de 2019.
Plazo para presentar observaciones al informe de evaluación económica y asignación de puntaje (orden de elegibilidad)	Hasta el 27 de agosto de 2019.
Publicación del informe definitivo de evaluación económica y asignación de puntaje (orden de elegibilidad) y acta de selección del contratista o declaratoria de desierta, según corresponda	El 03 de septiembre de 2019.

Para todos los efectos del presente proceso de selección, la hora oficial será la hora legal colombiana, la cual será consultada vía Internet en la página web <http://horalegal.sic.gov.co/>.

CAPÍTULO II DISPOSICIONES GENERALES

SUBCAPÍTULO I GENERALIDADES

1.1. DEFINICIONES

Términos de Referencia: Documento que contiene las disposiciones generales y específicas del presente proceso de contratación.

Contratista de Estudios, Diseños y Obra: Será la persona natural o jurídica que resulte seleccionada en el proceso de Convocatoria que tiene por objeto contratar los estudios, diseños y obra del proyecto al que el interventor seleccionado le realizará la interventoría.

Interventor: Será la persona natural o jurídica que resulte seleccionada en el presente proceso de selección para adelantar las labores de interventoría.

Consorcio: Cuando dos o más personas en forma conjunta presentan una misma propuesta para la adjudicación, celebración y ejecución de un contrato, respondiendo solidariamente de todas y cada una de las obligaciones derivadas de la propuesta y del contrato. En consecuencia, las actuaciones, hechos y omisiones que se presenten en desarrollo de la propuesta y del contrato, afectarán a todos los miembros que lo conforman.

Unión Temporal: Cuando dos o más personas en forma conjunta presentan una misma propuesta para la adjudicación, celebración y ejecución de un contrato, respondiendo solidariamente por el cumplimiento total de la propuesta y del objeto contratado, pero las sanciones por el incumplimiento de las obligaciones derivadas de la propuesta y del contrato se impondrán de acuerdo con la participación en la ejecución de cada uno de los miembros de la unión temporal.

Proyecto: Toda Obra o conjunto de obras que hayan permitido la ejecución de al menos uno de los componentes que integran el sistema acueducto o un sistema de alcantarillado y que cumplan con las condiciones señaladas en los documentos de la convocatoria

Oferta o propuesta: Es el proyecto de negocio jurídico que una persona formule a otra, la cual deberá contener los elementos esenciales del negocio y ser comunicada al destinatario. Entendiéndose comunicada cuando se utilice cualquier medio adecuado para hacerla conocer del destinatario. La propuesta será irrevocable. De consiguiente, una vez comunicada, no podrá retractarse el proponente, so pena de indemnizar los perjuicios que con su revocación cause al destinatario, lo anterior, en consonancia con lo establecido en los artículos 845 y 846 del Código de Comercio.

Anexos: Son las disposiciones que complementan las partes pertinentes de los respectivos capítulos.

Acta de liquidación del contrato: Acta que constituirá el cierre contractual y de balance del contrato, en la que se dejará constancia de la ejecución física y presupuestal del CONTRATO, de la funcionalidad del proyecto y de los demás aspectos relevantes sobre el CONTRATO, así como de los ajustes, revisiones y reconocimientos a que haya lugar y los acuerdos, transacciones y conciliaciones que alcancen las partes para poner fin a las posibles divergencias presentadas, así como las manifestaciones de desacuerdo del Contratista y poder declararse a paz y salvo. Podrá ser suscrita por las partes o por la CONTRATANTE.

Formatos: Son herramientas sugeridas que permiten a los proponentes facilitar la elaboración de sus propuestas y presentar la información requerida en los Términos de Referencia de manera uniforme. La información requerida en los

formatos es obligatoria, debe corresponder a lo solicitado.

Formato 1 - Carta de Presentación de la Propuesta: Contiene la presentación de las condiciones generales de la propuesta y debe presentarse con la oferta debidamente suscrita.

Formato 2 - Certificado de Pago de Aportes Parafiscales y Sistema General de Seguridad Social Integral: Está destinado a certificar que el proponente ha realizado los correspondientes pagos de los aportes parafiscales y del sistema general de seguridad social integral y debe presentarse debidamente suscrito con la oferta.

Formato 3 - Experiencia específica del proponente: Relaciona la información necesaria que permite verificar la experiencia del proponente que se relaciona directamente con el objeto contractual de la convocatoria. Se debe presentar con la oferta.

Formato 4 - Propuesta Económica: Relaciona el valor total de la oferta, de cada una de las etapas y toda la información necesaria de la propuesta económica y deberá presentarse en el Sobre N° 2 de la propuesta para efectos de evaluación y calificación. Se debe presentar con la oferta.

Formato 5 – Estimación propuesta económica detallada y factor multiplicador: Contiene el análisis detallado de los diferentes componentes que conforman el factor que afecta los costos directos necesarios para la ejecución de la interventoría. Únicamente el proponente seleccionado debe presentar en físico y Excel, debidamente diligenciado un formato por cada una de las Etapas 1 y 2, los cuales deben corresponder con la oferta aceptada, para verificación de cumplimiento por parte del supervisor, quien validará que cumplan con los requisitos mínimos establecidos en los términos de referencia, como requisito previo para suscribir el acta de iniciación del contrato. Estos formatos son considerados únicamente como una herramienta para la supervisión del contrato.

Formato 6 - Formato de Declaración Juramentada Inexistencia Conflicto de Interés. Es la declaración juramentada del proponente, que debe presentar la persona natural o el representante legal de persona jurídica que se presente de manera individual y cada uno de los integrantes del consorcio o de la unión temporal, de no encontrarse incurso(s), en las causales de conflicto de interés para presentar propuesta o celebrar contrato establecidas en los términos de referencia. Se debe presentar con la oferta.

Formato 7: Formato de declaración juramentada sobre las cláusulas penales de apremio, cláusulas penales (no apremio), multas, sanciones, declaratorias de incumplimiento, terminación unilateral o caducidad impuestas como contratista: Es la declaración juramentada del proponente, que debe presentar la persona natural o el representante legal de persona jurídica que se presente de manera individual y cada uno de los integrantes del consorcio o de la unión temporal, sobre las cláusulas penales de apremio, cláusulas penales (no apremio), multas, sanciones, declaratorias de incumplimiento, terminación unilateral o caducidad, impuestas o declaradas en los contratos en los cuales el proponente haya ostentado la calidad de contratista. En el evento de no ser sujeto de ninguna de las anteriores, deberá informarlo en este formato.

PROGRAMA DE MITIGACIÓN DE RIESGOS ADOPTADO POR FINDETER: Es el Programa adoptado por La Financiera de Desarrollo Territorial -FINDETER, para mitigar los riesgos que puedan ocurrir en los procesos de contratación que adelante directamente o a través de Patrimonios Autónomos. Las condiciones especiales están consignadas en la “Póliza de Cumplimiento Programa Mitigación de Riesgos en la Contratación” y en la “Póliza de Responsabilidad Civil Extracontractual Derivada de la Póliza de Cumplimiento Programa Mitigación de Riesgos en la Contratación”; y el clausulado general de grandes beneficiarios, diseñado de acuerdo con las necesidades identificadas por LA CONTRATANTE para cubrir los riesgos en todas las etapas de la contratación.

Para el efecto, FINDETER adelantó un proceso de contratación bajo la modalidad de convocatoria abierta, de conformidad con su Manual de Contratación. La aseguradora que resultó seleccionada para el Programa fue Liberty Seguros S.A.

Dentro del Programa de Mitigación, el CONTRATANTE se constituirá como tomador, asegurado y beneficiario de lo(s) seguro(s) o garantía(s), dado que tiene un interés asegurable.

En este sentido, los interesados en participar en los procesos de contratación tendrán la posibilidad de vincularse o no al Programa Mitigación de Riesgos para amparar la etapa pre contractual, contractual y post contractual, de acuerdo con las opciones establecidas en los acápite de **GARANTÍAS** y de **GARANTÍA DE SERIEDAD DE LA PROPUESTA** de los Términos de Referencia.

1.2. SIGLAS

A continuación se definen algunas siglas utilizadas a lo largo del presente documento:

SMMLV:	Salario Mínimo Mensual Legal Vigente.
SARLAFT:	Listas restrictivas que hagan referencia al Lavado de Activos y Financiación del Terrorismo.
MEN:	Ministerio de Educación Nacional.
FINDETER:	Financiera de Desarrollo Territorial S.A.
PATRIMONIO AUTÓNOMO DERIVADO- PA ASISTENCIA TÉCNICA FINDETER MEN 1229-2018:	Contratante
MEN:	Ministerio de Educación Nacional

1.3. RÉGIMEN JURÍDICO APLICABLE

El proceso de contratación correspondiente a la presente convocatoria está sometido a la legislación y jurisdicción Colombiana y se rige por el régimen de la contratación privado contenido en el Código Civil, el Código de Comercio y demás normas aplicables a la materia. Por tanto, los términos de referencia y en general los documentos que se profieran en el proceso, se sujetarán a las precitadas normas.

1.4. PRINCIPIOS ORIENTADORES

La presente contratación se regirá y está sujeta por los principios de la Función Administrativa y de la Gestión Fiscal, consagrados en los artículos 209 y 267 de la Constitución Política, al Régimen de inhabilidades e incompatibilidades previsto en los artículos 8 de la Ley 80 de 1993, artículos 13; 15 y 18 de la Ley 1150 de 2007, artículos 1 y 4 de la Ley 1474 de 2011 y demás normas concordantes.

Los anteriores principios se entenderán y aplicarán en el sentido que ha establecido la ley, la jurisprudencia colombiana y la doctrina.

1.5. CONVOCATORIA DE VEEDURÍAS CIUDADANAS

Las veedurías ciudadanas establecidas en la ley, podrán realizar control social al presente proceso de selección y al contrato resultante, para tal fin se les proporcionará toda la información y documentación requerida.

1.6. LUCHA CONTRA LA CORRUPCIÓN

El PROPONENTE con la presentación de la propuesta expresa su intención de apoyar la acción del Estado Colombiano y de la Entidad para fortalecer la transparencia en los procesos de contratación y se compromete formalmente a no efectuar o facilitar actos, acuerdos o conductas de corrupción.

En el evento de conocerse casos de corrupción en las entidades del Estado, se debe reportar el hecho a Secretaria de Transparencia de Presidencia de la República o quien haga sus veces. También puede reportar el hecho a www.findeter.gov.co o programantifraude@findeter.gov.co.

1.7. CORRESPONDENCIA

A excepción de la propuesta, que deberá radicarse en el lugar indicado en el cronograma, todos y cada uno de los documentos que el interesado y/o proponente genere y que esté(n) relacionado(s) con la presente convocatoria, podrá(n) ser remitido(s) al correo electrónico mejorurales@findeter.gov.co, los cuales no podrán exceder de 10 MB incluido el cuerpo del correo en un solo correo electrónico, o radicarlo en la Calle 103 # 19 – 20 Bogotá, así mismo aquellos documentos que requieran presentación en original, no serán admitidos en correo electrónico, de modo que deberán radicarse en físico y original. Si requiere remitir documentos con mayor capacidad a los 10MB, podrá remitir varios correos electrónicos, pero deberá tener precaución que todos sean remitidos antes de la fecha y hora establecidos, para que sean tenidos en cuenta por la entidad.

Se entiende para todos los efectos de la presente convocatoria, que la única correspondencia oficial del proceso y por tanto, susceptible de controversia, será aquella radicada y/o enviada según corresponda, a cualquiera de los medios establecidos.

La correspondencia que sea remitida o radicada en una entidad, dirección, dependencia, lugar y/o correo electrónico diferente, se entiende como no oficial y no es vinculante, por lo que, no será atendida.

Las comunicaciones deberán ser dirigidas a:

Señores
FINDETER
DIRECCIÓN DE CONTRATACIÓN
Asunto: Número y objeto de la Convocatoria
PATRIMONIO AUTÓNOMO DERIVADO- PA ASISTENCIA TÉCNICA FINDETER MEN 1229-2018
Teléfonos: 6230311
Calle 103 No. 19 - 20
Bogotá D.C. – Colombia

Y deberán contener como mínimo los siguientes datos:

- a. Nombre completo del interesado en la Convocatoria.
- b. Datos del proponente que incluya como mínimo: nombre completo, dirección física, dirección electrónica y teléfonos fijos y/o celulares.
- c. Identificación de los anexos presentados con la comunicación, si los hubieren.
- d. Número total de folios

1.8. PUBLICIDAD DEL PROCESO

Todos los documentos y estudios del proyecto y aquellos resultantes de la convocatoria serán publicados en la página web www.findeter.gov.co y a través de la página web de la entidad fiduciaria del PATRIMONIO AUTÓNOMO DERIVADO- PA ASISTENCIA TÉCNICA FINDETER MEN 1229-2018, y estarán a disposición de cualquier interesado.

Los documentos de la presente convocatoria, anexos técnicos, estudios de necesidad, presupuesto y demás documentos que se generen, se podrán consultar en la página web de FINDETER, www.findeter.gov.co y en la página web de la CONTRATANTE, PATRIMONIO AUTÓNOMO DERIVADO- PA ASISTENCIA TÉCNICA FINDETER MEN 1229-2018. Aquellos documentos o estudios que por su volumen superen la capacidad de almacenamiento del servidor web, estarán disponibles para la consulta del interesado en las instalaciones de FINDETER - Gerencia de Infraestructura, ubicada en la ciudad de Bogotá en la Calle 104 No. 18ª-52 piso 6, a la que podrá asistir algún funcionario de la Dirección de Contratación, de lo cual se dejará constancia escrita.

1.9. PUBLICACIÓN DE LOS TÉRMINOS DE REFERENCIA Y DOCUMENTOS DEL PROCESO

La apertura del proceso de selección se realizará con la publicación de los Términos de Referencia y los documentos del proceso en la página web de Findeter, www.findeter.gov.co y en la página web de la CONTRATANTE

1.10. OBSERVACIONES A LOS TÉRMINOS DE REFERENCIA Y LOS DOCUMENTOS Y ESTUDIOS DEL PROYECTO

Los interesados pueden presentar observaciones respecto del contenido de los Términos de Referencia, a los estudios del proyecto, a la matriz de riesgos, a los anexos técnicos y cualquier otro documento relacionado con el presente proceso de selección, de manera escrita y dentro de los términos y fechas establecidas en el cronograma, a través de correo electrónico mejorurales@findeter.gov.co en físico en la Calle 103 # 19 – 20 Bogotá Findeter. No se absolverán consultas efectuadas telefónicamente o en forma personal.

La entidad CONTRATANTE publicará a través de su página web, y a través de la página web www.findeter.gov.co, las respuestas a las observaciones presentadas, en la fecha establecida en el cronograma del proceso. La entidad CONTRATANTE, para efectos de su respuesta, podrá agrupar aquellas observaciones de naturaleza común.

El informe de respuesta a las observaciones presentadas tiene carácter explicativo o aclaratorio, en consecuencia, solo se modificarán los términos de referencia mediante adendas.

1.11. ADENDAS

Dentro del término de publicación de la presente convocatoria, la entidad CONTRATANTE, podrá modificar los términos de referencia a través de adendas las cuales se publicarán en la página web de FINDETER www.findeter.gov.co y a través de la página web del PATRIMONIO AUTÓNOMO DERIVADO- PA ASISTENCIA TÉCNICA FINDETER MEN 1229-2018 y deberán expedirse, a más tardar el día hábil anterior a la fecha establecida en el cronograma para el cierre de la convocatoria.

Así mismo, podrá expedir adendas para modificar el cronograma del proceso antes de la adjudicación del contrato.

Será responsabilidad exclusiva del proponente atender y tener en cuenta todas las adendas expedidas en el presente proceso de selección para la elaboración de su propuesta.

1.12. PRESENTACIÓN DE LAS PROPUESTAS

En el presente proceso podrán participar las personas naturales o jurídicas, nacionales o extranjeras, proponentes plurales en consorcio o unión temporal.

Cada proponente, persona natural o jurídica, sea que participe en forma individual, como socio o constituido como consorcio o unión temporal, deberá presentar solamente una oferta.

El proponente podrá presentar propuestas directamente o a través de apoderado, evento en el cual deberá anexar el poder otorgado en legal y debida forma, en el que se confiera al apoderado, de manera clara y expresa, facultades amplias y suficientes para actuar, obligar y responsabilizar al proponente en el trámite del presente proceso y en la suscripción del contrato y copia de la cédula de ciudadanía o documento equivalente de éste.

El apoderado podrá ser una persona natural o jurídica, pero en todo caso deberá tener domicilio permanente, para efectos de este proceso, en la República de Colombia, y deberá estar facultado para representar al proponente, a efectos de adelantar en su nombre de manera específica las siguientes actividades: (i) Formular propuesta para el proceso de selección de que tratan estos Términos de Referencia; (ii) Dar respuesta a los requerimientos y aclaraciones que solicite la CONTRATANTE en el curso del presente proceso; (iii) Recibir las notificaciones a que haya lugar; (iv) Suscribir el contrato en nombre y representación del adjudicatario.

El poder otorgado deberá cumplir con los requisitos exigidos en el Código General del Proceso para la constitución de apoderados (artículo 74), así como con los aspectos referidos a la autenticación. El poder que otorguen las personas naturales o jurídicas extranjeras deberá cumplir igualmente con los requisitos exigidos en el Código General del Proceso para la constitución de apoderados (artículo 74) y en caso de otorgarse en el país del domicilio de la persona extranjera, deberá cumplir con los requisitos de autenticación y legalización de documentos expedidos por la autoridad competente en el extranjero o de apostille, según el caso.

1.13. FORMA DE PRESENTACIÓN DE LAS PROPUESTAS

Los proponentes deberán presentar en el lugar, hasta la fecha y hora establecidas en el cronograma su propuesta en medio escrito (físico), dos (2) sobres cerrados, separados, identificados con el proyecto de la convocatoria, contentivos de los documentos que hacen parte de la propuesta, de la siguiente manera:

1.13.1. Sobre No. 1: Propuesta Técnica:

Deberá contener los documentos soportes en medio escrito (físico) e información establecidos en los presentes términos de referencia (incluye entre otros, los documentos para acreditar los requisitos habilitantes del proponente de orden jurídico, financiero y técnico señalados en estos términos de referencia) y deberá estar marcado como *Sobre Propuesta Técnica*

Debe presentarse en medio escrito (físico), en original y tres (3) copias, debidamente foliados de manera consecutiva ascendente.

1.13.2. Sobre No. 2: Propuesta Económica:

Deberá contener única y exclusivamente la propuesta económica (Formato 4) en medios físico y magnético en Excel y PDF. La información consignada debe corresponder con la información solicitada.

Deberá presentarse en medio escrito (físico), en original y dos copias (2) copias, debidamente foliados de manera consecutiva ascendente.

1.13.3. Todos los documentos de la Propuesta: Técnica (Sobre N° 1) y Económica (Sobre N° 2) deberán estar foliados (enumerados) de manera ascendente consecutiva, es decir, sin omitir ni repetir números, desde el primer hasta el último folio (hoja). No se debe foliar utilizando números con el suplemento A, B, C, ó bis, la foliación se realiza en la esquina superior derecha del documento según el sentido de lectura, de manera legible sin enmendaduras, usando lápiz de mina negra y blanda, tipo HB ó B, o bolígrafo (esfero) de tinta negra insoluble.

Toda la documentación deberá estar almacenada en carpeta legajadora de archivo –en cartón, tamaño oficio- de 300 gramos o superior y sujetos con legajador elaborado con materiales plásticos libres de ácidos. Para dar cumplimiento a la Ley General de Archivo la documentación No se debe presentar en AZ, folder o carpetas plastificadas, anillados o velobinder.

La cantidad máxima de folios por carpeta no deberá superar los doscientos (200) folios, en caso de superarlos se deberá incluir la documentación excedente en otra carpeta manteniendo el consecutivo de foliación.

1.14. REGLAS PARA LA PRESENTACIÓN DE PROPUESTAS

1.14.1. Cada proponente, persona natural o jurídica, sea que participe en forma individual, como socio o constituido como consorcio o unión temporal, deberá presentar solamente una oferta.

- 1.14.2. En el presente proceso podrán participar y pueden presentar propuestas directamente o a través de apoderados, las personas naturales o jurídicas, nacionales o extranjeras y/u oferentes plurales a través de las figuras asociativas de consorcio o unión temporal, que a la fecha de presentación de la propuesta cumplan con los requisitos habilitantes solicitados para la participación en el presente proceso de convocatoria.
- 1.14.3. En consonancia con lo previsto en la Ley 842 de 2003 y demás normas concordantes con el fin de no permitir el ejercicio ilegal de la Ingeniería, la persona natural que pretenda participar en la presente convocatoria ya sea de manera individual o como integrante de un proponente plural (consorcio o unión temporal), deberá acreditar que posee título como Ingeniero Civil o Arquitecto.
- 1.14.4. No podrán presentar propuesta en la presente convocatoria, aquellos proponentes que presenten propuesta en la convocatoria que se adelanta para contratar el proyecto al que se le va a realizar la interventoría que se pretende contratar con la presente convocatoria.
- 1.14.5. No podrán presentar propuesta en la presente convocatoria, aquellos proponentes que se encuentra incursos en la regla de la no concentración.
- 1.14.6. La propuesta debe presentarse sin borrones, tachaduras ni enmendaduras que puedan afectar sus características, cantidades, valores unitarios o valores totales.
- 1.14.7. En caso de efectuarse alguna aclaración se deberá realizar una nota explicativa de la misma.
- 1.14.8. La propuesta, los documentos y las comunicaciones entregadas, enviadas o expedidas por los proponentes dentro de la respectiva convocatoria, deben presentarse en idioma castellano.
- 1.14.9. No se aceptarán propuestas enviadas a otras dependencias, por correo electrónico, fax o cualquier otro medio telemático.
- 1.14.10. Las propuestas que se presenten después de la fecha y hora o en un lugar diferente a los fijados para su entrega serán consideradas como extemporáneas, por lo tanto, no serán aceptadas. Por ende, no serán objeto de verificación ni evaluación.
- 1.14.11. En caso de discrepancias entre el original y la copia, prevalece el contenido de la propuesta original.
- 1.14.12. En caso de discrepancias entre la propuesta económica original en físico y la presentada en formato digital, prevalecerá la original en físico, y en caso de discrepancias entre la propuesta económica y/o presupuesto en formato Excel y PDF, prevalece el contenido del archivo en PDF. El formato en Excel se considera únicamente como una herramienta de trabajo para los evaluadores.
- 1.14.13. La información requerida en los formatos de la presente convocatoria deberán diligenciarse completamente.
- 1.14.14. Todos los documentos que hayan sido expedidos en el exterior que pretendan hacerse vales en la convocatoria deberán presentarse tanto con la propuesta como con las subsanaciones debidamente apostillados o legalizados, dependiendo de si el país de origen es suscriptor del Convenio de la Haya y de la naturaleza pública o privada del documento.

1.15. DOCUMENTOS QUE REPOSAN EN LA ENTIDAD

Cuando el proponente pretenda acreditar algún requisito exigido en los presentes términos de referencia con documentación que cumpla con los mismos y obre en la entidad, por haber sido presentados en otra actuación dentro de los dos (2) años anteriores a la fecha de presentación de la propuesta, deberá solicitar expresamente en la propuesta que el (los) mismo(s) se tome(n) en cuenta para la presente convocatoria y para tal fin, deberá identificar plenamente el (los) documento(s) y señalar la actuación en la que obra, para que la entidad los verifique de manera directa, sin perjuicio

que el proponente los pueda aportar.

1.16. PROHIBICIÓN DE PRESENTAR PROPUESTAS ALTERNATIVAS O PARCIALES

No se aceptarán propuestas alternativas, parciales ni condicionadas.

1.17. TÉRMINO PARA DEVOLUCIÓN DE PROPUESTAS

Los proponentes podrán solicitar por escrito el retiro de sus propuestas antes de la fecha y hora previstas para el cierre de la convocatoria; previa solicitud del Representante Legal. Caso en el cual se les devolverá sin abrir y se dejará constancia escrita de la devolución.

Igualmente, una vez finalizada la convocatoria, los proponentes salvo el que resulte adjudicatario de la convocatoria, podrán radicar una solicitud de devolución de las copias de su propuesta en un plazo máximo de quince (15) días calendario siguientes a la fecha de publicación del acta de selección del contratista, vencido el cual sin que se radique la solicitud las mismas serán enviadas a archivo general para su destrucción.

1.18. PLAZO DE PRESENTACIÓN DE PROPUESTAS

El plazo para la presentación de propuestas será a partir del momento en que se publiquen estos términos de referencia y se hará en el lugar y hasta la fecha y hora que se establezca en el cronograma o en las adendas que se expidan para tal fin.

Por ningún motivo se admitirán propuestas presentadas después del día y hora señalados para el cierre o en lugar diferente al establecido en el cronograma.

1.19. DOCUMENTOS OTORGADOS EN EL EXTERIOR

Sin excepción, todos los documentos constitutivos de la propuesta otorgados en el exterior, deberán estar legalizados o apostillados, de conformidad con los requisitos nacionales de validación para documentos expedidos en el exterior. Si el documento es emitido en idioma distinto al oficial de Colombia, deberá adjuntarse acompañado de la respectiva traducción oficial al idioma castellano, por traductor oficial, acreditado ante el Ministerio de Relaciones Exteriores de Colombia, así mismo dicha traducción deberá presentarse debidamente legalizada o apostillada según corresponda.

1.19.1. LEGALIZACIÓN

Los documentos públicos otorgados en el extranjero por un funcionario de un Estado que no haga parte de la Convención Sobre la Abolición del Requisito de Legalización para Documentos Públicos Extranjeros, o los documentos privados provenientes de tales Estados, deberán presentarse debidamente legalizados, para lo cual se verificará que se haya surtido la siguiente cadena de legalización: (i) Realizar el reconocimiento del documento ante Notario o quién haga sus veces, si aplica; (ii) Realizar la Legalización de los documentos ante la autoridad competente en el país de origen (donde fueron emitidos los documentos); (iii) Presentar los documentos, previamente legalizados, en el consulado de Colombia ubicado en el país en el cual se emitió el documento, para que el Cónsul colombiano reconozca la firma de la autoridad que lo legalizó, o a falta de éste, por el de una nación amiga; (iv) Legalizar la firma del Cónsul Colombiano ante el Ministerio de Relaciones Exteriores de Colombia.

Tratándose de sociedades, al autenticar los documentos, los cónsules harán constar que existe la sociedad y ejerce su objeto conforme a las leyes del respectivo país.

1.19.2. APOSTILLE.

Cuando se trate de documentos de naturaleza pública otorgados en país extranjero por funcionario de un Estado parte

de la Convención que haya suscrito el Convenio sobre la abolición del requisito de legalización para Documentos Públicos Extranjeros, suscrita en La Haya del 5 de octubre de 1961, sólo será exigible la apostilla. **La apostilla es el trámite mediante el cual se avala la autenticidad de la firma y el título al que actúa el funcionario público firmante del documento** y que se surte ante la autoridad competente en el país de origen. Si la apostilla está dada en idioma distinto al castellano, deberá presentarse acompañada de una traducción oficial a dicho idioma realizada por un traductor oficial debidamente acreditado ante el Ministerio de Relaciones Exteriores Colombiano, la cual deberá presentarse debidamente apostillada o legalizada.

ADVERTENCIA: La Entidad se permite advertir que aplicará estrictamente las previsiones contenidas en la Convención de La Haya, la cual fue aprobada mediante la Ley 455 de 1998, en el sentido de verificar que el trámite surtido ante la autoridad competente **avale la autenticidad de la firma e indique a qué título ha actuado la persona que firma el documento público.**

1.20. TÍTULOS OBTENIDOS EN EL EXTERIOR

El proponente que resulte seleccionado y haya ofrecido personal profesional con títulos académicos otorgados por una institución de educación superior extranjera o por una institución legalmente reconocida por la autoridad competente en el respectivo país para expedir títulos de educación superior, deberá acreditar la convalidación de estos títulos ante el Ministerio de Educación Nacional, para lo cual deberá contar con los mismos o iniciar con suficiente anticipación los trámites respectivos y presentarlo al supervisor del contrato previo a la suscripción del acta de inicio.

1.21. PROCEDIMIENTO PARA LA VERIFICACIÓN DE CONTRATOS Y/O PROYECTOS OTORGADOS EN MONEDA EXTRANJERA

- a. Verificación de la fecha de terminación o de la suscripción del acta de entrega y recibo final del contrato.
- b. Verificación e identificación de la moneda extranjera en la cual fue suscrito el contrato o proyecto.
- c. Conversión del valor del contrato a dólar americano, cuando se trate de una moneda diferente a éste y posteriormente conversión a pesos colombianos. Cuando el contrato se haya suscrito en moneda extranjera, el valor del dólar americano será el vigente al día de la fecha de terminación o de la suscripción del acta de entrega y recibo final del contrato.
- d. Se establecerá directamente el valor del contrato o proyecto presentado en moneda extranjera cuando exista información oficial que permita efectuar la conversión a la moneda criterio de comparación.
- e. La conversión a salarios mínimos mensuales legales vigentes (SMMLV) se efectuará de acuerdo con el valor total del contrato a la fecha de terminación o de la suscripción del acta de entrega y recibo final del mismo.

Para efectos de la conversión a salarios mínimos, en caso que el proponente presente soportes de la fecha de terminación y de la fecha de suscripción del acta de entrega y/o recibo final, la fecha que será tomada para la conversión, será la de terminación del contrato.

En el evento que el proponente con la propuesta o cuando se le requiera dentro de la etapa correspondiente, no presente documentos que cumplan con las condiciones establecidas en las alternativas de acreditación de experiencia, en donde se pueda verificar el valor total del contrato, con el objeto de realizar el cálculo de los SMMLV, dicho contrato o proyecto no será tenido en cuenta para acreditar este criterio de experiencia.

Se tomará como referencia para el establecimiento de la tasa cambiaria del Banco de la República de Colombia:
<http://www.banrep.gov.co/es/tasas-cambio-mundo>

1.22. INHABILIDADES E INCOMPATIBILIDADES

No podrán participar en el presente procesos de contratación, ni celebrar contratos, por sí o por interpuesta persona, quienes se encuentren incurso en las causales de inhabilidad e incompatibilidad señaladas en la Constitución y en Ley, en

cumplimiento de lo establecido en los artículos 13 y 15 de la Ley 1150 de 2007.

NOTA: Si llegare a sobrevenir inhabilidad o incompatibilidad en el CONTRATISTA, éste cederá el contrato, previa autorización escrita de la CONTRATANTE o si ello no fuere posible renunciará a su ejecución.

Cuando la inhabilidad o incompatibilidad sobrevenga en uno de los miembros de un consorcio o unión temporal, éste cederá su participación a un tercero, previa autorización escrita de la CONTRATANTE.

1.23. CONFLICTO DE INTERÉS

Para los precisos efectos de estos Términos de Referencia, se considerará que, bien sea de manera individual o como integrante de un consorcio o unión temporal, un proponente no podrá presentar propuesta ni suscribir contrato, por encontrarse incurso en conflicto de interés, cuando:

- 1 Se incurra en las causales previstas en la Ley 734 de 2002, artículo 11 de la Ley 1437 de 2011 y demás normas concordantes.
- 2 Tener contratos de obra suscritos o en ejecución con Findeter o con la Contratante. Este conflicto se considerará hasta la liquidación de dichos contratos de obra. Este conflicto lo será también respecto de los socios en sociedades distintas de las anónimas abiertas.

Se establece este conflicto de intereses a efectos de mitigar el riesgo de afectación e la moralidad administrativa frente a la posibilidad de que se llegue a presentar una mutua vigilancia por parte de dos contratistas.

- 3 Tener contratos de ejecución condicional por fases suscritos o en ejecución con Findeter o con la Contratante. Este conflicto se considerará hasta la liquidación de dichos contratos de ejecución condicional por fases. Este conflicto lo será también respecto de los socios en sociedades distintas de las anónimas abiertas. Se establece este conflicto de intereses a efectos de mitigar el riesgo de afectación e la moralidad administrativa frente a la posibilidad de que se llegue a presentar una mutua vigilancia por parte de dos contratistas.
- 4 Hayan participado en la estructuración, evaluación, aprobación, viabilización, financiación del proyecto objeto de la presente convocatoria, así como en la estructuración de los Términos de Referencia y en la evaluación y selección del proceso de contratación. Este conflicto lo será también respecto socios en sociedades distintas de las anónimas abiertas.

1.24. DEBER DE DILIGENCIA E INFORMACIÓN SOBRE EL CONTRATO

1.24.1. El proponente será el responsable de conocer todas y cada una de las implicaciones del ofrecimiento que realice en el presente proceso, y realizar todas las valoraciones y estimaciones que sean necesarias para presentar su propuesta sobre la base de las condiciones técnicas y características generales y específicas de la actividad y/u obra a contratar.

1.24.2. CONOCIMIENTO DEL SITIO DEL PROYECTO: Será responsabilidad del proponente conocer las condiciones del sitio de ejecución del proyecto y actividades a ejecutar. En consecuencia, correrá por cuenta y riesgo de los proponentes, inspeccionar y examinar los lugares donde se proyecta realizar los trabajos, actividades, obras, los sitios aledaños y su entorno e informarse acerca de la naturaleza del terreno, la forma, características y accesibilidad del sitio.

Con la presentación de la propuesta, el proponente declara que conoce de manera integral todas las condiciones del sitio de ejecución del proyecto, las actividades a ejecutar y las circunstancias legales, técnicas, ambientales, económicas y sociales para el desarrollo del proyecto, en especial aquellas que puedan afectar la ejecución de las actividades y/o del proyecto e influir en el cálculo del valor de la propuesta. Por lo tanto, el

desconocimiento de estos aspectos no servirá de excusa válida para posteriores reclamaciones.

- 1.24.3. Con la sola presentación de la propuesta se considera que el proponente ha realizado el examen completo de todos los aspectos que inciden, acepta las condiciones y determina la presentación de la misma.
- 1.24.4. La exactitud y confiabilidad de la información diferente a la publicada por la CONTRATANTE, el proponente consulte, se encuentra bajo su propia responsabilidad, así como la interpretación que haga de la misma.
- 1.24.5. Es responsabilidad del proponente conocer plenamente las condiciones técnicas, sociales, físicas, económicas, geográficas y ambientales del sitio donde se ejecutará el contrato. En consecuencia, no haber obtenido toda la información que pueda influir en la determinación de su oferta, no lo eximirá de la obligación de asumir las responsabilidades que le correspondan, ni le dará derecho a reclamaciones, reembolsos, ajustes de ninguna naturaleza o reconocimientos adicionales por parte de la entidad CONTRATANTE, en el caso de que cualquiera de dichas omisiones deriven en posteriores sobrecostos para el CONTRATISTA.
- 1.24.6. De modo que, la elaboración de la propuesta corre por cuenta y riesgo del proponente, el cual deberá tener en cuenta que el cálculo de los costos y gastos, se deberán basar estrictamente en sus propios estudios técnicos y en sus propias estimaciones.

1.25. POTESTAD VERIFICATORIA

La CONTRATANTE se reserva el derecho de verificar integralmente la totalidad de la información o documentación aportada por el proponente, pudiendo acudir a las fuentes, personas, empresas, entidades o aquellos medios que considere necesarios para lograr la verificación de aquellos aspectos que se consideren necesarios.

1.26. SUSPENSIÓN Y/O CANCELACIÓN DE LA CONVOCATORIA

La CONTRATANTE se reserva el derecho de suspender o cancelar en cualquier etapa del proceso la convocatoria que se halle en curso, inclusive antes de la firma del contrato, cuando se presenten o sobrevengan circunstancias que impidan el curso normal de la misma.

Para lo cual, LA CONTRATANTE emitirá acta de suspensión y/o cancelación según corresponda, que se publicará en la página web del PATRIMONIO AUTÓNOMO DERIVADO- PA ASISTENCIA TÉCNICA FINDETER MEN 1229-2018 y FINDETER.

1.27. CIERRE DE LA ETAPA DE RECIBO DE PROPUESTAS

El cierre del proceso de selección será en el lugar, fecha y hora límite establecida en el cronograma de los presentes Términos de Referencia, de lo cual se dejará constancia mediante Acta de Cierre suscrita por quienes se encuentren presentes, la cual se publicará el mismo día en la página web de Findeter, www.findeter.gov.co y en la página web de la CONTRATANTE.

Se verificará el número total de ofertas recibidas al momento del cierre del término para su presentación. En el evento de que se hayan presentado más de diez (10) ofertas, FINDETER realizará la asignación de un número a cada uno de los proponentes mediante la función "ramdon" (aleatorio) de la página Excel, ordenándolos luego de mayor a menor, determinando así la lista de las diez (10) ofertas con mayor número, las cuales serán objeto de verificación y evaluación.

Las ofertas restantes no serán tenidas en cuenta para verificación y evaluación y serán devueltas a los interesados.

Cuando se hayan presentado diez (10) o menos ofertas, se omitirá la realización de la precitada consolidación de oferentes y el proceso continuará con las ofertas que se hayan presentado.

1.28. VERIFICACIÓN DE REQUISITOS HABILITANTES DE CARÁCTER JURÍDICO, TÉCNICO Y FINANCIERO

La verificación de los requisitos habilitantes de carácter jurídico, técnico y financiero mínimos establecidos en los presentes términos de referencia no dará lugar a puntaje, pero habilitan o no habilitan la propuesta.

1.28.1. INFORME DE VERIFICACIÓN DE REQUISITOS HABILITANTES Y SOLICITUD DE SUBSANACIONES

Todos aquellos requisitos de la propuesta que no afecten la asignación de puntaje y que sean presentados por el interesado, podrán ser objeto de subsanación, por lo que LA CONTRATANTE podrá solicitar por escrito las aclaraciones y explicaciones que estime pertinente y cuya solicitud deberá ser atendida por los proponentes dentro del término preclusivo y excluyente otorgado por la Entidad para subsanar, el cual se encuentra definido en la presente convocatoria.

Así las cosas, la naturaleza de la subsanabilidad obedece a la posibilidad que tiene un proponente de reparar errores o efectuar aclaraciones sobre los documentos aportados en su propuesta, lo cual no puede entenderse como una posibilidad de realizar mejoras sobre la misma.

Ahora bien, teniendo en cuenta que el oferente debe estructurar su propuesta de conformidad con lo señalado en los términos de referencia, no se permitirá que se subsanen los documentos relacionados con los requisitos habilitantes, que acrediten circunstancias ocurridas con posterioridad al cierre del proceso.

Los documentos que acrediten circunstancias ocurridas con posterioridad al cierre del proceso obedecen a todos aquellos que pretendan demostrar circunstancias y calidades con las cuales el proponente no contaba al momento de presentarse en la convocatoria, es decir la fecha de cierre de la presentación de las ofertas.

De la verificación de requisitos habilitantes basados en la propuesta inicial se elaborará el “**Informe de verificación de requisitos habilitantes y solicitud de subsanaciones**” que será suscrito por los evaluadores, en el que conste el cumplimiento o no de los requisitos habilitantes de orden jurídico, técnico y financiero exigidos en los presentes términos de referencia, así como la indicación expresa de las solicitudes de subsanación, que la entidad publicará en la fecha establecida en el cronograma, con el fin que los proponentes aclaren, aporten información o documentos tendientes a subsanar la propuesta, siempre y cuando los mismos puedan ser objeto de subsanabilidad.

Los proponentes deberán allegar dentro del término preclusivo y perentorio que para el efecto se fije en el cronograma, las subsanaciones requeridas, de manera escrita, en archivo PDF al correo electrónico mejorurales@findeter.gov.co o radicarlo en original y dos (2) copias debidamente foliadas en las instalaciones de FINDETER, ubicada en la Calle 103 # 19 – 20 Bogotá cuyo horario de atención al público es en jornada continua de lunes a jueves de 8:00 a 17:00 horas y los viernes de 7:00 a 17:00 horas, dirigido a la Dirección de Contratación, así mismo aquellos documentos que requieran presentación en original, no serán admitidos en correo electrónico, de modo que deberán radicarse en físico y original dentro de los horarios de atención señalados. **No serán tenidas en cuenta las recibidas de manera extemporánea ni las radicadas en la Fiduciaria o lugar distinto al señalado.**

En el evento en que la entidad no haya advertido la ausencia de un requisito habilitante y por ende, no lo haya requerido en el “**Informe de verificación de requisitos habilitantes y solicitud de subsanaciones**”, o advierta la necesidad de aclaración o explicación en cualquier momento de la convocatoria, podrá solicitar a los proponentes para que alleguen los documentos, aclaraciones o explicaciones en el término que para el efecto le fije en el requerimiento.

1.28.1.1. REGLAS PARTICULARES.

Adicionalmente al criterio a tener en cuenta en materia de subsanabilidad, y como complemento del anterior numeral, a continuación y a manera enunciativa, se detallan las reglas especiales que serán tenidas en cuenta al momento de verificar las propuestas presentadas.

- a) No aportar la garantía de seriedad de la oferta, al momento del cierre junto con la propuesta, no podrá ser

- subsano. Las garantías presentadas con información que no tenga que ver con el proceso al cual se allega, sino con otros procesos, en cualquiera de los ítems, se tendrán por no presentadas y por tanto será rechazada.
- b) El proponente podrá subsanar documentos aportados en la propuesta con fecha de expedición posterior al cierre de la convocatoria, siempre y cuando en su contenido no se acrediten circunstancias posteriores al cierre que mejoren la oferta.
 - c) No será susceptible de subsanación la no presentación de la carta cupo de crédito, ni la vigencia del cupo, ni el valor que conste en dicho documento. No obstante será posible subsanar cualquier otro dato o información diferente al valor de la carta de cupo de crédito, por lo cual el documento que se allegue aún con fecha posterior al cierre será válido.
 - d) No serán susceptibles de subsanación aquellos documentos allegados que no se encuentren relacionados con la convocatoria a la cual fue presentada la oferta.

La Entidad publicará el **Informe de verificación de requisitos habilitantes y solicitud de subsanaciones**, en la fecha establecida en el cronograma del presente proceso de selección, en la página web de Findeter, www.findeter.gov.co y en la página web de la CONTRATANTE y permanecerá a disposición de los participantes los días señalados en el cronograma, para que dentro de ese término los oferentes presenten las subsanaciones requeridas y formulen las observaciones que estimen pertinentes a este Informe, a través del correo electrónico mejoruares@findeter.gov.co o en la Calle 103 # 19 – 20 Bogotá, D.C.

1.29. RESPUESTA A LAS OBSERVACIONES PRESENTADAS AL INFORME DE VERIFICACIÓN DE REQUISITOS HABILITANTES Y SOLICITUD DE SUBSANACIONES Y PUBLICACIÓN DEL INFORME DEFINITIVO DE VERIFICACIÓN DE REQUISITOS HABILITANTES

La entidad dentro del término establecido en el cronograma publicará el Informe Definitivo de Requisitos Habilitantes, el cual deberá contener los resultados de los proponentes cuyas propuestas se encuentren habilitadas o no, y se darán respuesta a las observaciones recibidas, señalando expresamente si se aceptan o rechazan las mismas.

1.30. APERTURA DEL SOBRE No. 2 – PROPUESTA ECONÓMICA

La CONTRATANTE en el lugar, fecha y hora prevista en el cronograma del proceso, en acto público dará apertura del Sobre No. 2 – Propuesta Económica, únicamente de las propuestas habilitadas. De dicha actuación se dejará constancia mediante acta, acompañada de la lista de asistencia la cual será suscrita por quienes se encuentren presentes.

En dicha audiencia se dará lectura del valor total de cada una de las propuestas incluido el IVA. Las propuestas económicas serán publicadas el mismo día en la página web del proceso.

EL PATRIMONIO AUTÓNOMO DERIVADO- PA ASISTENCIA TÉCNICA FINDETER MEN 1229-2018, hará entrega al Evaluador del original y medio magnético de los Sobres N° 2 de las propuestas de Interventoría. De esta entrega se dejará constancia en acta respectiva. **EL PATRIMONIO AUTÓNOMO DERIVADO- PA ASISTENCIA TÉCNICA FINDETER MEN 1229-2018**, mantendrá en custodia una (1) copia del Sobre No. 2 de cada propuesta.

1.31. METODOLOGÍA Y VERIFICACIÓN Y CALIFICACIÓN DE LAS PROPUESTAS HABILITADAS

Los evaluadores dentro del término establecido en el cronograma del proceso de selección realizarán la evaluación de la propuesta económica de las propuestas habilitadas.

De la verificación económica y la determinarán el método y ponderación económica de las propuestas habilitadas y asignación de puntaje, se elaborará y publicará el **Informe de verificación económica y asignación de puntaje (Orden de Elegibilidad)** en el que consten los resultados de las ofertas económicas de todas las propuestas habilitadas y al que los proponentes podrán formularle observaciones.

La Entidad mediante adenda podrá prorrogar el período de evaluación por el tiempo que estime.

El resultado de la evaluación será presentado a los integrantes del Comité Fiduciario del Patrimonio Autónomo, indicando el orden de elegibilidad, y la respectiva recomendación, de conformidad con el resultado de la evaluación. El Comité Fiduciario del Patrimonio Autónomo administrado por la Fiduciaria o su delegado, hará la selección correspondiente, cuya acta de selección se publicará en la fecha establecida.

Si por las razones establecidas en los presentes términos de referencia, no procede la selección del proponente ubicado en primer orden de elegibilidad, se podrá seleccionar al proponente ubicado en segundo orden de elegibilidad y así sucesivamente; en caso de no haber segundo ubicado en orden de elegibilidad el Comité Fiduciario declarará desierto el proceso.

Las convocatorias adelantadas por el Patrimonio Autónomo constituyen invitaciones a los interesados a que presenten su oferta, de tal manera que el COMITÉ FIDUCIARIO no se obliga a adjudicar el proceso, ni a concluirlo mediante la celebración de un contrato y puede dar por terminado el proceso en cualquier momento sin aceptar ninguna oferta.

1.32. AJUSTE OFICIOSO DE INFORMES

En el evento en que la entidad advierta la necesidad de ajustar los informes de verificación, evaluación y/o calificación que se generan en las distintas etapas del proceso, podrá efectuarlo en cualquier momento de la convocatoria, hasta antes de la adjudicación de la misma. Para lo anterior, se efectuará el respectivo alcance al informe según corresponda, en el cual se expondrán las razones que motivaron el ajuste, el cual será publicado en la página web de Findeter, www.findeter.gov.co y en la página web de la CONTRATANTE.

1.33. RESERVA DURANTE EL PROCESO DE EVALUACIÓN

La información relativa al análisis, aclaración, evaluación y comparación de las propuestas y la recomendación para la selección que más se ajuste al interés de la entidad CONTRATANTE, no podrá ser revelada a los proponentes ni a terceros hasta que la entidad dé a conocer los informes de evaluación a los proponentes, mediante el mecanismo de publicidad establecido en los Términos de Referencia dentro del plazo establecido en el cronograma, para que se presenten las observaciones correspondientes.

1.34. INDICACIÓN DE LAS RESERVAS LEGALES DE LAS QUE GOZAN LOS DOCUMENTOS APORTADOS

Los proponentes deberán indicar en su propuesta cuáles de los documentos aportados son de carácter reservado por disposición constitucional o legal, acuerdo con la Constitución o la ley e invocar la norma que ampara dicha reserva. Si el proponente no hace pronunciamiento expreso amparado en la ley, se entenderá que toda la propuesta es pública.

1.35. CRITERIOS DE DESEMPATE

Cuando dos o más propuestas obtengan la misma calificación total dentro de la presente convocatoria, y ésta sea la mayor calificación de la evaluación de las propuestas, se considerará que hay empate. En tal caso se aplicarán los siguientes criterios de desempate:

- 1.35.1. Se adjudicará la oferta de bienes o servicios nacionales frente a la oferta de bienes o servicios extranjeros. Tratándose de oferentes plurales conformados por personas naturales o jurídicas nacionales o extranjeras, para efectos de la presente convocatoria se considerará como proponente de bienes o servicios nacionales aquel que cuente con una participación de personas naturales o jurídicas nacionales mayor al 50% de conformidad con lo establecido en el documento de constitución.
- 1.35.2. Si persiste el empate se hará un sorteo mediante balotas, en audiencia que se llevará a cabo el día hábil siguiente de la publicación del Informe Definitivo de Evaluación y Calificación, en la fecha, hora y lugar que se establezca mediante aviso. Para dichos efectos, los representantes legales (o delegados) de los interesados

empatados escogerán las balotas y se adjudicará a aquel que elija la del número mayor.

En caso que un proponente no asista a la audiencia de sorteo, se solicitará a alguno de los participantes de la audiencia que tome la balota en su representación.

1.36. MODIFICACIÓN O REVOCATORIA DEL ACTA DE SELECCIÓN

La entidad contratante podrá modificar o revocar el acta de selección, si dentro del plazo comprendido entre la adjudicación del contrato y la suscripción del mismo, sobreviene una inhabilidad o incompatibilidad del proponente seleccionado, o si se demuestra que el acto se obtuvo por medios ilegales.

1.37. CAUSALES DE RECHAZO

La CONTRATANTE, rechazará la propuesta cuando se presente uno de los siguientes eventos:

- 1.37.1. Cuando la propuesta no esté ajustada o no abarque la totalidad de los requisitos o condiciones técnicas exigidas.
- 1.37.2. Cuando el proponente, persona jurídica o natural, ya sea en forma individual, como socio o como miembro de un consorcio o unión temporal, presente más de una oferta, las propuestas presentadas serán rechazadas.
- 1.37.3. Cuando el valor total de la propuesta no incluya IVA.
- 1.37.4. Cuando la propuesta económica presentada para el proyecto o las etapas, luego de las correcciones aritméticas, sea inferior a los valores mínimos o superior a los valores máximos establecidos en los presentes términos de referencia para la respectiva propuesta económica o etapa.
- 1.37.5. Cuando la propuesta económica sea parcial o totalmente ilegible, o cuando su contenido no tenga el alcance mínimo requerido en los documentos del proceso.
- 1.37.6. Cuando el proponente no presente el valor de algún precios unitario o el valor de alguna de las fases o etapas en su propuesta económica
- 1.37.7. Cuando la propuesta se presente extemporáneamente o en lugar distinto al indicado en los Términos de Referencia.
- 1.37.8. Cuando el proponente no presente junto con la propuesta técnica la oferta económica o viceversa.
- 1.37.9. Cuando el proponente, sea persona natural o jurídica o alguno de los miembros del consorcio o unión temporal, se encuentre incurso en las causales de inhabilidades, incompatibilidad o conflicto de interés, establecidas por la Constitución, la Ley y los términos de referencia.
- 1.37.10. Cuando el proponente, sea persona natural o jurídica o alguno de los miembros del consorcio o unión temporal se encuentre incurso en alguna prohibición para presentar propuesta de las establecidas en los presentes Términos de Referencia.
- 1.37.11. Cuando la propuesta presente enmiendas, tachaduras o entrelíneas que impidan la selección objetiva.
- 1.37.12. Cuando la propuesta económica sea parcial o totalmente ilegible.
- 1.37.13. Cuando el proponente, sea persona natural o jurídica o alguno de los miembros del consorcio o unión temporal o sus representantes se encuentre(n) reportado(s) en el Boletín de Responsables Fiscales, expedido por la Contraloría General de la República.
- 1.37.14. Cuando el proponente, sea persona natural o jurídica o alguno de los miembros del consorcio o Unión Temporal o sus representantes se encuentre(n) reportado(s) como inhabilitado para contratar en el Sistema de Información de Registro de Sanciones y Causas de Inhabilidad "SIRI" de la Procuraduría General de la Nación.
- 1.37.15. Cuando el proponente se encuentre reportado en el Sistema Registro Nacional de Medidas Correctivas RNMC, de acuerdo con lo establecido en artículo 183 del Código Nacional de Policía y Convivencia
- 1.37.16. Cuando el proponente, sea persona natural o jurídica o alguno de los miembros del consorcio o unión Temporal o sus representantes esté(n) reportados o incluidos dentro de una lista nacional o internacional que hagan referencia al Lavado de Activos y Financiación del Terrorismo.
- 1.37.17. Cuando el proponente sea persona natural, jurídica o alguno de los miembros del consorcio o unión temporal, presenten propuesta en esta convocatoria y en la convocatoria que se adelante para contratar el proyecto objeto de la interventoría que se pretende contratar con la presente convocatoria.

- 1.37.18. Cuando el proponente no subsane o subsane en indebida forma los requerimientos realizados por la Entidad contratante, siempre y cuando con los soportes existentes en la oferta no cumpla con los requisitos habilitantes.
- 1.37.19. Cuando la propuesta o los soportes aportados con la subsanación contengan información o datos que carezcan de veracidad, inconsistentes, tergiversados, alterados, inexactos o tendientes a inducir en error a la entidad, que incidan con la verificación de requisitos habilitantes o evaluación y calificación de la propuesta.
- 1.37.20. Cuando el proponente no cumpla con los requisitos habilitantes establecidos en los términos de referencia.
- 1.37.21. Cuando no se suscriba la oferta por el proponente, tratándose de personas naturales, y en caso de personas jurídicas, consorcios o uniones temporales por el representante legal del proponente debidamente facultado o por el apoderado constituido para el efecto.
- 1.37.22. Cuando no se encuentre suscrito el documento consorcial o de unión temporal por todos los integrantes de la asociación.
- 1.37.23. Cuando se presente propuesta parcial, alternativa y/o condicionada.
- 1.37.24. Cuando en la etapa de subsanación, se modifiquen los porcentajes de participación de los integrantes del proponente plural o se acredite que su constitución ocurrió con posterioridad al cierre del proceso.
- 1.37.25. Cuando la constitución del proponente ocurra con posterioridad al cierre del proceso o se le otorguen las facultades requeridas con posterioridad al cierre.
- 1.37.26. Cuando el proponente en la propuesta haga algún ofrecimiento que incumpla disposiciones legales.
- 1.37.27. Cuando el proponente se encuentre incurso en la regla de no concentración de Contratos.
- 1.37.28. Cuando el proponente, persona natural o jurídica o alguno de los miembros del consorcio o unión temporal no informen en el formato de declaración juramentada, haber tenido dentro de los tres (3) años anteriores al cierre del presente proceso de contratación imposiciones de cláusulas penales, cláusulas penales de apremio, multas, o sanciones; o dentro de los cinco (5) años anteriores al cierre del presente proceso de contratación declaratorias de incumplimiento, o terminación unilateral, o caducidad en los contratos en los cuales ha ostentado la calidad de contratista.
- 1.37.29. No aportar la garantía de seriedad de la oferta, al momento del cierre junto con la propuesta, o cuando la aportada no corresponda a la presente convocatoria.
- 1.37.30. No aportar la carta cupo de crédito, al momento del cierre junto con la propuesta o cuando la aportada no corresponda a la presente convocatoria.
- 1.37.31. Cuando la carta cupo de crédito aportada con la propuesta al momento del cierre no cumpla con el monto exigido en los presentes términos de referencia.
- 1.37.32. Cuando la carta cupo de crédito aportada con la propuesta al momento del cierre no cumpla con la fecha de expedición exigida en los presentes términos de referencia.
- 1.37.33. En los demás casos establecidos en los Términos de Referencia y en la Ley.

1.38. CAUSALES PARA LA DECLARATORIA DE DESIERTA

- 1.38.1. Cuando no se presenten propuestas.
- 1.38.2. Cuando ninguna de las propuestas resulte admisible en los factores jurídicos, técnicos, financieros y de experiencia previstos en estos términos de referencia.
- 1.38.3. Cuando existan causas o motivos que impidan la escogencia objetiva del proponente.
- 1.38.4. Cuando el Comité Fiduciario del Patrimonio Autónomo no acoja la recomendación del orden de elegibilidad o de selección del contratista y se opte por la declaratoria de desierta del proceso, caso en el cual deberá motivar su decisión.

En cualquiera de los eventos anteriores, la entidad dará a conocer la decisión, mediante el mecanismo de publicidad establecido en los Términos de Referencia.

1.39. SUSCRIPCIÓN DEL CONTRATO

El proponente seleccionado deberá suscribir el contrato dentro de los cinco (5) días hábiles siguientes a la fecha en que la CONTRATANTE publicó el Acta de Selección del Contratista, en las instalaciones de la CONTRATANTE, ubicadas en

la ciudad de Bogotá D.C.

1.40. REQUISITOS DE EJECUCIÓN DEL CONTRATO

El contratista deberá allegar las garantías requeridas para la ejecución del contrato suscrito dentro de los cinco (5) días hábiles siguientes a la suscripción del CONTRATO.

En caso de presentarse alguna observación por parte de la CONTRATANTE a estos requisitos, el adjudicatario podrá por una (1) sola vez responder en un plazo no superior a dos (2) días hábiles.

1.41. CONSECUENCIA DE LA NO SUSCRIPCIÓN DEL CONTRATO Y/O CUMPLIMIENTO DE LOS REQUISITOS DE EJECUCIÓN DEL MISMO

Si el proponente favorecido no suscribe el(los) contrato(s) respectivo(s), deja pasar el término fijado para su perfeccionamiento, no constituye las garantías requeridas en el contrato, El PATRIMONIO AUTÓNOMO DERIVADO- PA ASISTENCIA TÉCNICA FINDETER MEN 1229-2018 podrá hacer efectiva la garantía de seriedad y dispondrá de su valor como indemnización por perjuicios, cualquiera que sea la causa o causas alegadas por el proponente, sin menoscabo de las acciones legales conducentes al reconocimiento de perjuicios causados y no cubiertos por el valor de la garantía.

En este evento, LA CONTRATANTE podrá seleccionar al proponente ubicado en segundo orden de elegibilidad, y así sucesivamente, siempre y cuando su propuesta sea igualmente favorable para la entidad, previa instrucción del Comité Técnico y Fiduciario, caso en el cual, le exigirá al referido proponente la prórroga de la vigencia de la garantía de seriedad de la oferta, hasta el perfeccionamiento del contrato.

1.42. APROBACIÓN DE LA GARANTÍA

La CONTRATANTE aprobará las garantías presentadas por el CONTRATISTA que se ajusten a los requerimientos, dentro de los tres (3) días calendario, siguientes a la fecha de radicación de las mismas.

En caso de presentarse alguna observación por parte de la CONTRATANTE a estos requisitos, el adjudicatario deberá responder en un plazo no superior a dos (2) días hábiles.

SUBCAPITULO II

VERIFICACIÓN DE REQUISITOS HABILITANTES DE CARÁCTER JURÍDICO, TÉCNICO Y FINANCIERO

2.1. REQUISITOS HABILITANTES

FINDETER adelantará la verificación de los requisitos habilitantes de carácter jurídico, financiero y técnico, y darán como resultado la habilitación o no del proponente, así:

- a. Verificación Jurídica: Consiste en la verificación del cumplimiento de la totalidad de los requisitos legales y los exigidos en los términos de referencia, conflictos de interés y de la No concentración de contratos.
- b. Verificación Técnica: Consiste en la verificación del cumplimiento de las especificaciones establecidas en los términos de referencia y el cumplimiento de los criterios mínimos exigidos desde el punto de vista de experiencia.
- c. Verificación Financiera: Consiste en la verificación de los factores de orden financiero establecidos en los presentes términos de referencia.

2.1.1. REQUISITOS HABILITANTES DE ORDEN JURÍDICO

El proponente para habilitar su propuesta deberá cumplir con los requisitos de orden jurídico y aportar con la propuesta todos los documentos legales exigidos a continuación

2.1.1.1. EXISTENCIA Y REPRESENTACIÓN LEGAL

El proponente, persona jurídica nacional o extranjera con sucursal y/o domicilio en Colombia, deberá acreditar su existencia y representación legal, aportando el certificado expedido por la Cámara de Comercio correspondiente, en el cual se verificará:

1. Fecha de expedición del certificado de existencia y representación legal: No podrá ser mayor a treinta (30) días calendario anteriores a la fecha prevista para el cierre del plazo del presente proceso.
2. Objeto social: Deberá estar relacionado con el objeto a contratar o contemplar las actividades que guarden relación con el mismo.
3. Facultades del representante legal: Las facultades de quien ejerce la representación legal deberán habilitarlo para la presentación de la oferta, la suscripción del contrato que se derive del presente proceso de selección en caso de resultar favorecido con la adjudicación, así como para comprometer a la sociedad.
4. Limitaciones del representante legal: En el evento que del contenido del Certificado expedido por la Cámara de Comercio, se desprenda que el representante legal tiene restricciones para presentar la propuesta y/o contratar y obligarse en nombre de la misma, deberá acreditar la autorización mediante la cual el órgano competente lo faculta para presentar la propuesta y celebrar el contrato en el evento de ser seleccionado y si se requiere establecer las facultades del Representante Legal en los estatutos, deberá anexar copia de la parte pertinente de los mismos.
Dicha autorización debe haber sido otorgada previamente al cierre del presente proceso de selección. La ausencia definitiva de autorización suficiente o el no aporte de dicho documento dentro del término requerido por la entidad, o la acreditación de la misma con posterioridad al cierre, determinará la falta de capacidad jurídica para presentar la propuesta, y por tanto se procederá a su rechazo.
5. Domicilio: Que la persona jurídica cuenta con domicilio o sucursal domiciliada y debidamente registrada en Colombia.
6. Término de constitución: Que la persona jurídica se encuentre inscrita en la cámara de comercio con cinco (5) años de anterioridad a la fecha del cierre de la presente convocatoria.
7. Las sucursales deberán acreditar que se encuentra(n) inscrita(s) en Colombia con cinco (5) años de anterioridad a la fecha de cierre de la presente convocatoria.
8. Término de duración: Que el término de duración sea igual al plazo de ejecución del contrato y cinco (5) años más.
9. El nombramiento del revisor fiscal, en caso que proceda.

La persona jurídica extranjera sin sucursal y/o domicilio en Colombia, deberá acreditar este requisito con el documento equivalente en su país de origen. El documento equivalente aportado se entenderá prestado bajo la gravedad de juramento, situación que se entenderá prestado con la presentación de la propuesta

En el caso de consorcios o uniones temporales, cada uno de sus integrantes debe cumplir individualmente con estos requerimientos.

El no cumplimiento de los requisitos aquí señalados dará lugar a que la propuesta no sea habilitada jurídicamente; Tratándose de aclaraciones o documentos habilitantes, estos deberán ser aportados por el proponente en los términos y plazos señalados por la entidad, so pena de rechazo de la propuesta.

En el evento de que se prorrogue el cierre del proceso, para efectos de la vigencia del certificado de existencia y representación legal, se tendrá en cuenta la fecha inicial del cierre prevista en los presentes términos.

2.1.1.2. DOCUMENTO DE CONSTITUCIÓN DEL PROPONENTE PLURAL (SI APLICA):

El proponente deberá presentar el documento de constitución de proponente plural a través de las figuras asociativas de consorcio o unión temporal, en el cual constará por lo menos:

1. Al documento de constitución de proponente plural se debe acompañar por parte de cada uno de los integrantes de la estructura plural y de su representante legal, lo siguiente:
 - a. De las personas naturales se deberá allegar copia legible de la cédula de ciudadanía por ambas caras.
 - b. De las personas jurídicas se deberá allegar copia legible por ambas caras de la cédula de ciudadanía del representante legal.
 - c. En caso de persona natural extranjera con domicilio en Colombia y de persona jurídica extranjera con establecimiento de comercio o sucursal en Colombia, se deberá allegar copia de la cédula de extranjería o permiso de residencia del proponente persona natural o del representante legal de la persona jurídica o administrador de la sucursal.
 - d. En caso de persona natural extranjera sin domicilio en Colombia y de persona jurídica extranjera sin establecimiento de comercio o sucursal en Colombia, se deberá allegar copia legible del pasaporte del proponente persona natural o del representante legal de la persona jurídica.
 - e. Cuando la cédula de ciudadanía o de extranjería se encuentre en trámite, la contraseña expedida por la Registraduría Nacional del Servicio Civil Colombiana se tendrá como documento válido.
2. El objeto del consorcio o unión temporal, el cual deberá ser el mismo del objeto a contratar.
3. La designación de un representante que deberá estar facultado para actuar en nombre y representación del consorcio o unión temporal; igualmente, podrá designarse un suplente que lo remplace en los casos de ausencia temporal o definitiva.
4. La indicación del domicilio de la figura asociativa
5. Señalar si la participación es a título de consorcio o unión temporal, y en este último caso, señalaran expresamente las actividades, términos y extensión de la participación de cada uno de sus integrantes en la propuesta y en la ejecución del contrato.
6. La manifestación clara y expresa en el documento de constitución que quienes integran el consorcio o unión temporal responderán por el cumplimiento de todas y cada una de las obligaciones derivadas de la oferta y del contrato, para los miembros del consorcio solidaria e ilimitada respecto a las sanciones por el incumplimiento de las obligaciones derivadas de la propuesta y del contrato y limitada conforme a la participación de los miembros para el caso de la unión temporal.
7. Para la presente convocatoria al menos uno (1) de los integrantes que acredite la experiencia específica señalada en los presentes Términos de Referencia deberá tener una participación igual o superior al treinta por ciento (30%) y presentar los documentos que correspondan a su naturaleza, sea persona natural o jurídica. Si sólo uno (1) de los integrantes del proponente plural es quien acredita la experiencia específica, su participación en la figura asociativa no podrá ser menor al cincuenta por ciento (50%).
8. De otra parte, el integrante que aporte el mayor cupo de crédito deberá tener una participación en el consorcio o unión temporal, no menor al treinta por ciento (30%). En caso de que se aporten dos (2) o más cupos de créditos cuyo valor del mismo sea igual, esta condición se considerará cumplida si al menos uno de los integrantes que aporte cupo de crédito acredita una participación no menor al 30%.
9. En ningún caso la distribución porcentual podrá ser superior al 100%.

El incumplimiento de los anteriores porcentajes de participación constituirá causal de RECHAZO de la propuesta, igualmente, procederá el rechazo, cuando en la etapa de subsanación, se modifiquen los porcentajes de participación de los integrantes del proponente plural o se acredite que su constitución ocurrió con posterioridad al cierre del proceso.

2.1.1.2.1. DISPOSICIONES GENERALES A LOS PROPONENTES PLURALES

Cada uno de los integrantes del proponente plural, sean persona natural o jurídica, nacional o extranjera, deberán dar estricto cumplimiento a cada uno de los siguientes requisitos:

1. Al acta de constitución del consorcio o unión temporal se le deberá anexar la documentación que acredite la existencia y representación legal de cada uno de sus integrantes y la capacidad necesaria, como lo son, los certificados de existencia y representación legal expedidos por la Cámara de Comercio, actas de Junta Directiva y poderes y tratándose de personas jurídicas de derecho público acto de creación (si aplica), resolución de nombramiento, acta de posesión y fotocopia de la cédula del representante legal, junto con la certificación del Jefe de Personal, o quien haga sus veces sobre la vigencia del nombramiento del representante legal.
2. Si el representante legal tiene limitaciones para presentar la oferta, comprometer o contratar a nombre de la persona jurídica, deberá presentar copia del órgano social competente, en el que conste que el representante legal está facultado para presentar la propuesta y celebrar el contrato en el evento de ser seleccionado.
3. Los integrantes del proponente plural responderán por el cumplimiento de todas y cada una de las obligaciones derivadas de la propuesta y del contrato, de las fases precontractual, contractual y postcontractual, incluyendo la etapa de liquidación.
4. Sus integrantes, apoderados y representantes no podrán encontrarse reportados o incluidos dentro de una lista nacional o internacional que hagan referencia al Lavado de Activos y Financiación del Terrorismo.
5. Las personas jurídicas extranjeras que participen en consorcio o unión temporal podrán constituir un solo apoderado común, y en tal caso, bastará para todos los efectos la presentación del poder común otorgado por todos los integrantes, con los requisitos de autenticación, consularización, legalización y/o apostilla y traducción exigidos en el Código de Comercio de Colombia, además de los señalados en estos Términos de Referencia. El poder a que se refiere este párrafo podrá otorgarse en el mismo acto de constitución del Consorcio o Unión Temporal.
6. La garantía de seriedad de la propuesta tratándose de proponente plural, además de los requisitos señalados en los presentes términos de referencia, deberá indicar los integrantes del proponente plural y su porcentaje de participación.
7. Cada proponente, sea que participe en forma individual o constituido como consorcio o unión temporal, deberá presentar solamente una oferta.
8. Una vez constituido el consorcio o unión temporal, sus integrantes no podrán ceder o transferir su participación en el mismo, ni modificar sus integrantes o su participación en aquél. En caso de ser necesario la realización de algún tipo de modificación, una vez se haya suscrito el contrato, requerirá autorización escrita de la CONTRATANTE.
9. Para efectos impositivos, a los consorcios y uniones temporales se les aplicará el régimen previsto en el Estatuto Tributario.

2.1.1.3. CÉDULA DE CIUDADANÍA O SU EQUIVALENTE

En caso de persona natural el proponente deberá allegar copia de la cédula de ciudadanía por ambas caras.

En caso de persona jurídica, el proponente deberá allegar copia por ambas caras de la cédula de ciudadanía del representante legal.

En caso de persona natural extranjera con domicilio en Colombia y de persona jurídica extranjera con establecimiento de comercio o sucursal en Colombia, se deberá allegar copia de la cédula de extranjería o permiso de residencia del proponente persona natural o del representante legal de la persona jurídica o administrador de la sucursal.

En caso de persona natural extranjera sin domicilio en Colombia y de persona jurídica extranjera sin establecimiento de comercio o sucursal en Colombia, se deberá allegar copia del pasaporte del proponente persona natural o del representante legal de la persona jurídica.

2.1.1.4. CERTIFICADO DE RESPONSABILIDAD FISCAL DE LA CONTRALORÍA GENERAL DE LA REPÚBLICA

Presentar el Certificado de Responsabilidad Fiscal emitido por la Contraloría General de la República, del proponente en caso de persona natural y del proponente y del representante legal en caso de personas jurídicas, en el cual se indique que no se encuentra(n) reportado(s). Dicho certificado deberá haber sido expedido dentro de los treinta (30) días calendario anteriores a la fecha de cierre del presente proceso de selección. En caso de no aportar el certificado, la CONTRATANTE al momento de la verificación, consultará los antecedentes correspondientes.

La persona natural y jurídica extranjera sin domicilio y/o sucursal en Colombia, deberá igualmente presentar la certificación de que trata el inciso anterior, en el cual conste que no se encuentra reportado; en caso de no aparecer registrada deberá acreditar dicho requisito con el documento equivalente en su país de origen, salvo que este requisito o la autoridad no esté establecida, para lo cual el proponente así lo deberá manifestar bajo la gravedad de juramento.

2.1.1.5. CERTIFICADO DE ANTECEDENTES DE LA PROCURADURÍA GENERAL DE LA NACIÓN

Presentar el Certificado de Antecedentes Disciplinarios emitido por la Procuraduría General de la Nación, del proponente en caso de persona natural, y del proponente y representante legal en caso de persona jurídica, en el cual se certifique que no se encuentra(n) reportado(s) como inhabilitado para contratar en el Sistema de Información de Registro de Sanciones y Causas de Inhabilidad "SIRI" de la Procuraduría General de la Nación. Certificado que deberá tener fecha de expedición no mayor a treinta (30) días calendario, anteriores a la fecha de cierre del presente proceso de selección. En caso de no aportar el certificado, la CONTRATANTE al momento de la verificación, consultará los antecedentes correspondientes.

La persona natural y jurídica extranjera sin domicilio y/o sucursal en Colombia, deberá igualmente presentar la certificación de que trata el inciso anterior, en el cual conste que no se encuentra reportado; en caso de no aparecer registrada deberá acreditar dicho requisito con el documento equivalente en su país de origen, salvo que este requisito o la autoridad no esté establecida, para lo cual el proponente así lo deberá manifestar bajo la gravedad de juramento.

2.1.1.6. CONSTANCIA ANTECEDENTES JUDICIALES Y REPORTE EN EL SISTEMA REGISTRO NACIONAL DE MEDIDAS CORRECTIVAS - RNMC

El proponente, sea persona natural o como miembro de consorcio o unión temporal deberá presentar la constancia de consulta de antecedentes judiciales, así como del Registro Nacional de medidas correctivas que incluirá la identificación de la persona, el tipo de comportamiento contrario a la convivencia, el tipo de medida correctiva y el estado de pago de la multa o cumplimiento de la medida correctiva, ambos suministrados por la Policía Nacional que deberá tener fecha de expedición no mayor a treinta (30) días calendario, anteriores a la fecha de cierre del presente proceso de selección. En

caso de no aportar estos certificados, la CONTRATANTE al momento de la verificación, consultará los antecedentes correspondientes.

2.1.1.7. AUTORIZACIÓN PARA EL EJERCICIO TEMPORAL DE LA PROFESIÓN EN COLOMBIA

En el evento que el proponente seleccionado ofrezca personal de profesión ingeniero o profesión auxiliar o a fin, titulado y domiciliado en el exterior, deberá presentar al supervisor para la suscripción del acta de inicio el permiso temporal expedido por el Consejo Profesional Nacional de Ingeniería y sus Profesiones Auxiliares -COPNIA, para el ejercicio temporal de la profesión en Colombia sin matrícula profesional, certificado de inscripción profesional o certificado de matrícula, según el caso.

2.1.1.8. GARANTÍA DE SERIEDAD DE LA PROPUESTA

El proponente deberá constituir a su costa, y presentar con su oferta, una póliza de seguro expedida por una compañía de seguros legalmente constituido en Colombia; que ampare la seriedad de la propuesta con las siguientes características:

- **CONTRATANTE: PATRIMONIO AUTÓNOMO DERIVADO- PA ASISTENCIA TÉCNICA FINDETER MEN 1229-2018 identificado con NIT. 830.053.105-3.**

1. Amparos: La Garantía de Seriedad deberá cubrir los perjuicios derivados del incumplimiento del ofrecimiento, y tendrá un carácter sancionatorio.
2. Valor asegurado: La Garantía de Seriedad deberá ser equivalente al 10% del valor total del presupuesto del proyecto.
3. Vigencia: Deberá tener una vigencia de cuatro (4) meses contados a partir de la fecha prevista para el cierre del proceso, y en caso de la prórroga del cierre, deberá constituirse a partir de la nueva fecha dispuesta para el cierre.

Con la presentación oportuna de la propuesta, se entiende que la misma es irrevocable y que el proponente mantiene vigentes todas las condiciones durante toda la vigencia de la póliza, incluidas las prórrogas de los plazos que llegaren a presentarse de acuerdo con los términos de referencia y sus respectivas adendas.

Cuando no se allegue la garantía de seriedad junto con la propuesta, o esta no corresponda o no haga referencia al presente proceso de selección, la oferta será rechazada; así mismo, habiéndose presentado oportunamente la garantía y que esta corresponde o hace referencia al presente proceso de selección, y no contenga los requerimientos de los términos de referencia, el proponente deberá aclarar o subsanar los mismos en la forma requerida y remitir las modificaciones dentro del término perentorio que para el efecto fije la entidad CONTRATANTE, so pena de rechazo de la propuesta.

El proponente debe aportar el soporte de pago de la prima correspondiente. No se admitirá la certificación de No expiración por falta de pago, ni el soporte de transacción electrónica.

Los proponentes no favorecidos con la adjudicación del contrato, una vez finalizado el proceso de selección, podrán presentar petición suscrita por el representante legal para que se le devuelva el original de la garantía de seriedad de la oferta.

2.1.1.8.1. PARA CONSTITUIR LA GARANTÍA DE SERIEDAD DE LA PROPUESTA, EL PROPONENTE PODRÁ OPTAR POR ALGUNA DE LAS SIGUIENTES 2 OPCIONES:

1. Si EL PROPONENTE se adhiere al Programa de Mitigación de Riesgos adoptado por FINDETER, la garantía de seriedad y las garantías que deba constituir para amparar los riesgos derivados del contrato - caso de resultar adjudicatario del proceso-; deberán ser presentadas en formato EN FAVOR DE PARTICULARES – MATRIZ PARA

GRANDES BENEFICIARIOS. EL CONTRATANTE se constituirá como tomador, asegurado y beneficiario, y EL PROPONENTE como afianzado.

En caso de que EL PROPONENTE elija esta opción, podrá solicitar la expedición de la póliza a través de Liberty Seguros S.A.

2. En el caso que EL PROPONENTE decida no adherirse al Programa de Mitigación de Riesgo, se obliga a constituir la garantía de seriedad con cualquier Compañía de Seguros legalmente establecida en Colombia, en formato EN FAVOR DE ENTIDADES PARTICULARES. EL PROPONENTE se constituirá como tomador y afianzado, y EL CONTRATANTE como asegurado y beneficiario.

Esta garantía deberá señalar expresamente que:

La aseguradora cubre a LA ENTIDAD de las sanciones imputables al proponente de las obligaciones establecidas en los términos de referencia, el estudio previo o las reglas de participación, en los siguientes eventos:

- a) La no suscripción del contrato sin justa causa por parte del proponente seleccionado.
- b) La no ampliación de la vigencia de la garantía de seriedad de la oferta cuando el término previsto en los términos de referencia o las reglas de participación se prorrogue, o cuando el término previsto para la suscripción del contrato se prorrogue, siempre y cuando esas prórrogas no excedan un término de tres (3) meses.
- c) El retiro de la oferta después de vencido el término fijado para la presentación de las propuestas.
- d) La falta de otorgamiento por parte del proponente seleccionado de la garantía de cumplimiento exigida por LA ENTIDAD para amparar el incumplimiento de las obligaciones del contrato.

2.1.1.9. REGISTRO ÚNICO TRIBUTARIO O SU EQUIVALENTE

El proponente sea persona natural o jurídica, nacional o extranjera, con domicilio y/o sucursal en Colombia, deberá presentar el certificado de Registro Único Tributario - RUT.

En caso de ser el proponente persona natural o jurídica extranjera sin domicilio y/o sucursal en Colombia, no aplica este requisito para la presentación de la propuesta, pero si resulta adjudicatario deberá inscribirse en el Registro Único Tributario (RUT) ante la Dirección de Impuestos y Aduanas Nacionales de Colombia.

2.1.1.10. CERTIFICACIÓN DE CUMPLIMIENTO DE OBLIGACIONES CON LOS SISTEMAS GENERALES DE SEGURIDAD SOCIAL INTEGRAL Y APORTES PARAFISCALES

El proponente deberá acreditar que se encuentra al día a la fecha de cierre del proceso de selección, con el pago de los aportes parafiscales generados de la nómina de sus empleados de los últimos seis (6) meses con destino a los sistemas de salud, riesgos profesionales, pensiones y aportes a las Cajas de Compensación Familiar, Instituto Colombiano de Bienestar Familiar y Servicio Nacional de Aprendizaje.

En caso tal que NO se encuentre obligado a cancelar aportes parafiscales y de seguridad social, por no tener personal a cargo, deberá declarar esta circunstancia bajo la gravedad de juramento.

En el evento que NO se encuentre obligado a cancelar aportes a SENA, ICBF y Salud, deberá declarar esta circunstancia bajo la gravedad de juramento y así mismo aportar la certificación de cumplimiento de pago de aportes a pensiones, riesgos profesionales y Cajas de Compensación generados de la nómina de los empleados de los seis (6) meses anteriores a la fecha de cierre.

Las anteriores circunstancias se acreditarán de la siguiente manera:

- a. Las personas jurídicas lo harán mediante certificación expedida y firmada por el revisor fiscal (cuando de acuerdo con la Ley esté obligado a tenerlo o cuando por estatutos así se dispuso), o por el representante legal cuando no esté obligado a tener revisor fiscal.
- b. Las personas naturales lo harán mediante declaración juramentada.

Adicionalmente, tratándose de persona natural deberá acreditar el cumplimiento de esta obligación con la planilla o constancia de afiliación al Sistema General de Seguridad Social, mediante el cual acredite que se encuentra vinculado bajo la modalidad de cotizante, beneficiario o afiliado al régimen subsidiado, al menos del mes inmediatamente anterior a la fecha prevista para el cierre de la presente convocatoria.

2.1.1.11. REQUERIMIENTO TÍTULACIÓN COMO INGENIERO CIVIL O ARQUITECTO PERSONA NATURAL

En consonancia con lo previsto en la Ley 842 de 2003 y con el fin de no permitir el ejercicio ilegal de la Ingeniería, la persona natural que pretenda participar en la presente convocatoria, ya sea de manera individual o como integrante de un proponente plural (consorcio o unión temporal), deberá acreditar que posee título como Ingeniero Civil o Arquitecto, para lo cual deberá adjuntar copia de su matrícula profesional y copia del certificado de vigencia de matrícula profesional expedido por el COPNIA o por el CPNAA según corresponda, el cual se debe encontrar vigente. Documento que podrá ser consultado en la página web del COPNIA o CPNAA.

2.1.1.12. ABONO DE LA OFERTA

Si el representante legal o apoderado del proponente individual persona jurídica nacional o extranjera o el representante legal o apoderado de la estructura plural, no posee título de Ingeniero Civil o Arquitecto, la oferta deberá ser avalada por un Ingeniero Civil, para lo cual deberá adjuntar copia de su matrícula profesional y copia del certificado de vigencia de matrícula profesional expedida por el COPNIA, el cual se debe encontrar vigente.

2.1.1.13. CERTIFICACIÓN DEL REVISOR FISCAL

La persona jurídica nacional o extranjera con domicilio y/o sucursal en Colombia, deberá allegar certificación expedida por el Revisor Fiscal en el que conste si se trata de una sociedad anónima abierta o cerrada. Este requisito sólo será exigible para las sociedades anónimas.

La persona jurídica extranjera sin domicilio y/o sucursal en Colombia, deberá acreditar este requisito con el documento equivalente en su país de origen. El documento equivalente aportado se entenderá prestado bajo la gravedad de juramento, situación que se entenderá prestado con la presentación de la propuesta.

2.1.1.14. CERTIFICADO DEL REGISTRO ÚNICO DE PROPONENTES DEL REGISTRO ÚNICO EMPRESARIAL DE LA CÁMARA DE COMERCIO (EN CASO DE ESTAR INSCRITO)

Únicamente para efectos de la verificación y evaluación del factor cumplimiento contratos anteriores, las personas naturales o jurídicas que se encuentren inscritas en el Registro Único de Proponentes del Registro Único Empresarial de la Cámara de Comercio, deberán aportar el certificado del registro del proponente singular y el de cada uno de los miembros del consorcio o unión temporal tratándose de proponente plural. En el evento de no aportar dicho documento, la Entidad realizará la consulta en la página web del Registro Único Empresarial y Social (RUES) a efectos de verificar las sanciones que estén registradas de cada proponente.

2.1.1.15. LISTAS RESTRICTIVAS LAVADO DE ACTIVOS Y FINANCIACIÓN DEL TERRORISMO

El proponente, sus representantes legales o sus apoderados no podrán encontrarse reportados o incluidos dentro de las listas restrictivas que hagan referencia al Lavado de Activos y Financiación del Terrorismo.

En consecuencia, con la presentación de la propuesta otorgan autorización expresa para que la Entidad en cualquier momento consulte listas restrictivas, sistemas de información y bases de datos a los que haya lugar, que hagan referencia al Lavado de Activos y Financiación del Terrorismo.

Así mismo, con la presentación de la oferta manifiesta que los recursos que componen su patrimonio no provienen de lavado de activos, financiación del terrorismo, narcotráfico, captación ilegal de dineros y en general de cualquier actividad ilícita y que, en caso de resultar favorecido con la adjudicación, los recursos recibidos en desarrollo del contrato de la convocatoria, no serán destinados a ninguna de las actividades antes descritas.

El proponente manifiesta con la presentación de la propuesta que: (i) ni él -como representante legal, ni la sociedad que representa, se encuentran incluidos dentro de las listas restrictivas que hagan referencia al Lavado de Activos y Financiación del Terrorismo, (ii) los recursos que componen su patrimonio no provienen de lavado de activos, financiación del terrorismo, narcotráfico, captación ilegal de dineros y en general de cualquier actividad ilícita, y (iii) que los recursos recibidos en desarrollo de éste contrato, no serán destinados a ninguna de las actividades antes descritas.

El proponente con la presentación de la propuesta, se sujeta a las normas vigentes y aplicables sobre prevención y control del Lavado de Activos y Financiación del Terrorismo, y por lo tanto se compromete a cumplirlas y a implementar de ser necesario los mecanismos de prevención y control con el fin de detectar y reportar a tiempo operaciones inusuales y sospechosas. En caso de que el proponente esté o sea, relacionado con operaciones inusuales y sospechosas en materia de Lavado de Activos o Financiación del terrorismo, deberá informar de inmediato y por escrito a la CONTRATANTE para que esta proceda a adelantar las acciones contractuales y/o legales correspondientes a fin de establecer el impacto del riesgo y efectuar los controles necesarios para su mitigación, mediante la aplicación de una debida diligencia ampliada.

De acuerdo con lo anterior, el proponente autoriza expresamente a la CONTRATANTE con la presentación de la propuesta para que en cualquier momento consulte listas restrictivas, sistemas de información y bases de datos a los que haya lugar, que hagan referencia al Lavado de Activos y Financiación del Terrorismo.

2.1.2. REQUISITOS HABILITANTES DE ORDEN FINANCIERO

Para que la propuesta sea considerada hábil financieramente, el proponente nacional, extranjeros con sucursal en Colombia y proponentes extranjeros sin sucursal en Colombia, deberán presentar uno o varios cupo (s) de crédito, todos y cada uno de ellas deberán cumplir con los siguientes requisitos:

1. Se debe presentar certificación de cupo de crédito expedida por una entidad financiera vigilada por la Superintendencia Financiera de Colombia.
2. Razón social de la entidad financiera que expide la certificación.
2. Nombre completo y cargo del representante de la entidad financiera que expide la certificación.
3. La carta de cupo de crédito deberá estar firmada por un funcionario de la entidad financiera autorizado para el efecto.
4. Deberá contener número telefónico y/o correo electrónico de contacto. La falta de indicación de estos datos no será título suficiente para el RECHAZO de la oferta.
5. En las propuestas presentadas a través de Consorcio o Unión Temporal, el integrante que aporte el mayor cupo de crédito, deberá tener una participación en el consorcio y/o unión temporal, no menor al 30%. En caso de que se aporten dos (2) o más cupos de créditos cuyo valor del mismo sea igual, esta condición se considerará cumplida si al menos uno de los integrantes que aporte cupo de crédito acredita una participación no menor al 30%.

6. La fecha de expedición de la certificación de cupo de crédito debe ser inferior a sesenta días (60) de antelación a la fecha de cierre de la presente convocatoria.
7. El valor del cupo crédito debe ser igual o superior al 20 % del presupuesto de la presente convocatoria. En caso de no cumplir dicha condición, no habrá lugar a subsanación.

No se aceptará la presentación de cupos de sobregiro, ni de tarjeta de crédito, ni CDT, ni cuentas de ahorro, ni bonos, ni títulos valores, ni documentos representativos de valores, ni garantías bancarias y/o cartas de crédito stand by, ni cupos de factoring, ni ningún tipo de mecanismo que no corresponda a un cupo de crédito.

La entidad contratante se reserva el derecho de consultar los aspectos que estimen convenientes del cupo de crédito. El cupo de crédito podrá confirmarse en cualquier etapa de la convocatoria, antes de la adjudicación de la misma. En caso que al momento de la verificación del cupo de crédito la entidad financiera confirme una disminución del valor del cupo de la propuesta será **RECHAZADA**.

No será susceptible de subsanación la NO presentación de la carta cupo de crédito o cuando esta no corresponda al presente proceso de selección, ni la vigencia del cupo (numeral 6), ni el valor que conste en dicho documento. No obstante, será posible subsanar cualquier otro dato o información diferente al valor de la carta de cupo de crédito, por lo cual el documento que se allegue aún con fecha posterior al cierre será válido.

Nota: En caso de consorcios o Uniones Temporales para la evaluación financiera del cupo de crédito se efectuará la suma aritmética de cada valor de cupo presentado por cada uno de los integrantes, igualmente se efectuará la suma aritmética de cada valor de cupo de crédito, presentadas por el proponente sea persona natural o jurídica. Caso en el cual, todos los cupos de crédito aportados deberán cumplir los requisitos de los numerales precedentes para ser tenidas en cuenta.

2.1.3. REQUISITOS HABILITANTES DE ORDEN TÉCNICO

Para habilitar la propuesta se verificará si los proponentes cumplen con los siguientes criterios de experiencia mínimos exigidos:

2.1.3.1. EXPERIENCIA ESPECÍFICA DEL PROPONENTE

El factor técnico de habilitación es la Experiencia Específica del proponente, y deberá ser en:

- **INTERVENTORÍA A LA CONSTRUCCIÓN O AMPLIACIÓN O REMODELACIÓN O ADECUACIÓN O MEJORAMIENTO DE EDIFICACIONES INSTITUCIONALES:**

Así las cosas, para efectos de acreditar la experiencia mencionada, el proponente deberá presentar **MÁXIMO TRES (3) CONTRATOS** terminados, que cumplan las siguientes condiciones:

- a) La sumatoria del valor de los contratos acreditados para la validación de la experiencia deberá ser igual o superior a 1.5 veces el valor del **PRESUPUESTO ESTIMADO (PE), expresado en SMMLV.**
- b) La sumatoria de los contratos aportados deberán acreditar experiencia en interventoría a contratos que hayan incluido la ejecución de áreas cubiertas en las siguientes modalidades: construcción, ampliación, remodelación, adecuación, mejoramiento o intervención, en un área igual o superior a 2.400 m².

NOTA 1: Para efectos de la presente convocatoria se tendrán en cuenta las siguientes definiciones:

“EDIFICACIONES INSTITUCIONALES” Aquellas construcciones que se encuentran definidas en el Título K2.6. GRUPO DE OCUPACIÓN INSTITUCIONAL – Norma NSR-10. Excepto aquellas definidas en la Tabla K.2.6-4 SUBGRUPO DE OCUPACIÓN INSTITUCIONAL DE SEGURIDAD PÚBLICA (I-4).

La norma NSR – 10 fue consultada en el siguiente link el cual será tenido en cuenta para efectos de precisar las definiciones y el listado de edificaciones permitidas (Referencia: <https://camacol.co/sites/default/files/ITReglamentos/TituloK.PDF>)

ÁREA CONSTRUIDA CUBIERTA: la parte edificada que corresponde a la suma de las superficies de los pisos, excluyendo azoteas y áreas sin cubrir o techar.

CONSTRUCCIÓN: Toda obra civil orientada al desarrollo de una infraestructura nueva que cumpla con las condiciones señaladas en los Términos de Referencia.

AMPLIACIÓN: Toda obra civil orientada al incremento del área construida, de una infraestructura existente, que cumpla con las condiciones señaladas en los Términos de Referencia. Para efectos de evaluación al proponente deberá acreditar claramente el área de ampliación del espacio intervenido.

REMODELACIÓN O ADECUACIÓN O MEJORAMIENTO: Se entiende por remodelación o adecuación o mejoramiento o intervención, toda obra civil realizada a una infraestructura existente o complementaria tendiente a devolverla al estado inicial para la cual fue construida o con el propósito de mejorar sus especificaciones técnicas iniciales, cumpliendo con las condiciones señaladas en los Términos de Referencia.

2.1.3.1.1. REGLAS PARA LA ACREDITACIÓN DE LA EXPERIENCIA ESPECÍFICA DEL PROPONENTE

A. Cuando se presenten certificaciones o constancias de experiencia específica ejecutada en cualquier tipo de figura asociativa, las actividades para cada uno de los integrantes se cuantificarán en forma individual de la siguiente manera:

- i. Para efectos de acreditar la experiencia específica del proponente las actividades se cuantificarán en proporción al porcentaje de participación que haya tenido el integrante en la respectiva figura asociativa.

Nota: Para efectos de contabilizar la proporción de la experiencia específica de una actividad, se tendrá en cuenta la unidad de medida y/o capacidad de la estructura y/o componente, de la experiencia específica que se está requiriendo acreditar.

En el evento que un contrato o proyecto que se aporte para la experiencia haya sido ejecutado por un proponente plural, y dos (2) o más de sus integrantes conformen un proponente plural para participar en el presente proceso, dicho contrato o proyecto se entenderá aportado como un (1) solo contrato o proyecto y se tendrá en cuenta para el aporte de la experiencia, la sumatoria de los porcentajes de los integrantes del Consorcio o Unión Temporal que ejecutaron el contrato, y que están participando en el presente proceso.

Cuando se presente este caso se tendrá en cuenta el contrato en la totalidad de la participación de los integrantes que conformaron el proponente plural que adquirió la experiencia y que se encuentren participando en el presente proceso de selección.

- ii. El valor del contrato se cuantificará en proporción al porcentaje de participación que haya tenido el integrante en la respectiva figura asociativa.
- iii. Podrá acumularse la experiencia específica individual para cada uno de los miembros con el fin de alcanzar el cien

por ciento (100%) de la experiencia específica requerida

La acreditación de esta experiencia se sujetará a las exigencias establecidas en este capítulo.

- B. No se acepta la acreditación de experiencia de sociedades controladas por el proponente o por los miembros de la estructura plural, o de su matriz, o de sociedades controladas por su matriz, o de la filial o sus subordinadas.
- C. De las sucursales de sociedades extranjeras será tomada en cuenta solo la experiencia de la respectiva sucursal.
- D. No se aceptará experiencia derivada de contratos o proyectos escindidos.
- E. Conversión a salarios mínimos mensuales legales vigentes (SMMLV) se efectuará de acuerdo con el valor total ejecutado del contrato o proyecto a la fecha de terminación o de la fecha de suscripción del acta de entrega y recibo final del mismo, de acuerdo con el valor del salario mínimo Colombiano vigente para la dicha fecha.

Para efectos de la conversión a salarios mínimos, en caso que el proponente presente soportes tanto de la fecha de terminación y de la fecha de suscripción del acta de entrega y/o recibo final, la fecha que será tomada para la conversión, será la de terminación del contrato.

En el evento que el proponente no presente con la propuesta o cuando se le dentro de la etapa correspondiente documentos que cumplan con las condiciones establecidas en las alternativas de acreditación de experiencia, dentro de la etapa correspondiente, en donde se pueda verificar el valor total ejecutado del contrato, con el objeto de realizar el cálculo de los SMMLV, dicho contrato o proyecto no será tenido en cuenta para acreditar este criterio de experiencia.

Para los anteriores efectos, la entidad igualmente convertirá el presupuesto estimado de la convocatoria a Salarios Mínimos Mensuales Legales vigentes a la fecha del cierre.

- F. La experiencia específica del proponente podrá acreditarse mediante el cumplimiento de las siguientes alternativas:

Alternativa A. Mediante presentación de certificación o constancia expedida por la entidad contratante, en la que conste el objeto del contrato o proyecto, el valor total o final, la fecha de terminación, el porcentaje de participación del proponente, las actividades y/o productos requeridos como experiencia específica, la ejecución, terminación o liquidación del contrato o proyecto. En ningún caso se aceptará la certificación o constancia expedida únicamente por el interventor externo.

Alternativa B. Se deberá adjuntar copia del acta de recibo o entrega final (o la que haga sus veces) o copia del acta de liquidación, siempre que estas contengan mínimo la siguiente información: objeto del contrato o proyecto, el valor total o final, la fecha de terminación, el porcentaje de participación del proponente, las actividades y/o productos requeridos como experiencia específica, la ejecución, terminación o liquidación del contrato o proyecto, y deberá(n) venir suscrita(s) según corresponda, por el Interventor y/o supervisor y/o representante de la entidad contratante y el Contratista.

En todo caso, no se aceptarán experiencias y/o certificaciones donde la participación del interesado haya sido como subcontratista, al igual que no se aceptarán auto certificaciones, entendidas como: i) Cualquier certificación expedida por el oferente para acreditar su propia experiencia. ii) Cualquier certificación expedida por figuras asociativas en la que el oferente o los integrantes de la misma hayan hecho parte.

Cuando los documentos aportados no contengan la información que permita su verificación, el proponente podrá anexar el acta de terminación, acta parcial, o de entrega y recibo final, o acta de liquidación, la cual deberá venir suscrita según corresponda, por el Interventor y/o supervisor y/o representante de la entidad contratante y el Contratista, así mismo podrá aportar copia de los documentos soportes que sean del caso (siempre y cuando sean expedidos por la entidad contratante o entidad pública), que permitan evidenciar la ejecución del contrato o proyecto o tomar la información que falte.

No obstante, la Entidad se reserva el derecho de verificar la información suministrada por el proponente y de solicitar las

aclaraciones u otros documentos que considere convenientes para acreditar la experiencia.

En ningún caso el proponente podrá cambiar o reemplazar los contratos o proyectos presentados inicialmente con la propuesta para acreditar la experiencia técnica requerida, ya que no serán tenidos en cuenta, de estos solamente se podrá aclarar, aportar información o documentos relacionados cuando la entidad así lo requiera.

En el evento en que en las alternativas antes previstas no se informe el porcentaje de participación del proponente plural, éste deberá aportar el documento de constitución de la figura asociativa o acuerdo de voluntades en donde se evidencie dicho porcentaje.

Para el presente proceso no es válido acreditar la experiencia a través de contratos ejecutados bajo la modalidad de Administración Delegada. No será considerada la experiencia que se pretenda acreditar con Convenios Interadministrativos para cuyo desarrollo se haya subcontratado la totalidad de la ejecución de la interventoría.

En caso de presentarse para efectos de acreditación de la experiencia más de un formulario o un número mayor de contratos o proyectos al máximo requerido, será objeto de verificación el primer formulario que aparece en orden consecutivo foliado y de él los primeros contratos o proyectos relacionados en el formato 3, en su orden, y hasta el número máximo señalado en los términos de referencia. En caso de aportar más de un contrato o proyecto o una certificación de varios contratos o proyectos y el proponente no señale o señale parcialmente en el formato los que requiere sean tenidos en cuenta para efectos de habilitación, se tomarán en cuenta los contratos o proyectos de mayor valor total ejecutado y hasta el número máximo requerido en los términos de referencia.

2.1.4. NO CONCENTRACIÓN DE CONTRATOS

Se verificará a los proponentes la no concentración de contratos, para lo cual se verificará que un mismo proponente, bien sea de manera individual o en consorcio o unión temporal, sólo podrá tener hasta cuatro (4) contratos celebrados o adjudicados en las convocatorias en las cuales resultare seleccionado en primer orden de elegibilidad de los programas de cualquiera de las Gerencias de FINDETER o Patrimonios Autónomos - FINDETER.

Al número máximo de la totalidad de convocatorias referidas, se descontarán los contratos en los que se hayan suscrito las respectivas actas de terminación del contrato, al momento de cierre de la convocatoria, para lo cual el proponente deberá adjuntar estos documentos y soportes con la propuesta para certificar el cumplimiento de dicho requisito, sin perjuicio que la entidad lo pueda verificar.

En este sentido el incumplimiento de la no concentración de contratos afectará solidariamente al proponente (consorcio o unión temporal).

La propuesta del proponente que incurra en la citada no concentración de contratos incurrirá en causal de rechazo.

Para los efectos de la presente disposición, se entiende que el proponente, es la persona o grupo de personas con capacidad para tomar decisiones sobre la presentación de la propuesta, suscripción, ejecución, terminación y liquidación del contrato, así como sobre el manejo de los recursos económicos relacionados con el contrato y en especial sobre la distribución de los beneficios económicos derivados del mismo. Igualmente, constituyen un mismo proponente las sociedades matrices y sus subordinadas constituyan o no grupo empresarial.

NOTA 1: La regla de no concentración de contratos será puesta en práctica en dos oportunidades dentro del proceso de convocatoria, la primera de ellas será (i) Al momento de verificar los requisitos habilitantes de los proponentes, y la segunda (ii) En la etapa de asignación de puntaje de los oferentes que resultaren habilitados, en la cual será determinado el respectivo orden de elegibilidad.

Así las cosas, el proponente que resultare concentrado en cualquiera de las dos oportunidades señaladas será RECHAZADO del proceso de convocatoria adelantado por la Entidad.

NOTA 2: En el caso en el que el proponente se presente a varias convocatorias, y así mismo resultare en primer orden de elegibilidad en más de una, el comité evaluador deberá verificar si el proponente, al resultar en este orden dentro de las convocatorias a las cuales se presentó y teniendo en cuenta los contratos en ejecución, detenta una concentración de contratos superior a la permitida por la Entidad.

Si el resultado de la verificación arroja que el proponente no detenta una concentración de contratos superior a la permitida por la Entidad, este podría continuar ocupando el primer orden de elegibilidad de las Convocatorias en cuestión.

Si el resultado arrojado consiste en que el proponente incurre en la no concentración de contratos, no podrá continuar en el proceso de selección, generándose como consecuencia el rechazo de la propuesta, salvo que se incurra en los presupuestos fácticos señalados en la nota 3 o 4 del presente numeral.

NOTA 3: Esta regla no aplica en la eventualidad donde solamente se haya presentado un *único proponente* para la convocatoria.

NOTA 4: En la eventualidad que todos los proponentes que conformen el *orden de elegibilidad* se encuentren inmersos en la regla de concentración de contratos, la entidad procederá a adjudicar, la convocatoria al proponente ubicado en el primer lugar en el orden de elegibilidad.

SUBCAPITULO III EVALUACIÓN Y CALIFICACIÓN DE LAS PROPUESTAS

3.1. CRITERIOS DE EVALUACIÓN Y CALIFICACIÓN DE LAS PROPUESTAS

La asignación del puntaje a las propuestas, de acuerdo con los patrones preestablecidos en estos términos de referencia, será realizada por los evaluadores de la CONTRATANTE. Se seleccionará la propuesta mejor calificada y que por ello resulte ser la más favorable para la entidad y para los fines que ella busca con esta contratación, para esto se tendrá en cuenta que el puntaje máximo de la evaluación será de **cien (100) puntos**, resultantes del siguiente factor y criterio de evaluación:

FACTOR DE CALIFICACIÓN	PUNTAJE
Evaluación Económica	100 puntos
TOTAL	100 puntos

Y la posterior aplicación del Criterio de evaluación factor cumplimiento contratos anteriores.

3.1.1. EVALUACIÓN PROPUESTA ECONÓMICA

En audiencia realizada en el lugar y fecha establecidos en el cronograma de proceso, se llevará a cabo la apertura del sobre No. 2 de las propuestas habilitadas en los aspectos jurídicos, financieros y técnicos.

En dicha audiencia se dará lectura del valor total de cada una de las propuestas incluido el IVA. En el evento que el formato de oferta económica de la propuesta no tenga diligenciada la casilla correspondiente al "Valor total de la propuesta" la entidad se procederá a realizar la sumatoria de los valores correspondientes a cada una de las Etapas y el IVA.

Una vez surtida la audiencia de apertura del sobre No. 2, la Entidad procederá a realizar la revisión de las propuestas durante el término establecido en el cronograma del proceso, de la siguiente manera:

1. En caso que cualquier valor de la oferta económica de algún proponente se presente con decimales, la entidad procederá a ajustar el valor redondeándolo al peso, cuando la fracción decimal del peso sea igual o superior a cinco lo aproximará por exceso al peso y cuando la fracción decimal del peso sea inferior a cinco lo aproximará por defecto al peso.
2. En el evento que la propuesta económica no contenga el precio o se haya diligenciado en cero o con algún símbolo, la propuesta será rechazada.
3. Si existiere discrepancia entre letras y cifras, prevalecerá el monto expresado en letras.
4. En el evento que la entidad advierta la necesidad de aclaración o explicación, podrá solicitar a los proponentes para que alleguen en el término que para el efecto le fije en el requerimiento, las aclaraciones, los documentos o explicaciones, so pena de rechazo de la propuesta
5. En el evento que el formato de propuesta económica presentado por el proponente presente diferencias en la descripción de las actividades o ítems y/o en la unidad correspondiente y/o en las cantidades frente a las estipuladas en el formato publicado con la convocatoria prevalecerá esta última, por lo que la oferta será ajustada de conformidad.
6. Se realizará la verificación y corrección de las operaciones aritméticas de las propuestas.

Nota 1: Se entiende por error aritmético aquel que surge de un cálculo meramente aritmético cuando la operación ha sido erróneamente realizada. En consecuencia, su corrección debe contraerse a efectuar adecuadamente la operación aritmética erróneamente realizada, sin llegar a modificar o alterar los factores o elementos que la componen¹.

Nota 2: La entidad verificará aritméticamente las ofertas habilitadas técnica, jurídica y financieramente; para dicha verificación la entidad tomará como valores inmodificables los precios unitarios de los ítems o actividades ofertados de acuerdo al formato de propuesta económica.

Nota 3: La elaboración de la oferta es de total responsabilidad del oferente, por lo cual asumirá las consecuencias que sobrevengan por efectos de los errores cometidos y evidenciados dentro del proceso de verificación y corrección aritmética efectuado por la entidad, tales como: La variación del valor total de la oferta, el rechazo de la oferta o las posibles pérdidas económicas, no pudiendo alegar en el futuro, reajuste al valor del contrato por este motivo.

Nota 4: El valor de la oferta económica será el valor de la oferta obtenido después de la corrección aritmética, siendo este el que será tenido en cuenta en la evaluación económica de la misma.

7. Revisión del IVA: El oferente debe indicar en su oferta económica la tarifa del IVA aplicable al objeto contractual y el valor correspondiente del mismo. Para efectos de la revisión de este, la entidad tendrá en cuenta los siguientes casos:
- Cuando no se incluya el valor del IVA en la oferta económica, la propuesta será RECHAZADA.
 - En caso de no indicarse el valor de la tarifa de IVA tal como se establece en el formato de oferta económica, pero el valor presentado corresponde al porcentaje legal aplicable al objeto del contrato, se entiende que el porcentaje ofertado corresponde al valor legal.
 - En caso de que la tarifa del IVA y el valor resultante indicados en la oferta no correspondan entre sí, la oferta será RECHAZADA.

La estructuración de la oferta económica es responsabilidad exclusiva del oferente por lo cual deberá contemplar en ella todos los impuestos y contribuciones de orden nacional y local.

8. Serán rechazadas las propuestas que después de realizar los pasos anteriores, presente al menos una de las siguientes condiciones:
- a. Cuando el valor total de la propuesta económica corregida, presente un valor inferior al valor mínimo o superior al valor máximo del valor oficial estimado para la convocatoria en los términos de referencia.
 - b. En caso de no contemplarse por parte del oferente, alguna exención o variación en el aspecto tributario local por motivo del lugar de ejecución del contrato o del bien o servicio a ofertar establecidos en los términos de referencia.

9. Se seleccionará el método de ponderación de la propuesta económica de acuerdo con los siguientes métodos:

¹ Definición Corte Constitucional, Sentencia T-875/00

NÚMERO	MÉTODO
1	Media aritmética
2	Media aritmética alta
3	Media geométrica
4	Menor valor

Para la determinación del método se tomarán hasta las centésimas de la **Tasa de Cambio Representativa del Mercado (TRM) que rija para el tercer día hábil siguiente al cierre efectivo del proceso- plazo máximo de presentación de oferta Sobre No. 1 y 2 y Apertura de Sobre No. 1, de conformidad con las fecha prevista en el cronograma de esta convocatoria**, de acuerdo a los rangos establecidos en el cuadro que se presenta a continuación:

RANGO (INCLUSIVE)	NÚMERO	MÉTODO
De 00 a 24	1	Media aritmética
De 25 a 49	2	Media aritmética alta
De 50 a 74	3	Media geométrica
De 75 a 99	4	Menor valor

Nota: Esta TRM se tomará del sitio web del Banco de la República de Colombia, http://www.banrep.gov.co/series-estadisticas/see_ts_trm.htm#cotización.

a. MEDIA ARITMÉTICA

Consiste en la determinación del promedio aritmético de las propuestas económicas válidas y la asignación de puntos en función de la proximidad de las propuestas a dicho promedio aritmético, como resultado de aplicar las siguientes fórmulas:

$$\bar{X} = \sum_{i=1}^n \frac{x_i}{n}$$

Dónde:

\bar{X} = Media aritmética

x_i = Valor total corregido de la propuesta i

n = Número total de las propuestas válidas presentadas

Ponderación de las propuestas por el método de la media aritmética.

Obtenida la media aritmética se procederá a ponderar las propuestas de acuerdo con la siguiente formula:

$$\text{Puntaje } i = \begin{cases} 100 \times \left(1 - \left(\frac{\bar{X} - V_i}{\bar{X}} \right) \right) & \text{para valores menores o iguales a } \bar{X} \\ 100 \times \left(1 - 2 \left(\frac{|\bar{X} - V_i|}{\bar{X}} \right) \right) & \text{para valores mayores a } \bar{X} \end{cases}$$

Dónde:

\bar{X} = Media aritmética.

V_i = Valor total de cada una de las Ofertas i , sin decimales

i = Número de oferta.

En el caso de propuestas con valores mayores a la media aritmética se tomará el valor absoluto de la diferencia entre la media aritmética y el valor de la propuesta, como se observa en la fórmula de ponderación.

b. MEDIA ARITMÉTICA ALTA

Consiste en la determinación de la media aritmética entre el valor total sin decimales de la propuesta válida más alta y el promedio aritmético de las propuestas válidas y la asignación de puntos en función de la proximidad de las propuestas a dicha media aritmética, como resultado de aplicar las siguientes fórmulas:

$$\bar{X}_A = \frac{V_{max} + \bar{X}}{2}$$

Dónde:

\bar{X}_A = Media aritmética alta.

\bar{X} = Media aritmética.

V_{max} = Valor total corregido de la propuesta más alta dentro del rango comprendido entre la media aritmética y el presupuesto de la presente convocatoria

Obtenida la media aritmética alta se procederá a ponderar las propuestas de acuerdo con la siguiente fórmula:

$$\text{Puntaje } i = \begin{cases} 100 \times \left(1 - \left(\frac{\bar{X}_A - V_i}{\bar{X}_A} \right) \right) & \text{para valores menores o iguales a } \bar{X}_A \\ 100 \times \left(1 - 2 \left(\frac{|\bar{X}_A - V_i|}{\bar{X}_A} \right) \right) & \text{para valores mayores a } \bar{X}_A \end{cases}$$

Dónde:

\bar{X}_A = Media aritmética alta.

V_i = Valor total corregido de cada una de las propuestas i habilitadas.

i = Número de propuesta

En el caso de propuestas con valores mayores a la media aritmética alta se tomará el valor absoluto de la diferencia entre la media aritmética alta y el valor de la propuesta, como se observa en la fórmula de ponderación.

c. MEDIA GEOMÉTRICA

El cálculo de la media geométrica de obtendrá mediante la siguiente fórmula:

$$\bar{G} = \sqrt[n]{P_1 * P_2 * \dots * P_n}$$

Dónde:

\bar{G} = Media Geométrica.

n = Número de propuestas económicas válidas.

P_i = Valor de la propuesta económica corregida del proponente i

Establecida la media geométrica se procederá a determinar el puntaje para cada proponente mediante el siguiente procedimiento:

Ponderación de las propuestas por el método de la media geométrica:

Obtenida la media geométrica, se procederá a ponderar las propuestas de acuerdo con la siguiente fórmula:

$$\text{Puntaje } i = \begin{cases} 100 \times \left(1 - \left(\frac{\bar{G} - V_i}{\bar{G}} \right) \right) & \text{para valores menores o iguales a } \bar{G} \\ 100 \times \left(1 - 2 \cdot \left(\frac{|\bar{G} - V_i|}{\bar{G}} \right) \right) & \text{para valores mayores a } \bar{G} \end{cases}$$

Dónde:

\bar{G} = Media Geométrica.

V_i = Valor total corregido de cada una de las propuestas i habilitadas.

i = Número de propuesta.

En el caso de propuestas económicas con valores mayores a la media geométrica se tomará el valor absoluto de la diferencia entre la media geométrica y el valor de la propuesta, como se observa en la fórmula de ponderación.

- d. **MENOR VALOR** Consiste en establecer la propuesta económica de menor valor y la asignación de puntos en función de la proximidad de las propuestas a dicha Oferta de menor valor, como resultado de aplicar las fórmulas que se indican en seguida. Para la aplicación de este método el grupo evaluador procederá a determinar el menor valor de las propuestas habilitadas y se procederá a la ponderación, de acuerdo con la siguiente fórmula:

Ponderación de las propuestas por el método del menor valor:

Obtenido el menor valor se procederá a ponderar las propuestas de acuerdo con la siguiente fórmula:

$$\text{Puntaje } i = \left(\left(\frac{100 * V_{MIN}}{V_i} \right) \right)$$

Dónde:

V_{MIN} = Valor total corregido de la propuesta con el valor más bajo dentro de las propuestas habilitadas

V_i = Valor total corregido de cada una de las propuestas i que se encuentran por encima de V_{MIN} , y que fueron habilitadas.

i = Número de propuesta.

Para todos los métodos descritos se tendrá en cuenta hasta el séptimo (7°) decimal del valor obtenido como puntaje.

10. De la anterior verificación se elaborará un **informe de evaluación económica y asignación de puntaje (orden de elegibilidad)** en el que consten los resultados de las ofertas económicas de todas las propuestas habilitadas, con las respectivas correcciones aritméticas de acuerdo con los criterios establecidos, si proceden, y la identificación de las correcciones efectuadas, así como de la asignación de puntaje (orden de elegibilidad) de conformidad con el método de evaluación, el cual se publicará en la fecha establecida en el cronograma del presente proceso de selección.

Los proponentes podrán, dentro del término establecido en el cronograma del presente proceso de selección, formular observaciones a dicho informe, sin que, en ejercicio de esta facultad, puedan subsanar, modificar o mejorar sus propuestas.

10. **EVALUACIÓN FACTOR CUMPLIMIENTO CONTRATOS ANTERIORES:**

Una vez realizada la ponderación económica de las propuestas habilitadas con el método que correspondió asignándoles puntajes, se procederá a realizar la evaluación de este criterio, así: La entidad tendrá en cuenta las cláusulas penales de apremio, cláusulas penales (no apremio), multas, sanciones, declaratorias de incumplimiento, terminación unilateral o caducidad, impuestas o declaradas en los contratos en los cuales el proponente haya ostentado la calidad de contratista.

La entidad descontará DIEZ (10) puntos al proponente por la aplicación de CADA cláusula penal de apremio, cláusula penal (no apremio), multa, o sanción, impuesta dentro de los TRES (3) años anteriores al cierre del presente proceso de contratación, en contratos en los cuales éste haya ostentado la calidad de contratista.

La entidad descontará TREINTA (30) puntos al proponente por CADA declaratorias de incumplimiento, terminación unilateral o caducidad, declarada dentro de los CINCO (5) años anteriores al cierre del presente proceso de contratación, en contratos en los cuales el proponente haya ostentado la calidad de contratista.

Para el caso de uniones temporales y consorcios este descuento se efectuará por **CADA** cláusula penal de apremio, cláusula penal (no apremio), multa, o sanciones; o declaración de incumplimiento, terminación unilateral o caducidad del contratista (Proponente dentro del presente proceso), impuesta o declarada a cada integrante.

El descuento de que trata este numeral se efectuará del puntaje obtenido por el proponente en la evaluación de la propuesta económica.

Para los efectos de evaluación de este criterio, el proponente deberá presentar certificación juramentada expedida por el proponente cuando se trate de persona natural o por el Representante Legal cuando se trate de personas jurídicas, en la que se indique si le han impuesto o no cláusulas penales de apremio, cláusulas penales (no apremio), multas, declaratorias de incumplimiento, terminación unilateral, o caducidad, en los términos antes señalados, indicando e identificando expresamente cuántas y cuáles se le han impuesto. Para estos efectos se deberá diligenciar el Formato N° 7.

En el caso de uniones temporales o consorcios se deberá aportar la certificación juramentada (Formato N° 7) suscrita por cada uno de sus integrantes.

Las personas naturales o jurídicas que obren como proponentes en el presente proceso de contratación en forma individual o conjunta (Uniones temporales o consorcios) que se encuentren inscritas en el Registro Único de Proponentes del Registro Único Empresarial de la Cámara de Comercio, **DEBERÁN** aportar el certificado de este registro. En el evento de no aportar dicho documento, la Entidad realizará la consulta en la página web del Registro Único Empresarial y Social (RUES) a efectos de verificar las sanciones que estén registradas de cada proponente.

11. Una vez aplicado el criterio de evaluación factor cumplimiento contratos anteriores, con el puntaje total obtenido se procederá a establecer el respectivo Orden de Elegibilidad. No conformarán orden de elegibilidad aquellos proponentes que obtengan un puntaje total inferior a OCHENTA (80) PUNTOS, una vez aplicado el criterio Evaluación Factor de Cumplimiento Contratos Anteriores.

12. **RESPUESTA A LAS OBSERVACIONES PRESENTADAS AL INFORME DE EVALUACIÓN ECONÓMICA Y ASIGNACIÓN DE PUNTAJE (ORDEN DE ELEGIBILIDAD) Y PUBLICACIÓN DEL INFORME DEFINITIVO DE EVALUACIÓN ECONÓMICA Y ASIGNACIÓN DE PUNTAJE (ORDEN DE ELEGIBILIDAD)**

La entidad dentro del término establecido en el cronograma publicará el Informe Definitivo de Evaluación Económica y Asignación de Puntaje (Orden de Elegibilidad), en el cual se darán respuesta a las observaciones recibidas, señalando expresamente si se aceptan o rechazan las mismas.

13. Los evaluadores presentarán el resultado de la evaluación con el orden de elegibilidad, el que se presentará al Comité Fiduciario del Patrimonio Autónomo administrado por la Fiduciaria con la recomendación del orden de elegibilidad de conformidad con la evaluación efectuada.
14. El Comité Fiduciario del Patrimonio Autónomo administrado por la Fiduciaria o su delegado, hará la selección correspondiente y el acta de selección se publicará en los plazos establecidos en el cronograma.



ANEXO 1 PERSONAL REQUERIDO

Para la ejecución del contrato, el proponente con la presentación de la propuesta garantiza que cuenta como mínimo con los siguientes perfiles de personal y dedicaciones mínimas y que en caso de ser seleccionado presentará para verificación del supervisor del contrato, los respectivos soportes de formación académica y profesional y de experiencia que acrediten el cumplimiento del siguiente perfil mínimo requerido para cada una de las etapas de interventoría:

Así mismo el CONTRATISTA DE INTERVENTORÍA deberá mantener durante la ejecución del proyecto EL PERSONAL MINIMO REQUERIDO en los términos de referencia, so pena de inicio de procedimiento de la aplicación de la cláusula penal de apremio establecida en el contrato por este concepto.

A. PERFILES Y DEDICACIÓN DEL PERSONAL MÍNIMO REQUERIDO PARA LA INTERVENTORÍA

Para la ejecución del contrato, el CONTRATISTA deberá garantizar según las necesidades identificadas el siguiente perfil:

El CONTRATISTA DE INTERVENTORÍA deberá mantener durante la ejecución del proyecto EL PERSONAL MINIMO REQUERIDO en los términos de referencia, so pena de inicio de procedimiento de la aplicación de la cláusula penal de apremio establecida en el contrato por este concepto.

ETAPA I - INTERVENTORÍA DE DIAGNÓSTICOS

Cant.	Cargo a desempeñar	Formación Académica	Experiencia General	Experiencia Específica			Porcentaje de dedicación Mínima en la duración de la Etapa I
				Como / En:	Número de Contratos Requeridos	Requerimiento particular de Experiencia Específica	
PERSONAL MÍNIMO PARA LA EJECUCIÓN DEL CONTRATO -ETAPA DE INTERVENTORÍA DE LA VALIDACIÓN Y/O AJUSTE DE DIAGNÓSTICOS-							
1	Director de Interventoría	Arquitecto o Ingeniero Civil	8 años	Arquitecto o Ingeniero Civil en Proyectos de Interventoría a Estudios y Diseños o en proyectos de estudios y diseños para la construcción o ampliación o remodelación o adecuación o mejoramiento e intervención de Edificaciones Institucionales definidas en el presente documento.	3	Con la sumatoria de los contratos aportados deberá acreditar experiencia construcción o ampliación o remodelación o adecuación o mejoramiento e intervención de las edificaciones institucionales definidas en el presente documento con un área construida cubierta igual o mayor a 2.400 m2.	EL 10% DEL TIEMPO DE DURACIÓN DE LA ETAPA I PARA TODOS LOS PROYECTOS
1	Arquitecto Diseñador	Arquitecto	4 años	Arquitecto en Proyectos de Interventoría a Estudios y Diseños para construcción o ampliación o	3	Con la sumatoria de los contratos aportados deberá acreditar experiencia construcción o ampliación o remodelación o adecuación o mejoramiento e intervención de las edificaciones institucionales definidas en el	EL 15% DEL TIEMPO DE DURACIÓN DE LA ETAPA I DISTRIBUIDOS EN LOS PROYECTOS



Cant.	Cargo a desempeñar	Formación Académica	Experiencia General	Experiencia Específica			Porcentaje de dedicación Mínima en la duración de la Etapa I
				Como / En:	Número de Contratos Requeridos	Requerimiento particular de Experiencia Específica	
				remodelación o adecuación o mejoramiento e intervención de Edificaciones Institucionales definidas en el presente documento.		presente documento con un área construida cubierta igual o mayor a 2.400 m2	
1	Especialista Estructural	Ingeniero Civil con Posgrado en estructuras	4 años	Especialista Estructural en Proyectos de Interventoría a Estudios y Diseños para construcción o ampliación o remodelación o adecuación o mejoramiento e intervención de Edificaciones Institucionales definidas en el presente documento.	3	Con la sumatoria de los contratos aportados deberá acreditar experiencia construcción o ampliación o remodelación o adecuación o mejoramiento e intervención de las edificaciones institucionales definidas en el presente documento con un área construida cubierta igual o mayor a 2.400 m2.	EL 10% DEL TIEMPO DE DURACIÓN DE LA ETAPA I PARA TODOS LOS PROYECTOS
1	Especialista Hidrosanitario	Ingeniero civil o Ingeniero Sanitario o Ingeniero Sanitario y Ambiental con posgrado en el área de la hidráulica, o la Ingeniería Sanitaria	4 años	Ingeniero Hidrosanitario en Proyectos de Interventoría a Estudios y Diseños para construcción o ampliación o remodelación o adecuación o mejoramiento e intervención de edificaciones Institucionales definidas en el presente documento.	3	En los contratos aportados deberá acreditar la participación en Interventoría de Estudios y Diseños como Ingeniero especialista hidrosanitario o su equivalente, en proyectos de infraestructura civil.	5% DEL TIEMPO DE DURACIÓN DE LA ETAPA I PARA TODOS LOS PROYECTOS
1	Especialista Eléctrico	Ingeniero Eléctrico o Electricista	4 años	Ingeniero eléctrico o electricista en Proyectos de Interventoría a Estudios y Diseños para construcción o ampliación o remodelación o adecuación	3	En los contratos aportados deberá acreditar la participación en Interventoría de Estudios y Diseños como Ingeniero especialista eléctrico, en proyectos de infraestructura civil.	5% DEL TIEMPO DE DURACIÓN DE LA ETAPA I PARA TODOS LOS PROYECTOS



Cant.	Cargo a desempeñar	Formación Académica	Experiencia General	Experiencia Específica			Porcentaje de dedicación Mínima en la duración de la Etapa I
				Como / En:	Número de Contratos Requeridos	Requerimiento particular de Experiencia Específica	
				o mejoramiento e intervención de edificaciones Institucionales definidas en el presente documento.			
1	Profesional de Calidad	Arquitecto o Ingeniero Civil o áreas afines a la construcción que cuente con formación de posgrado en calidad.	3 años	Profesional	3	N.A	15% DEL TIEMPO DE DURACIÓN DE LA ETAPA I PARA TODOS LOS PROYECTOS
1	Profesional de Programación, Control y Presupuesto	Arquitecto o Ingeniero Civil	4 años	Profesional de programación de obra, elaboración de presupuestos y especificaciones técnicas para construcción o ampliación o remodelación o adecuación o mejoramiento e intervención de edificaciones Institucionales definidas en el presente documento.	3	N.A	10% DEL TIEMPO DE DURACIÓN DE LA ETAPA I PARA TODOS LOS PROYECTOS

ETAPA II - INTERVENTORÍA EJECUCIÓN DE LA OBRA.

Este personal permanecerá por el plazo de la obra. Las dedicaciones relacionadas son para la ejecución del contrato.

Cant.	Cargo a desempeñar	Formación Académica	Experiencia General	Experiencia Específica			Porcentaje de dedicación Mínima en la duración de la Etapa II
				Como / En:	Número de Contratos Requeridos	Requerimiento particular de Experiencia Específica	
PERSONAL MÍNIMO PARA LA INTERVENTORÍA A LA EJECUCIÓN DE LAS OBRAS DE MEJORAMIENTO							
1	Director de Interventoría	Arquitecto o Ingeniero Civil	8 años	Arquitecto o Ingeniero Civil en Proyectos	3	Con la sumatoria de los contratos aportados deberá acreditar experiencia construcción o	EL 10% DEL TIEMPO DE DURACIÓN DE LA



Cant.	Cargo a desempeñar	Formación Académica	Experiencia General	Experiencia Específica			Porcentaje de dedicación Mínima en la duración de la Etapa II
				Como / En:	Número de Contratos Requeridos	Requerimiento particular de Experiencia Específica	
				de Interventoría para construcción o ampliación o remodelación o adecuación o mejoramiento e intervención de Edificaciones Institucionales definidas en el presente documento.		ampliación o remodelación o adecuación o mejoramiento e intervención de las edificaciones institucionales definidas en el presente documento con un área construida cubierta igual o mayor a 2.400 m2.	ETAPA II PARA TODOS LOS PROYECTOS
2	Residentes de Interventoría	Arquitecto o Ingeniero Civil	3 años	Arquitecto o Ingeniero Civil en Proyectos de construcción o ampliación o remodelación o adecuación o mejoramiento e intervención de Edificaciones Institucionales definidas en el presente documento.	3	Con la sumatoria de los contratos aportados deberá acreditar experiencia construcción o ampliación o remodelación o adecuación o mejoramiento e intervención de las edificaciones institucionales definidas en el presente documento con un área construida cubierta igual o mayor a 2.400 m2.	EL 100% DEL TIEMPO DE DURACIÓN DE LA ETAPA II DISTRIBUIDOS EN LOS PROYECTOS
1	Profesional de Programación y Presupuesto	Arquitecto o Ingeniero Civil	4 años	Profesional de programación de obra, elaboración de presupuestos y especificaciones técnicas para construcción o ampliación o remodelación o adecuación o mejoramiento e intervención de edificaciones Institucionales definidas en el presente documento.	3	N.A	10% DEL TIEMPO DE DURACIÓN DE LA ETAPA II PARA TODOS LOS PROYECTOS
1	Profesional SISO	Profesional en salud ocupacional, Arquitecto, Ingeniero Civil o áreas afines	4 años	Profesional Afín en proyectos de infraestructura Institucionales definida en el	3	N.A	30% DEL TIEMPO DE DURACIÓN DE LA ETAPA II PARA TODOS LOS PROYECTOS



Cant.	Cargo a desempeñar	Formación Académica	Experiencia General	Experiencia Específica			Porcentaje de dedicación Mínima en la duración de la Etapa II
				Como / En:	Número de Contratos Requeridos	Requerimiento particular de Experiencia Específica	
		a la construcción que cuenten con licencia en Salud Ocupacional.		presente documento.			
1	Profesional Social	Trabajador Social, Psicólogo, Sociólogo, Antropólogo, Comunicador Social	3 años	Profesional Social con experiencia en proyectos de infraestructura Institucionales definidas en el presente documento.	1	N.A	30% DEL TIEMPO DE DURACIÓN DE LA ETAPA II PARA TODOS LOS PROYECTOS

Adicionalmente, al personal descrito en el cuadro anterior, el CONTRATISTA DE INTERVENTORÍA DEL PROYECTO deberá contar con el siguiente personal mínimo para la ejecución del objeto contractual:

- i. Una (1) Comisión de Topografía compuesta por un (1) profesional en topografía y un (1) cadenero, con una dedicación del 5% del plazo de ejecución de los trabajos.
- ii. Un (1) Conductor y Un (1) Vehículo con una dedicación mínima del 10% al proyecto.
- iii. Profesionales Designados - PLAN DE GESTIÓN SOCIAL (ANEXO SOCIAL).

Todo el personal anteriormente descrito para el proyecto será de carácter obligatorio durante la ejecución del contrato de interventoría, por lo cual, el (los) proponente(s) lo(s) deberá(n) tener en cuenta y considerarlos en su totalidad.

Para efectos de la presente convocatoria se tendrán en cuenta las siguientes definiciones:

“EDIFICACIONES INSTITUCIONALES” Aquellas construcciones que se encuentran definidas en el Título K2.6. GRUPO DE OCUPACIÓN INSTITUCIONAL – Norma NSR-10. Excepto aquellas definidas en la Tabla K.2.6-4 SUBGRUPO DE OCUPACIÓN INSTITUCIONAL DE SEGURIDAD PÚBLICA (I-4).

La norma NSR – 10 fue consultada en el siguiente link el cual será tenido en cuenta para efectos de precisar las definiciones y el listado de edificaciones permitidas (Referencia: <https://camacol.co/sites/default/files/ITReglamentos/TituloK.PDF>)

ÁREA CONSTRUIDA CUBIERTA: la parte edificada que corresponde a la suma de las superficies de los pisos, excluyendo azoteas y áreas sin cubrir o techar.

PROYECTO: La CONSTRUCCIÓN o REHABILITACIÓN y MEJORAMIENTO de toda edificación individual, entendida como una edificación o conjunto de edificaciones localizados en un mismo predio, que cumpla con las condiciones señaladas en los Términos de referencia.

CONSTRUCCIÓN: Toda obra civil orientada al desarrollo de una infraestructura nueva que cumpla con las condiciones señaladas en los Términos de Referencia.



AMPLIACIÓN: Toda obra civil orientada al incremento del área construida, de una infraestructura existente, que cumpla con las condiciones señaladas en los Términos de Referencia. Para efectos de evaluación al proponente deberá acreditar claramente el área de ampliación del espacio intervenido.

REMODELACIÓN O ADECUACIÓN O MEJORAMIENTO: Se entiende por remodelación o adecuación o intervención, toda obra civil realizada a una infraestructura existente o complementaria tendiente a devolverla al estado inicial para la cual fue construida o con el propósito de mejorar sus especificaciones técnicas iniciales, cumpliendo con las condiciones señaladas en los Términos de Referencia. Para efectos de evaluación el oferente deberá acreditar claramente el área del espacio remodelado, adecuado o intervenido.

Durante la Ejecución de Obra, **EL CONTRATISTA DE EJECUCIÓN DEL PROYECTO, deberá contemplar UNA JORNADA DE TRABAJO EXTENDIDA DE 12 HORAS COMO MÍNIMO**, con el fin de cumplir los plazos de ejecución establecidos en el presente documento. A razón de lo anterior, **el CONTRATISTA DE INTERVENTORÍA, deberá aplicar de igual manera una jornada de trabajo en iguales condiciones a las exigidas al contratista de obra.**

Es de aclarar, que será potestad del contratista ajustar las jornadas laborales de tal manera; que se cumpla el objeto contractual dentro del plazo establecido.

El personal mínimo disponible, sus hojas de vida y las certificaciones que la acompañen, **NO** deben presentarse con la propuesta. Estos documentos solo deben presentarse por el proponente que resulte seleccionado, como requisito previo para suscribir el acta de inicio del contrato.

El Interventor velará porque el contratista de obra cumpla las siguientes obligaciones:

El CONTRATISTA deberá Vincular a la ejecución de la obra, como mínimo en un **SETENTA POR CIENTO (70%)** del personal de obra no calificado de la zona de los Departamentos de CENTRO SUR (FLORENCIA, CAQUETÁ, PUTUMAYO Y TOLIMA) (preferiblemente habitantes de la(s) urbanización(es) beneficiaria(s) donde se está desarrollando el proyecto. En caso de no contar con la disponibilidad del personal requerido en la(s) Urbanización(es) circundantes, se podrá llevar a cabo su contratación con habitantes de las zonas aledañas al Proyecto.

Mantener al frente de las obras al profesional de interventoría idóneo y aceptado por la supervisión, en los cuales estará el Director de interventoría quien junto con el representante del contratista de obra decidan sobre los aspectos técnicos relacionados con la ejecución de la obra el cual estará presente en todos los comités semanales y adicionales que se realicen con relación al proyecto, con el fin de que se definan temas relevantes al proyecto y se informe sobre el avance de la obra.

En caso de incumplimiento por parte del Contratista en la presentación de los soportes del personal antes indicado, en el plazo señalado, se procederá a la aplicación de las sanciones contractuales correspondientes.

- **Durante el proceso de cierre y liquidación del proyecto (un (1) mes siguiente a la suscripción del acta de terminación de la ejecución de la Obra)**

PERSONAL MÍNIMO PARA LA EJECUCIÓN DEL CONTRATO						
Cant.	Cargo	Formación Académica	Experiencia General	Requerimiento particular de Experiencia Específica	No. de Contratos o Proyectos	Porcentaje de Dedicación



PERSONAL MÍNIMO PARA LA EJECUCIÓN DEL CONTRATO						
Cant.	Cargo	Formación Académica	Experiencia General	Requerimiento particular de Experiencia Especifica	No. de Contratos o Proyectos	Porcentaje de Dedicación
1	Director de Interventoría	Ingeniero Civil o Arquitecto	8 años	Director de Interventoría en proyectos de construcciones o ampliación o remodelación o adecuación o mejoramiento de edificaciones Institucionales definidas en el presente documento Para cada uno de los contratos o proyectos acreditar el área construida deberá ser igual o mayor a 2.400 m2	3	16%
1	Residente de Interventoría Obra Civil	Ingeniero Civil	3 Años	Residente de interventoría en proyectos de construcciones o ampliación o remodelación o adecuación o mejoramiento de edificaciones Institucionales definidas en el presente documento Para cada uno de los contratos o proyectos acreditar el área construida deberá ser igual o mayor a 2.400 m2	3	32 %

El personal mínimo anteriormente descrito para el contrato será de carácter obligatorio en el proyecto, por lo cual los proponentes lo deberán tener en cuenta y considerar en su totalidad al momento de elaborar su oferta económica.

NOTA: No obstante, el INTERVENTOR debe garantizar que, de requerirse la participación de alguno de los profesionales que participaron durante la etapa de ejecución de las obras en el desarrollo de las actividades de cierre y liquidación, se podrá contar con ellos sin que signifique costos adicionales para FINDETER o LA CONTRATANTE.



FORMATO 1
CARTA DE PRESENTACIÓN DE LA PROPUESTA

Ciudad y Fecha: _____

Señores

PATRIMONIO AUTÓNOMO DERIVADO- PA ASISTENCIA TÉCNICA FINDETER MEN 1229-2018

Bogotá D.C. – Colombia

Referencia: Convocatoria No. **PAF-MEN-I-025-2019**

Por medio de los documentos adjuntos, me permito presentar propuesta para participar en la presente convocatoria cuyo objeto es contratar **“INTERVENTORÍA INTEGRAL (ADMINISTRATIVA, FINANCIERA, CONTABLE, AMBIENTAL, SOCIAL, JURÍDICA Y TÉCNICA) A XXXXXXXXXXXXXXXXXXXXXXXXXXXXXXXX.”**

En el evento de resultar aceptada mi propuesta, me comprometo a perfeccionar y legalizar el respectivo contrato en el término señalado por la entidad y a ejecutar el objeto contractual de acuerdo con los documentos que hacen parte del presente proceso de selección, del contrato, de esta propuesta y las demás estipulaciones de la misma, en las partes aceptadas por la entidad contratante.

En mi calidad de proponente declaro:

1. Que conozco los Términos de Referencia de la presente convocatoria, sus adendas e informaciones sobre preguntas y respuestas, así como los demás documentos relacionados con los trabajos, y acepto cumplir todos los requisitos en ellos exigidos.
2. De igual forma manifiesto que acepto las consecuencias que se deriven por el incumplimiento de los requisitos a que se refiere el numeral anterior.
3. Que acepto las condiciones establecidas por la entidad contratante para la ejecución del proyecto bajo el esquema llave en mano (por etapas). Entendiendo su estructura y metodología.
4. Que en caso de ser aceptada mi propuesta, me comprometo a iniciar la ejecución del contrato respectivo, cuando la entidad contratante imparta la orden de iniciación, y a terminarlo dentro de los plazos contractuales de acuerdo con lo establecido en los documentos de los Términos de Referencia, la propuesta y el contrato, respectivamente.
5. Que conozco y acepto en un todo las leyes generales y especiales aplicables a este proceso de selección.
6. Que conozco detalladamente, en terreno y por información de las autoridades competentes, los sitios en que debo desarrollar el objeto a contratar, sus características, accesos, entorno socio económico, condiciones climatológicas, geotécnicas y geológicas, y que he tenido en cuenta este conocimiento para la elaboración de la propuesta y en consecuencia asumo los efectos de esta declaración.
7. Que con la presentación de la propuesta garantizo que cuento con el personal mínimo requerido y los perfiles profesionales exigidos y la dedicación que sea requerida para la ejecución del contrato, y en caso de ser seleccionado presentaré para verificación del supervisor del contrato previo a la suscripción del acta de inicio el Formato de Estimación Propuesta Económica Detallada y Factor Multiplicador para cada una de las etapas y los respectivos soportes de formación académica y profesional y de experiencia del personal.
8. Que con la firma de la presente Carta manifiesto bajo la gravedad del juramento que ni yo ni ninguno de los integrantes del consorcio o de la unión temporal o de la persona jurídica que represento, nos encontramos incurso, así como ninguno de los miembros del consorcio o unión temporal, en ninguna de las causales de inhabilidad, incompatibilidad y demás prohibiciones consagradas en la Ley para celebrar el contrato, ni en las causales de conflicto de interés señaladas en la normatividad que rige el presente proceso de selección.
9. Que leí cuidadosamente los Términos de Referencia de esta convocatoria, sus causales de rechazo y declaratoria de desierta, y elaboré mi propuesta ajustada a los mismos. Por tanto, conocí y tuve las oportunidades establecidas



- para solicitar aclaraciones, formular objeciones, efectuar preguntas y obtener respuestas a mis inquietudes.
10. Que conozco, acepto y cumpliré las obligaciones contenidas en los estudios previos, términos de referencia y el contrato.
 11. Que con la firma de la presente Carta manifiesto bajo la gravedad del juramento que ni yo ni ninguno de los integrantes del consorcio o de la unión temporal o de la persona jurídica que represento, nos encontramos incluidos dentro de las listas restrictivas que hagan referencia al Lavado de Activos y Financiación del Terrorismo.
 12. Que los recursos que componen mi (nuestro) patrimonio no provienen de lavado de activos, financiación del terrorismo, narcotráfico, captación ilegal de dineros y en general de cualquier actividad ilícita y que en caso de resultar favorecido(s) con la adjudicación, los recursos recibidos en desarrollo del contrato de la convocatoria, no serán destinados a ninguna de las actividades antes descritas.
 13. Que conozco y me acojo a las condiciones establecidas por la entidad contratante para el desarrollo del modelo de contratación. En caso de no ser viable el desarrollo de algunas de las etapas previstas, me abstendré de realizar reclamaciones derivadas a causa de la inviabilidad de la realización de alguna de las etapas de interventoría de acuerdo con el modelo o cuando definitivamente no se avale la ejecución de la obra.
 14. Declaro bajo la gravedad de juramento, que en mi país de origen no se encuentra establecido la autoridad que haga las veces de la Contraloría General de la República, así como el requisito de antecedentes fiscales requisito. [Aplica para personas jurídicas extranjeras sin domicilio y/o sucursal en Colombia] En caso que proceda.
 15. Declaro bajo la gravedad de juramento, que en mi país de origen no se encuentra establecido la autoridad que haga las veces de la Procuraduría General de la Nación, así como el requisito de antecedentes disciplinarios. [Aplica para personas jurídicas extranjeras sin domicilio y/o sucursal en Colombia] En caso que proceda.
 16. Igualmente declaro bajo la gravedad de juramento, que toda la información aportada y contenida en _____ folios correspondientes a los documentos, anexos y formularios jurídicos, financieros, técnicos y económicos, es veraz y susceptible de comprobación.

RESUMEN DE LA PROPUESTA:

Nombre o Razón Social del Proponente: _____

Documento de identidad o NIT: _____

Representante Legal: _____

País de Origen del Proponente: _____

(En caso de presentarse la propuesta en consorcio o unión temporal se debe indicar el nombre y país de origen de cada uno de los integrantes).

VALIDEZ DE LA PROPUESTA: Para todos los efectos, se entenderá que es por una vigencia igual al de la garantía de seriedad de la propuesta.

Me permito informar que las comunicaciones relativas a esta convocatoria las recibiré en:

Dirección: _____

Ciudad: _____

Teléfono(s): _____ Teléfono Móvil: _____

Correo Electrónico: _____

Atentamente,

PERSONA AUTORIZADA PARA FIRMAR LA PROPUESTA

Firma: _____

Nombre: _____

C.C.: _____

(En caso de personas naturales esta carta debe estar firmada por el proponente; en caso de personas jurídicas, consorcios o uniones temporales deberá estar firmada por el representante debidamente facultado).

NOTA: Para llenar cuando el Representante Legal del proponente no sea un Ingeniero Civil o Arquitecto.

“Debido a que el suscriptor de la presente propuesta no es Ingeniero Civil o Arquitecto, yo _____ (nombres y apellidos) Ingeniero Civil (según corresponda), con Matrícula



**El futuro
es de todos**

Gobierno
de Colombia

Fiduciaria Bogotá



Profesional No. _____ y C. C. No. _____ de _____, abono la presente propuesta”.

(Firma de quien abona la propuesta)



El futuro es de todos

Gobierno de Colombia

Fiduciaria Bogotá



FORMATO 2

CERTIFICADO DE PAGO APORTES PARAFISCALES Y SISTEMA GENERAL DE SEGURIDAD SOCIAL INTEGRAL

Ciudad y Fecha: _____

Señores

PATRIMONIO AUTÓNOMO DERIVADO- PA ASISTENCIA TÉCNICA FINDETER MEN 1229-2018

Bogotá D.C. – Colombia

Referencia: Convocatoria No. PAF-MEN-I-025-2019

Objeto: contratar “INTERVENTORÍA INTEGRAL (ADMINISTRATIVA, FINANCIERA, CONTABLE, AMBIENTAL, SOCIAL, JURÍDICA Y TÉCNICA) A XXXXXXXXXXXXXXXXXXXXXXXXXXXXXXXXXXXX..”

De las siguientes opciones diligencie la manifestación expresa bajo la gravedad de juramento que le corresponda según el caso:

Yo, _____, identificado con _____, en mi condición de **(marque con una X según el caso)** Persona Natural Representante Legal Revisor Fiscal de (Razón social de la compañía) identificada con Nit _____, debidamente inscrito en la Cámara de Comercio de _____ certifico el pago de los aportes de seguridad social (pensión, salud y riesgos laborales) y de los aportes parafiscales (Instituto Colombiano de Bienestar familiar ICBF, Servicio Nacional de Aprendizaje SENA y Caja de Compensación Familiar), cuando a ello hubiere lugar, correspondiente a la nómina de los últimos seis (6) meses que legalmente son exigibles a la fecha de presentación de la propuesta para el presente proceso de selección, (o sea, en los cuales se haya causado la obligación de efectuar dichos pagos). Lo anterior, en cumplimiento de lo dispuesto en el artículo 50 de la Ley 789 de 2002, en concordancia con lo dispuesto por las Leyes 1607 de 2012 y 1739 de 2014.

Yo, _____, identificado con _____, en mi condición de **(marque con una X según el caso)** Persona Natural Representante Legal Revisor Fiscal de (Razón social de la compañía) identificada con Nit _____, declaro bajo la gravedad de juramento que no me encuentro obligado al pago de seguridad social y aportes parafiscales, por no tener personal a cargo.

Yo, _____ como persona natural nacional para acreditar el cumplimiento de esta obligación aporte con la propuesta la planilla o constancia de afiliación al Sistema General de Seguridad Social, mediante el cual acredito que me encuentro vinculado bajo la modalidad de cotizante _____, beneficiario _____ o afiliado al régimen subsidiado _____ (marque con una X según corresponda), del mes inmediatamente anterior a la fecha prevista para el cierre de la presente convocatoria.

Yo, _____, identificado con _____, en mi condición de (marque con una X según el caso) Persona Natural Representante Legal Revisor Fiscal de (Razón social de la compañía) identificada con Nit _____, certifico el pago de los aportes de pensión y riesgos laborales y de Caja de Compensación Familiar correspondiente a la nómina de los últimos seis (6) meses que legalmente son exigibles a la fecha de presentación de la propuesta para el presente proceso de selección, (o sea, en los cuales se haya causado la obligación de efectuar dichos pagos) y así mismo declaro bajo la gravedad de juramento que NO me encuentro obligado a cancelar ICBF, SENA y Seguridad Social en Salud .

En las anteriores circunstancias, la certificación será expedida y firmada por el revisor fiscal cuando de acuerdo con la Ley esté obligado a tenerlo o cuando por estatutos así se dispuso, o por el representante legal cuando no esté obligado a tener revisor fiscal.

La anterior certificación se expide para efectos de dar cumplimiento al artículo 50 de la Ley 789 de 2002, en consonancia con la Ley 828 de 2003 y las Leyes 1607 de 2012 y 1739 de 2014 y demás normas concordantes.



El futuro
es de todos

Gobierno
de Colombia

Fiduciaria Bogotá 



Adicionalmente, tratándose de persona natural nacional deberá acreditar el cumplimiento de esta obligación con la planilla o constancia de afiliación al Sistema General de Seguridad Social, en la cual se evidencie que se encuentra vinculado al sistema bajo la modalidad de cotizante, beneficiario o afiliado al régimen subsidiado, al menos del mes inmediatamente anterior a la fecha prevista para el cierre de la presente convocatoria.

Atentamente,

Revisor Fiscal y/o Representante Legal
Matricula Profesional (Si firma el Revisor Fiscal)
CC.

*Cuando se trate de consorcios o uniones temporales, cada uno de sus miembros integrantes deberá certificar el cumplimiento de aportes a seguridad social y parafiscales de que trata este formato N° 2.



FORMATO 3 EXPERIENCIA ESPECÍFICA DEL PROPONENTE PARA HABILITAR LA OFERTA

OBJETO:							
PROPONENTE:							
DATOS COMPLETOS DEL INTEGRANTE QUE APORTA LA EXPERIENCIA:							
EXPERIENCIA DEL PROPONENTE PROPUESTA PARA HABILITAR LA OFERTA							
DATOS COMPLETOS DEL INTEGRANTE QUE APORTA LA EXPERIENCIA:							
CONT. No.	OBJETO	ACTIVIDADES EJECUTADAS	VALOR EN SMMLV	ENTIDAD CONTRATANTE	FECHA DE INICIO	FECHA DE FINALIZ.	PORCENTAJE DE PARTICIPACIÓN (C, UT)
1							
2							
3							

El proponente bajo la gravedad del juramento manifiesta que la información antes consignada es veraz y podrá ser consultada en cualquier momento, en consecuencia se responsabiliza de lo aquí consignado. Y se compromete a presentar los documentos que requieran y que respaldan lo aquí consignado.

Nota 1: En caso de propuestas plurales, cada uno de los miembros que conforman el proponente deberá diligenciar el presente formato, reseñando su aporte a la experiencia que se quiere acreditar.

Nota 2: El presente formulario se debe acompañar de las correspondientes certificaciones de experiencia o de los documentos establecidos en las alternativas de acreditación con los que se pretende cumplir los requisitos habilitación de experiencia. En ningún caso el proponente podrá cambiar o reemplazar los contratos o proyectos presentados inicialmente con la propuesta para acreditar la experiencia requerida, ya que no serán tenidos en cuenta. Únicamente podrá subsanarse la información referente a los documentos inicialmente presentados, de los cuales solamente se podrá aclarar, aportar información o documentos relacionados cuando la entidad así lo requiera.

Nota 3: Cuando los documentos de las alternativas de acreditación no contengan la información que permita su verificación, el proponente podrá anexar copia de los documentos soportes que sean del caso (siempre y cuando sean expedidos por la entidad contratante), que permitan evidenciar la ejecución del contrato o proyecto o tomar la información que falte.

Nota 4: El proponente deberá indicar en el presente formato el o los contrato(s) que aporta para acreditar cada una de las condiciones solicitadas como experiencia específica habilitante.

Nota 5: En caso de presentarse para efectos de acreditación de la experiencia un número mayor de contratos o proyectos al máximo requerido, serán objeto de verificación los contratos o proyectos relacionados en este formato, en su orden, y hasta el número máximo señalado en los términos de referencia. En caso de aportar un mayor número de contratos o proyectos a los requeridos o una certificación de varios contratos o proyectos y el proponente no señale en el formato los que requiere sean tenidos en cuenta para efectos de habilitación, se tomarán en cuenta los contratos o proyectos de mayor valor total ejecutado y hasta el número máximo requerido en los términos de referencia.



**FORMATO 4
PROPUESTA ECONÓMICA**

Presento a continuación mi propuesta económica en pesos colombianos, la cual incluye IVA, costos, gastos, impuestos, tasas y demás contribuciones a que hubiere lugar, que le apliquen.

PRESUPUESTO				
“LA INTERVENTORÍA INTEGRAL (ADMINISTRATIVA, FINANCIERA, CONTABLE, AMBIENTAL, SOCIAL, JURÍDICA Y TÉCNICA) A LA VALIDACIÓN Y/O AJUSTE DE DIAGNÓSTICOS Y EJECUCIÓN DE LAS OBRAS DE MEJORAMIENTO EN LAS INSTITUCIONES EDUCATIVAS PRIORIZADAS Y VIABILIZADAS POR EL MINISTERIO DE EDUCACIÓN NACIONAL GRUPO 5 CENTRO SUR (FLORENCIA, CAQUETÁ, PUTUMAYO Y TOLIMA)”				
1. ETAPA 1, INTERVENTORÍA A LA VALIDACIÓN Y/O AJUSTE DE DIAGNÓSTICOS				
DESCRIPCIÓN				VALOR TOTAL
Interventoría a la validación de diagnósticos				
VALOR TOTAL IVA 19% SOBRE VALOR DE LOS DIAGNÓSTICOS				19% \$ 0,00
VALOR TOTAL ETAPA DE VALIDACIÓN Y/O AJUSTE DE DIAGNÓSTICOS				\$ 0,00
2. ETAPA 2, INTERVENTORÍA A LAS OBRAS DE MEJORAMIENTO				
DESCRIPCIÓN				VALOR TOTAL
Interventoría a la ejecución de las obras de mejoramiento				\$ 0,00
VALOR TOTAL IVA 19% SOBRE VALOR INTERVENTORIA A LA EJECUCIÓN OBRAS DE MEJORAMIENTO				19% \$ 0,00
VALOR TOTAL DE LA ETAPA DE INTERVENTORÍA A LAS OBRAS DE MEJORAMIENTO				\$ 0,00
VALOR TOTAL (ETAPA 1 + ETAPA 2) :				\$ 0,00

Todos los valores de la propuesta deberán estar ajustados al peso sin centavos, caso contrario la entidad procederá a ajustar el valor que no lo este, redondeándolo por exceso o por defecto al peso.



**FORMATO 5
ESTIMACIÓN PROPUESTA ECONÓMICA DETALLADA Y FACTOR MULTIPLICADOR**

El proponente seleccionado deberá diligenciar el Formato de Estimación Propuesta Económica Detallada y Factor Multiplicador para las Etapas 1 y 2, teniendo especial cuidado de diligenciar cada una de las casillas por todo el personal ofrecido, que en todo caso, no puede ser inferior al personal mínimo (Anexo 1), de acuerdo a la dedicación mínima requerida para la ejecución de la respectiva etapa y totalizar las mismas, así como los demás costos directos requeridos en el presente formato y presentarlo al supervisor del contrato una vez suscrito el mismo y como requisito previo a la suscripción del acta de inicio .

Este formato no se debe presentar con la propuesta, se considera únicamente una herramienta para la supervisión del contrato, por lo tanto, no será objeto de verificación ni evaluación y en ningún caso puede modificar el valor de la propuesta económica presentada.

PROPONENTE:							
A. ETAPA 1: INTERVENTORÍA A VALIDACIÓN Y/O AJUSTE DE DIAGNÓSTICOS							
PERSONAL PROFESIONAL							
CONCEPTO	A	B	C	D	E	F	
PERSONAL PROFESIONAL	CANTIDAD	SUELDO MES BÁSICO	% DEDICACIÓN	F.M. %	VALOR MES (AxBxCxD)	No. DE MESES	TOTAL PARCIAL (ExF)
SUBTOTAL COSTO PERSONAL PROFESIONAL (1)							
PERSONAL TÉCNICO							
PERSONAL TÉCNICO	CANTIDAD	SUELDO MES BÁSICO	% DEDICACIÓN	F.M. %	VALOR MES (AxBxCxD)	No. DE MESES	TOTAL PARCIAL (ExF)
SUBTOTAL COSTO PERSONAL TÉCNICO (2)							
OTROS COSTOS DIRECTOS							
OTROS COSTOS DIRECTOS			UNIDAD	CANTIDAD	VR. UNITARIO	TOTAL	



SUBTOTAL OTROS COSTOS DIRECTOS (3)			
RESUMEN GENERAL			
COSTO TOTAL (1+2+3)			
IVA 19%			
VALOR TOTAL ETAPA 1 INTERVENTORÍA VALIDACIÓN Y/O AJUSTE DE DIAGNÓSTICOS (A)			

B. ETAPA 2: INTERVENTORIA DE OBRA							
PERSONAL PROFESIONAL							
CONCEPTO	A	B	C	D	E	F	
PERSONAL PROFESIONAL	CANTIDAD	SUELDO MES BÁSICO	% DEDICACIÓN	F.M. %	VALOR MES (AxBxCxD)	No. DE MESES	TOTAL PARCIAL (ExF)
SUBTOTAL COSTO PERSONAL PROFESIONAL (1)							
PERSONAL TÉCNICO							
PERSONAL TÉCNICO	CANTIDAD	SUELDO MES BÁSICO	% DEDICACIÓN	F.M. %	VALOR MES (AxBxCxD)	No. DE MESES	TOTAL PARCIAL (ExF)
SUBTOTAL COSTO PERSONAL TÉCNICO (2)							
OTROS COSTOS DIRECTOS							
OTROS COSTOS DIRECTOS			UNIDAD	CANTIDAD	VR. UNITARIO	TOTAL	
SUBTOTAL OTROS COSTOS DIRECTOS (3)							
RESUMEN GENERAL							
COSTO TOTAL (1+2+3)							
IVA 19%							



VALOR TOTAL ETAPA 2 INTERVENTORÍA ETAPA DE OBRA (B)

C. VALOR TOTAL DE LA PROPUESTA (A + B) -

FM: Factor Multiplicador

ÍTEM	DESCRIPCIÓN	%
A	Salario Básico (Nómina Total Mensual)	100,00%
B	Prestaciones Sociales	
	Prima de servicios	
	Cesantías	
	Intereses sobre cesantías	
	Vacaciones	
C.	Sistema de Seguridad Social Integral	
	Pensión	
	Salud	
	ARP	
	Subsidio Familiar	
	SENA	
	ICBF	
	Subtotal B+C	
D.	Otros	
	Dotación	
	Subtotal A+B+C+D	
E.	Costos Indirectos	
E1	Gastos Generales	
E2	Gastos legales	
	Subtotal (E1+E2)	
F.	Honorarios (Incluye Gastos Contingentes)	
	FACTOR MULTIPLICADOR (A+B+C+D+E+F)	

Nota: Este formato deberá presentarse en Excel y PDF.



FORMATO 6
FORMATO DE DECLARACION JURAMENTADA INEXISTENCIA CONFLICTO DE INTERÉS

Ciudad y Fecha: _____

Señores

PATRIMONIO AUTÓNOMO DERIVADO- PA ASISTENCIA TÉCNICA FINDETER MEN 1229-2018

Bogotá D.C.

El (los) abajo(s) firmante(s), actuando en nombre y representación de [*nombre del **Interesado Plural**, debe incluirse el nombre del **Interesado Plural**, así como el nombre de cada uno de sus integrantes*] para la presentación de la propuesta y/o suscripción del contrato dentro de la **Convocatoria No. PAF-MEN-I-025-2019** para contratar **“INTERVENTORÍA INTEGRAL (ADMINISTRATIVA, FINANCIERA, CONTABLE, AMBIENTAL, SOCIAL, JURÍDICA Y TÉCNICA) A LA XXXXXXXXXXXXXXXXXXXXXXXX.”** manifiesto(amos) bajo la gravedad del juramento que **ni yo ni ninguno de los integrantes del consorcio o de la unión temporal o de la persona jurídica que represento, nos encontramos incursos** ni de manera individual o como integrante de un consorcio o unión temporal, en los siguientes conflictos de interés:

- 1 Incurrir en las causales previstas en la Ley 734 de 2002, artículo 11 de la Ley 1437 de 2011 y demás normas concordantes.
- 2 Tener contratos de obra suscritos o en ejecución con Findeter o con la Contratante. Este conflicto se considerará hasta la liquidación de dichos contratos de obra. Este conflicto lo será también respecto de los socios en sociedades distintas de las anónimas abiertas.

Se establece este conflicto de intereses a efectos de mitigar el riesgo de afectación e la moralidad administrativa frente a la posibilidad de que se llegue a presentar una mutua vigilancia por parte de dos contratistas.

- 3 Tener contratos de ejecución condicional por fases suscritos o en ejecución con Findeter o con la Contratante. Este conflicto se considerará hasta la liquidación de dichos contratos de ejecución condicional por fases. Este conflicto lo será también respecto de los socios en sociedades distintas de las anónimas abiertas.

Se establece este conflicto de intereses a efectos de mitigar el riesgo de afectación e la moralidad administrativa frente a la posibilidad de que se llegue a presentar una mutua vigilancia por parte de dos contratistas.

- 4 Haber participado en la estructuración, evaluación, aprobación, viabilización, financiación del proyecto objeto de la presente convocatoria, así como en la estructuración de los Términos de Referencia y en la evaluación y selección del proceso de contratación. Este conflicto lo será también respecto socios en sociedades distintas de las anónimas abiertas.

Atentamente,

Firmas:

[Suscribirán el documento el **Interesado Individual** o todos los integrantes del **Interesado Plural**. Las personas jurídicas lo harán a través de los representantes legales acreditados dentro de los documentos de existencia y representación legal y/o poderes conferidos y allegados a la presente Convocatoria.]



FORMATO 7

FORMATO DE DECLARACION JURAMENTADA SOBRE LAS CLÁUSULAS PENALES DE APREMIO, CLÁUSULAS PENALES (NO APREMIO), MULTAS, SANCIONES, DECLARATORIAS DE INCUMPLIMIENTO, TERMINACIÓN UNILATERAL O CADUCIDAD POR INCUMPLIMIENTOS DEL CONTRATISTA IMPUESTAS

Ciudad y Fecha: _____

Señores

PATRIMONIO AUTÓNOMO DERIVADO- PA ASISTENCIA TÉCNICA FINDETER MEN 1229-2018

Bogotá D.C.

El abajo firmante, para efectos de la Evaluación factor de cumplimiento de contratos anteriores dentro de la Convocatoria No. PAF-MEN-I-025-2019, manifiesto bajo la gravedad del juramento que [me han impuesto o declarado (en caso de persona natural)] ___ [a la sociedad que represento (en caso de persona jurídica)] ___ en los contratos en los cuales he ostentado la calidad de contratista, dentro de los tres (3) años anteriores al cierre del presente proceso de contratación, las cláusulas penales (no apremio), cláusulas penales de apremio, multas, o sanciones; o dentro de los cinco (5) años anteriores al cierre del presente proceso de contratación declaratorias de incumplimiento, o terminación unilateral o caducidad, las cuales relaciono a continuación:

Table with 5 columns: Medida(s) impuesta(s), Número de veces impuesta, Contrato N°, Contratante, Nombre de la persona a quien se le impuso la medida. Rows include Cláusula(s) Penal(es) (No apremio), Cláusula(s) Penal(es) de Apremio, Multa(s), Sanciones, Declaración de Incumplimiento, Terminación Unilateral, and Caducidad.

El proponente bajo la gravedad del juramento manifiesta que la información antes consignada es veraz y en



El futuro
es de todos

Gobierno
de Colombia

Fiduciaria Bogotá



consecuencia se responsabiliza de lo aquí consignado. Y deberá presentar los documentos que respaldan lo aquí consignado y los demás que se le requieran.

No obstante lo anterior, la CONTRATANTE se reserva el derecho de verificar la información reportada en el presente formato.

EN CASO QUE AL PROPONENTE NO LE HAYAN IMPUESTO ESTE TIPO DE SANCIONES COMO CONTRATISTA, DILIGENCIAR EL SIGUIENTE PÁRRAFO:

El abajo firmante, para efectos de la Evaluación Factor de Cumplimiento de Contratos Anteriores dentro de la Convocatoria del asunto, manifiesto bajo la gravedad del juramento que no me han impuesto ____ (en caso de persona natural) / a la sociedad que represento ____ (en caso de persona jurídica), dentro los tres (3) años anteriores al cierre del presente proceso de contratación, cláusulas penales, cláusulas penales de apremio, multas, o sanciones; o dentro de los cinco (5) años anteriores al cierre del presente proceso de contratación declaratorias de incumplimiento, o terminación unilateral, o caducidad, impuestas o declaradas en los contratos en los cuales he ostentado la calidad de contratista.

No obstante lo anterior, la CONTRATANTE se reserva el derecho de verificar la información reportada en el presente formato.

Atentamente,

Firmas:

[Suscribirán el documento la persona natural o el representante legal de persona jurídica que se presente de manera individual en la presente Convocatoria y en el caso de uniones temporales o consorcios se deberá aportar la certificación juramentada suscrita por cada uno de sus integrantes.]

*[Las personas naturales o jurídicas que obren como proponentes en el presente proceso de contratación en forma individual o conjunta (Uniones temporales o consorcios) que se encuentren inscritas en el Registro Único de Proponentes del Registro Único Empresarial de la Cámara de Comercio, **DEBERÁN** aportar el certificado de este registro de cada uno de los inscritos, expedido dentro de los treinta (30) días calendario anteriores a la fecha de cierre de la presente convocatoria.]*