

Bogotá D.C,

**PARA: JEFATURA DE CONTRATACIÓN.**

**DE: WILMAR SEPÚLVEDA DÍAZ**  
Gerente de Infraestructura

**ASUNTO: ESTUDIO PREVIO PARA CONTRATAR “LA EJECUCIÓN DE ESTUDIOS, DISEÑOS Y CONSTRUCCIÓN DE UN CENTRO SACÚDETE (TIPO II) UBICADO EN FUSAGASUGÁ, DEPARTAMENTO DE CUNDINAMARCA”**

Cordial saludo,

En el marco del convenio interadministrativo No. 01012542021 suscrito entre EL INSTITUTO COLOMBIANO DE BIENESTAR FAMILIAR CECILIA DE LA FUENTE DE LLERAS - ICBF Y LA FINANCIERA DE DESARROLLO TERRITORIAL S.A. – FINDETER cuyo objeto es *“PRESTAR EL SERVICIO DE ASISTENCIA TÉCNICA PARA EL DESARROLLO INTEGRAL DE LOS PROYECTOS DEL PROGRAMA GENERACIONES SACÚDETE EN MATERIA DE INFRAESTRUCTURA QUE REQUIERA EL ICBF.”*, es obligación de FINDETER, directamente o través del vehículo que resulte más apropiado, adelantar los procesos precontractuales necesarios para la ejecución del proyecto objeto del convenio, dentro del cual se encuentra el correspondiente al Centro Sacúdete (Tipo II) lote ubicado en zona rural “ vereda la puerta” Chinauta - Fusagasugá, Departamento de Cundinamarca.

A continuación, se presentan los Estudios Previos para la contratación del asunto, con el fin de que la Jefatura de Contratación elabore los Términos de Referencia y realice los trámites correspondientes para su aprobación; sin perjuicio de dar inicio al proceso de selección hasta tanto se valide que se cumple con todos los requerimientos necesarios para tal efecto

## **1. DESCRIPCIÓN DE LA NECESIDAD A SATISFACER**

### **1.1 MARCO LEGAL QUE FUNDAMENTA LA PRESENTE CONVOCATORIA**

La Financiera de Desarrollo Territorial S.A.-FINDETER, creada bajo la Ley 57 de 1989, y modificada por el Decreto 4167 de 2011, es una sociedad de economía mixta del orden nacional, del tipo de las anónimas, organizada como un establecimiento de crédito, vinculada al Ministerio de Hacienda y Crédito Público; y sometida a vigilancia de la Superintendencia Financiera de Colombia.

Conforme a lo establecido en el literal h) del artículo 270 del Estatuto Orgánico del Sistema Financiero, adicionado por el artículo 28 de la Ley 1328 de 2009, FINDETER en desarrollo de su objeto social, puede prestar servicios de asistencia técnica, estructuración de proyectos, consultoría técnica y financiera; y por tanto, en ejercicio de estas facultades legales, celebra contratos y convenios para el diseño, ejecución y administración de proyectos o programas de inversión relacionados con las actividades señaladas en el numeral 2° del artículo 268 del Estatuto Orgánico del Sistema Financiero.

Así mismo, por expresa disposición del artículo 6 del citado Decreto 4167 de 2011, así como del artículo 15 de la Ley 1150 de 2007, el régimen de contratación de FINDETER es el derecho privado, salvo en lo que se refiere al régimen de inhabilidades e incompatibilidades previsto legalmente para la contratación estatal y los principios de la función administrativa y de la gestión fiscal de que tratan los artículos 209 y 267 de la Constitución Política.

Por lo anterior, los procesos de contratación se regirán de acuerdo con lo establecido en el Código Civil, Código de Comercio y demás normas que resulten aplicables. En el evento de que en desarrollo del presente proceso de selección se presenten vacíos se acudirá en primer lugar a la Constitución Política de Colombia, a las leyes o normas que rijan la materia, a lo consagrado en los términos de referencia y a las normas supletorias como Código de Comercio, Código Civil y en general todas aquellas normas que puedan ayudar a resolver los vacíos advertidos.

## 1.2 ANTECEDENTES DEL PROYECTO

El Instituto Colombiano de Bienestar Familiar “Cecilia de la Fuente de Lleras” (ICBF) es un establecimiento público descentralizado, con personería jurídica, autonomía administrativa y patrimonio propio, creado mediante la Ley 75 de 1968 y su Decreto reglamentario No. 2388 de 1979, reglamentado mediante el Decreto No. 1084 de 2015, por medio del cual se expide el Decreto Único Reglamentario del Sector de Inclusión Social y Reconciliación, publicado en el Diario Oficial No. 49.523 de 26 de mayo de 2015, adscrito al Departamento Administrativo para la Prosperidad Social mediante Decreto No. 4156 de 2011, tiene como misión trabajar con calidad y transparencia por el desarrollo y la protección integral de la primera infancia, la niñez, la adolescencia y el bienestar de las familias colombianas en cumplimiento de la Constitución y las Leyes.

En atención a la Ley 7 de 1979, el Decreto Reglamentario 2388 de 1979 y el Decreto 1084 de 2015 le corresponde al ICBF, en calidad de ente rector del Sistema Nacional de Bienestar Familiar (SNBF), garantizar la atención integral y el ejercicio de los derechos de la infancia, la niñez, la adolescencia, la familia y las comunidades.

La protección integral de la niñez y la familia han sido fines establecidos desde el año 1968, fecha en la que fue expedida la Ley 75 de 1968 que crea el ICBF y con disposiciones subsiguientes como la Ley 27 de 1974 “*Por la cual se dictan normas sobre la creación y sostenimiento de Centros de Atención Integral al Preescolar, para los hijos de empleados y trabajadores de los sectores públicos y privados*”, hoy hogares infantiles, y la Ley 7 de 1979 que crea el Sistema Nacional de Bienestar Familiar la cual señala como parte del mismo al Ministerio de Salud y al ICBF, norma que contempla en su Título II algunos principios fundamentales para la protección de la niñez. La evolución de estos antecedentes, tanto en términos de la disposición de capacidades institucionales del Estado para la atención a la primera infancia y la familia, como del reconocimiento, promoción, garantía y protección de los derechos de la niñez, la adolescencia y la familia, ha sido sostenible en las últimas décadas en nuestro país, desde la ratificación de la Convención Internacional sobre los Derechos del Niño con la Ley 12 de 1991 y la expedición de la Constitución Política de 1991 que consagra en su artículo 44 el principio de prevalencia de los derechos de las niñas y niños, pasando por la Ley 1098 de 2006 “*Por la cual se expide el Código de la Infancia y la Adolescencia*”, que pone en consonancia la regulación interna con la Convención Internacional sobre los Derechos del Niño, hasta la expedición de la Ley 1804 de 2016 “*Por la cual se establece la política de estado para el desarrollo integral de la primera infancia De Cero a Siempre y se dictan otras disposiciones*”. Observando las disposiciones mencionadas, en desarrollo del marco normativo que se expone en el presente documento y en ejercicio de las funciones legales atribuidas al ICBF, ratificadas y complementadas por el artículo 19 de la Ley 1804 de 2016.

En el marco de la Declaración de los Derechos del Niño de 1989 entre otras disposiciones internacionales adoptadas por Colombia, se promulgó el Código de la Infancia y la Adolescencia –Ley 1098 de 2006– la cual armoniza la legislación nacional con los postulados de la Convención de los Derechos del Niño y establece los principios marco para la “protección integral de los niños, las niñas y los adolescentes, garantizar el ejercicio de sus derechos y libertades consagrados en los instrumentos internacionales de Derechos Humanos, en la Constitución Política y en las leyes, así como su restablecimiento”, a cargo de la familia, la sociedad y el Estado. Esta misma disposición en los artículos 7 y 29 contempla, la doctrina de la protección integral como determinante de la acción del Estado y el desarrollo integral como finalidad de la misma así:

**Artículo 7°. Protección Integral.** *Se entiende por protección integral de los niños, niñas y adolescentes el reconocimiento como sujetos de derechos, la garantía y cumplimiento de los mismos, la prevención de su amenaza o vulneración y la seguridad de su restablecimiento inmediato en desarrollo del principio del interés superior.*

*La protección integral se materializa en el conjunto de políticas, planes, programas y acciones que se ejecuten en los ámbitos nacional, departamental, distrital y municipal con la correspondiente asignación de recursos financieros, físicos y humanos.*

La Constitución Política de Colombia establece en sus artículos 113 y 209 que los diferentes órganos del Estado tienen funciones separadas pero colaboran armónicamente para la realización de sus fines, teniendo en cuenta que la función administrativa se encuentra al servicio de los intereses generales y se despliega con fundamento en los principios de igualdad, moralidad, eficacia, economía, celeridad, publicidad, por lo tanto dichas actuaciones de los operadores administrativos se deben efectuar bajo el componente de coordinación para el adecuado cumplimiento de los fines del Estado.

La Constitución Política en el artículo 45 indica que: *“El adolescente tiene derecho a la protección y a la formación integral. El Estado y la sociedad garantizan la participación de los jóvenes en los organismos públicos y privados que tengan a cargo la protección, educación y progreso de la juventud”.*

Por otro lado el PND (2018 – 2022): “Pacto por Colombia, Pacto por la Equidad”, en el Pacto Estructural III “Pacto por la equidad: política social moderna centrada en la familia, eficiente, de calidad y conectada a mercados” en la Línea G: “Juventud Naranja: todos los talentos cuentan para construir país” se plantea en el Objetivo 5 “Implementar una estrategia dirigida a los jóvenes que desarrolle actividades para fortalecer los proyectos de vida, las habilidades socioemocionales, la innovación y el liderazgo”; en consecuencia, establece que la estrategia SACÚDETE “busca contribuir al cierre de brechas y la equidad, mediante el acompañamiento y el acceso a la información y al conocimiento por parte de los jóvenes, preparándolos para asumir los retos y participar de las oportunidades que traen las nuevas economías en el marco de la Cuarta Revolución Industrial. La implementación de la estrategia SACÚDETE permitirá que los adolescentes desarrollen en forma integral talentos individuales a través del aprovechamiento del tiempo libre, la consolidación de los proyectos de vida y el fortalecimiento de lazos familiares y de capital social”.

Mediante la Ley 1955 de 2019 por medio del cual se aprueba el Plan Nacional de Desarrollo (2018 – 2022), el ICBF contempló dentro de su mapa estratégico como Misión **“Promover el desarrollo y la protección integral de los niños, niñas y adolescentes, así como el fortalecimiento de las capacidades de los jóvenes y las familias como actores clave de los entornos protectores y principales agentes de transformación social”**, aunado a lo anterior, se establecieron los siguientes objetivos Institucionales:

1. *Garantizar intervenciones pertinentes y de calidad dirigidas a los niños, niñas, adolescentes y jóvenes fortaleciendo el componente de familia bajo un enfoque diferencial y territorial.*
2. *Asegurar una gestión institucional, orientada a resultados a nivel nacional y local, apoyada en el uso de las tecnologías de la información.*
3. *Gestionar recursos financieros adicionales y optimizar su uso para maximizar el impacto.*
4. *Liderar la gestión del conocimiento en políticas de niñez y familias, consolidando al ICBF como referente en América Latina.*
5. *Fortalecer una cultura organizacional basada en el servicio, la comunicación efectiva, la innovación, el control, la mejora continua y el desarrollo del talento humano.*
6. *Prevenir los impactos ambientales generados por nuestra actividad.*
7. *Brindar condiciones de seguridad y salud en el ICBF.*
8. *Fortalecer la gestión, seguridad y privacidad de la información, y los entornos donde es tratada gestionada, administrada y custodiada.*

Así mismo, el Gobierno de Colombia a través de la Consejería Presidencial para la Juventud – Colombia Joven está implementando la Estrategia Sacúdete, enfocada en adolescentes y jóvenes de 14 a 28 años, que están dentro y fuera del sistema educativo en todo el territorio nacional, con un énfasis en zonas y poblaciones vulnerables. Esta es una estrategia innovadora que permite incorporar nuevas habilidades de forma dinámica, trabajar con adolescentes y jóvenes dentro y fuera de los sistemas formales de educación ayudándoles a reconducir sus trayectorias educativas y profesionales. Este

tipo de estrategias no reemplaza la educación formal, sino que la complementa, para lo cual se requieren infraestructuras adecuadas con espacios óptimos para su implementación.

Para garantizar el desarrollo de los derechos de los adolescentes y jóvenes, el Decreto 879 de 2020 modificó la estructura del ICBF y creó la Dirección de Adolescencia y Juventud, disponiendo en su artículo 5, el cual modificó el artículo 33 del Decreto 987 de 2012, las siguientes funciones:

*1. Ejecutar acciones para el reconocimiento y la promoción de los derechos de los adolescentes y jóvenes como protagonistas del desarrollo del Estado, desde el ejercicio de la diferencia, la autonomía, fomentando su inclusión en los ámbitos sociales, económicos, culturales y políticos. 2. Implementar, promover y evaluar, en coordinación con las entidades del Estado competentes y bajo los lineamientos del Consejo Nacional de Políticas Públicas de la Juventud, políticas para la promoción y garantía de los derechos de los adolescentes y jóvenes y la prevención de vulneraciones, teniendo en cuenta el enfoque de derechos y diferencial, así como la pertenencia étnica e intercultural. (...) 4. Apoyar en la formulación e implementación de planes, programas y proyectos en favor de la adolescencia y la juventud, en coordinación con las entidades del Sistema Nacional de Bienestar Familiar, la Consejería Presidencial para la Juventud, el sector privado y organismos internacionales, orientados a la promoción y garantía de los derechos de los adolescentes y jóvenes y a la prevención de sus vulneraciones."*

Así mismo, el Plan Nacional de Desarrollo (2018-2022)<sup>1</sup>: "Pacto por Colombia, Pacto por la Equidad" en el apartado número 3 "Pacto por la equidad: política social moderna centrada en la familia, eficiente, de calidad y conectada a mercados" literal A: " Primero las niñas y los niños: desarrollo integral desde la primera infancia hasta la adolescencia" propone: "crear las condiciones para el desarrollo integral de las niñas, niños y adolescentes y prevenir y resolver las situaciones de violencia y vulneración de derechos que los afectan, vinculando a las familias y fortaleciendo sus capacidades, de tal manera se consoliden como entornos protectores y principales agentes de transformación social, económica y cultural de Colombia" estableciendo como objetivo 2 "la ampliación de la atención integral de la primera infancia a la niñez y a la adolescencia, mejorando la focalización y consolidando los proyectos de vida".

Por otro lado, de conformidad con lo establecido en el artículo 12 del Decreto 987 de 2012, son funciones de la Dirección Administrativa del ICBF, entre otras, las siguientes:

*(...) 2. Coordinar, bajo los lineamientos de la Secretaría General, la planeación, ejecución y control de la gestión administrativa de las diferentes dependencias del Instituto Colombiano de Bienestar Familiar, proporcionándoles los recursos necesarios para la prestación de los servicios y la ejecución de los programas. Planear, coordinar y hacer seguimiento a los procesos relacionados con la administración de los recursos materiales y físicos del Instituto Colombiano de Bienestar Familiar, garantizando su adecuado funcionamiento. (...) 8. Coordinar los trámites de adquisición, construcción, conservación, mejoras restauración y administración de los inmuebles al servicio del Instituto. (...) 10. Liderar la elaboración de los estudios técnicos y documentos previos necesarios para satisfacer los requerimientos administrativos de la Entidad y acompañar los procesos de selección. (...) 12. Coordinar con las Direcciones Regionales las actividades que sean de su competencia, en trabajo conjunto con la Oficina de Gestión Regional.*

Es función de la Dirección Administrativa del ICBF orientar sus esfuerzos al cumplimiento de la conservación, adecuación, rehabilitación y administración de los inmuebles al servicio del Instituto, y para este fin requiere contar con una infraestructura física adecuada que posibilite y facilite el cumplimiento de los objetivos misionales.

De acuerdo con lo establecido en el artículo 21 de la Resolución No. 60 del 8 de enero de 2013, el Grupo de Infraestructura Inmobiliaria presta soporte a la Dirección Administrativa en el diseño de políticas, proyectos, programas de trabajo y toma de decisiones para la administración, gestión y control en el uso, mantenimiento, adecuación y conservación de los bienes

inmuebles del ICBF y la adquisición y/o construcción de nuevas unidades aplicativas. Para tal fin cumplirá, entre otras, las siguientes funciones:

- “(…) 1. Coordinar los trámites de adquisición, construcción, conservación, mejoras y restauración de los inmuebles al servicio del Instituto.*
- 2. Elaborar y coordinar el adecuado proceso de diseño, remodelación, construcción, mantenimiento, adecuación y dotación de los inmuebles de la entidad de acuerdo con los lineamientos establecidos por la Dirección General y las áreas misionales. Adelantar las actividades correspondientes a la planeación, estructuración, seguimiento y desarrollo de los procesos de contratación y el seguimiento a la ejecución de los contratos y convenios correspondientes a su área”.*

Conforme lo anterior, el Grupo de Infraestructura Inmobiliaria desarrolla procesos técnicos y de soporte, con el fin de dar cumplimiento a las funciones anteriormente indicadas, para la prestación de los servicios del sistema nacional de bienestar y sus áreas misionales en infraestructura de propiedad y no propiedad del ICBF, relacionados con el cumplimiento de las metas de gobierno, principalmente mediante la estructuración y gestión de proyectos, generalmente ejecutados mediante contratos o convenios respecto de los cuales se controlan aspectos técnicos (en el marco de los lineamientos de la entidad para su infraestructura y normatividad vigente), financieros y jurídicos según sea el caso.

En cumplimiento de lo anterior, la Dirección Administrativa debe realizar las labores tendientes a la adecuada adquisición, conservación, mejoras, restauración y administración de los inmuebles al servicio del Instituto, en cumplimiento de sus metas y objetivos; para tal fin, debe coordinar con otras autoridades administrativas sus actuaciones en cumplimiento de los fines del estado.

El 12 de abril de 2021, se suscribió contrato interadministrativo No. 01012542021 SUSCRITO ENTRE EL INSTITUTO COLOMBIANO DE BIENESTAR FAMILIAR CECILIA DE LA FUENTE DE LLERAS - ICBF Y LA FINANCIERA DE DESARROLLO TERRITORIAL S.A. – FINDETER, para realizar construcción y/o adecuación y/o ampliación de dichas infraestructuras para la implementación del Programa Generaciones Sacúdete.

El Acta de Inicio del Contrato Interadministrativo se suscribió el 21 de abril de 2021.

Para el desarrollo del contrato que suplirá la necesidad mencionada, FINDETER suscribió con BBVA ASSET MANAGEMENT SOCIEDAD FIDUCIARIA., un contrato de fiducia mercantil cuyo objeto es: i) La constitución de un PATRIMONIO AUTÓNOMO con los recursos transferidos por FINDETER o cualquier otra entidad pública a título de fiducia mercantil, para su administración, inversión y pago. (ii) La recepción, administración, inversión y pago por parte de la FIDUCIARIA, de los recursos que le transfiera el ICBF con el cual FINDETER suscribió el CONTRATO INTERADMINISTRATIVO, para la ejecución de los PROYECTOS seleccionados por el COMITÉ FIDUCIARIO. En tal sentido, la Fiduciaria deberá realizar las siguientes actividades: a) Recibir los RECURSOS entregados por el FIDEICOMITENTE o el ICBF, en administración fiduciaria. b) Celebrar los contratos derivados en calidad de vocero y administrador del PATRIMONIO AUTÓNOMO de conformidad con las instrucciones impartidas por el COMITÉ FIDUCIARIO. c) Llevar un control contable y presupuestal independiente para cada CDP en el PATRIMONIO AUTÓNOMO. d) Realizar los pagos instruidos por el FIDEICOMITENTE de acuerdo con lo establecido en el MANUAL OPERATIVO. e) Adelantar las actividades establecidas en el MANUAL OPERATIVO para el proceso de contratación de bienes y servicios de conformidad con lo instruido por el COMITÉ FIDUCIARIO. f) Administrar e invertir los RECURSOS recibidos en FONDOS DE INVERSIÓN COLECTIVA administrados por la FIDUCIARIA, mientras se destinan al cumplimiento del objeto contractual. g) Realizar las liquidaciones y pagos de impuestos y demás tributos a que haya lugar, en los cuales sea responsable el PATRIMONIO AUTÓNOMO, en cumplimiento del objeto, para el cual fue constituido. De igual forma se deberán efectuar pagos a las entidades recaudadoras de impuestos, de las retenciones liquidadas y practicadas a los contratistas y/o prestadores de servicios. h) Celebrar los contratos derivados del PATRIMONIO AUTÓNOMO, acorde con las instrucciones impartidas por el COMITÉ FIDUCIARIO, de conformidad con las convocatorias adelantadas por el FIDEICOMITENTE.

El día 6 de mayo de 2021, se aprobó en Comité Fiduciario No. 1 el Manual Operativo del PATRIMONIO AUTÓNOMO FINDETER CENTROS SACÚDETE.

El 8 de agosto se suscribió la MODIFICACIÓN No. 2 al contrato interadministrativo No 01012542021 donde se prorrogó el contrato marco hasta el 31 de julio de 2023.

Teniendo en cuenta lo establecido en el contrato interadministrativo No. 01012542021, en el numeral 4 de la cláusula sexta. -Obligaciones de Findeter, numeral 6.2 Obligaciones específicas de Findeter del citado contrato, que reza:

4. *“Adelantar bajo su exclusivo riesgo y responsabilidad los procedimientos precontractuales, contractuales y post-contractuales necesarios para contratar consultoría, ampliación, reparaciones locativas, adecuación y construcción de las obras según aplique, así como sus respectivas interventorías, para el desarrollo de los proyectos del contrato interadministrativo.*

- 4.1 *Adelantar la revisión de los estudios de títulos y de uso de suelo para los predios destinados para la ejecución de los proyectos y presentar concepto por escrito sobre el estado y la viabilidad de los predios, es decir, verificar la viabilidad técnica y jurídica de los proyectos.*
- 4.2 *Verificar como requisito previo para adelantar la contratación derivada, la viabilidad técnica y jurídica de la intervención de los predios priorizados inicialmente. Ya que de no ser posible su intervención el ICBF deberá indicar el inmueble que lo reemplazará, al cual deberá realizarse nuevamente todo el análisis.”*

En el marco del contrato referido se lleva a cabo la presente convocatoria

### **1.3 NECESIDAD DE LA CONTRATACIÓN**

El ICBF, a través de la Dirección de Adolescencia y Juventud en el marco del Plan Nacional de Desarrollo (2018-2022), requiere la implementación del Programa Generaciones Sacúdete, el cual se concibe *“como un programa que aporta a la promoción de los derechos, la prevención de las vulneraciones y el fortalecimiento de las habilidades del siglo XXI de adolescentes y jóvenes entre los 14 y los 28 años, a través de metodologías disruptivas que brindan oportunidades para la conexión con servicios especializados y ofertas de empleo, educación y emprendimiento, que permiten a adolescentes y jóvenes formular proyectos de vida, a partir de la identificación de sus talentos e intereses, brindando herramientas concretas para su desarrollo y el de sus comunidades, en el marco de la innovación con enfoque territorial, la creatividad, el desarrollo sostenible y la transformación social.*

*El Programa Generaciones Sacúdete busca articularse con la oferta nacional y territorial con el propósito de consolidar un ecosistema que le brinde a las y los adolescentes y jóvenes la posibilidad de desarrollar proyectos de vida a partir del reconocimiento de las potencialidades de cada territorio, transformando sus retos en oportunidades de desarrollo y fomentando la inclusión social y productiva de esta población. Lo anterior a través de procesos de formación, articulación y acompañamiento. En cada territorio, el ecosistema interinstitucional deberá fomentar la confluencia permanente de las 3E: Empleo, Emprendimiento y Educación.*

*La metodología del Programa Generaciones Sacúdete está diseñada de acuerdo con las características e intereses de las y los participantes, reconociendo el momento del curso de vida en el que se encuentran, su género, ubicación territorial, trayectorias formativas y educativas, habilidades del siglo XXI, así como la necesidad de fomentar y visibilizar sectores importantes que puedan dinamizar las economías locales bajo un enfoque de sostenibilidad principalmente en materia de industria verde, turismo, industrias creativas, economías creativas o economía naranja y tecnologías de la información y las comunicaciones (TIC). Lo anterior a través de tres fases metodológicas: Inspírate, Enfócate y Transfómate, que comprenden contenidos y servicios personalizados a los que las y los adolescentes y jóvenes pueden acceder por medio de canales presenciales o digitales de manera sincrónica y asincrónica.*

*Para brindar procesos de acompañamiento pertinentes, el Programa Generaciones Sacúdete cuenta con equipos de trabajo compuestos por Inspiradores, Asesores Empresariales, Mentores y expertos que acompañan de manera personalizada a las y los adolescentes y jóvenes participantes en la consecución de los objetivos trazados de manera conjunta al iniciar el Programa”<sup>2</sup>.*

Son principios de las políticas públicas de juventud en Colombia los siguientes:

*“Inclusión*

*Reconocer la diversidad de las juventudes en aspectos como su situación socioeconómica, cultural, étnica, de origen, su religión, su libertad de opinión, sus vulnerabilidades, su condición de género y su orientación sexual.*

*Participación*

*Garantizar los procesos, escenarios, instrumentos y estímulos necesarios para la participación y decisión de los y las jóvenes sobre las soluciones a sus necesidades y la satisfacción de sus expectativas como ciudadanos, sujetos de derechos y agentes de su propio desarrollo.*

*Corresponsabilidad*

*Responsabilizar en forma compartida a adolescentes y jóvenes, la sociedad y el Estado.*

*Integralidad*

*Abordar todas las dimensiones del ser joven, así como los contextos sociales, políticos, económicos, culturales, deportivos y ambientales donde este grupo etario se desarrolla”<sup>3</sup>.*

La Estrategia Sacúdete es liderada por la Consejería Presidencial para la Juventud – Colombia Joven quien responde por la meta de 400.500 adolescentes y jóvenes a intervenir en los cuatros años que cubre el Plan Nacional de Desarrollo (2018-2022): “Pacto por Colombia, Pacto por la Equidad”. No obstante, lo anterior, con la creación de la Dirección de Adolescencia y Juventud, el ICBF se constituye en la entidad aliada para la implementación de la Estrategia Sacúdete por medio del Programa Generaciones Sacúdete.

Mediante Resolución 6312 del 30 de noviembre de 2020 se adoptó el Manual Operativo del Programa Generaciones Sacúdete. En dicho Manual, se contemplan dos modelos operativos: espacios comunitarios y espacios propios a través de los cuales sea posible llegar a todos los departamentos del país. El ICBF tiene proyectado vincular al Programa Generaciones Sacúdete en la vigencia 2021 a 133.182 adolescentes y jóvenes.

Actualmente, en el marco de la implementación de la estrategia se encuentran operando en total de seis (6) Centros Sacúdete a nivel nacional, en los siguientes municipios:

- 1) Guamal (Meta)
- 2) Orito (Putumayo)
- 3) Puerto Wilches (Santander)
- 4) Turbo (Antioquia)
- 5) Quibdó (Chocó)
- 6) Buenaventura (Valle del Cauca)

A los cuales se les realizó adecuaciones en sus infraestructuras, mediante el apoyo realizado por entidades del Gobierno Nacional, organismos de cooperación y empresas privadas.

---

<sup>2</sup> Tomado del Manual operativo programa generaciones Sacúdete – Contextualización Página 5

<sup>3</sup> Tomado del Manual operativo programa generaciones Sacúdete – Contextualización Página 15

Las proyecciones realizadas por la Dirección de Adolescencia y Juventud, de acuerdo con los dos modelos operativos consignados en el Manual Operativo del Programa Generaciones Sacúdete, es poder atender 133.182 adolescentes y jóvenes en la vigencia 2021. Si la totalidad de estos participantes fueran a vincularse al Programa por medio del modelo operativo espacios propios, se requeriría la adecuación y construcción de más de 370 infraestructuras, teniendo en cuenta que en cada infraestructura puede atender hasta 360 participantes por año.

Dentro del análisis efectuado por el ICBF para el desarrollo de los proyectos, una vez verificada las infraestructuras para la prestación de los servicios del SNBF, se encuentra lo siguiente:

- Infraestructuras de propiedad del ICBF, las cuales, algunas deben ser objeto de adecuaciones y/o ampliaciones para el cumplimiento de los requisitos técnicos requeridos.
- Infraestructuras de Entes Territoriales y Gubernamentales las cuales, algunas deben ser objeto de adecuaciones y/o ampliaciones para el cumplimiento de los requisitos técnicos requeridos.
- Arriendo de inmuebles, los cuales deben ser objeto de adecuaciones para el cumplimiento de los requisitos técnicos requeridos.

Conforme a lo anterior, se definió realizar construcciones nuevas, adecuaciones y/o ampliaciones de infraestructuras de propiedad del ICBF, así como en inmuebles de propiedad de Entes Territoriales y Gubernamentales, lo anterior enmarcado en la necesidad de prestación del servicio, basados en el esquema del ICBF, en el cual, se desarrollan los programas misionales a nivel nacional. Teniendo en cuenta, que los Entes Territoriales tienen dentro de sus funciones y deberes la protección de los derechos de las niñas, niños y adolescentes (NNA), se prevé que estas continuarán con la operación de los servicios del SNBF y por ende las adecuaciones de dichas infraestructuras son necesarias para garantizar un buen desarrollo de los NNA.

Dado lo anterior, se definió la priorización de infraestructuras a intervenir de acuerdo con la disponibilidad de recursos con los que cuenta la entidad.

Lo anterior priorizando infraestructuras donde el ICBF presta servicios de atención misionales y administrativos a nivel nacional, de acuerdo con las áreas requeridas, los predios disponibles propiedad del ICBF, los predios disponibles de entidades territoriales o del Gobierno Nacional y la disponibilidad de recursos propios asignados. Conforme al proceso de análisis realizado para la correcta prestación del servicio público de bienestar familiar en el marco del Manual Operativo del Programa Generaciones Sacúdete se definieron los proyectos y tipos de construcciones, adecuaciones y/o ampliaciones a realizar.

Del análisis efectuado por las Direcciones de Adolescencia y Juventud y Administrativa se identificaron un listado de 32 infraestructuras que, de acuerdo con su ubicación geográfica, titularidad de los predios, disponibilidad de espacio y focalización, fueron seleccionados para realizar la construcción y/o adecuación y/o ampliación de dichas infraestructuras para la implementación del Programa Generaciones Sacúdete.

Dentro de los municipios beneficiarios de los Centros Sacúdete se encuentra incluido Centro Sacúdete (Tipo II) lote ubicado en la vereda la puerta Chinauta - Fusagasugá, Departamento de Cundinamarca.

Por lo anterior, se hace necesario contratar una persona natural o jurídica que se encargue de **“LA EJECUCIÓN DE ESTUDIOS, DISEÑOS Y CONSTRUCCIÓN DE UN CENTRO SACÚDETE (TIPO II) UBICADO EN FUSAGASUGÁ, DEPARTAMENTO DE CUNDINAMARCA”**, con el fin de fortalecer el Programa de Generaciones Sacúdete.

#### **1.4 PLAN FINANCIERO APROBADO Y CERTIFICACIÓN DE DISPONIBILIDAD DE RECURSOS**

Para la presente contratación se cuenta con la constancia de disponibilidad de recursos, por valor de **MIL CIENTO CINCUENTA Y CUATRO MILLONES NOVECIENTOS DIECISIETE MIL NOVECIENTOS OCHENTA Y SIETE PESOS M/CTE (\$1.154.917.987,00)** expedida por la dirección de Planeación de Negocios Fiduciarios de FINDETER.



ALCANCE	TOTAL
“LA EJECUCIÓN DE ESTUDIOS, DISEÑOS, Y CONSTRUCCIÓN DE UN CENTRO SACÚDETE (TIPO II) UBICADO EN FUSAGASUGÁ, DEPARTAMENTO DE CUNDINAMARCA”	<b>\$1.154.917.987,00</b>

## 2. DESCRIPCIÓN Y ALCANCE DEL OBJETO A CONTRATAR

### 2.1. OBJETO

CONTRATAR “LA EJECUCIÓN DE ESTUDIOS, DISEÑOS Y CONSTRUCCIÓN DE UN CENTRO SACÚDETE (TIPO II) UBICADO EN FUSAGASUGÁ, DEPARTAMENTO DE CUNDINAMARCA.”

### 2.2. ALCANCE DEL PROYECTO

De conformidad con el objeto a contratar se llevará a cabo los estudios, diseños y construcción de un Centro Sacúdete ubicado en Fusagasugá, Departamento de Cundinamarca, los cuales se ejecutarán en dos (2) Etapas. La primera de ellas corresponde a Etapa(I) Estudios, Diseños y Obtención de Permisos, Licencias y Etapa (II) que corresponde a la construcción del Centro Sacúdete objeto del proyecto. En el Anexo Técnico que se describen en detalle cada una de las etapas.

De acuerdo con lo anterior, a continuación, se encuentran relacionados los espacios a tener en cuenta para el Centro Sacúdete Tipo II que deberá cumplir con los parámetros mínimos:

#### TIPO II

ÁREA	ÁREA PROPUESTA APROXIMADA (m <sup>2</sup> )	CARACTERÍSTICAS MÍNIMAS
Área de recepción	12	*Iluminación Natural *Ventilación Natural
Aula 1 (30 personas) + Tallerista – 2m <sup>2</sup> por persona	62	*1 Punto de Red *Iluminación Natural *Ventilación Natural * De cumplir con la NTC 4595 – 4596 (Norma Técnica Colombiana de Planeamiento y Diseño de Instalaciones y Ambientes Escolares), se asume el indicador de 2 m <sup>2</sup>
Aula 2 (30 personas) + Tallerista – 2 m <sup>2</sup> por persona	62	*1 Punto de Red *Iluminación Natural *Ventilación Natural * De cumplir con la NTC 4595 - 4596 (Norma Técnica Colombiana de Planeamiento y Diseño de Instalaciones y Ambientes Escolares), se asume el indicador de 2 m <sup>2</sup>

Cocineta	10	*Iluminación Natural *Ventilación Natural
Depósito de materiales *Con locker	11	
Cuarto de aseo	3	*Ventilación Natural
Cuartos técnicos	5	*Tipo de Ventilación (Natural – Mecánica)
Batería de Baños Hombres (3 aparatos sanitarios) + Lavamanos	10	*Iluminación Natural *Ventilación Natural
Batería de Baños Mujeres (3 aparatos sanitarios) + Lavamanos	10	*Iluminación Natural *Ventilación Natural
Batería de Baños para discapacitados	4.5	*Iluminación Natural *Ventilación Natural *NTC 6047 Accesibilidad al medio físico, espacios al servicio al ciudadano en la administración pública.
Sistema Integrado de Tratamiento de Aguas Residuales - PTAR	Global	
<b>TOTAL, AREA CONSTRUIDA</b>	<b>189,5</b>	
<b>CIRCULACIONES MUROS Y DUCTOS</b>	<b>83,85</b>	
<b>TOTAL AREA MINIMA REQUERIDA</b>	<b>273,35</b>	
<b>TOTAL, AREA DE LOTE REQUERIDA (INCLUYE ZONAS VERDES, PLAZOLETAS, ANDENES (ENTRE OTRAS).</b>	<b>353,35</b>	

**Nota 1:** En lo que respecta al Sistema Integrado de Tratamiento de Aguas Residuales - PTAR es pertinente anotar que, si en la etapa I, al realizar los estudios y diseños, se determina la necesidad de modificar las especificaciones técnicas relacionada en el Anexo 1 para este ítem, el Contratista debe presentar las justificaciones técnicas para aprobación de la interventoría y de las autoridades ambientales competentes - Corporación autónoma regional CAR. Así mismo, el sistema deberá ser aprobado por la interventoría, el cual debe ser funcional y contar con las conexiones necesarias para su puesta en funcionamiento.

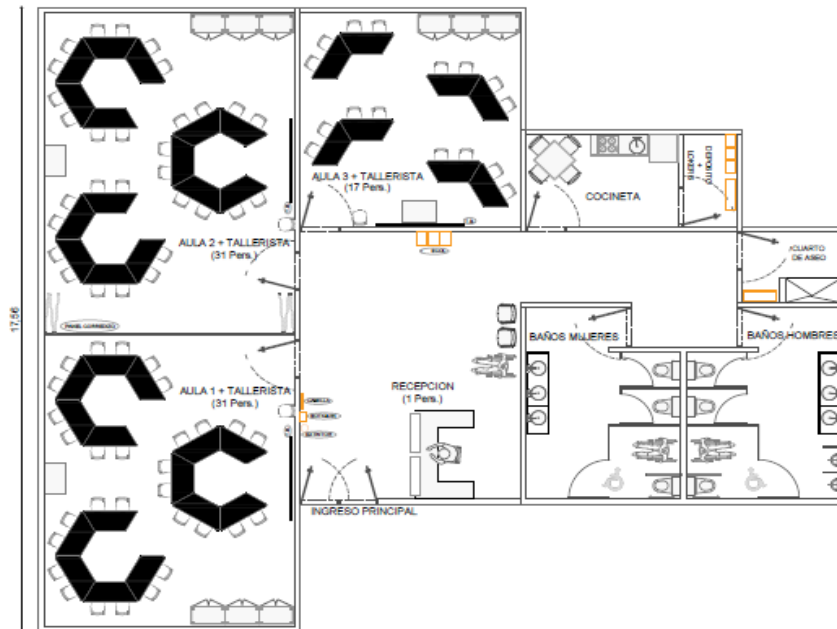

**Fig. 1.** Propuesta Arquitectónica Sacúdete Tipo II

**Nota 2:** El presente programa arquitectónico es una propuesta de área global. El programa final será definido por parte del ICBF de acuerdo con la propuesta arquitectónica realizada por el contratista de acuerdo con la normatividad vigente.

**Nota 3:** El CONTRATISTA deberá considerar e incluir dentro de los costos de las diferentes áreas y según corresponda, todos aquellos costos indicados en el Anexo Técnico adjunto al presente documento, con el objeto de garantizar la operatividad y funcionalidad de la infraestructura.

**Nota 4:** Si como resultado del esquema arquitectónico aprobado por ICBF y FINDETER, en calidad de Fideicomitente de la CONTRATANTE, se generan cambios dentro de las áreas (aulas y zonas administrativas o zonas de servicio) relacionadas como ítems de referencia, estas no tendrán incidencia en el plazo y presupuesto contractual definido para la etapa I. Por otra parte, en caso de que se generen cambios dentro de las áreas (zonas de circulación y muros, zonas duras, zonas blandas y cerramiento perimetral) deberá realizarse la modificación contractual correspondiente, previo al inicio de la etapa II.

**Nota 5:** El valor total de la oferta por m<sup>2</sup> global fijo incluye la construcción de los proyectos con:

- Instalación de tanques de agua con capacidad de reserva para agua potable y contra incendios.
- Acometida eléctrica hasta tablero general de la institución y contador nuevo con capacidad para atender el proyecto.
- Instalación de sistema de apantallamiento, equipos y tableros eléctricos necesarios.
- Cuartos técnicos y equipos requeridos para la funcionalidad de la infraestructura.
- Acometidas hidráulicas y sanitarias, equipos hidroneumáticos para sistema de suministro de agua potable y los de red de incendio si así se requiere.
- Estudios, diseños y construcción de un SISTEMA INTEGRADO DE TRATAMIENTO DE AGUAS RESIDUALES – PTAR, que incluye los permisos que sean exigidos y apliquen para la construcción de la misma. Se requiere el trámite de permisos ante la Autoridad Ambiental (permiso de vertimientos).
- Adecuación y seguridad de los espacios necesarios para instalación y ubicación de los equipos especiales y tableros

eléctricos.

- Señalización e iluminación de emergencia.
- Todo aquello que permita a los proyectos estar en condición de funcionalidad en cada uno de sus espacios para su recibo.

**Nota 6:** En el valor total de la oferta del global fijo incluye los estudios, diseños y construcción de un SISTEMA INTEGRADO DE TRATAMIENTO DE AGUAS RESIDUALES - PTAR de acuerdo con los parámetros exigidos por la Autoridad competente. Así mismo los permisos que sean exigidos y apliquen para la construcción de esta.

EL CONTRATISTA una vez realice los estudios y diseños debidamente aprobada por la Interventoría y tener los permisos que se requieran deberá iniciar la construcción del centro Sacúdete y del un SISTEMA INTEGRADO DE TRATAMIENTO DE AGUAS RESIDUALES - PTAR en su totalidad dentro de las consideraciones presupuestales. Por lo cual, desde la etapa estudios y diseños, EL CONTRATISTA deberá haber contemplado la totalidad de las obras y actividades de ingeniería para el correcto funcionamiento y operación, incluyendo la realización de los ensayos y tomas de muestras iniciales a la operación y requeridos por la autoridad ambiental.

Así mismo el contratista deberá realizar la totalidad de las pruebas y ensayos necesarios, previos y posteriores a la implementación del sistema de tratamiento, en los términos y periodicidad establecidos en la normatividad vigente y determinados por la autoridad ambiental competente, necesarios para el arranque y la estabilización del sistema. Con estas pruebas y ensayos se verificará el cumplimiento de los requisitos ambientales establecidos en la normatividad aplicable, y que deberán ser aprobados por la autoridad ambiental para dar recibo a satisfacción al sistema y las obras.

**Nota 7:** En caso de que las aulas sean continuas y el ICBF lo solicite, se deberá incluir un panel acústico divisorio.

De manera transversal a la ejecución de los estudios, diseños y construcción del centro sacúdete, el CONTRATISTA debe desarrollar e implementar un Plan de Gestión Social y Reputacional (PGSR), de acuerdo con los lineamientos establecidos por FINDETER, en Calidad de Fideicomitente de la CONTRATANTE, para tal fin, los cuales se encuentran anexos al presente documento.

El propósito de esta gestión se encamina hacia el fortalecimiento del tejido social a través de estrategias informativas y de creación participativa, de manera tal que se promueva la apropiación y sostenibilidad del proyecto por parte de la comunidad, así como las acciones que potencien los beneficios y se minimicen los impactos sociales que puedan afectar el buen desarrollo del proyecto.

Para todos los efectos, cuando en este documento se hace referencia al CONTRATANTE, se entiende referido al Patrimonio Autónomo denominado. PATRIMONIO AUTÓNOMO FINDETER CENTROS SACÚDETE., constituido por FINDETER como Fideicomitente, en cumplimiento de lo establecido en el Contrato Interadministrativo No. 01012542021.

## **2.3. DESCRIPCIÓN DE LAS ETAPAS**

### **2.3.1. ETAPA I. ESTUDIOS, DISEÑOS, OBTENCIÓN DE LICENCIAS Y PERMISOS**

Consiste en la ejecución de todos los estudios técnicos y diseños para la construcción de un Centro Sacúdete (Tipo II) en Fusagasugá, Departamento de Cundinamarca, lote ubicado en la vereda la puerta Chinauta - Fusagasugá, incluyendo el trámite para la obtención de las licencias y permisos que apliquen teniendo en cuenta el alcance del proyecto y su correcto funcionamiento.

Los diseños y estudios técnicos se deben ejecutar de acuerdo con el anexo técnico que hace parte integral del presente proceso y lo aplicable para los Centros Sacúdete conforme a la NTC 4595-4596 planeamiento y diseño de ambientes para la educación inicial en el marco de la atención integral y en cumplimiento de las normas técnicas vigentes aplicables que regulen cada especialidad (RETIE, RETILAP, RAS vigente, NSR-2010, según aplique a diseños, etc.).

Durante esta etapa, el CONTRATISTA deberá tener en cuenta, entre otras cosas, las características topográficas y condiciones particulares del terreno optando por soluciones mediante las cuales se lleve a cabo un óptimo manejo del diseño técnico y arquitectónico dejando en este último en la medida de lo posible, elementos de identidad cultural propias de la región.

**Nota: En el valor total de la oferta incluye los estudios y diseños para la construcción de SISTEMA INTEGRADO DE TRATAMIENTO DE AGUAS RESIDUALES PTAR de acuerdo con los parámetros exigidos por la Autoridad competente. Así mismo los permisos que sean exigidos y apliquen para la construcción de esta.**

Este proyecto requiere el trámite de permisos ante la Autoridad Ambiental:

Como alcance general, los diseños del sistema de tratamiento de aguas residuales serán realizados al nivel de detalle requerido para pasar a la etapa de construcción (diseños definitivos de todos los procesos de la planta, las obras de empalme entre el alcantarillado y la planta y sus obras de vertimiento). Además, el diseño debe contemplar los sistemas de control, sistemas eléctricos, proceso óptimo de operación de la planta, los manuales operativos y los programas de puesta en marcha y todos sus costos, los cuales deben ser reflejados en el presupuesto para la etapa de construcción. Además, como productos de esta etapa, el contratista también deberá tramitar y entregar la totalidad de los permisos que se requieran para la implementación y funcionamiento del sistema de tratamiento, entre los que se encuentran:

- Permiso de Vertimientos de acuerdo con las disposiciones de la autoridad ambiental correspondiente, el cual deberá contar con la caracterización de conformidad con la norma de vertimientos existente, la evaluación ambiental en los términos exigidos en la norma y el Plan de Gestión del Riesgo para el manejo de los mismos.
- Permiso de ocupación del cauce, Licencia de construcción del sistema y demás permisos o licencias que sean requeridos.
- Totalidad de las pruebas y ensayos necesarios, previos y posteriores a la implementación del sistema de tratamiento, en los términos y periodicidad establecidos en la normatividad vigente y determinados por la autoridad ambiental competente para el arranque y la estabilización del sistema. Con estas pruebas y ensayos se verificará el cumplimiento de los requisitos ambientales establecidos en la normatividad aplicable, y que deberán ser aprobados por la autoridad ambiental para dar recibo a satisfacción al sistema y las obras.

### **2.3.1.1. PRODUCTOS A DESARROLLAR Y ENTREGAR**

Los productos para desarrollar en la etapa I, serán los relacionados a continuación y descritos en el Anexo Técnico, en las recomendaciones mínimas de construcción, con el propósito de obtener como mínimo los siguientes entregables:

- a) Informe recopilación información.
- b) Esquema Básico
- c) Anteproyecto
- d) Proyecto Definitivo

Los ESTUDIOS Y DISEÑOS deberán dar cumplimiento a la normatividad vigente cumplir las determinaciones previas realizadas por la INTERVENTORÍA en cada una de las entregas parciales y en la definitiva. Para lo cual deberá realizar las siguientes actividades:

- Elaborar la estructura de desarrollo y aplicación de la metodología del proyecto.
- Coordinar con la INTERVENTORÍA y FINDETER, en Calidad de Fideicomitente de la CONTRATANTE, la elaboración, desarrollo y entrega de los productos de la Etapa I, la forma en la que deberán ser presentados los estudios técnicos, diseños integrales objeto del contrato.
- Fijar los lineamientos de interacción entre los profesionales de las diferentes áreas que intervendrán en los proyectos.
- Controlar la Calidad, exactitud y tiempos para cada entregable.

- Conocer todos los aspectos del proyecto y garantizar la precisión e interacción de todos los componentes del mismo.
- Coordinar con la INTERVENTORÍA y FINDETER, en Calidad de Fideicomitente de la CONTRATANTE, la estructuración, articulación y traslape de los Estudios y Diseños técnicos en las Etapas de elaboración, desarrollo y entrega.
- Prever el tiempo necesario para la revisión de los estudios técnicos, ajustes a diseños o diseños integrales, con el objeto de contar con toda la documentación necesaria al inicio de la etapa de construcción.
- Revisión previa a la presentación a la INTERVENTORÍA y FINDETER, en Calidad de Fideicomitente de la CONTRATANTE, de la totalidad de los estudios técnicos, diseños integrales elaborados por cada uno de los especialistas.
- Revisar y verificar los alcances y entregables de cada uno de los especialistas con el fin de hacer las presentaciones de forma completa a FINDETER, en Calidad de Fideicomitente de la CONTRATANTE y a la INTERVENTORÍA en las reuniones de avance de la ejecución de los ajustes y complementación a estudios técnicos y diseños integrales.
- Coordinación 2D y 3D de los planos técnicos entre sí y de éstos con los arquitectónicos, para lograr una total correspondencia de todos los estudios.
- Coordinación en 3D de la totalidad de los Estudios y Diseños, para garantizar la correspondencia de las diferentes instalaciones técnicas con la arquitectura y la estructura y evitar la sobre posición de redes y tuberías en obra.
- Verificar todo tipo de normativa vigente que aplique a los proyectos e implementarlas cuando se requiera.

Estudios y diseños para la construcción de un SISTEMA INTEGRADO DE TRATAMIENTO DE AGUAS RESIDUALES - PTAR de acuerdo con los parámetros exigidos por la Autoridad competente y los permisos que sean exigidos para su implementación y la construcción de la misma.

Los proyectos definitivos deberán incluir entre otros los siguientes trabajos:

- a. Planos de localización, plantas, cortes, elevaciones, cubiertas, etc., a escalas adecuadas.
- b. Planos detallados de carpintería, obras metálicas, decorados fijos, escaleras, baños, prefabricados, cortes de fachadas, enchapados, cielorasos, pisos, etc., sin incluir la elaboración de planos de taller, pero si su oportuna revisión, aprobación y coordinación. Se entiende por planos de taller aquellos que elabora el fabricante para la manufactura del objeto de su contrato.
- c. Esquemas de desagües, iluminación, instalaciones técnicas, como de aire acondicionado y otras similares, que requieren solución arquitectónica, incluye los cálculos y planos de ingeniería de estas.
- d. Especificaciones detalladas que complementen los planos arquitectónicos descritos e indiquen los materiales que deben usarse y su forma de aplicación.
- e. Los proyectos Arquitectónico deberá estar en Coordinación con los planos técnicos, para lograr una total correspondencia de todos los estudios.
- f. En los planos arquitectónicos se deben incluir las obras exteriores necesarias para la operación del edificio o del conjunto de edificios, a saber: peatonales, accesos, jardines (sólo su localización), parqueos, juegos (sólo su localización) y servicios comunales (cuando son exteriores se cobran por aparte).
- g. Estudios y diseños para la construcción de un SISTEMA INTEGRADO DE TRATAMIENTO DE AGUAS RESIDUALES - PTAR de acuerdo con los parámetros exigidos por la Autoridad competente y los permisos que sean exigidos para su implementación y la construcción de la misma.
- h. Totalidad de las pruebas y ensayos necesarios, previos y posteriores a la implementación del sistema de tratamiento, en los términos y periodicidad establecidos en la normatividad vigente y determinados por la autoridad ambiental competente, necesarios para el arranque y la estabilización del sistema. Con estas pruebas y ensayos se verificará el cumplimiento de los requisitos ambientales establecidos en la normatividad aplicable, y que deberán ser aprobados por la autoridad ambiental para dar recibo a satisfacción al sistema y las obras.

Los Estudios Técnicos, los Diseños y las Especificaciones Técnicas, deben ser aprobados por la INTERVENTORÍA y deberán tener visto bueno de FINDETER, en Calidad de Fideicomitente de la CONTRATANTE.

Es importante contar con Especificaciones Técnicas adecuadas y lo suficientemente detalladas que reflejen una efectiva planeación y que aseguren el buen desarrollo de la obra y su entrega satisfactoria. Para las Especificaciones Técnicas se deben estudiar los costos, así como la consecución de los insumos y el acceso de estos en los municipios, pensando en optimizar recursos y en entregar una infraestructura de Calidad.

El CONTRATISTA está obligado a ejecutar los **ESTUDIOS Y DISEÑOS** necesarios, así como la entrega de la totalidad de planos de diseños y estudios descritos en el presente documento y en los documentos de la convocatoria, al igual que los correspondientes medios digitales, que requiera FINDETER, en Calidad de Fideicomitente de la CONTRATANTE.

Los estudios y diseños deben ser ejecutados, según sea el caso, para el correcto funcionamiento de Centro Sacúdete, teniendo en cuenta el Anexo Técnico que hace parte integral del presente proceso, los mismos, serán aprobados cuando cumplan con las especificaciones técnicas requeridas por FINDETER, en Calidad de Fideicomitente de la CONTRATANTE, satisfagan las necesidades del ICBF y cuenten con aprobación definitiva de la interventoría.

Durante esta etapa, el CONTRATISTA, deberá tener en cuenta, entre otras cosas, las características particulares de los terrenos, las alternativas de construcción, optando por soluciones mediante las cuales se lleve a cabo un óptimo manejo de los diseños técnicos y arquitectónicos.

Las herramientas que se emplearán para el desarrollo del proyecto se deberán ajustar a la utilización de medios informáticos, con la consecuente utilización del software necesario que aplique a cada especialidad, para posteriormente ser coordinadas de la siguiente manera: Planos Arquitectónicos y de ingeniería en 2D .DWG AutoCAD Planos Arquitectónicos y de ingeniería en 3D .DWG AutoCAD Coordinación 3D del proyecto .DWG, RVT, etc. AutoCAD - Revit Render e Imágenes del proyecto .JPG Varios; para la programación de intervención se empleará herramientas en formato \*.MPP en Software tipo MSPProject o similar; para el presupuesto de obra se emplearán herramientas en formato \*.XLS en Software tipo Excel o similar; para las presentaciones se empleará herramientas en formato \*.PPT, \*.PDF, \*.DOC en Software tipo MS Office, Acrobat o similares. No obstante, lo anterior, en caso de que FINDETER y/o el ICBF requieran la presentación de uno de los productos en un formato diferente, es obligación del contratista atender tal solicitud, y de la interventoría la respectiva revisión y aprobación.

Los estudios técnicos y a los diseños y especificaciones técnicas, deben ser aprobados por la Interventoría y recibidos por FINDETER, en Calidad de Fideicomitente de la CONTRATANTE, dada la aprobación de la interventoría.

Los estudios técnicos y los diseños serán aprobados cuando cumplan con las especificaciones técnicas requeridas por FINDETER, en Calidad de Fideicomitente de la CONTRATANTE, satisfagan las necesidades de la Entidad y cuenten con aprobación definitiva de la interventoría.

El Contratista deberá utilizar un software ágil y compatible con el actual software para el seguimiento y control de la ejecución del proyecto, el cual deberá permitir el uso compartido con la interventoría y FINDETER.

Dentro de la Etapa I del proyecto definitivos el CONTRATISTA, se compromete a entregar los productos relacionados a continuación y descritos en el Anexo Técnico:

<b>LISTA DE CHEQUEO PRODUCTOS DEFINITIVOS ETAPA I</b>	
1	Estudio de Normativa
2	Estudio de suelos.
3	Estudio topográfico (m <sup>2</sup> del predio).
4	Diseño arquitectónico, urbano y paisajístico (bajo criterios de normatividad vigente, bioclimática, sostenibilidad).
5	Memoria Descriptiva del alcance del proyecto.

LISTA DE CHEQUEO PRODUCTOS DEFINITIVOS ETAPA I	
6	Diseño estructural y de elementos no estructurales.
7	Diseño de redes hidrosanitarias. (incluye ejecución de pozo para extracción de agua cruda para riego, cuando aplique)
	Estudios, diseños y construcción y puesta en funcionamiento de un SISTEMA INTEGRADO DE TRATAMIENTO DE AGUAS RESIDUALES - PTAR de acuerdo con los parámetros exigidos por la Autoridad competente y sus conexiones.
	Diseño de red de gas (natural y/o propano)
	Diseño de red contraincendios. (incluye consulta de requisitos para obtener aval del cuerpo oficial de bomberos de la localidad, si se requiere)
8	Diseño de redes eléctricas (contemplando acometida principal, integrando al diseño eléctrico elementos que ayuden a la sostenibilidad del proyecto y el sistema de iluminación)
	Diseño de red de voz y datos (contemplando acometida principal)
9	Propuesta de tecnología de sostenibilidad para el ahorro y el aprovechamiento de energía. (En caso que aplique)
10	Propuesta de tecnología de sostenibilidad para ahorro de agua, aprovechamiento de aguas lluvias y manejo de aguas residuales. (En caso que aplique)
11	Propuesta de tecnología de sostenibilidad para manejo integral de residuos sólidos (basura). (En caso que aplique)
12	Presupuesto detallado de referencia (este presupuesto será utilizado únicamente como referencia, pero no constituye el presupuesto contractual del proyecto)
	Análisis de Precios Unitarios - APU (documentación utilizada como referencia y soporte del presupuesto)
	Cronograma de Actividades de la Obra.
	Memorias Cantidades de obra (tomado como producto de referencia).
	Especificaciones Técnicas de Construcción (conforme a lo solicitado en este proceso)
	Programación de Obra.
13	Plan de Manejo Ambiental
14	Plan de Manejo de Tránsito
15	Gestión con empresas de servicios públicos.
16	Lineamientos de Gestión Social y Reputacional.
17	Licencias de construcción, urbanismo y permisos
18	Balance de áreas manteniendo equilibrio presupuestal

Durante la primera etapa el CONTRATISTA debe diseñar y presentar un plan de gestión social y reputacional (PGS) para el proyecto, de acuerdo con los lineamientos establecidos por Findeter; así mismo debe implementar en su totalidad el componente de lectura territorial, ya que esta será la base sobre la cual se definan las demás actividades sociales del plan.

Este PGS debe proponer y definir las actividades, metodologías y productos entregables para cada uno de los siguientes componentes, se debe tener en cuenta los lineamientos establecidos por Findeter que se encuentran anexos:

1. Componente lectura territorial
2. Componente comunicación, divulgación y acompañamiento social
3. Componente mano de obra en la zona
4. Componente seguimiento y evaluación

Es indispensable que el proyecto, desde su PGS, asegure espacios y procesos de interacción comunitaria y/o ciudadana que beneficien el fortalecimiento del tejido social, así como el diálogo directo y multidireccional con los diferentes actores



interesados, impactados y/o beneficiarios, lo cuál debe ser concertado con los procesos de gestión social de otros proyectos y/o programas que se estén realizando, principalmente en el área de influencia.

Es necesario enfatizar con las comunidades y demás actores involucrados los diferentes momentos en que se encuentra el proyecto, de manera que se distinga esta etapa que es preliminar a la ejecución de obras, motivo por el cual el trabajo social tendrá carácter eminentemente preparatorio y de generación de condiciones favorables para el inicio de la obra. Posteriormente el PGS debe estar enfocado en las actividades constructivas y por último en la fase de puesta en marcha y/u operación según corresponda; no obstante durante cada una de estas etapas la gestión social se realizará respetando las apreciaciones y el relacionamiento con los diferentes grupos sociales beneficiados y/o impactados y actores institucionales.

Se debe tener en cuenta para las actividades de campo la posibilidad de requerir ejercicios de revisión, complementación y/o ajuste respecto a la metodología y alternativas de presencialidad y virtualidad; lo anterior en función de las disposiciones de distanciamiento social y demás medidas y/o condiciones establecidas por las autoridades territoriales debido al COVID-19 y demás afecciones respiratorias. Este ejercicio debe ser justificado según corresponda e identifique el contratista, recomiende la interventoría o soliciten los actores territoriales, comunitarios y/o ciudadanos.

**Nota:** Es necesario tener conocimiento de las zonas de intervención, para incluir en la valoración las determinantes de ubicación geográfica del proyecto, la logística a emplear, así como el trasiego de materiales y mano de obra de la región calificada y no calificada así como la necesidad y disponibilidad de servicios públicos como acueducto alcantarillado, energía y gas.

Evaluar el tipo de cimentación más recomendable o realizar recomendaciones del proceso constructivo y modelos estructurales más adecuados para las construcciones, los cuales deben ser consecuentes con las ubicaciones, con el equipo y maquinaria adecuada y disponible para las regiones, así como el cargue y descargue de materiales y personal en las zonas. El resultado de las visitas y su análisis debe ser presentado en informe respectivo con las evidencias y soportes necesarios.

### **2.3.1.2. Presentación de Informes**

De acuerdo con los entregables planteados en los estudios técnicos y los diseños integrales que se deben adelantar para el proyecto, EL CONTRATISTA deberá hacer entrega a la INTERVENTORÍA de un informe mensual de avance de los trabajos, en donde se consignen las Memorias y Especificaciones Técnicas de los paquetes arquitectónicos, estructurales, hidráulicos, eléctricos, geotecnia y demás consignados en este estudio previo y en las normas que se relacionan a continuación.

Este informe deberá ser entregado dentro de los tres (3) días siguientes al cumplimiento del mes vencido, para la entrega de estos informes y demás paquetes técnicos, el contratista deberá seguir las normas técnicas colombianas establecidas para tal efecto. Se deben cumplir entre ellas:

- NTC 1456
- NTC 5613
- NTC 4490
- NTC 1594
- NTC 1580
- NTC 1687
- NTC 1914
- Demás normativa vigente y aplicable.

Como cumplimiento de la responsabilidad en cada uno de los productos desarrollados en la Etapa I por parte de los profesionales, estos deben emitir la respectiva carta de responsabilidad adjuntando copia de su tarjeta profesional y cedula de ciudadanía.

#### **2.3.1.3. Aprobación de los Productos**

Dentro del plazo establecido para la etapa I y por lo menos con tres (3) semanas de anticipación a la terminación del plazo contractual del proyecto el CONTRATISTA deberá contar con la revisión y aprobación por parte de la INTERVENTORÍA y validación por parte de FINDETER, en Calidad de Fideicomitente de la CONTRATANTE, de los productos derivados del alcance de la etapa I. Acorde a lo anterior, es importante la coordinación de entrega de estos productos entre contratista e interventoría, garantizando que se aprueben dentro del plazo antes mencionado. De igual forma dentro del plazo contractual se adelantará el trámite y obtención de licencias y permisos.

**Nota:** Si como resultado del esquema arquitectónico aprobado por ICBF y FINDETER se generan cambios dentro de las áreas relacionadas como ítems de referencia, estas no tendrán incidencia en el plazo y presupuesto contractual definido para la etapa I. La modificación de las áreas deberá realizarse mediante otrosí, previo al inicio de la etapa II. En los casos que la modificación implique cambios en el plazo y en el presupuesto, se deberá suscribir por las partes la modificación correspondiente la cual deberá estar justificada jurídica, técnica y financieramente, de acuerdo con el procedimiento establecido para el efecto.

#### **2.3.1.4. Validación de los Diseños con el ICBF**

Dentro del plazo establecido para la Etapa I y previo a la solicitud de expedición de licencias y permisos requeridos, el SUPERVISOR designado por FINDETER será el encargado de remitir al supervisor designado por el ICBF para el contrato 1377 de 2022, los estudios y diseños aprobados por la INTERVENTORÍA, para que éste de un visto bueno sobre la información, con el fin de iniciar el proceso de expedición de licencias y permisos requeridos para la ejecución del proyecto.

Para ello, el ICBF tendrá un plazo máximo de ocho (8) días, para pronunciarse frente a los mismos, no podrá iniciarse el proceso de expedición de licencias y permisos requeridos sin el aval de este, si el ICBF no presenta observaciones en el tiempo estipulado, se entenderá que fueron aprobados los estudios y diseños y se continuará con la ejecución del contrato.

En caso de que el ICBF, realice observaciones al proyecto, el contratista dentro del plazo establecido para la Etapa I y previo a la solicitud de expedición de licencias y permisos, deberá hacer los ajustes correspondientes. Por lo tanto, este periodo deberá ser considerando dentro de la programación presentada por el contratista para la ejecución de la Etapa I.

#### **2.3.1.5. Expedición de Licencias y Permisos Requeridos para la Ejecución:**

Una vez validados los diseños, el CONTRATISTA está obligado a radicar todos los estudios, planos, memorias, ensayos, etc, debidamente aprobados, necesarios para tramitar y obtener la Licencia de Construcción, permiso de ocupación de espacio público, permiso de vertimientos y demás permisos ambientales de orden local y nacional para la instalación y puesta en funcionamiento del **EL SISTEMA INTEGRADO DE TRATAMIENTO DE AGUAS RESIDUALES – PTAR**, ante la Curaduría Urbana, Secretaría de Planeación, entidad urbanística competente, Corporación autónoma y demás entidades correspondientes; del mismo modo, está obligado a asistir a cualquier tipo de reunión que se cite con este fin y a responder, a su costa, los requerimientos de la Curaduría Urbana, Secretaría de Planeación, Corporación autónoma y/o demás entidades competentes, hasta obtener y entregar a FINDETER, en Calidad de Fideicomitente de la CONTRATANTE, la correspondiente Licencia de Construcción, Permiso de ocupación de espacio público, Permiso de Vertimientos debidamente ejecutoriados, incluyendo la Licencia de Urbanismo, Permiso de ocupación de espacio público si a ello hubiere lugar y demás permisos requeridos previa verificación por parte de la INTERVENTORÍA, para lo cual deberá realizar, entre otros los siguientes trámites:

- Radicación por parte del CONTRATISTA ante Curaduría Urbana, la Secretaría de Planeación Municipal o entidad urbanística competente, de los diseños, estudios y demás soportes técnicos y jurídicos necesarios para el trámite y expedición de la Licencia de Construcción pertinente, para la ejecución del proyecto.
- Radicación por parte del CONTRATISTA ante las empresas prestadoras de los servicios públicos en el municipio, de los diseños, estudios y demás soportes técnicos y jurídicos necesarios para el trámite y expedición de las viabilidades o factibilidades que permitan la conexión de los servicios públicos al proyecto, asegurando bajo su responsabilidad, la operatividad o funcionabilidad del proyecto.
- Radicación por parte del CONTRATISTA ante las autoridades ambientales del orden local o nacional (en caso de requerirse), para el trámite y expedición de las licencias, permisos o autorizaciones necesarios para la ejecución del proyecto.
- Radicación por parte del CONTRATISTA ante las autoridades ambientales del orden local o nacional para el trámite y expedición de las licencias, permisos o autorizaciones necesarios para EL SISTEMA INTEGRADO DE TRATAMIENTO DE AGUAS RESIDUALES – PTAR.

Los costos de las copias para adelantar el trámite serán a cargo del CONTRATISTA y los costos de las expensas y derechos de radicación será un costo reembolsable que se pagará al CONTRATISTA en el caso en que este trámite se realice ante la Curaduría urbana o Secretaría de Planeación según corresponda y tramites con expedición de Licencias o permisos con autoridades ambientales y/o corporaciones ambientales, con cargo a los recursos del contrato interadministrativo No. 01012542021.

En cualquiera de los casos anteriores, EL CONTRATISTA será quien adelantará bajo su total responsabilidad y dentro del plazo establecido en su cronograma de trabajo, sin que supere el plazo para la Etapa I, los trámites para obtener la licencia de construcción o demás permisos ante las entidades competentes.

LA CONTRATANTE no reconocerá por ningún motivo mayores permanencias del plazo de ejecución de la Etapa I, ni valores adicionales a los establecidos en el Contrato, en caso de suceder, el CONTRATISTA asumirá los costos adicionales tanto de obra como de INTERVENTORÍA.

En caso en que, durante la ejecución del contrato se requiera el trámite de algún tipo de licencia o permiso adicional, será responsabilidad del CONTRATISTA adelantar las gestiones necesarias y obtención de los mismos ante las autoridades competentes que permitan el desarrollo normal del contrato y de las obras.

### **2.3.2. ETAPA II. EJECUCIÓN DE OBRA**

Consiste en la construcción de un Centro Sacúdete (TIPO II), de acuerdo con los estudios y diseños producto de la Etapa I, basados en los requerimientos de las áreas del programa arquitectónico elaborado por ICBF, así como en el Anexo Técnico. Estos deben estar debidamente aprobados por las entidades que intervengan con el desarrollo del proyecto (empresas de servicios públicos, entidades del orden territorial, corporaciones ambientales, etc).

Las obras que se ejecutarán en la Etapa II deberán ser completamente funcionales e integrales, por lo cual el CONTRATISTA, desde la Etapa I, deberá contemplar la totalidad de las obras de ingeniería para su funcionalidad y entrega a completitud con el lleno de los requerimientos técnicos y especificaciones contratadas.

Para la presentación de la oferta se debe considerar el transporte aéreo, fluvial y terrestre (cuando se requiera) con los requerimientos que implique como centro de acopio, cargue y descargue, entre otros.

Se busca que los proyectos, sean un espacio diseñado de acuerdo con los estándares y las especificaciones dadas en el Anexo Técnico y recomendaciones mínimas de construcción que facilite su ejecución, mediante la implementación de un

sistema constructivo que responda a las necesidades técnicas, cumpliendo la NSR 10, NTC 4599 – 4699 Y demás normas técnicas aplicables, permitiendo adaptarse a las condiciones físicas y bioclimáticas de los sitios donde se desarrollará el proyecto; contemplando materiales de fácil transporte, rapidez en la ejecución y de posterior facilidad o mínimo mantenimiento. Los sistemas constructivos propuestos deberán utilizar materiales de excelente Calidad, garantizando su durabilidad, buen funcionamiento durante su vida en servicio y fácil y/o mínimo mantenimiento.

Los equipamientos básicos de los Centros Sacúdete se deben ejecutar de acuerdo con los estudios, diseños y lineamientos definidos en la Etapa I.

El CONTRATISTA, deberá ejecutar las obras de iluminación de todos los espacios del proyecto: que garanticen el correcto y adecuado funcionamiento del sistema de iluminación, conforme al Anexo Técnico y programa arquitectónico, dentro de las obras a desarrollar se incluye:

- Red de Media/baja tensión según diseños y normas aplicables.
- Iluminación del proyecto según diseños y normas aplicables.
- Drenaje del proyecto según diseños y normas aplicables.
- Suministro e instalación de un transformador nuevo con la capacidad suficiente de acuerdo con las necesidades definidas en los diseños eléctricos y normas aplicables.
- Instalaciones Eléctricas según NTC 2050, RETIE y RETILAP.

Para esta Etapa, el CONTRATISTA deberá realizar todas las actividades necesarias y suministrar, transportar e instalar todos los insumos, materiales y demás elementos requeridos para el correcto y adecuado funcionamiento de cada una de las obras y espacios contemplados en los proyectos.

Con lo anterior, se busca contar con un proyecto diseñado y construido de acuerdo con los estándares y las normativas establecidas para este tipo de infraestructura.

Durante esta segunda etapa el contratista debe dar continuidad a la gestión social la cual se realiza mediante el PGSR presentado y aprobado anteriormente. Es importante garantizar el desarrollo e implementación de este plan teniendo presente que durante la ejecución del contrato existe la posibilidad de revisar, complementar y/o ajustar las metodologías, los procesos de convocatoria, la estrategia de comunicación y también el relacionamiento con los diferentes grupos de interés respecto a las modalidades de atención tanto presenciales como virtuales. Lo anterior en función de las disposiciones, recomendaciones y decisiones de distanciamiento social y demás medidas y/o condiciones establecidas por las autoridades territoriales debido al COVID-19; este ejercicio debe ser justificado según corresponda e identifique el CONTRATISTA, recomiende la INTERVENTORÍA, FINDETER o el cliente, o sea solicitado por los actores territoriales y/o comunitarios.

#### **2.3.2.1. Recibo del Predio para la Ejecución de la Obra**

El CONTRATISTA, conjuntamente con la INTERVENTORÍA, posterior a la suscripción del acta de inicio o emisión de la orden de inicio del contrato y dentro de los tres (3) días siguientes, procederá a recibir los predios en los que se van a ejecutar las obras. De este procedimiento se deberá dejar constancia mediante actas escritas, que contenga como mínimo lo siguiente:

- Ficha técnica del estado de las construcciones existentes, en caso de que aplique.
- Registro fotográfico.
- Dejar marcadores físicos, mediante los cuales se puedan determinar las construcciones existentes especialmente con respecto a: los niveles y condiciones de alineamiento y vertical de las mismas.

#### **2.3.2.2. Demoliciones**

En caso de que se requieran ejecutar demoliciones, para su ejecución se deberán realizar las siguientes actividades conjuntamente entre el CONTRATISTA, la INTERVENTORÍA y FINDETER:

- Definir el inventario de elementos a retirar, en el cual se especifique como mínimo: Descripción del elemento y de las razones para su demolición, así como del procedimiento que se adelantará, de tal manera que no se produzcan daños en las estructuras adyacentes. Cantidad del material de demolición, destino o disposición final (se debe definir con cada municipio la disposición de los escombros, a la escombrera municipal o al lugar que se determine para ello).
- Registro fotográfico del procedimiento desde su inicio hasta su finalización.
- Acta de Autorización de la INTERVENTORÍA y FINDETER, en Calidad de Fideicomitente de la CONTRATANTE para proceder con la demolición o el retiro, suscrita por las partes.
- Las demás especificaciones sobre la demolición están contempladas en el anexo técnico y programa arquitectónico.

En el caso de las demoliciones de placa en concreto armado de hasta 0.3 m de espesor, se realizará con retroexcavadora con martillo rompedor y equipo de oxicorte, incluye carga mecánica sobre camión o contenedor, carga mecánica sobre volqueta para retiro y disposición en sitio autorizado, toda vez que están valoradas en el presupuesto estimado.

### 2.3.2.3. Ejecución de la Obra

El CONTRATISTA deberá:

- Ejecutar las obras según las especificaciones señaladas en el Anexo Técnico, programa arquitectónico, así como la NTC 4599 – 4699.
- Ejecutar las obras correspondientes de acuerdo con la programación y dentro del plazo de la etapa.
- Ejecutar las obras de acuerdo con las normas vigentes aplicables.
- Ejecutar las obras, tanque de almacenamiento de agua potable y tanque de almacenamiento de red contra incendio si se requiere; equipos requeridos para el suministro de agua y la descarga al emisario final o disposición final de aguas negras y grises; tanques y equipos de la red de incendio que aplique; cuartos técnicos y equipos requeridos para el correcto funcionamiento de la infraestructura
- Construcción de soluciones individuales para el tratamiento de aguas servidas y lluvia, en casos donde no exista sistema de alcantarillado a menos de 200 m, se deberá garantizar SISTEMA INTEGRADO DE TRATAMIENTO DE AGUAS RESIDUALES - PTAR. Por lo anterior, el valor del presupuesto de la Etapa II, incluye la construcción del SISTEMA INTEGRADO DE TRATAMIENTO DE AGUAS RESIDUALES – PTAR aprobado por la autoridad ambiental y de acuerdo con los parámetros descritos por el permiso requerido.
- Ejecutar los diseños del sistema de tratamiento de aguas residuales y serán realizados al nivel de detalle requerido para pasar a la etapa de construcción (diseños definitivos de todos los procesos de la planta, las obras de empalme entre el alcantarillado y la planta y sus obras de vertimiento). Además, la construcción debe contemplar los sistemas de control, sistemas eléctricos, proceso óptimo de operación de la planta, los manuales operativos y los programas de puesta en marcha y todos sus costos, los cuales deben ser reflejados en el presupuesto para la etapa de construcción.
- El contratista también deberá tramitar y realizar la totalidad de las pruebas y ensayos necesarios, previos y posteriores a la implementación del sistema de tratamiento, en los términos y periodicidad establecidos en la normatividad vigente y determinados por la autoridad ambiental competente, necesarios para el arranque y la estabilización del sistema. Con estas pruebas y ensayos se verificará el cumplimiento de los requisitos ambientales establecidos en la normatividad aplicable, y que deberán ser aprobados por la autoridad ambiental para dar recibo a satisfacción al sistema y las obras.
- Implementar los frentes de trabajo necesarios para la ejecución de las obras dentro del plazo contractual con el personal mínimo indicado.

- Entregar la infraestructura apta para su uso, es decir, con la totalidad de conexiones a servicios públicos listas y funcionando. (acueducto, alcantarillado, energía y gas).

#### **2.3.2.4. Normatividad Aplicable**

Se enumera a continuación parte de la normativa técnica aplicable que, debe ser tenida en cuenta para la ejecución y desarrollo del proyecto por parte del CONTRATISTA y objeto de seguimiento por parte de la INTERVENTORÍA (las que apliquen de acuerdo con el objeto del contrato):

- Ley 388 de 1997, Ley de Desarrollo Territorial y demás normas que la modifiquen y/o reglamenten.
- Resolución 0631 de 2015 reglamenta el artículo 28 del Decreto 3930 de 2010 y actualiza el Decreto 1594 de 1984 - Vertimientos y Reúso de Aguas Residuales
- Resolución 0330 de 2017 expedida por el Ministerio de Vivienda, Ciudad y Territorio “Por la cual se adopta el Reglamento Técnico para el Sector de Agua Potable y Saneamiento Básico – RAS y se derogan las resoluciones 1096 de 2000, 0424 de 2001, 0668 de 2003, 1459 de 2005, 1447 de 2005 y 2320 de 2009”
- RAS. Sistemas de Recolección y Evacuación de Aguas Residuales Domésticas y Aguas Lluvias Ley 1454 de 2011, Ley de Ordenamiento Territorial y demás normas que la modifiquen y/o reglamenten.
- Norma vigente con relación al “Plan de ordenamiento Territorial” del municipio, previo a la radicación del proyecto para los tramites de obtención de la licencias o permisos.
- Ley 400 de 1997, Reglamento colombiano de Construcciones Sismo Resistentes y aquellas normas que la modifiquen o desarrollen.
- NSR-10 y sus decretos reglamentarios, complementarios y cualquier otra norma vigente que regule el diseño y construcción sismo resistente en Colombia.
- Ley 361 de 1997 “por la cual se establecen mecanismos de integración social de las personas con limitación y se dictan otras disposiciones” y aquellas normas que la modifiquen o desarrollen, en lo que resulte aplicable al presente proyecto. NTC. 4144, NTC. 4201, NTC. 4142, NTC. 4139, NTC. 4140, NTC. 4141, NTC. 4143, NTC. 4145, NTC. 4349, NTC. 4904, NTC. 4960.
- Ley 1618 de 2013 y disposiciones vigentes para garantizar el pleno ejercicio de los derechos de las personas con discapacidad.
- Legislación de Seguridad Industrial Salud Ocupacional. Análisis y aplicación de las normas de Construcción y Adecuación en Salud Ocupacional, según Resolución 2400 de 1979 y demás normas que modifiquen y/o reglamentan.
- Normas INVIAS para rellenos granulares y especificaciones de pavimentos. (en casos que aplique)
- Tránsito (disposiciones vigentes para el impacto de tráfico, vehículos y maquinaria de obra).
- Normas de Salubridad (entre otras: ley 09 de 1979, NTC 920-1 de 1997, NTC 1500 de 1979, NTC 1674 de 1981, NTC 1700 de 1982).
- Normas Ambientales: Ley 373 de 1997 relativa al Uso eficiente y racional del agua, Decreto 1753 de 1994, Decreto 2041 de 2014 y GTC 24 de 1989 y demás normas que la modifiquen y/o reglamenten.
- Decreto 1575 de 2007 por el cual se establece el Sistema para la Protección y Control de la Calidad del Agua para Consumo Humano y demás normas que lo modifiquen.
- Aplicación de normas ambientales, gestión ambiental y manejo de residuos.
- Reglamentación de manejo ambiental y recursos hídricos. Legislación ambiental municipal y nacional.
- Emisiones atmosféricas, Decreto 948 del 5 de junio de 995, proferida por el Ministerio de Ambiente, Vivienda y Desarrollo Territorial, relativo a las normas de prevención y control de la contaminación atmosférica y la protección de la Calidad del aire y demás normas que lo modifiquen y/o reglamenten la materia.
- NFPA 101 Código de Seguridad Humana
- Resolución 2413 del 22 de mayo de 1979, proferida por el Ministerio del Trabajo y Seguridad Social, Reglamento de Higiene y seguridad en la construcción y demás normas que lo modifiquen.

- Resolución 1409 de julio 23 de 2012, reglamento de seguridad de trabajo en alturas y demás normas que lo modifiquen.
- Resolución 627 del 7 de abril de 2006, proferida por el Ministerio de Medio Ambiente, por la cual se establece la norma nacional de emisión de ruido y ruido ambiental y demás normas que lo modifiquen.
- Normas NFPA-NEC y Código Nacional de Incendios.
- Reglamento técnico del sector de agua potable y saneamiento básico - RAS.
- Código colombiano de fontanería NTC-1500.
- NORMAS AISC, AISI.
- Código para suministro y distribución de agua para extinción de incendios en edificaciones, NTC-1669.
- Normativas ASHRAE referentes a eficiencia energética (90.1) y confort térmico (62.1).
- Código Eléctrico Nacional, norma NTC 2050.
- Reglamento técnico vigente de instalaciones eléctricas Resolución No. 18 0398 de 7 de abril de 2004 expedida por el Ministerio de Minas y Energía (RETIE).
- Las normas vigentes de la empresa de energía encargada del suministro y control de la energía.
- Reglamento técnico de instalaciones eléctricas, RETIE y NTC 2050, Reglamento Técnico de Iluminación y Alumbrado Público RETILAP
- Normas de las empresas locales de servicios públicos o con las que se proveerá los servicios.
- Legislación de tránsito vehicular y peatonal
- Normatividad vigente a nivel nacional para la movilización de maquinaria y equipo pesado expedido por la entidad competente según el tipo de obra, por la entidad competente.
- Norma NTC 2505 y demás Normas Técnicas de las empresas prestadoras de los servicios.
- Estudio de micro zonificación sísmica del lugar donde se desarrollará el proyecto.
- Demás normas aplicables para los diferentes aspectos del proyecto de acuerdo con las particularidades del diseño y construcción del mismo, determinadas por factores del entorno (localización del proyecto) y su regulación específica.
- Decreto nacional 1285 de 2015 (junio 2015): Por el cual se modifica el Decreto 1077 de 2015.
- Resolución 0549 de 2015 (julio 2015): Por la cual se reglamenta el Capítulo 1 del Título 7 de la parte 2, del Libro 2 del Decreto 1077 de 2015, en cuanto a los parámetros y lineamientos de construcción sostenible y se adopta la Guía para el ahorro de agua y energía en edificaciones.
- Documento Anexo Técnico y programa arquitectónico suministrado por FINDETER.
- Cartilla de Andenes de vigente (Decreto 561-15). Cuando el municipio no cuenta con reglamentación al respecto
- Norma Técnica Colombiana NTC 5610 – “Accesibilidad de las personas al medio físico. Señalización táctil”.
- Norma Técnica Colombiana NTC 6047 – “Accesibilidad al medio físico, espacios de servicio al ciudadano en la administración pública”
- Norma Técnica Colombiana NTC 4109 – “Prefabricados de Concreto. Bordillos, Cunetas y Tope llantas de Concreto”.
- NTC 4595 – 4596 planeamiento y diseño de Instalaciones y ambientes escolares.
- NFPA 13 Norma para sistemas de sprinklers, cuando haya lugar.
- NFPA 14 Norma para sistemas de columnas de agua y gabinetes contra incendio.
- NFPA 20 Norma para bombas centrifugadas contra incendios.
- NFPA 72 Código para sistemas de alarma contra incendio.
- Circular conjunta 001 del 11 de abril de 2020.
- Las demás normas aplicables a la tipología de proyecto.
- Reglamentación exigida por la autoridad ambiental para los SISTEMA INTEGRADO DE TRATAMIENTO DE AGUAS RESIDUALES – PTAR y demás entidades competentes.

#### **2.3.2.5. Plan de Seguridad Industrial y Salud Ocupacional**

Para dar inicio con la obra el contratista deberá entregar el correspondiente plan de seguridad industrial y salud ocupacional para la ejecución de las mismas. Este Plan será de estricto cumplimiento por parte del contratista, y seguimiento por parte de la Interventoría, debe contener todas las actividades y lineamientos requeridos procurando controlar los riesgos que atentan contra la salud de todo el personal que ejecutará la obra, por medio de la aplicación de sistemas de trabajo que prioricen el principio de la prevención.

Como mínimo deberá incluir lo siguiente:

1. Medicina preventiva y de trabajo.
  - a. Examen de ingreso
  - b. Examen retiro
2. Higiene industrial.
  - a. Estudios del puesto de trabajo.
  - b. Identificación de los factores de riesgos mediante mediciones ambientales.
  - c. Programas para manejo e implementación de las medidas de control.
  - d. Evaluación de los factores de riesgos con base en los límites permisibles.
  - e. Realización de la investigación y análisis de enfermedades profesionales de origen higiénico.
3. Seguridad industrial.
  - a. Programa de inducción.
  - b. Visitas de inspección.
  - c. Elaboración y establecimiento de normas de higiene y seguridad para los diferentes trabajadores.
  - d. Planes de emergencia.
  - e. Análisis del panorama de riesgos.
  - f. Programas de manejo de residuos peligrosos.
  - g. Programas de orden, limpieza y aseo.
  - h. Dotación de elementos de protección personal.
  - i. Investigación de accidentes.

Este documento debe incluir además las medidas generales y específicas de protocolos de bioseguridad en cumplimiento de las directrices y normas municipales, distritales, nacionales y demás normas que la modifiquen, amplíen o complementen en el marco de la prevención, y en la medida en que continúe vigente la declaratoria de emergencia durante la ejecución del proyecto o se declare una nueva.

Es importante precisar que, el contratista deberá incluir a todo el personal de obra y de interventoría para el cumplimiento del Plan de Aplicación de Protocolo de Seguridad en la Obra – PAPSQ.

En todo caso el plan de seguridad industrial y salud ocupacional deberá ser elaborado por el contratista, y revisado y aprobado por la interventoría del contrato, garantizando el cumplimiento de toda la normatividad vigente que se aplique en la materia.

#### **2.3.2.6. Plan de Aseguramiento de Calidad**

El contratista deberá presentar para aprobación de la interventoría y su correspondiente implementación, el plan de aseguramiento de Calidad para el contrato, el cual debe tener los siguientes componentes mínimos:

- a. Alcance
- b. Elementos de Entrada del Plan de Calidad
- c. Objetivos de la Calidad
- d. Responsabilidades de la Dirección
- e. Control de documentos y datos
- f. Control de registros



- g. Recursos:
  - Provisión de recursos
  - Materiales
  - Recursos humanos
  - Infraestructura y ambiente de trabajo
- h. Requisitos
- i. Comunicación con el Cliente
- j. Construcción y desarrollo de obras:
  - Proceso de construcción y desarrollo
  - Control de cambios del proyecto frente a diseños y presupuesto.
- k. Compras
- l. Producción y prestación del servicio
- m. Identificación y trazabilidad
- n. Propiedad del cliente
- o. Preservación del producto
- p. Control de producto no conforme
- q. Seguimiento y medición
- r. Auditoria

#### **2.3.2.7. Programas Complementarios**

Elaborar los programas complementarios de los siguientes aspectos para la ejecución de las obras:

- a. Programa de seguridad industrial.
- b. Programa de salud ocupacional.
- c. Programa de manejo de tráfico.
- d. Programa de Compras y entrega de insumos.
- e. Programa de Gestión Social, manejo ambiental y Reputacional
- f. Los demás que se requieran.

#### **INEXISTENCIA DE ESTUDIOS Y DISEÑOS**

El presente proyecto no cuenta con estudios o diseños realizados previamente referentes a la construcción del CENTRO SACÚDETE (TIPO II) UBICADO EN FUSAGASUGÁ, DEPARTAMENTO DE CUNDINAMARCA.

#### **3. LOCALIZACIÓN DEL PROYECTO**

El predio propuesto para la construcción del Centro Sacúdete se ubica en zona rural del municipio de Fusagasugá Cundinamarca, específicamente en el corregimiento de Chinauta, “vereda la puerta”.

<b>FUSAGASUGÁ - CUNDINAMARCA</b>
----------------------------------



**Imagen No. 1 Ubicación de Fusagasugá en el mapa de Colombia**

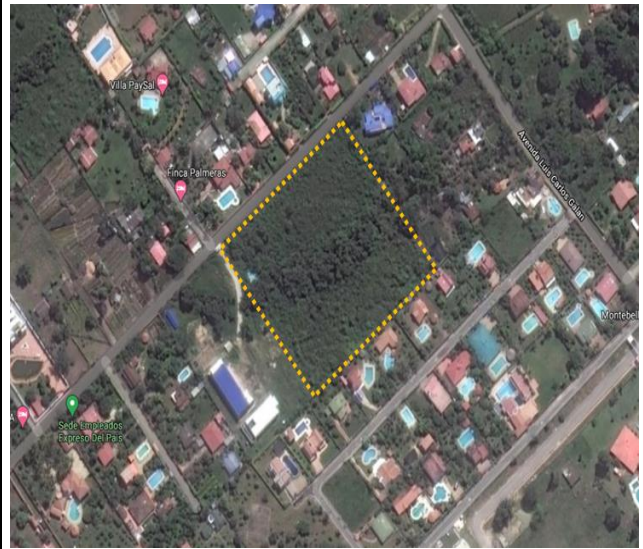

**Fotografía No. 1 Área propuesta para implantar el proyecto - Zona punteada en amarillo**

**CONOCIMIENTO DEL SITIO DEL PROYECTO:**

Será responsabilidad del proponente conocer las condiciones del sitio de ejecución del proyecto y actividades a ejecutar, para ello el proponente podrá hacer uso de los programas informáticos y las herramientas tecnológicas disponibles, teniendo como puntos de referencia la siguiente dirección:

MUNICIPIO	DEPARTAMENTO	DIRECCIÓN
Fusagasugá	Cundinamarca	Lote ubicado en zona rural en la “vereda la puerta” Chinauta - Fusagasugá, Departamento de Cundinamarca.

En consecuencia, correrá por cuenta y riesgo de los proponentes, inspeccionar y examinar el lugar donde se proyecta realizar los trabajos, actividades, obras, los sitios aledaños y su entorno e informarse acerca de la naturaleza del terreno, la forma, características, accesibilidad del sitio, disponibilidad de canteras o zonas de préstamo, así como la facilidad de suministro de materiales e insumos generales. De igual forma, la ubicación geográfica del sitio del proyecto, historial de comportamiento meteorológico de la zona y demás factores que pueden incidir en la correcta ejecución del proyecto.

Con la presentación de la propuesta, el proponente declara que conoce de manera integral todas las condiciones del sitio de ejecución del proyecto, las actividades a ejecutar y las circunstancias legales, técnicas, ambientales, económicas y sociales para el desarrollo del proyecto, en especial aquellas que puedan afectar la ejecución de las actividades y/o del proyecto e influir en el cálculo del valor de la propuesta. Por lo tanto, el desconocimiento de estos aspectos no servirá de excusa válida para posteriores reclamaciones.

**4. ACTAS DEL CONTRATO**

**4.1. ACTAS DE INICIO O EMISIÓN DE LA ORDEN DE INICIO GENERAL DEL CONTRATO**

El CONTRATISTA, la INTERVENTORÍA y/o SUPERVISOR según corresponda, deben suscribir el acta de inicio o se deberá emitir orden de inicio del contrato, las cuales deben contener, entre otros aspectos los siguientes:

1. Lugar y fecha de suscripción del acta u orden de inicio.
2. Nombre e identificación completa de los intervinientes
3. Plazo del contrato
4. Fecha de Terminación prevista.
5. Valor total del contrato.
6. Información del CONTRATISTA e INTERVENTOR.

Los siguientes requisitos de ejecución deberán ser entregados a la INTERVENTORÍA en un plazo no mayor a TRES (3) DÍAS posteriores a la suscripción del contrato:

1. Programa detallado para la ejecución de la Etapa I y programa general para la Etapa II.
2. Personal del CONTRATISTA para aprobación del interventor Programa detallado del recurso humano requerido para la ejecución de los trabajos y de suministro de compra y entrega de insumos.
3. Flujo de inversión del contrato.
4. Garantías para revisión de la interventoría y aprobación de la contratante.
5. Afiliación a la seguridad social integral.
6. Verificación de los formatos de la Oferta Económica discriminada

**Nota 1:** Legalizado el contrato, el CONTRATISTA deberá suscribir el Acta de Inicio dentro de los TRES (3) días siguientes. Si vencidos los plazos para la suscripción del acta de inicio y cumplidos los requisitos de ejecución, no se firma el documento por causa injustificada, la entidad podrá expedir la orden de inicio del contrato.

**Nota 2:** Una vez recibidos a satisfacción los productos de la Etapa I se podrá suscribir el acta de inicio para la etapa II. La suscripción de estas actas se considera como condición suspensiva del plazo contractual.

**Nota 3:** Se suscribirá un acta de inicio u orden de inicio para el proyecto por EL CONTRATISTA DE OBRA, la INTERVENTORÍA y/o SUPERVISOR según corresponda.

#### **4.2 ACTA DE TERMINACIÓN**

Vencido el plazo de ejecución del Contrato tanto de la Etapa I como de la Etapa II, contado a partir de la suscripción del Acta de inicio o emisión de la orden de Inicio de los proyectos, EL CONTRATISTA y el INTERVENTOR deberán suscribir las actas de terminación por Etapa, en la que se dejará constancia la terminación de todas las actividades por parte del CONTRATISTA.

**Nota:** Se suscribirá un acta de terminación para cada una de las etapas EL CONTRATISTA DE OBRA, la INTERVENTORÍA y el CONTRATANTE.

#### **4.3. ACTA DE RECIBO A SATISFACCIÓN DE LOS PRODUCTOS DE LA ETAPA I**

Una vez verificado y aprobado por parte de LA INTERVENTORÍA el contenido y los productos desarrollados de la Etapa I y se hayan realizado las recomendaciones y pronunciamientos por parte de FINDETER en calidad de Fideicomitente de la CONTRATANTE y el ICBF, se procederá al RECIBO A SATISFACCIÓN de los productos de la Etapa I. Vencido el plazo para la ejecución en la Etapa I contado a partir de la suscripción del ACTA DE INICIO u ORDEN DE INICIO del Contrato.

**Nota 1:** Se suscribirá un acta de recibo a satisfacción de los productos de la etapa I, por EL CONTRATISTA, la INTERVENTORÍA y/o SUPERVISOR según corresponda.

#### 4.4. ACTA DE ENTREGA Y RECIBO A SATISFACCIÓN DEL CONTRATO

Vencido el plazo de ejecución del Contrato contado a partir de la suscripción del acta de inicio u emisión de la orden de Inicio, el CONTRATISTA DE OBRA, deberá entregar la obra y demás productos del contrato, con el lleno de los requerimientos técnicos y condiciones de funcionalidad y operatividad. Del recibo por parte de la Interventoría se dejará constancia mediante Acta de Entrega y Recibo a satisfacción Final de la Obra, suscrita entre la sociedad fiduciaria vocera del Patrimonio Autónomo CONTRATANTE, el CONTRATISTA y el INTERVENTOR y/o SUPERVISOR según corresponda.

**Nota 1:** Se suscribirá un acta de entrega y recibo a satisfacción por cada etapa.

**Nota 2:** Para la entrega del proyecto el contratista deberá tener en cuenta la Guía de gestión de bienes del ICBF, en los numerales 4.3.3.1 y 4.3.3.2 en los ítems que aplique. (Esta guía será entregada por Findeter una vez se suscriba el acta de inicio)

#### 5. PLAZO DE EJECUCIÓN DEL CONTRATO

El plazo total del contrato es de OCHO (8) MESES, que se contabilizará a partir de la suscripción del acta de inicio o emisión de la orden de inicio del respectivo contrato.

El acta de inicio o emisión de la orden de inicio general del CONTRATO DE OBRA deberá firmarse o emitirse simultáneamente con el acta de inicio o emisión de la orden de inicio del CONTRATO DE INTERVENTORÍA, según lo establecido en los documentos y plazos de la presente convocatoria, previa aprobación de las pólizas respectivas y demás requisitos previos.

El incumplimiento en el plazo del contrato dará lugar a la aplicación de las cláusulas contractuales a que haya lugar, conforme a los atrasos reportados por la interventoría según la evaluación de la programación y cumplimiento del plazo de ejecución.

El plazo del contrato será uno solo, no obstante, a continuación, se describe el plazo de cada una de las Etapas del proyecto:

DESCRIPCIÓN	PLAZO DE EJECUCIÓN	PLAZO TOTAL
ETAPA I: Estudios y diseños, obtención de licencias y permisos.	Cuatro (4) meses*	<b>OCHO (8) MESES</b>
ETAPA II: EJECUCIÓN DE OBRA	Cuatro (4) meses	

El plazo de cada una de las etapas está determinado y delimitado con la suscripción de un acta de inicio y de terminación. En el plazo establecido para la Etapa I, contempla el plazo requerido para adelantar los trámites, subsanaciones y obtención de las licencias y permisos requeridos para la normal ejecución de las obras.

Los plazos se han determinado de acuerdo con el tiempo requerido para cada etapa. La distribución de plazos descrita anteriormente deberá tenerse en cuenta independientemente del momento de elaborar la propuesta económica.

El incumplimiento en el plazo individual establecido para cada etapa del proyecto dará lugar a la aplicación de las cláusulas contractuales a que haya lugar, conforme a los atrasos reportados por la INTERVENTORÍA según la evaluación de la programación y el cumplimiento del plazo de ejecución.

Se aprobará el inicio de la etapa II, una vez se dé cumplimiento a las siguientes condiciones:

1. Acta de entrega y recibo a satisfacción de los productos de la Etapa I del proyecto, debidamente suscrita por EL CONTRATISTA, la INTERVENTORÍA y/o SUPERVISOR según corresponda.
2. Licencia de construcción expedida y ejecutoriada, licencia de reconocimiento por parte de la Curaduría Urbana o entidad que corresponda.
3. Permisos que se requieran para la ejecución de las obras.
4. Los estudios y diseños deben estar debidamente aprobados por las entidades que intervengan con el desarrollo del proyecto (empresas de servicios públicos, entidades del orden territorial, corporaciones ambientales, etc.).
5. Los estudios y diseños del SISTEMA INTEGRADO DE TRATAMIENTO DE AGUAS RESIDUALES – PTAR aprobado por la autoridad ambiental y de acuerdo con los parámetros descritos por el permiso requerido. Así mismo la aprobación por parte de Interventoría para el desarrollo de la misma en la Etapa II.
6. Una vez se apruebe por parte de la interventoría del Contrato, las hojas de vida del personal mínimo exigido para la ejecución de la Etapa II del contrato, si se presentará algún cambio del personal aprobado requisito para la suscripción del acta de inicio.

LA CONTRATANTE no reconocerá por ningún motivo mayores permanencias, mayores cantidades ni valores adicionales a los establecidos en el Contrato.

\* Dentro del plazo estipulado para la Etapa I, el CONTRATISTA, será el responsable del trámite y obtención de las licencias y permisos aplicables al proyecto. Por lo tanto, es responsabilidad del CONTRATISTA adoptar los procedimientos y planes pertinentes que le permitan planificar dicha situación, prever sucesos de dicha naturaleza e incluir en su estructura de costos este procedimiento, esta situación es aceptada por el CONTRATISTA con la presentación de la propuesta y la posterior suscripción del contrato.

De igual manera, deberá contemplar todas y cada una de las actividades que se requieran ejecutar con el fin de garantizar la funcionalidad y operatividad de la infraestructura, como son adecuaciones de lote, rellenos, estructuras de contención, acometidas de servicios públicos, cerramientos, paisajismo, urbanismo y todas aquellas obras que surjan dentro de la Etapa del diseño dando cumplimiento a los requerimientos mínimos contemplados en el Anexo Técnico y programa arquitectónico.

## **6. ANÁLISIS DE LAS CONDICIONES ECONÓMICAS DEL CONTRATO**

### **6.1. METODOLOGÍA DE CÁLCULO – PRESUPUESTO ESTIMADO (PE)**

#### **6.1.1. ETAPA I. ESTUDIOS, DISEÑOS, OBTENCIÓN DE LICENCIAS Y PERMISOS**

El método para la determinación del valor de la Etapa I del Contrato es por PRECIO GLOBAL FIJO SIN FÓRMULA DE AJUSTE, la entidad se basó en el modelo de análisis de costos y en los precios tope definidos por FINDETER, en Calidad de Fideicomitente de la CONTRATANTE, para sueldos y demás gastos que inciden en los contratos.

En consecuencia, el precio previsto para esta etapa incluye todos los gastos, directos e indirectos, derivados de la ejecución y liquidación del contrato. Por tanto, en el valor pactado se entienden incluidos, entre otros, los gastos de administración, salarios, implementación de los protocolos de bioseguridad, prestaciones sociales e indemnizaciones del personal, incrementos salariales y prestacionales; desplazamientos, transporte, alojamiento y alimentación del equipo de trabajo del CONTRATISTA; desplazamiento, transporte y toda clase de equipos necesarios; honorarios y asesorías en actividades relacionadas con la ejecución de la Etapa I; computadores, licencias de utilización de software; la totalidad de tributos originados por la celebración, ejecución y cierre, balance financiero y ejecución del contrato; las deducciones a que haya lugar; la remuneración para el CONTRATISTA, imprevistos y en general, todos los costos en los que deba incurrir el CONTRATISTA para el cabal cumplimiento de ejecución del contrato. LA CONTRATANTE no reconocerá, por consiguiente, ningún reajuste realizado por el CONTRATISTA en relación con los costos, gastos o actividades adicionales que aquel requiera para la ejecución de estas Etapas y que fueron previsibles al momento de la presentación de la oferta.

Así mismo, el valor del presupuesto de la Etapa I, incluye los estudios, diseños y construcción de un SISTEMA INTEGRADO DE TRATAMIENTO DE AGUAS RESIDUALES - PTAR de acuerdo con los parámetros exigidos por la Autoridad competente. Así mismo los permisos que sean exigidos y apliquen para la construcción de esta.

EL CONTRATISTA una vez realice los estudios y diseños debidamente aprobada por la Interventoría y tener los permisos que se requieran de acuerdo con los parámetros definidos por la Autoridad Ambiental deberá iniciar la construcción de un SISTEMA INTEGRADO DE TRATAMIENTO DE AGUAS RESIDUALES - PTAR en su totalidad dentro de las consideraciones presupuestales. Por lo cual, desde la etapa estudios y diseños, EL CONTRATISTA deberá haber contemplado la totalidad de las obras y actividades de ingeniería para el correcto funcionamiento y operación, incluyendo la realización de los ensayos y tomas de muestras iniciales a la operación y requeridos por la autoridad ambiental. Así mismo la Totalidad de las pruebas y ensayos necesarios, previos y posteriores a la implementación del sistema de tratamiento, en los términos y periodicidad establecidos en la normatividad vigente y determinados por la autoridad ambiental competente, necesarios para el arranque y la estabilización del sistema. Con estas pruebas y ensayos se verificará el cumplimiento de los requisitos ambientales establecidos en la normatividad aplicable, y que deberán ser aprobados por la autoridad ambiental para dar recibo a satisfacción al sistema y las obras.

### **6.1.2. ETAPA II. EJECUCIÓN DE OBRA**

Se determina que el precio de la etapa II es por la modalidad de PRECIO GLOBAL FIJO SIN FÓRMULA DE AJUSTE y, de acuerdo con la oferta presentada en formato de presentación de propuesta económica que se le aplicará a la convocatoria del presente proceso.

Teniendo en cuenta que el desarrollo del proyecto implica que el CONTRATISTA, en la Etapa de ejecución de Estudios y Diseños, elabore el presupuesto con base en los datos que arrojen cada uno de los estudios, la entidad realizó un muestreo en los últimos tres (3) años de las obras similares que se han construido en todo el país.

Con base en esto, la entidad determinó el costo del metro cuadrado de construcción para las diferentes áreas que se contemplan en el presupuesto de cada región, incluyendo las incidencias de las fuentes de materiales, precios de mercado de la zona, transporte, accesibilidad, mano de obra, entre otros, para los proyectos.

El valor del presupuesto de la Etapa II, incluye la ejecución del SISTEMA INTEGRADO DE TRATAMIENTO DE AGUAS RESIDUALES – PTAR aprobado por la autoridad ambiental y de acuerdo con los parámetros descritos por el permiso requerido y la Totalidad de las pruebas y ensayos necesarios, previos y posteriores a la implementación del sistema de tratamiento, en los términos y periodicidad establecidos en la normatividad vigente y determinados por la autoridad ambiental competente, necesarios para el arranque y la estabilización del sistema. Con estas pruebas y ensayos se verificará el cumplimiento de los requisitos ambientales establecidos en la normatividad aplicable, y que deberán ser aprobados por la autoridad ambiental para dar recibo a satisfacción al sistema y las obras.

Costos Indirectos: Para la estimación de los costos indirectos se tienen en cuenta la incidencia de los costos de:

- **Administración:** personal profesional, técnico y administrativo, basado en sus perfiles, dedicación y tiempo del proyecto; se incluyen gastos de oficina y se entienden por costos directos de administración los equipos, vehículos, ensayos, transportes (aéreo/terrestre/fluvial), campamento, vallas, trámites, arriendos de oficina principal, computadores, muebles, papelería, ploteo de planos, servicios públicos, placa conmemorativa de acuerdo a los requerimientos del ICBF, implementación de planes de manejo ambiental, tránsito, Calidad, señalización, dotación, copias, entre otros, costos de pólizas e impuestos y tributos aplicables.
- **Imprevistos:** se establece con base en la experiencia de la entidad, adquirida a través de la ejecución de proyectos de condiciones similares o equivalentes al que se pretende ejecutar. Así mismo, se tiene en cuenta los imprevistos que pueden surgir con base en la matriz de riesgos del presente proceso., Adicionalmente, con este imprevisto el CONTRATISTA debe solventar todas aquellas dificultades técnicas que surjan durante la ejecución de la obra (excavación - cimentación - estructuras – concretos – cubiertas, cargas adicionales por sistema de antigranizo, recubrimientos de epóxicos por factores de humedad, salinidad, entre otros).

- Utilidad: se establece de acuerdo con las condiciones macroeconómicas del país.

En consecuencia, el precio previsto para esta Etapa, incluye todos los gastos, directos e indirectos, derivados de la ejecución y liquidación del contrato. Por tanto, en el valor pactado se entienden incluidos, entre otros, los gastos de administración, salarios, prestaciones sociales e indemnizaciones del personal, incrementos salariales y prestacionales; desplazamientos, transporte, alojamiento y alimentación del equipo de trabajo del CONTRATISTA; desplazamiento, transporte y toda clase de equipos necesarios; honorarios y asesorías en actividades relacionadas con la ejecución de la Etapa II; computadores, licencias de utilización de software; la totalidad de tributos originados por la celebración, ejecución y liquidación del contrato; las deducciones a que haya lugar; la remuneración para el CONTRATISTA, imprevistos y en general, todos los costos en los que deba incurrir el CONTRATISTA para el cabal cumplimiento de ejecución del contrato.

LA CONTRATANTE no reconocerá, por consiguiente, ningún reajuste realizado por el CONTRATISTA en relación con los costos, gastos o actividades adicionales que aquel requiera para la ejecución de esta Etapa y que fueron previsibles al momento de la presentación de la oferta.

## 6.2. PRESUPUESTO

El Presupuesto Estimado – PE Total para la ejecución del contrato es de hasta **MIL CIENTO CINCUENTA Y CUATRO MILLONES NOVECIENTOS DIECISIETE MIL NOVECIENTOS OCHENTA Y SIETE PESOS M/CTE (\$1.154.917.987,00)** incluido el AIU, costos, gastos, impuestos, tasas y demás contribuciones de orden nacional y/o local a que hubiere lugar. El cual se desglosa de acuerdo con lo siguiente:

El Presupuesto Estimado para la Etapa I. ESTUDIOS Y DISEÑOS es de **CIENTO DIECIOCHO MILLONES OCHOCIENTOS CINCUENTA Y CUATRO MIL DOSCIENTOS NOVENTA PESOS M/CTE**, incluidos costos, gastos, impuestos, tasas y demás contribuciones de orden nacional y/o local a que hubiere lugar.

	DESCRIPCIÓN DE LA ETAPA	PRESUPUESTO ESTIMADO
A	ETAPA I: ESTUDIOS, DISEÑOS, OBTENCIÓN DE LICENCIAS Y PERMISOS.	\$ 118.854.290,00

Nota: El valor del presupuesto de la Etapa I, incluye los estudios, diseños y construcción de un SISTEMA INTEGRADO DE TRATAMIENTO DE AGUAS RESIDUALES - PTAR de acuerdo con los parámetros exigidos por la Autoridad competente. Así mismo los permisos que sean exigidos y apliquen para el diseño y la construcción de esta.

El Presupuesto Estimado para la Etapa II. EJECUCIÓN DE OBRAS es de **MIL TREINTA Y SEIS MILLONES SESENTA Y TRES MIL SEISCIENTOS NOVENTA Y SIETE PESOS M/CTE (\$1.036.063.697,00)**. Incluido el AIU y todos los costos, gastos, impuestos, tasas y demás contribuciones de orden nacional y/o local a que hubiere lugar.

Nota: EL CONTRATISTA una vez realice los estudios y diseños debidamente aprobada por la Interventoría y tener los permisos que se requieran de acuerdo con los parámetros definidos por la Autoridad Ambiental deberá iniciar la construcción de un SISTEMA INTEGRADO DE TRATAMIENTO DE AGUAS RESIDUALES - PTAR en su totalidad dentro de las consideraciones presupuestales. Por lo cual, desde la etapa estudios y diseños, EL CONTRATISTA deberá haber contemplado la totalidad de las obras y actividades de ingeniería para el correcto funcionamiento y operación, incluyendo la realización de los ensayos y tomas de muestras iniciales a la operación y requeridos por la autoridad ambiental.

Así mismo la Totalidad de las pruebas y ensayos necesarios, previos y posteriores a la implementación del sistema de tratamiento, en los términos y periodicidad establecidos en la normatividad vigente y determinados por la autoridad ambiental competente, necesarios para el arranque y la estabilización del sistema. Con estas pruebas y ensayos se verificará el cumplimiento de los requisitos ambientales establecidos en la normatividad aplicable, y que deberán ser aprobados por la autoridad ambiental para dar recibo a satisfacción al sistema y las obras.

El Presupuesto Estimado – PE Total para la ejecución del contrato es de hasta **MIL CIENTO CINCUENTA Y CUATRO MILLONES NOVECIENTOS DIECISIETE MIL NOVECIENTOS OCHENTA Y SIETE PESOS M/CTE (\$1.154.917.987,00)** incluido el AIU, costos, gastos, impuestos, tasas y demás contribuciones de orden nacional y/o local a que hubiere lugar.

<b>ETAPA II. EJECUCIÓN DE CONSTRUCCIÓN DE UN CENTRO SACÚDETE (TIPO II) UBICADO EN FUSAGASUGÁ, DEPARTAMENTO DE CUNDINAMARCA</b>					
<b>No.</b>	<b>DESCRIPCIÓN ÍTEM DE REFERENCIA</b>	<b>UND</b>	<b>CANTIDAD</b>	<b>PRECIO UNITARIO</b>	<b>VALOR TOTAL</b>
1	AULAS Y ZONAS ADMINISTRATIVAS: Contemplan los espacios definidos en el alcance del proyecto, descrito en el anexo técnico y programa arquitectónico.	m <sup>2</sup>	147	\$ 2.187.117,00	\$ 321.506.199,00
2	ZONAS DE SERVICIOS: Contemplan los espacios definidos en el alcance del proyecto, descrito en el anexo técnico y programa arquitectónico.	m <sup>2</sup>	42,5	\$ 3.818.777,00	\$ 162.298.023,00
3	CIRCULACIÓN CUBIERTA ABIERTA Y MUROS: Contemplan los espacios definidos en el alcance del proyecto, descrito en el anexo técnico y programa arquitectónico.	m <sup>2</sup>	83,85	\$ 936.785,00	\$ 78.549.422,00
4	AREA LIBRE: ZONAS DURAS; Contemplan los espacios definidos en el alcance del proyecto, descrito en el anexo técnico programa arquitectónico.	m <sup>2</sup>	10	\$ 324.017,00	\$ 3.240.170,00
5	AREA LIBRE: ZONAS BLANDAS: Contemplan los espacios definidos en el alcance del proyecto, descrito en el	m <sup>2</sup>	70	\$ 138.865,00	\$ 9.720.550,00



ETAPA II. EJECUCIÓN DE CONSTRUCCIÓN DE UN CENTRO SACÚDETE (TIPO II) UBICADO EN FUSAGASUGÁ, DEPARTAMENTO DE CUNDINAMARCA					
No.	DESCRIPCIÓN ÍTEM DE REFERENCIA	UND	CANTIDAD	PRECIO UNITARIO	VALOR TOTAL
	anexo técnico programa arquitectónico.				
6	Cerramiento Perimetral: Contempla los alcances definidos y descritos en el anexo técnico y programa arquitectónico.	ml	90	\$ 1.322.520,00	\$ 119.026.800,00
7	Sistema integrado de tratamiento de aguas residuales - PTAR	gb	1	\$ 62.572.700,00	\$ 62.572.700,00
<b>VALOR COSTO DIRECTO</b>					<b>\$ 756.913.864,00</b>
	Administración	27,93%			\$ 211.406.042,00
	Imprevistos	3%			\$ 22.707.416,00
	Utilidad	5%			\$ 37.845.693,00
	IVA sobre Utilidad	19%			\$ 7.190.682,00
<b>VALOR COSTOS INDIRECTOS</b>					<b>\$ 279.149.833,00</b>
<b>B</b>	<b>COSTO TOTAL DE OBRA</b>				<b>\$1.036.063.697,00</b>

\*El valor total del presupuesto incluye la construcción de obras de contención, senderos peatonales, cerramientos de espacios, muros del proyecto, redes eléctricas, hidráulicas, tanques, señalización y todo aquello que permita al proyecto ser funcional. Adicionalmente se discriminan los valores correspondientes a los valores estimados.

**Nota:** El valor del presupuesto de la Etapa I, incluye los estudios, diseños de un SISTEMA INTEGRADO DE TRATAMIENTO DE AGUAS RESIDUALES - PTAR de acuerdo con los parámetros exigidos por la Autoridad competente. Así mismo los permisos que sean exigidos y apliquen para la construcción de esta. Así mismo, el valor del presupuesto de la Etapa II, incluye la construcción del SISTEMA INTEGRADO DE TRATAMIENTO DE AGUAS RESIDUALES – PTAR aprobado por la autoridad ambiental y de acuerdo a los parámetros descritos por el permiso y la Totalidad de las pruebas y ensayos necesarios, previos y posteriores a la implementación del sistema de tratamiento, en los términos y periodicidad establecidos en la normatividad vigente y determinados por la autoridad ambiental competente, necesarios para el arranque y la estabilización del sistema. Con estas pruebas y ensayos se verificará el cumplimiento de los requisitos ambientales establecidos en la normatividad aplicable, y que deberán ser aprobados por la autoridad ambiental para dar recibo a satisfacción al sistema y las obras.

### 6.2.1. RESUMEN DEL PRESUPUESTO DEL PROYECTO

A continuación, se muestra el resumen de los costos del proyecto:

PROYECTO	ITEM	DESCRIPCIÓN DE LA ETAPA	VALOR POR ETAPA
EJECUCIÓN DE ESTUDIOS, DISEÑOS Y CONSTRUCCIÓN DE UN CENTRO SACÚDETE (TIPO II) UBICADO EN	A	ETAPA I: Estudios, Diseños, Obtención de Licencias y Permisos.	\$ 118.854.290,00
	B	ETAPA II: Ejecución de obra	\$ 1.036.063.697,00

FUSAGASUGÁ, DEPARTAMENTO DE CUNDINAMARCA	C	<b>VALOR DEL TOTAL</b>	\$ 1.154.917.987,00
------------------------------------------	---	------------------------	---------------------

A continuación, se resumen los valores correspondientes al valor mínimo y al valor máximo del valor de cada una de las Etapas, y del valor total del presupuesto estimado.

DESCRIPCIÓN DE LA ETAPA	Valor Mínimo de la Etapa	Valor Máximo de la Etapa
ETAPA I: Estudios, Diseños, Obtención de Licencias y Permisos.	\$ 106.968.861,00	\$ 118.854.290,00
ETAPA II: Ejecución de obra	\$ 932.457.327,00	\$ 1.036.063.697,00
TOTAL PRESUPUESTO ESTIMADO-PE (Etapa I + Etapa II)	\$ 1.039.426.188,00	\$ 1.154.917.987,00

**Nota:** El valor mínimo del presupuesto corresponde al descuento máximo que podrá otorgar el oferente dentro de su oferta económica, el cual se considera que garantiza el cumplimiento de las condiciones técnicas y de Calidad requeridas para el proyecto, por lo cual, el valor de la oferta no podrá ser inferior al valor mínimo ni mayor al valor máximo so pena de rechazo de la propuesta.

Para la presente convocatoria, se debe tener en cuenta:

#### 6.2.2. VALOR MÁXIMO DEL A.I.U

La sumatoria de los porcentajes de los componentes del AIU no podrán superar el 35.93.% en la oferta económica, so pena de rechazo de la misma.

#### 6.2.3 CONVOCATORIA LIMITADA A MIPYMES

En virtud del artículo 5 del decreto 1860 de 2021 que modificó el artículo 2.2.1.2.4.2.2 de la Subsección 2 de la Sección 4 del Capítulo 2 del Título 1 de la Parte 2 del Libro 2 del Decreto 1082 de 2015 y teniendo en cuenta el presupuesto del proyecto el cual es mayor a \$125.000 dólares, la presente convocatoria no se limitará a mipymes.

Presupuesto estimado	Umbral mipymes Colombia*
\$ 1.154.917.987,00	\$457.297.264,00

\*Liquidados con la tasa de cambio que para el efecto determina cada dos años el Ministerio de Comercio, Industria y Turismo.

#### 6.3. IMPUESTOS

El proponente deberá considerar en su oferta todas las imposiciones de orden nacional y local correspondientes a impuestos, tasas, contribuciones, estampillas o gravámenes que se causen con ocasión de la suscripción, ejecución y liquidación del contrato y demás a que haya lugar del orden nacional y/o territorial.

Adicionalmente tendrá en cuenta, los costos de las pólizas incluidas en el numeral GARANTÍAS del presente documento y todos los demás impuestos que se generen por la celebración del contrato.

Es responsabilidad exclusiva del PROPONENTE realizar las averiguaciones, los cálculos y estimaciones que considere necesarios para elaborar su propuesta económica y por ende, le asiste la obligación de consultar ante las diferentes entidades recaudadoras qué impuesto le es aplicable en caso de ser adjudicatario, todo esto enmarcado en el hecho de que el PATRIMONIO AUTÓNOMO FINDETER CENTROS SACÚDETE, es EL CONTRATANTE y realiza la contratación bajo el Régimen Jurídico del derecho privado.

## 7. PERSONAL MÍNIMO Y DEDICACIONES MÍNIMAS

EL CONTRATISTA deberá suministrar y mantener para la ejecución del objeto contractual el personal mínimo requerido, o el que resulte pertinente durante la ejecución del contrato, y hasta la entrega del proyecto dentro del plazo establecido, el cual deberá cumplir con las Calidades técnicas profesionales y la experiencia general y específica exigida. Lo anterior, deberá ser aprobado por el interventor y/o supervisor según corresponda e informado a Findeter como fideicomitente de la CONTRATANTE.

El Contratista deberá presentar al Interventor y/o supervisor, según corresponda, previo a la suscripción del acta de inicio o emisión de orden de inicio del contrato las hojas de vida y demás soportes correspondientes del personal requerido, que acrediten las Calidades y la experiencia general y específica de este personal para el desarrollo del contrato. Lo anterior, deberá ser aprobado por el interventor y/o supervisor, según corresponda e informado a Findeter como fideicomitente de la CONTRATANTE.

Así mismo el CONTRATISTA deberá mantener durante la ejecución del proyecto EL PERSONAL MÍNIMO REQUERIDO presentado, so pena de inicio de procedimiento de la aplicación de la cláusula penal de apremio establecida en el contrato por este concepto.

### 7.1. ETAPA I DEL CONTRATO – ESTUDIOS, DISEÑOS, OBTENCIÓN DE LICENCIAS Y PERMISOS

Para la ejecución de esta Etapa, el CONTRATISTA deberá garantizar el personal mínimo requerido para el desarrollo de la misma según lo descrito a continuación para el proyecto:

Cant.	Cargo	Formación Académica	Experiencia General	Experiencia Específica	No. de Contratos máximo a certificar experiencia específica	Dedicación mínima a cumplir para el presente proyecto (%)
1	Director de proyecto	Arquitecto o ingeniero civil	6 años	Director en contratos de consultoría para la construcción o ampliación de edificaciones institucionales definidas en la presente convocatoria.  En al menos uno de los contratos presentados el área diseñada cubierta, deberá ser igual o mayor a 274 m <sup>2</sup>	2	25%

Cant.	Cargo	Formación Académica	Experiencia General	Experiencia Específica	No. de Contratos máximo a certificar experiencia específica	Dedicación mínima a cumplir para el presente proyecto (%)
1	Arquitecto Diseñador	Arquitecto	6 años	Experiencia profesional como Arquitecto de Diseños o Arquitecto diseñador en contratos de construcción o ampliación de edificaciones institucionales definidas en la presente convocatoria.  En al menos uno de los contratos presentados el área diseñada cubierta deberá ser igual o mayor a 274 m2  En al menos uno de los contratos presentados, deberá acreditar experiencia en el diseño de una edificación institucional educativa.	2	25%
1	Especialista Estructural	Ingeniero Civil con posgrado en estructuras	6 años	Experiencia Profesional como Diseñador Estructural en contratos de construcción o ampliación de edificaciones institucionales definidas en la presente convocatoria.  En al menos uno de los contratos presentados el área diseñada cubierta deberá ser igual o mayor a 274 m2	2	30%
1	Especialista Hidrosanitario	Ingeniero civil con posgrado en el área de la hidráulica, o la Ingeniería Sanitaria o Ingeniero Sanitario y Ambiental	4 años	Experiencia profesional en Diseño hidrosanitario en contratos de construcción o ampliación de edificaciones institucionales definidas en la presente convocatoria.	2	25%
1	Especialista Eléctrico	Ingeniero Eléctrico o Electricista	4 años	Experiencia profesional en Diseño eléctrico en contratos de construcción o ampliación de edificaciones institucionales definidas en la presente convocatoria.	2	20%
1	Especialista en Geotecnia	Ingeniero Civil con estudios de posgrado en Geotecnia	6 años	Experiencia profesional en Estudios de Geotecnia en contratos de construcción o ampliación de edificaciones institucionales definidas en la presente convocatoria.	2	20%

Cant.	Cargo	Formación Académica	Experiencia General	Experiencia Específica	No. de Contratos máximo a certificar experiencia específica	Dedicación mínima a cumplir para el presente proyecto (%)
1	Profesional de Seguridad Industrial Y Salud Ocupacional y medio ambiente (SISOMA) O Profesional Técnico en Aseguramiento de Calidad	Profesional en Salud ocupacional, arquitecto, ingeniero civil o áreas afines a la construcción que cuente con licencia en salud ocupacional	2 años	Experiencia Profesional como encargado de seguridad industrial y salud ocupacional y medio ambiente para proyectos de infraestructura civil.	2	20%
1	Profesional de Programación y Presupuesto	Arquitecto o Ingeniero Civil	3 años	Experiencia en programación de obra, elaboración de presupuestos y especificaciones técnicas para contratos de obra civil.	2	25%
1	Profesional especialista a bioclimático	Arquitecto o Ingeniero Civil con especialización en Bioclimática	4 años	Experiencia profesional en diseño bioclimático en contratos de edificaciones institucionales definidas en la presente convocatoria.	2	10%
1	Profesional Social	Áreas núcleo del conocimiento en ciencias sociales y/o humanas, así como disciplinas educativas, comunicativas, políticas, económicas o administrativas	2 años	Profesional con experiencia en acompañamiento social para proyectos de infraestructura, obra civil o proyectos de desarrollo, a través de los cuales haya implementado metodologías de participación ciudadana y/o comunitaria	2	25%
1	Profesional Especialista Ambiental	Ing. Civil o sanitario con especialización en ambiental o Ingeniero Ambiental	3 años	Profesional ambiental con experiencia en proyectos de obra civil	2	10%

Cant.	Cargo	Formación Académica	Experiencia General	Experiencia Específica	No. de Contratos máximo a certificar experiencia específica	Dedicación mínima a cumplir para el presente proyecto (%)
1	Ingeniero Sanitario	Ingeniero Sanitario con posgrado en el área de la hidráulica.	6 años	Experiencia profesional en diseño en contratos de construcción o ampliación u optimización de sistemas de acueducto o alcantarillado que incluyan la construcción de plantas tratamiento.	2	25%
1	Ingeniero Auxiliar y/o profesional de apoyo	Ingeniero Civil o Arquitecto	N/A	N/A	N/A	50%

**Nota:** El personal anteriormente descrito, deberá estar disponible durante la elaboración de los estudios y diseños. Durante el trámite de Licencias y Permisos, el Contratista deberá contar con el personal y disponibilidad necesaria para la obtención de los mismos. Los cuales están incluidos dentro del presupuesto estimado en la etapa I.

No obstante, la dedicación de tiempo estimada, de ser necesaria una mayor dedicación, el contratista deberá garantizar su permanencia, sin que se genere costo adicional para el contratante, así mismo, de requerirse un mayor número de perfiles.

El director de proyecto deberá estar presente en la toma de decisiones, en los Comités de Seguimiento (a realizar en desarrollo de las Etapas correspondientes del contrato), en las reuniones citadas por FINDETER y/o ICBF y cuando FINDETER, en Calidad de Fideicomitente de la CONTRATANTE, lo requiera.

Adicionalmente, al personal descrito en el cuadro anterior, el CONTRATISTA deberá contar con el siguiente personal mínimo para la ejecución de los trabajos:

- Una comisión de topografía, integrada como mínimo con un (1) topógrafo profesional y un (1) auxiliar cadenero junto con equipos de precisión debidamente calibrados: estación total, nivel de precisión, prismas, cintas métricas y plomadas, con una dedicación acorde con las necesidades del proyecto.
- Un (1) dibujante con dedicación del 100%.
- Una (1) secretaria, un (1) mensajero, un (1) asesor jurídico y un (1) contador con dedicaciones acordes con las necesidades del proyecto.
- Personal requerido en el Anexo, Plan de Gestión Social.

Nota 1: La implementación del personal anteriormente descrito será de obligatorio cumplimiento durante todo el plazo de la Etapa I, incluso en caso de que se presenten atrasos o incumplimiento en los cronogramas del proyecto.

Nota 2: El personal mínimo requerido, sus hojas de vida y las certificaciones que la acompañen, NO deben presentarse con la propuesta. Estos documentos solo deben presentarse por el proponente que resulte seleccionado previo a la suscripción del acta de inicio o emisión de la orden de inicio del contrato, conforme a lo señalado en el PLAZO DE EJECUCIÓN DEL CONTRATO.

Nota 3: Los soportes del personal antes indicado, debe aportarse en el plazo establecido en los términos de referencia, en caso de incumplimiento por parte del CONTRATISTA DE OBRA, se procederá a la aplicación de las sanciones contractuales correspondientes.

Nota 4: En caso de requerirse, si durante la ejecución de las obras se presenta necesidad de ajustes o modificaciones a los diseños producto de la presente consultoría, será obligación de los diseñadores responsables conceptuar, acompañar y/o ajustar las posibles observaciones que lleguen a presentarse.

Nota 5: El director de proyecto deberá estar presente en la toma de decisiones, en los Comités de Seguimiento (a realizar en desarrollo del contrato), en las reuniones citadas por FINDETER, ICBF y cuando FINDETER lo requiera.

Nota 6: El personal calificado del proyecto vinculado deberá corresponder como mínimo a un cincuenta por ciento (50%) de mujeres. Dichas condiciones serán verificadas la INTERVENTORÍA y en los casos en los que el CONTRATISTA DE OBRA demuestre la imposibilidad de cumplimiento de esta condición por circunstancias que afecten la ejecución del contrato, se deberá evaluar dicha situación y autorizar el ajuste en el porcentaje.

Nota 7: En virtud del artículo 3 del decreto 1860 del 2021 que adiciona el artículo 2.2.1.2.4.2.16 a la Subsección 2 de la Sección 4 del Capítulo 2 del Título 1 de la Parte 2 del Libro 2 del Decreto 1082 de 2015, de acuerdo con la naturaleza del objeto a contratar se considera oportuno y conveniente establecer que el CONTRATISTA deberá vincular a la ejecución del contrato el 5% de personal de mano de obra calificada o no calificada que ostenten la calidad de:

- Población en pobreza extrema y/ó
- Desplazados por la violencia y/ó
- Personas en proceso de reintegración o reincorporación y/ó
- Sujetos de especial protección constitucional
- En todo caso, garantizando las condiciones de la calidad para la correcta ejecución contractual.
- El incumplimiento de esta previsión dará lugar a la aplicación de las cláusulas contractuales pertinentes.
- Dicha condición será verificada por el Interventor y en los casos en los que se demuestre la imposibilidad de cumplimiento de esta condición por circunstancias que afecten la ejecución del contrato, la interventoría deberá evaluar dicha situación y autorizar el ajuste del porcentaje.

Nota 8: En desarrollo del componente social y para dar cumplimiento al PGSR, el CONTRATISTA DE OBRA debe contemplar el personal mínimo requerido que se encuentra estipulado anteriormente, así como mantenerlo durante el plazo de la ejecución del contrato. Se recomienda que este profesional tenga domicilio en la zona de desarrollo del proyecto, de manera que se facilite el conocimiento del territorio, la cultura las tradiciones de la región y así mismo facilite el relacionamiento y la atención de los actores institucionales y comunitarios

## **7.2. ETAPA II DEL CONTRATO – EJECUCIÓN DE OBRA**

Para la ejecución de esta Etapa, el CONTRATISTA deberá garantizar el personal mínimo requerido para el desarrollo de la misma, según lo descrito a continuación para el proyecto:

**Municipio de Fusagasugá en el departamento de Cundinamarca.**

Cant	Cargo	Formación Académica	Experiencia General	Requerimiento particular de Experiencia Especifica	No. de Contratos máximo a certificar experienci a especifica	Dedicación mínima a cumplir para el presente proyecto (%)
1	Director de proyecto	Ingeniero Civil o Arquitecto o constructor en arquitectura e ingeniería.	6 años	Director en contratos de obra para la construcción o ampliación de edificaciones institucionales definidas en la presente convocatoria.  En al menos uno de los Contratos presentados el área construida o ampliada cubierta deberá ser igual o mayor a 274 m2	2	30%
1	Residente de Obra	Arquitecto o Ingeniero Civil o constructor en arquitectura e ingeniería.	3 años	Experiencia como residente de obra en contratos de construcción o ampliación de edificaciones institucionales definidas en la presente convocatoria.  En al menos uno de los Contratos presentados el área construida o ampliada cubierta deberá ser igual o mayor a 274 m2	2	100%
1	Profesional de Seguridad Industrial Y Salud Ocupacional y medio ambiente (SISOMA) O Profesional en Aseguramiento de Calidad	Ingeniero Ambiental o Ingeniero civil o constructor en arquitectura e ingeniería, con estudios de posgrado en el área ambiental o Profesional en Seguridad Industrial o salud ocupacional con licencia en seguridad y salud en el trabajo.	2 años	Experiencia profesional como encargado de seguridad industrial, seguridad en el trabajo y medio ambiente para proyectos de infraestructura civil.	2	40%
1	Profesional Social	Áreas núcleo del conocimiento en ciencias sociales y/o humanas, así como disciplinas educativas, comunicativas, políticas, económicas o administrativas	2 años	Profesional con experiencia en acompañamiento social para proyectos de infraestructura, obra civil o proyectos de desarrollo, a través de los cuales haya implementado metodologías de participación ciudadana y/o comunitaria	2	30%



Cant	Cargo	Formación Académica	Experiencia General	Requerimiento particular de Experiencia Especifica	No. de Contratos máximo a certificar experienci a especifica	Dedicación mínima a cumplir para el presente proyecto (%)
1	Arquitecto Diseñador	Arquitecto o constructor en arquitectura e ingeniería.	6 años	Experiencia profesional como Arquitecto de Diseños o Arquitecto diseñador en contratos de construcción o ampliación de edificaciones institucionales definidas en la presente convocatoria.  En al menos uno de los contratos presentados el área diseñada cubierta deberá ser igual o mayor a 274 m2  En al menos uno de los contratos presentados, deberá acreditar experiencia en el diseño de una edificación institucional educativa.	2	5%
1	Especialista Estructural	Ingeniero Civil o constructor en arquitectura e ingeniería, con posgrado en estructuras	6 años	Experiencia Profesional como Diseñador Estructural en contratos de construcción o ampliación de edificaciones institucionales definidas en la presente convocatoria.  En al menos uno de los contratos presentados el área diseñada cubierta deberá ser igual o mayor a 274 m2	2	5%
1	Especialista Hidrosanitario	Ingeniero civil o constructor en arquitectura e ingeniería, con posgrado en el área de la hidráulica, o la Ingeniería Sanitaria o Ingeniero Sanitario y Ambiental	4 años	Experiencia profesional en Diseño hidrosanitario en contratos de construcción o ampliación de edificaciones institucionales definidas en la presente convocatoria.	2	5%
1	Ingeniero Sanitario	Ingeniero Sanitario con posgrado en el área de la hidráulica.	6 años	Experiencia profesional en diseño en contratos de construcción o ampliación u optimización de sistemas de acueducto o alcantarillado que incluyan la construcción de plantas tratamiento.	2	6%

Cant	Cargo	Formación Académica	Experiencia General	Requerimiento particular de Experiencia Especifica	No. de Contratos máximo a certificar experienci a especifica	Dedicación mínima a cumplir para el presente proyecto (%)
1	Especialista Eléctrico	Ingeniero Eléctrico o Electricista	4 años	Experiencia profesional en Diseño eléctrico en contratos de construcción o ampliación de edificaciones institucionales definidas en la presente convocatoria.	2	5%
1	Especialista en Geotecnia	Ingeniero Civil o constructor en arquitectura e ingeniería, con estudios de posgrado en Geotecnia	6 años	Experiencia profesional en Estudios de Geotecnia en contratos de construcción o ampliación de edificaciones institucionales definidas en la presente convocatoria.	2	5%
1	Profesional de Programación y Presupuesto	Arquitecto o Ingeniero Civil o constructor en arquitectura e ingeniería.	3 años	Experiencia en programación de obra, elaboración de presupuestos y especificaciones técnicas para contratos de obra civil.	2	5%
1	Profesional Especialista Ambiental	Ing. Civil o constructor en arquitectura e ingeniería o sanitario con especialización en ambiental o Ingeniero Ambiental	3 años	Profesional ambiental con experiencia en proyectos de obra civil	2	5%
1	Ingeniero Auxiliar y/o profesional de apoyo	Ingeniero Civil o Arquitecto o constructor en arquitectura e ingeniería.	N/A	N/A	N/A	50%

**Nota 1:** El director de proyecto deberá estar presente en la toma de decisiones, en los Comités de Seguimiento (a realizar en desarrollo de las Etapas correspondientes del contrato), en las reuniones citadas por FINDETER, y/o ICBF y cuando FINDETER lo requiera.

**Nota 2:** El residente de obra deberá tener una dedicación del 100% y deberá garantizar junto con el profesional SISOMA el plan de aseguramiento de Calidad de la obra.

No obstante, de ser necesario una mayor dedicación para el personal anteriormente descrito, el contratista deberá garantizar su permanencia, sin que se genere costo adicional para el contratante, así mismo, de requerirse un mayor número de perfiles.

**Nota 3:** El contratista deberá contar con el acompañamiento de los especialistas toda vez que ellos son los responsables de los estudios y diseños por lo tanto deberán atender cualquier consulta durante la ejecución de la etapa II, se podrá contar con ellos sin que signifique costos adicionales para LA CONTRATANTE.

**Nota 4:** La implementación del personal anteriormente descrito será de obligatorio cumplimiento durante todo el plazo del contrato, incluso en caso de que se presenten atrasos en la ejecución de la obra o incumplimiento del cronograma.

**Nota 5:** El contratista debe garantizar que, de requerirse la participación de alguno de los profesionales que participaron durante la etapa de obra en el desarrollo de las actividades de cierre y liquidación, se podrá contar con ellos sin que signifique costos adicionales para LA CONTRATANTE.

**Nota 6:** Durante la Ejecución de Obra, EL CONTRATISTA, deberá contemplar UNA JORNADA DE TRABAJO EXTENDIDA DE 10 HORAS COMO MÍNIMO, con el fin de cumplir los plazos de ejecución establecidos en el presente documento. A razón de lo anterior, el CONTRATISTA DE INTERVENTORÍA, deberá aplicar de igual manera una jornada de trabajo en iguales condiciones a las exigidas al contratista de obra. En caso de ser necesario podrá ser exigible al Contratista de Obra la implementación de mínimo DOS (02) Jornadas de trabajo de OCHO (08) horas diarias, cada una de ellas así: (1ra. Jornada: 06:00 a.m. – 02:00 p.m. y 2da. Jornada: 02:00 p.m. – 10:00 p.m.) con personal diferente en cada una de las jornadas, para lo cual deberá tramitar ante la administración municipal los permisos correspondientes.

**Nota 7:** El CONTRATISTA deberá vincular a la ejecución de la obra, como mínimo en un setenta por ciento (70%) del personal de obra no Calificado de la región, preferiblemente habitantes de la zona beneficiaria donde se está desarrollando el proyecto. En caso de no contar con la disponibilidad del personal requerido en la zona beneficiaria, se podrá llevar a cabo su contratación con habitantes de las zonas aledañas al Proyecto o de la región. La Interventoría será la encargada de verificar el cumplimiento de esta condición.

**Nota 8:** El personal mínimo requerido, sus hojas de vida y las certificaciones que la acompañen, NO deben presentarse con la propuesta. Estos documentos solo deben presentarse por el proponente que resulte seleccionado previo a la suscripción del acta de inicio o emisión de la orden de inicio del contrato.

**Nota 9:** El personal Calificado del proyecto vinculado por el CONTRATISTA deberá corresponder como mínimo a un cincuenta por ciento (50%) de mujeres, dicha condición será verificada por el Interventor y en los casos en los que el contratista demuestre la imposibilidad de cumplimiento de esta condición por circunstancias que afecten la ejecución del contrato, la interventoría deberá evaluar dicha situación y autorizar el ajuste en el porcentaje.

**Nota 10:** En desarrollo del componente social y para dar cumplimiento al PGSR, el CONTRATISTA debe contemplar el personal mínimo requerido que se encuentra estipulado anteriormente, así como mantenerlo durante el plazo de la ejecución del contrato. Se recomienda que este profesional tenga domicilio en la zona de desarrollo del proyecto, de manera que se facilite el conocimiento del territorio, la cultura las tradiciones de la región y así mismo facilite el relacionamiento y la atención de los actores institucionales y comunitarios.

**Nota 11:** Los soportes del personal antes indicado, debe aportarse en el plazo establecido en los términos de referencia, en caso de incumplimiento por parte del Contratista, se procederá a la aplicación de las sanciones contractuales correspondientes.

Adicionalmente, al personal descrito en el cuadro anterior, el CONTRATISTA deberá contar con el siguiente personal mínimo para la ejecución de los trabajos, en el contrato:

- Un (1) Maestro de obra, con una dedicación del 100% del plazo de ejecución de los trabajos.
- Una comisión de topografía, integrada como mínimo con un (1) topógrafo profesional y un (1) auxiliar cadenero junto con equipos de precisión debidamente Calibrados: estación total, nivel de precisión, prismas, cintas métricas y plomadas, con una dedicación acorde con las necesidades del proyecto.
- Un (1) Servicio de Vigilancia con una dedicación del 50% del plazo de ejecución de los trabajos.
- Una (1) secretaria, un (1) dibujante, Un (1) asesor jurídico, un (1) mensajero y un (1) contador con dedicación acorde con las necesidades del proyecto.
- Un (1) almacenista con dedicación del 50% del plazo de ejecución de los trabajos.
- Personal requerido en el Anexo, plan de gestión social.

**Nota 12:** En virtud del artículo 3 del decreto 1860 del 2021 que adiciona el artículo 2.2.1.2.4.2.16 a la Subsección 2 de la Sección 4 del Capítulo 2 del Título 1 de la Parte 2 del Libro 2 del Decreto 1082 de 2015, de acuerdo con la naturaleza del objeto a contratar se considera oportuno y conveniente establecer que el CONTRATISTA deberá vincular a la ejecución del contrato el 5% de personal de mano de obra calificada o no calificada que ostenten la calidad de:

- Población en pobreza extrema y/o
- Desplazados por la violencia y/o
- Personas en proceso de reintegración o reincorporación y/o
- Sujetos de especial protección constitucional

En todo caso, garantizando las condiciones de la calidad para la correcta ejecución contractual.

El incumplimiento de esta previsión dará lugar a la aplicación de las cláusulas contractuales pertinentes.

Dicha condición será verificada por el Interventor y en los casos en los que se demuestre la imposibilidad de cumplimiento de esta condición por circunstancias que afecten la ejecución del contrato, la interventoría deberá evaluar dicha situación y autorizar el ajuste del porcentaje.

### **7.3. CONTRATACIÓN PRIMER EMPLEO DE PERSONAL DE OBRA CALIFICADA**

Para el caso, el CONTRATISTA deberá vincular el Ingeniero Auxiliar – profesional del primer empleo, teniendo en cuenta las siguientes condiciones:

- Profesional que se encuentre entre los 18 y los 28 años de edad.
- El profesional ofertado para el primer empleo no debe registrar afiliación ni cotización como trabajador dependiente o independiente al Sistema Integral de Seguridad Social de manera posterior a la fecha de graduación como profesional.

Todo el personal anteriormente descrito para el contrato será de carácter obligatorio en el proyecto, por lo cual, los proponentes lo deberán tener en cuenta y considerar en su totalidad.

## 8. MODIFICACIÓN DEL VALOR DEL CONTRATO

Tratándose de precio global fijo, no habrá lugar a modificar o aumentar el valor del contrato por la ejecución de cantidades o ítems no identificados en los Estudios y Diseños tendientes al cumplimiento del alcance del objeto inicial; la ejecución de estos es obligatoria para el CONTRATISTA y no modifica el valor contratado.

El valor del contrato inicial podrá ser modificado en razón de la necesidad o conveniencia de ampliación del alcance inicial del objeto contractual por decisión de FINDETER, en Calidad de Fideicomitente de la CONTRATANTE.

Para modificar el valor del contrato previamente se requiere:

- La solicitud, justificación técnica y presupuesto correspondiente por parte del CONTRATISTA DE OBRA.
- Balance de obra actualizado determinando la necesidad de modificar el valor del contrato.
- Determinación del valor a adicionar teniendo como referencia los precios ofertados.
- Aval y concepto técnico de la INTERVENTORÍA del proyecto.

## 9. CANTIDADES DE OBRA

EL CONTRATISTA está obligado a ejecutar las cantidades de obra que resulten necesarias para la ejecución del objeto contractual, en las mejores condiciones de operatividad y funcionalidad.

### ABONO DE LA OFERTA

Si el representante legal o apoderado del proponente (individual o plural) persona natural o jurídica nacional o extranjera, no posee título de Ingeniero Civil o Arquitecto, la oferta deberá ser avalada por un Ingeniero Civil o Arquitecto, el cual deberá adjuntar certificado de vigencia de matrícula profesional expedida por la autoridad competente, según corresponda, el cual debe encontrarse vigente. El evaluador designado por Findeter en Calidad de Fideicomitente de la CONTRATANTE al momento de la verificación podrá consultar el certificado de vigencia de la matrícula profesional en el COPNIA o en las bases de datos a las cuales pueda tener acceso sin restricción alguna.

## 9. MODALIDAD Y CRITERIOS DE SELECCIÓN

### a. MODALIDAD

El presente proceso de selección se adelanta mediante la modalidad de selección de que trata el numeral 4.4.1 "CONVOCATORIA PÚBLICA" del MANUAL OPERATIVO DEL PATRIMONIO AUTÓNOMO FINDETER CENTROS SACÚDETE. El procedimiento a seguir será el previsto en el numeral 4.5 "PROCEDIMIENTO PARA LAS CONVOCATORIAS PÚBLICAS Y PRIVADAS" del precitado manual.

### b. CRITERIOS MÍNIMOS DE SELECCIÓN HABILITANTES

Para la presente convocatoria los proponentes deberán aportar **máximo tres (03) contratos** terminados y recibidos a satisfacción antes de la fecha de cierre del proceso, cuya experiencia corresponda a:

### CONSTRUCCIÓN O AMPLIACIÓN DE EDIFICACIONES INSTITUCIONALES QUE INCLUYAN O NO ESTUDIOS Y DISEÑOS

Los contratos con los que se pretenda acreditar la experiencia deberán estar recibidos a satisfacción (a manera de ejemplo: cumplido al 100% el objeto del contrato o ejecutado en su totalidad o sin pendientes de ejecución) previamente a la fecha de cierre del proceso, que cumplan las siguientes condiciones:

- a) La sumatoria del valor de los contratos aportados, deberá ser igual o mayor a 1.5 veces el valor del PRESUPUESTO ESTIMADO (PE), expresado en SMMLV.
- b) El valor de uno de los contratos aportados deberá ser igual o mayor a 0.7 veces el valor total del PRESUPUESTO ESTIMADO (PE) del proceso, expresado en SMMLV.
- c) Al menos uno de los contratos aportados deberá incluir estudios y diseños de edificaciones institucionales.

En los casos en que el contrato aportado contemple objetos, actividades o alcances diferentes a los requeridos, sólo se tendrá en cuenta para la acreditación de la condición de valor, los montos asociados a las actividades relacionadas con la experiencia específica, excepto en el evento en que la documentación aportada acredite la **CONSTRUCCIÓN O AMPLIACIÓN DE EDIFICACIONES INSTITUCIONALES QUE INCLUYA O NO ESTUDIOS Y DISEÑOS** con un **ÁREA CUBIERTA CONSTRUIDA O AMPLIADA MÍNIMA de 274 m<sup>2</sup>**, caso en el cual la entidad tendrá en cuenta el valor total del contrato.

**Nota 1:** La experiencia específica del proponente deberá ser acreditada mediante los documentos establecidos como válidos en el numeral de REGLAS DE ACREDITACIÓN DE LA EXPERIENCIA ESPECÍFICA.

**Nota 2:** Para efectos de la presente convocatoria se tendrán en cuenta las siguientes definiciones:

- **ESTUDIOS Y DISEÑOS:** Corresponde a todo tipo de estudios, cálculos y planos previos de planeación de un proyecto que responde de manera integral las necesidades del mismo, que permitan una adecuada materialización y ejecución, acorde a su complejidad y magnitud.
- **CONSTRUCCIÓN:** Toda obra civil orientada al desarrollo de una infraestructura nueva ya sea en terrenos no construidos previamente o como producto de una demolición.
- **AMPLIACIÓN:** Toda obra civil orientada al incremento del área construida, de una edificación existente.
- **ÁREA CUBIERTA:** la parte edificada que corresponde a la suma de las superficies de los pisos, excluyendo azoteas y áreas sin cubrir o techar.
- **EDIFICACIONES INSTITUCIONALES:** Aquellas construcciones que se encuentran definidas en el Título K2.6. GRUPO DE OCUPACIÓN INSTITUCIONAL – Norma NSR-10.

**Nota 3:** Todos los contratos válidos para la acreditación de la experiencia deben haber sido ejecutados en el territorio nacional de Colombia.

**Nota 4:** La norma NSR – 10 fue consultada en el siguiente link el cual será tenido en cuenta para efectos de precisar las definiciones y el listado de edificaciones permitidas (Referencia: <https://camacol.co/sites/default/files/ITReglamentos/TituloK.PDF>)

**Nota 5: LA SUBSANACIÓN O ACLARACIÓN DE LA EXPERIENCIA ESPECÍFICA DEL PROPONENTE SOLO PODRÁ EFECTUARSE SOBRE LA EXPERIENCIA APORTADA.**

**Nota 6: La experiencia debe ser acreditada por el proponente o sus integrantes en caso de proponente plural. No será válida la experiencia aportada de los socios, accionistas o constituyentes de las personas jurídicas.**

**Nota 7: De conformidad con el artículo 3 del decreto 1860 del 2021 que adiciona el artículo 2.2.1.2.4.2.18 a la Subsección 2 de la Sección 4 del Capítulo 2 del Título 1 de la Parte 2 del Libro 2 del Decreto 1082 de 2015, para la presente convocatoria**

los oferentes que ostenten la calidad de mipyme con domicilio en Colombia podrán aportar máximo 5 contratos terminados y recibidos a satisfacción antes de la fecha de cierre del proceso, que cumplan con las condiciones de experiencia específica exigidas.

Para efectos de lo anterior, las mipymes deberán acreditar su tamaño empresarial de conformidad con lo establecido en el artículo 2.2.1.2.4.2.4 del decreto 1082 de 2015 y del artículo 2.2.1.13.2.4 del decreto 1074 de 2015 o las normas que los modifiquen adicionen o sustituyan. Cuando se trate de proponentes plurales la presente condición solo aplicará si por lo menos uno de los integrantes acredita la calidad de mipyme y tiene una participación igual o superior al 10% en la respectiva figura asociativa.

## **10. REQUISITOS FINANCIEROS**

Los requerimientos financieros de la convocatoria serán definidos por el área financiera de FINDETER en los Términos de Referencia de la Convocatoria.

## **11. REQUISITOS JURÍDICOS**

Los requerimientos jurídicos de la convocatoria serán definidos por la Dirección de Contratación de la Entidad en los Términos de Referencia de la Convocatoria.

## **12. CRITERIOS DE EVALUACIÓN Y CALIFICACIÓN DE LAS PROPUESTAS**

La asignación del puntaje a las propuestas, de acuerdo con los patrones preestablecidos en estos estudios previos, será realizada por los evaluadores designados. Se seleccionará la propuesta mejor Calificada y que por ello resulte ser la más favorable para la entidad y para los fines que ella busca con esta contratación, para esto se tendrá en cuenta que el puntaje máximo de la evaluación será de cien (100) puntos, resultantes del siguiente factor y criterio de evaluación:

<b>FACTOR DE CALIFICACIÓN</b>	<b>PUNTAJE</b>
Evaluación Económica	100 puntos
<b>TOTAL</b>	<b>100 puntos</b>

Y la posterior aplicación del criterio de evaluación factor cumplimiento contratos anteriores.

## **13. FORMA DE PAGO**

LA CONTRATANTE pagará al CONTRATISTA el valor por el cual le fue adjudicado el contrato, de acuerdo con la siguiente forma de pago, para cada Etapa del proyecto:

### **a. ETAPA I. ESTUDIOS, DISEÑOS, OBTENCIÓN DE LICENCIAS Y PERMISOS**

LA CONTRATANTE pagará el setenta por ciento (70%) del valor total de la Etapa I, una vez se cuente con el recibo a satisfacción y aprobación por parte de la INTERVENTORÍA, de la totalidad de los Estudios y Diseños Integrales, junto a radicación en debida forma de la solicitud de la licencia de construcción/permiso de ocupación de espacio público y los demás permisos requeridos con los respectivos soportes ante las entidades respectivas.

El saldo correspondiente al treinta por ciento (30%) de la Etapa I, se pagará una vez se hayan entregado las licencias de construcción, permiso de ocupación de espacio público y demás permisos necesarios debidamente aprobados; dicha entrega será realizada a la INTERVENTORÍA y a FINDETER, en Calidad de Fideicomitente de la CONTRATANTE.

Una vez se obtenga el acta de entrega y recibo a satisfacción por parte de la INTERVENTORÍA de la Etapa I, incluidas la licencia de construcción/permiso de ocupación de espacio público y demás permisos requeridos, se podrá dar inicio a la ejecución de la Etapa II.

**b. ETAPA II. EJECUCIÓN DE LAS OBRAS.**

LA CONTRATANTE pagará al CONTRATISTA el valor de la Etapa II – Ejecución de las obras, de la siguiente forma:

Pagos parciales, de acuerdo con las actas mensuales conforme con el avance y recibo parcial de obra ejecutada, los cuales deberán contar con el visto bueno de la INTERVENTORÍA, contar con la aprobación por parte de LA CONTRATANTE de las pólizas correspondientes a la última minuta contractual y/o modificatorio e informe técnico aprobado de avance de obra mensual del proyecto. El contratista de obra tendrá derecho a recibir el pago pactado de imprevistos establecido para la etapa II del contrato siempre y cuando estos sean soportados y avalados por la interventoría en cada acta parcial de pago del proyecto.

De cada uno de los pagos se efectuará una retención en garantía del diez por ciento (10%), la cual se devolverá al CONTRATISTA DE OBRA, una vez cumplidos los siguientes requisitos:

1. Entrega a la INTERVENTORÍA y al CONTRATANTE de los documentos detallados en la fase de entrega de obras, señalados en los Términos de Referencia.
2. Recibo a satisfacción de la etapa de obra del proyecto por parte de la INTERVENTORÍA, FINDETER y del ICBF
3. Aprobación de las garantías correspondientes, señaladas en el numeral de GARANTÍAS del presente documento.
4. Suscripción del Acta de liquidación del Contrato por todas las partes en ella intervinientes, la cual solo se podrá dar cuando se encuentren cumplidas todas las obligaciones de información del contrato. En caso en que, agotado el tiempo para la liquidación, no se cuente con los documentos requeridos para la misma presentados en debida forma y aprobados por la interventoría, se liquidará el contrato sin la devolución de la rete garantía, la cual se utilizará para costear los productos que queden pendientes por entregar, con su correspondiente revisión de interventoría.

Para los pagos, se debe contar con el visto bueno de la INTERVENTORÍA e informe técnico de avance de obra.

**Nota 1:** Los suministros, accesorios, equipos y demás materiales, solo se pagarán, cuando se encuentren debidamente instalados, probados y recibidos a satisfacción por parte de la INTERVENTORÍA, si aplica.

**Nota 2:** El reintegro del diez por ciento (10%) por concepto de la Retención en Garantía, se realizará previa suscripción del Acta de liquidación del Contrato por todas las partes en ella intervinientes, la cual solo se podrá dar cuando se encuentren cumplidas todas las obligaciones de información del contrato. En caso en que, agotado el tiempo para la liquidación, no se cuente con los documentos requeridos para la misma presentados en debida forma y aprobados por la interventoría, se liquidará el contrato sin la devolución de la rete garantía, la cual se utilizará para costear los productos que queden pendientes por entregar, con su correspondiente revisión de interventoría.

**Nota 3:** Para todos los pagos, EL CONTRATISTA DE OBRA deberá acreditar que se encuentra al día en el pago de aportes parafiscales relativos al Sistema de Seguridad Social Integral, así como los propios al Servicio Nacional de Aprendizaje - SENA, Instituto Colombiano de Bienestar Familiar – ICBF y las Cajas de Compensación Familiar, cuando corresponda, o certificación del pago de los aportes de Pensión, Riesgos Laborales y de Caja de Compensación Familiar, de todo el personal vinculado directamente a la ejecución del proyecto, incluido el personal independiente que preste sus servicios para la ejecución del mismo.

**Nota 4:** El CONTRATISTA DE OBRA debe responder por el pago de todos los impuestos, tasas, gravámenes y contribuciones establecidas por las diferentes autoridades nacionales, departamentales o municipales y dentro de estos



mismos niveles territoriales, las contribuciones, tasas, derechos, tarifas, y multas establecidas por las diferentes autoridades ambientales, que afecten la celebración, ejecución y liquidación del contrato y las actividades que de él se deriven. Estos pagos deben soportarse con las certificaciones correspondientes.

**Nota 5:** Para los pagos, se debe contar con el visto bueno de la interventoría y se efectuarán dentro de los TREINTA (30) DÍAS siguientes a la radicación en debida forma de la respectiva factura en FINDETER y con el cumplimiento de los requisitos indicados.

## **14. OBLIGACIONES**

### **a. OBLIGACIONES GENERALES DEL CONTRATISTA**

El CONTRATISTA se compromete a cumplir todas las obligaciones que estén establecidas o se deriven del clausulado del CONTRATO, de su Anexo Técnico, programa arquitectónico y de los estudios y documentos del proyecto, de los Términos de Referencia, del “Esquema de Ejecución”, de su propuesta y aquellas que por su naturaleza y esencia se consideren imprescindibles para la correcta ejecución del presente contrato, en los términos previstos en los artículos 863 y 871 del Código de Comercio y 1603 del Código Civil. Así mismo, se consideran obligaciones generales del CONTRATISTA las siguientes:

- Acatar la Constitución, la Ley, los principios de la función administrativa y los principios de la gestión fiscal consagrados en el artículo 209 y 267 de la Constitución Política, el Manual Operativo vigente del Contrato de Fiducia Mercantil, y demás normas concordantes y reglamentarias, así como las norma sismo resistente colombiana NSR-10 y demás normas relacionadas con la ejecución de obras en espacios públicos.
- Cumplir el objeto del contrato, ejecutando y entregando la totalidad de la obra contratada de acuerdo con los criterios de Calidad exigible y especificaciones mínimas de construcción que hacen parte de los términos de referencia, con sujeción al presupuesto estipulado y dentro del plazo establecido.
- Cumplir con las condiciones técnicas, sociales, jurídicas, económicas, financieras y comerciales exigidas en la Convocatoria y consignadas en la propuesta.
- Rendir y elaborar los informes semanales y mensuales, conceptos, estudios y demás trabajos que se le soliciten en desarrollo del contrato.
- Acatar las instrucciones que durante el desarrollo del contrato se le impartan por parte de la INTERVENTORÍA y de LA CONTRATANTE y suscribir las actas que en desarrollo del contrato sean indispensables y todas aquellas que tengan la justificación técnica, jurídica o administrativa necesaria.
- Obrar con lealtad y buena fe en las distintas etapas pre contractuales, contractuales y post contractuales, evitando dilaciones o cualquier otra situación que obstruya la normal ejecución del contrato.
- No acceder a peticiones o amenazas de quienes actúen por fuera de la ley con el fin de hacer u omitir algún hecho.
- Mantener la reserva profesional sobre la información que le sea suministrada para el desarrollo del objeto del contrato.
- Radicar las facturas de cobro por los productos o trabajos ejecutados de acuerdo con los procedimientos señalados por FINDETER, en Calidad de Fideicomitente de la CONTRATANTE o por lo establecido en el Manual Operativo del Patrimonio Autónomo.
- Constituir las garantías respectivas del contrato y mantenerlas vigentes en los términos establecidos. Las garantías deberán presentarse como requisito para la suscripción del acta de inicio o emisión de la orden de inicio del contrato.
- Constituir a su costa y a nombre de quien la entidad competente indique, las pólizas requeridas para la ejecución de cruces viales, férreos, de cuerpos de agua y/o demás requeridos dentro del alcance del CONTRATO. (si aplica).
- Cumplir con las disposiciones legales y reglamentarias referentes al medio ambiente, urbanismo, seguridad industrial e higiene que para el efecto disponga la Corporación Autónoma Regional, el Departamento o Municipio según corresponda.
- Instalar y disponer del equipo necesario para la ejecución del CONTRATO, desde el momento en que el INTERVENTOR lo disponga.

- Ejecutar los trabajos de tal forma que los procedimientos aplicados sean compatibles no sólo con los requerimientos técnicos necesarios sino con las disposiciones legales, las normas especiales para la gestión y obtención de las autorizaciones y permisos específicos requeridos para el uso y aprovechamiento de los recursos naturales. La no observancia a los preceptos anteriores será de responsabilidad del CONTRATISTA, y el INTERVENTOR por esta causa podrá ordenar la modificación de los procedimientos o la suspensión de los trabajos.
- Garantizar a la CONTRATANTE que cumplirá a cabalidad con los requerimientos ambientales legales vigentes, reglamentarios y contractuales, y que no generará daño o perjuicio al ENTE TERRITORIAL o a terceros por esta causa, por lo tanto, las sanciones que por este concepto imponga la Autoridad Ambiental se pagarán directamente por EL CONTRATISTA, quien, mediante el presente documento, autoriza que le sea compensado del saldo insoluto del valor del contrato.
- Cumplir con todas las disposiciones que sobre seguridad social haya emitido el Ministerio de Trabajo y Seguridad Social, así como las normas vigentes del ENTE TERRITORIAL. Deberá tener especial cuidado para salvaguardar la integridad física de todas las personas a su cargo que desarrollen actividades en cumplimiento de cualquiera de las obligaciones establecidas en el presente documento y de la comunidad directa e indirectamente afectada; adjuntando a cada acta de obra un informe al respecto. **Nota:** Cuando la INTERVENTORÍA establezca que existe incumplimiento en este aspecto por parte del CONTRATISTA informará, en primera instancia a la CONTRATANTE para efecto de las sanciones previstas por incumplimiento.
- Cumplir con todas las disposiciones vigentes sobre seguridad industrial y salud ocupacional vigentes en el país.
- Responder por el pago de los impuestos que cause la suscripción y ejecución del CONTRATO.
- Responder por todo daño que se cause a bienes, al personal que se vincule y a terceros en la ejecución del CONTRATO
- Asumir el valor adicional del CONTRATO DE INTERVENTORÍA cuando la mayor permanencia sea imputable al CONTRATISTA.

**Nota:** Si, por circunstancias imputables al CONTRATISTA o cuyo riesgo de concreción fue asumido por éste, resulta necesario la prórroga del plazo para la ejecución del contrato en cualquiera de sus Etapas, y como consecuencia de ello debe adicionarse el valor del contrato de INTERVENTORÍA, la contratante descontará dicho valor de las sumas que a EL CONTRATISTA se le adeuden, en caso tal de que no sea posible efectuar dicho descuento, la contratante podrá reclamarlo judicialmente. De tal descuento se deberá dejar constancia en el documento de prórroga. Lo anterior, sin perjuicio de la exigibilidad o efectividad de la cláusula penal y/o de las acciones que pueda iniciar la contratante para obtener la indemnización de los perjuicios adicionales que tales circunstancias le generen.

- Utilizar la información entregada por FINDETER, en Calidad de Fideicomitente de la CONTRATANTE estrictamente para el proyecto asignado en desarrollo del contrato y no hacer uso de ella en otros proyectos ni permitir su copia a terceros.
- Estructurar y mantener el equipo de trabajo propuesto por el término de ejecución del contrato y disponer de los medios físicos y administrativos que permitan cumplir con las obligaciones contractuales, entre los que se cuenta una sede central que preste soporte en asuntos de orden técnico, legal, administrativo, financiero y contable.
- Participar a través del representante legal o Director del proyecto en el comité de seguimiento o comités de obra a los cuales podrá asistir el Municipio, FINDETER, en Calidad de Fideicomitente de la CONTRATANTE e ICBF, y demás entidades involucradas en el desarrollo del proyecto. Los comités de seguimiento son reuniones en las que se revisarán las actas de las reuniones anteriores, con el fin de comprobar el avance de todos los acuerdos establecidos además de realizar una revisión del estado actual del proyecto (en cualquiera de sus Etapas), en dicho comité se pueden establecer compromisos, requerimientos, solicitudes de gestión, inconvenientes presentados, entre otros; en pro de cumplir con el objeto de esta convocatoria en los términos establecidos. Los comités deben realizarse semanalmente y dejar registro de los mismos conforme a los formatos que LA CONTRATANTE indique para ello, donde se realiza el seguimiento técnico, administrativo, legal, presupuestal y financiero a la labor de la interventoría, teniendo como referencia los estudios previos, las cláusulas de los contratos, los Términos de Referencia y demás documentos que originaron la relación contractual entre LA CONTRATANTE con el Contratista y la respectiva Interventoría.
- Asumir la responsabilidad de todas las actividades relativas a la ejecución de las obligaciones establecidas en el contrato. Participar y apoyar a LA CONTRATANTE en todas las reuniones a las que éste lo convoque relacionadas con la ejecución del contrato.

- Disponer de los medios necesarios para el mantenimiento, cuidado y custodia de la documentación objeto del contrato.
- Apoyar a LA CONTRATANTE en el suministro y respuesta de la información correspondiente ante cualquier requerimiento de los organismos de control del Estado colombiano en relación con la ejecución, desarrollo o implementación del contrato objeto del presente documento.
- Utilizar la imagen de FINDETER, el ICBF o LA CONTRATANTE, de acuerdo con los lineamientos establecidos por éste. Salvo autorización expresa y escrita de las partes ningún funcionario, podrá utilizar el nombre, emblema o sello oficial de la otra parte para fines publicitarios o de cualquier otra índole.
- Entregar a LA CONTRATANTE toda la información y los documentos recopilados en desarrollo de la ejecución del contrato, al finalizar el plazo del mismo, de conformidad con las normas y disposiciones vigentes
- Velar porque LA CONTRATANTE, FINDETER el ICBF y demás involucrados se mantengan indemnes de cualquier reclamación de terceras personas, proveedores y demás servicios que de forma indirecta hayan sido requeridas para la ejecución del contrato.
- Solventar a su costa las reclamaciones que en su caso le resulten por daños o perjuicios a bienes o propiedades, al personal que se vincule o terceras personas derivadas de la ejecución del contrato por acciones u omisiones imputables al CONTRATISTA, sus dependientes subordinados o SUBCONTRATISTAS.
- Dar estricto cumplimiento a los lineamientos de Gestión Social y Reputacional, el cual hace parte integral de los presentes términos de referencia y del contrato
- Realizar toma aérea periódica del avance presentado en la ejecución de la Etapa II.
- Acatar las indicaciones de la interventoría durante el desarrollo del contrato y de manera general obrar con lealtad y buena fe en las distintas Etapas contractuales.
- Dar cumplimiento a las actividades con respecto a los tiempos estipulados en el cronograma de actividades aprobado por la INTERVENTORÍA de las distintas Etapas. Es necesario que el cronograma refleje y contemple las situaciones específicas del proyecto (ubicación, entorno ambiental, poblacional, etc.), así como los tiempos de expedición de los certificados necesarios para las instalaciones eléctricas, además que refleje las fechas de entrega y recibo a satisfacción del proyecto.
- Presentar un informe final de ejecución que dé cuenta de las actividades realizadas en desarrollo del contrato en cada una de sus etapas por proyecto
- Mantener actualizado el registro en la cámara de comercio durante la ejecución del contrato.
- Cuando el término de duración de la sociedad no contemple el término de liquidación del contrato y cinco (5) años más, EL CONTRATISTA se obliga a ampliarlo ante la cámara de comercio, para lo cual tendrá un plazo máximo de treinta (30) días contados a partir de la adjudicación de la convocatoria, sin que este trámite sea requisito que impida la suscripción del contrato. La misma obligación aplica para el integrante del proponente plural persona jurídica.
- Las demás que, por ley, los Términos de Referencia, las cláusulas del CONTRATO correspondan o sean necesarias para el cabal cumplimiento del mismo.
- EL CONTRATISTA será responsable por: CUIDADO DE LAS OBRAS: Desde la fecha de iniciación de las obras hasta la entrega final de las mismas, EL CONTRATISTA asume bajo su responsabilidad el cuidado de ellas. En caso de que se produzca daño, pérdida o desperfecto de las obras o de alguna parte de ellas, deberá repararlas y reponerlas a su costa, de manera que a su entrega definitiva a LA CONTRATANTE las obras estén en buen estado, de conformidad con las condiciones del presente contrato y con las instrucciones del Interventor. El CONTRATISTA será responsable por los perjuicios causados a terceros o a EL CONTRATANTE por falta de señalización o por deficiencia de ella.
- El contratista deberá realizar la totalidad de las pruebas y ensayos necesarios, previos y posteriores a la implementación del sistema de tratamiento, en los términos y periodicidad establecidos en la normatividad vigente, o determinados por la autoridad ambiental competente, necesarios para el arranque y la estabilización del sistema. Con estas pruebas y ensayos se verificará el cumplimiento de los requisitos ambientales establecidos en la normatividad aplicable, y que deberán ser aprobados por la autoridad ambiental para dar recibo a satisfacción al sistema.

#### **b. OBLIGACIONES DE CARÁCTER FINANCIERO**

- Verificar junto con el INTERVENTOR o SUPERVISOR, el flujo de inversión del contrato, para lo cual deberá suscribirse el acta respectiva, de manera mensual.

- Realizar mensualmente un análisis del avance financiero del contrato con los debidos soportes, a fin de prever, con la suficiente anticipación, eventuales necesidades de modificaciones o medidas que LA CONTRATANTE o el CONTRATISTA deban tomar para asegurar el flujo de fondos del contrato.
- Presentar la certificación de cupo de crédito actualizada, en la que se acredite que la misma continua vigente y es efectiva para la ejecución del contrato.
- Asumir el pago de impuestos, tasas, contribuciones, gravámenes, aportes y servicios de cualquier género que establezcan las leyes colombianas, departamentales y municipales (si aplica) donde se desarrolle el CONTRATO, así como las erogaciones necesarias para la ejecución del mismo. Es entendido que todos estos gastos han sido estimados por el CONTRATISTA al momento de la presentación de su propuesta económica. Asumir los riesgos establecidos en la matriz de riesgos establecida para el proceso.
- Radicar las facturas correspondientes a las actas de Estudios y Diseños y de recibo parcial de obra. Para adelantar el trámite y aprobación de las facturas, deberá presentar a la INTERVENTORÍA, el informe o productos que corresponda, así como de los comprobantes de afiliación y pago de los aportes al Sistema General de Seguridad Social Integral (pensiones, salud y riesgos profesionales) y parafiscales del personal destinado a la ejecución del CONTRATO.
- Cumplir el estatuto tributario colombiano en su integridad, asumiendo la totalidad de la carga tributaria generada con ocasión de la celebración y ejecución del contrato.
- Suscribir el Acta de liquidación del contrato, una vez se cumplan todas las obligaciones necesarias para tal fin, tales como, la terminación del contrato suscrito por las partes, la debida entrega del archivo a FINDETER, en Calidad de Fideicomitente de la CONTRATANTE y la aprobación por parte de la INTERVENTORÍA de los documentos de liquidación finales presentados a la terminación del contrato. En todo caso, el trámite de suscripción de la respectiva acta de liquidación deberá corresponder a los procedimientos establecidos por FINDETER, en Calidad de Fideicomitente de la CONTRATANTE.

**c. OBLIGACIONES RELACIONADAS CON EL PERSONAL REQUERIDO PARA LA EJECUCIÓN DEL OBJETO CONTRACTUAL**

- Vincular a la ejecución de la obra, como mínimo en un setenta por ciento (70%) del personal de obra no Calificado de la región, preferiblemente habitantes de la zona beneficiaria donde se está desarrollando el proyecto. En caso de no contar con la disponibilidad del personal requerido en la zona beneficiaria, se podrá llevar a cabo su contratación con habitantes de las zonas aledañas al proyecto.
- El personal Calificado del proyecto vinculado por el CONTRATISTA para las etapas I y II, deberá corresponder como mínimo a un cincuenta por ciento (50%) de mujeres. Dicha condición será verificada por el Interventor y en los casos en los que se demuestre la imposibilidad de cumplimiento de esta condición por circunstancias que afecten la ejecución del contrato, la interventoría deberá evaluar dicha situación y autorizar el ajuste del porcentaje.
- Presentar al interventor, en el término de los tres (3) días siguientes a la suscripción del contrato previa suscripción del acta de inicio o emisión de la orden de inicio, para aval y aprobación, el personal mínimo profesional y técnico exigido para la ejecución del contrato en cada una de sus Etapas y de acuerdo con la metodología para cumplir cabalmente el contrato.
- El CONTRATISTA se compromete a suministrar el personal mínimo exigido, así como el que adicionalmente se requiera para dar cabal cumplimiento al objeto del contrato sin que ello represente valor adicional alguno a LA CONTRATANTE de lo cual se entenderá incluido su costo en la propuesta económica que presente el interesado. En ningún caso podrá presentar equipo de trabajo que se encuentre comprometido hasta el 100% de tiempo de dedicación en contratos en ejecución con FINDETER O LA CONTRATANTE u otras entidades. El personal debe ser el mismo hasta su finalización. Si el CONTRATISTA requiere cambiar el profesional o personal propuesto, deberá solicitar por escrito al CONTRATANTE la sustitución de dicho profesional o personal, quien deberá tener un perfil igual o superior al que se retiró. La aceptación del nuevo profesional será otorgada por LA CONTRATANTE previa aprobación de la interventoría.
- Dar cumplimiento a lo establecido en el acápite de personal mínimo requerido en relación con el artículo 3 del decreto 1860 del 2021 que adiciona el artículo 2.2.1.2.4.2.16 a la Subsección 2 de la Sección 4 del Capítulo 2 del Título 1 de la Parte 2 del Libro 2 del Decreto 1082 de 2015.

- Contar con una oficina central que, entre otros aspectos, le preste soporte en asuntos de orden técnico, legal, administrativo, financiero y contable.
- El CONTRATISTA se obliga durante el desarrollo del contrato a mantener al frente al Director del proyecto y demás personal de especialistas aprobados por la INTERVENTORÍA. De igual forma los especialistas están obligados a realizar el acompañamiento durante la etapa II, en caso de requerir aclaración o ajuste al trabajo técnico realizado por cada uno de ellos.
- El Director del proyecto deberá tener autonomía para actuar en nombre del CONTRATISTA y para decidir con el INTERVENTOR cualquier asunto de orden técnico o administrativo en desarrollo del contrato, siempre que sus decisiones no impliquen modificaciones en las condiciones contractuales.
- Garantizar que todos los profesionales a quienes se les asignen labores en desarrollo del contrato cuenten con matrícula o tarjeta profesional vigente, para el personal que aplique según las normas Colombianas.
- Dar cumplimiento a sus obligaciones frente al sistema de seguridad social integral y parafiscales, para lo cual deberá realizar los aportes a que se refiere el artículo 50 de la ley 789 de 2002 y el artículo 23 de la Ley 1150 de 2007, en lo relacionado con los sistemas de salud, riesgos profesionales, pensiones y aportes a las cajas de compensación familiar, SENA e ICBF, cuando haya lugar a ello, de conformidad con las normas y reglamentos que rigen la materia.
- Asumir el pago de salarios, prestaciones e indemnizaciones de carácter laboral del personal que contrate para la ejecución del contrato, lo mismo que el pago de honorarios, los impuestos, gravámenes, aportes y servicios de cualquier género que establezcan las leyes colombianas y demás erogaciones necesarias para la ejecución del contrato. Es entendido que todos estos gastos han sido estimados por el CONTRATISTA al momento de la presentación de la carta de presentación de la propuesta, quedando claro que no existe ningún tipo de vínculo laboral del personal del CONTRATISTA con LA CONTRATANTE.
- Observar el desempeño del personal vinculado al proyecto, exigiéndole una dirección competente, el cumplimiento de normas de seguridad industrial y de tipo ambiental.
- Emplear personal técnico o profesional, según corresponda, en cada proyecto de conformidad con lo establecido en los términos de referencia y en el contrato respectivo, garantizando que se encuentra en óptimas condiciones físicas y mentales para el desarrollo de las actividades asignadas.
- Responder por haber ocultado al contratar inhabilidades e incompatibilidades o prohibiciones o por haber suministrado información falsa.
- Contemplar en su propuesta económica dentro de sus costos administrativos, el valor correspondiente a elementos de seguridad industrial y la dotación de su personal. LA CONTRATANTE no hará reconocimiento adicional, ni por separado por tales fines y será causal de aplicación de multas y sanciones el incumplimiento en el suministro de los elementos de seguridad industrial.
- Presentar, antes de iniciar cualquier actividad, las respectivas afiliaciones a una ARL o soportes de pago al sistema de seguridad social de su personal antes de la autorización de inicio de los trabajos por parte de la INTERVENTORÍA.
- Presentar mensualmente al INTERVENTOR, según sea el caso, las respectivas afiliaciones o soportes de pago al sistema de seguridad social integral y ARL de su personal.
- Dar cumplimiento a lo establecido en el acápite de personal mínimo requerido en relación con el artículo 3 del decreto 1860 del 2021 que adiciona el artículo 2.2.1.2.4.2.16 a la Subsección 2 de la Sección 4 del Capítulo 2 del Título 1 de la Parte 2 del Libro 2 del Decreto 1082 de 2015.

**d. OBLIGACIONES PREVIAS A LA SUSCRIPCIÓN DEL ACTA DE INICIO O EMISIÓN DE LA ORDEN DE INICIO**

Dentro de los TRES (3) días siguientes a la suscripción del contrato, previo a la suscripción del acta de inicio o emisión de la Orden de Inicio del Contrato, el Interventor verificará y aprobará el cumplimiento, entre otros, de los siguientes requisitos:

- a. Programa detallado de actividades para la ejecución (Diagrama de Gantt): Los programas detallados para la ejecución de las etapas I y II, deberán ser elaborados hasta el nivel de subtítulos, teniendo en cuenta la información y tipo de priorización descrita de actividades acorde con el objeto del contrato, utilizando un software tipo Project,

o similar, en un diagrama de barras discriminado por semanas. Los programas se sujetarán, en todo caso, al plazo de ejecución del objeto de la ETAPA I, contados a partir de la fecha de suscripción del acta de iniciación y serán, como mínimo los siguientes:

- Secuencia y duración de cada una de las actividades (capítulos y subcapítulos) que se requieran de acuerdo con las redes a intervenir. Indicando duración, responsable, recursos físicos y método de seguimiento y monitoreo a la programación.
- Indicación de inicio y final de cada una de las actividades.
- La indicación de la duración de la ejecución de la ETAPA I.
- Ruta crítica.

Para la programación inicial de la etapa II, el CONTRATISTA deberá especificar los plazos de cada uno de los hitos o capítulos generales de manera indicativa. La programación discriminada de la etapa II de cada uno de los ítems de los hitos o capítulos deberá ser entregada como parte de los productos de la etapa I.

**Nota.** La programación presentada por el contratista deberá estar acorde y sincronizada con las actividades determinadas para cada uno de los pagos, a fin de garantizar la correcta y adecuada ejecución del contrato.

- b. Aprobación del personal del CONTRATISTA para la ejecución del Contrato. El INTERVENTOR verificará y aprobará los documentos soporte que acrediten la Calidad y la experiencia del personal profesional requerido para las etapas I y II garantizando el cumplimiento de los perfiles definidos en los términos de referencia. Igualmente verificará los contratos de trabajo o los contratos de prestación de servicios suscritos entre el personal y el CONTRATISTA o uno de los integrantes del proponente plural. De igual forma verificará los soportes de la afiliación y pago de seguridad social integral vigente de todo el personal propuesto.
- c. Programa detallado del recurso humano requerido para la ejecución de los trabajos. Deberá especificar la jornada de trabajo a utilizar en la ejecución de la obra, indicando días y horas laborales para cada una de las semanas.
- d. EL CONTRATISTA deberá presentar el flujo de inversión del contrato, expresado en pesos conforme a la oferta económica. La presentación del flujo de inversión de los recursos del contrato deberá realizarse utilizando una hoja de cálculo de Excel o aplicación software tipo Project o similar, por cada una de las actividades (capítulos y subcapítulos) contenidas en el Formato Oferta Económica, discriminadas por mes.
- e. Garantías contractuales para revisión de la interventoría y aprobación por parte de LA CONTRATANTE.
- f. Afiliación a la seguridad social integral. Aportar los soportes de afiliación y pago de seguridad social integral vigente de todo el personal propuesto.
- g. Verificación del formato de ANÁLISIS DETALLADO DEL A.I.U: El interventor validará el Formato de ANÁLISIS DETALLADO DEL A.I.U y la consistencia de la propuesta económica con los estudios que sustentaron los estudios previos de la convocatoria.

Si vencidos los plazos para la suscripción del acta de inicio y cumplidos los requisitos previos para la suscripción de los mismos no se procede con la firma del documento por causa injustificada, la entidad podrá expedir el orden de inicio del contrato.

Así las cosas, terminada y recibida a satisfacción por la interventoría la Etapa I (incluyendo trámite y la obtención de las licencias y permisos correspondientes y coordinación logística con los Centros de Formación para la intervención de las obras), EL CONTRATISTA DE OBRA deberá dar inicio a la Etapa II.

Cumplidos los anteriores requisitos, la negativa por parte del CONTRATISTA DE OBRA al inicio de la etapa II dará lugar a

la efectividad de las cláusulas contractuales a que haya lugar.

Si por circunstancias imputables al CONTRATISTA DE OBRA o cuyo riesgo de concreción fue asumido por éste, resulta necesario la prórroga del plazo para la ejecución del contrato en cualquiera de sus etapas, y como consecuencia de ello debe adicionarse el valor del contrato de interventoría, la CONTRATANTE, descontará dicho valor de las sumas que a EL CONTRATISTA DE OBRA se le adeuden; en caso tal de que no sea posible efectuar dicho descuento, la CONTRATANTE podrá reclamarlo judicialmente. De tal descuento se deberá dejar constancia en el documento de prórroga. Lo anterior, sin perjuicio de la exigibilidad o efectividad de la cláusula penal o de las acciones que pueda iniciar la CONTRATANTE para obtener la indemnización de los perjuicios adicionales que tales circunstancias le generen.

#### **e. OBLIGACIONES ESPECÍFICAS**

##### **i. ETAPA I. ESTUDIOS, DISEÑOS, OBTENCIÓN DE LICENCIAS Y PERMISOS**

- Cumplir con todas las especificaciones contenidas en el Anexo Técnico y en el programa arquitectónico del presente proceso y las demás que apliquen.
- Realizar los diseños, planos, estudios técnicos y especificaciones de construcción únicamente para el desarrollo del objeto contractual, sin que por ello se entienda conferido algún derecho de propiedad intelectual. Su entrega, en ningún caso, se entenderá como cesión de derechos o licenciamiento.
- Hacer entrega de un programa de actividades el cual debe contemplar las entregas parciales y finales de los Estudios y Diseños a ejecutar.
- Cumplir con toda la reglamentación vigente para la industria de la construcción y en especial con la Norma de Sismo Resistencia NSR-10 y todas aquellas normas relacionadas con construcción de espacio público, la Ley de Accesibilidad al Medio Físico – Ley 361 de 1997, así como la NTC 4595 - 4596 planeamiento y diseño de instalaciones y ambientes escolares, así como la documentación que se encuentre publicada en la Convocatoria, con el fin de asegurar la adecuación funcional y ambiental del proyecto.
- Leer, conocer, aceptar e implementar los lineamientos de diseños y especificaciones para la ejecución de los diseños establecidos en el Anexo Técnico.
- Hacer seguimiento y dar respuesta oportuna a las consultas y observaciones técnicas relacionadas con el proyecto.
- Realizar los ajustes técnicos solicitados al proyecto cuando sea necesario.
- Presentar la totalidad de los productos de la etapa I conforme a la normativa pertinente y debidamente revisados y aprobados por la Interventoría, incluyendo las respectivas cartas de responsabilidad por parte de cada uno de los especialistas del contratista de obra.
- Las demás actividades relacionadas con los proyectos técnicos y que sean necesarias para la obtención de las licencias y permisos requeridos para la normal ejecución del contrato y de las obras.
- De conformidad con el numeral 1 del Artículo 25 - Documentos adicionales para la licencia de construcción del Decreto 1469 de 2010, deberán aportar copia de la memoria de los cálculos y planos estructurales, de las memorias de diseño de los elementos no estructurales y de estudios geotécnicos y de suelos que sirvan para determinar el cumplimiento en estos aspectos del Reglamento Colombiano de Construcción Sismo Resistente - NSR - 10, y la norma que lo adicione, modifique o sustituya, firmados y rotulados por los profesionales facultados para este fin, quienes se harán responsables legalmente de los diseños y estudios, así como de la información contenida en ellos. En caso de solo requerirse permiso de ocupación de espacio público, deberán atenderse todos los requerimientos de la secretaría encargada de la expedición de dicho permiso y garantizar la expedición del mismo.
- Para las solicitudes de licencia clasificadas bajo las categorías I Baja Complejidad y II Media Complejidad de que trata el artículo 18 del Decreto 1469 de 2010, únicamente se acompañará copia de los planos estructurales del proyecto firmados y rotulados por el profesional que los elaboró, cuando se requiera
- Entregar los Estudios y Diseños completos, de forma tal que puedan ser utilizados posteriormente como insumo para la ejecución de la obra.
- Determinar e informar por escrito sobre el impacto ambiental, social y económico del proyecto, como mínimo en los siguientes términos:

- Afectaciones al medio ambiente con las potenciales construcciones y potencial consumo de materiales naturales.
- Caracterización de la población a beneficiar en términos de género, edad y grado escolar.
- Creación de empleos con la ejecución de la obra.
- EL CONTRATISTA deberá efectuar todos los trámites y gestiones necesarias para la obtención y la aprobación de los Estudios y Diseños, así como para los trámites y obtención de las licencias requeridas y permisos a que haya a lugar para ejecutar la obra, incluyendo cruce de vías, cierre temporal de vías, accesos a cada área, ingreso del personal, horarios de trabajo, excavaciones, o cualquier intervención del espacio público.
- El resultado de los Estudios y Diseños realizados por EL CONTRATISTA deberán ser previamente revisados y aprobados por la INTERVENTORÍA antes del vencimiento del plazo de ejecución de esta Etapa del contrato, para proceder a su verificación por parte de FINDETER, en Calidad de Fideicomitente de la CONTRATANTE, a su vez deberá tener en cuenta dentro del plazo para la etapa el trámite y obtención de las licencias o permisos requeridos.
- EL CONTRATISTA debe realizar comités de diseño, uno (1) por semana incluyendo presentación audiovisual de los avances, con la presencia de todos sus profesionales, la INTERVENTORÍA, FINDETER, en Calidad de Fideicomitente de la CONTRATANTE, ICBF y todas aquellas entidades que estas dos últimas estimen durante la totalidad del desarrollo de los Estudios y Diseños, para definir los parámetros a aplicar en los diseños. El lugar de los comités será definido por FINDETER y podrán realizarse de manera virtual o presencial.
- Coordinar y asistir a reuniones de acompañamiento de los diseños con representantes de las entidades territoriales, ICBF, FINDETER, en Calidad de Fideicomitente de la CONTRATANTE y demás que apliquen, en estas reuniones deben entregarse cada uno de los entregables: esquemas arquitectónicos básicos, anteproyecto arquitectónico, proyecto arquitectónico.
- El proyecto debe incluir en los diseños y en la construcción los componentes de urbanismo con mobiliario, paisajismo, arborización. Adicionalmente, el CONTRATISTA deberá elaborar renders, esquemas y maquetas para la fácil divulgación y socialización del proyecto.
- Se deberá adelantar la totalidad de los Inventarios de las redes de servicios públicos.
- El CONTRATISTA se compromete a diseñar la totalidad del proyecto por Etapas con el fin de ajustarse al presupuesto disponible. De igual manera, deberá entregar el presupuesto, cantidades de obra, especificaciones de construcción y la programación de las obras para que la INTERVENTORÍA dé su aprobación y se cuente con el aval del comité de seguimiento del proyecto, para las obras a realizar con base al presupuesto estimado de la Etapa II.
- Dada la modalidad de contratación, en ningún caso se considerará como argumento para la no continuación del contrato, los mayores costos resultantes de la Etapa de los diseños. Para ello el CONTRATISTA deberá presentar una nueva propuesta de diseños garantizando el cumplimiento de los requisitos mínimos técnicos establecidos en los respectivos términos de referencia, que se deberá ajustar al presupuesto estimado del Contrato.
- El arquitecto diseñador debe adelantar como mínimo una visita de campo previa a la elaboración del proyecto arquitectónicos para socializarlos con la comunidad y los interesados del proyecto. Los costos de desplazamiento serán asumidos por el CONTRATISTA. Posterior a la implantación arquitectónica, se requiere como mínimo una visita adicional para la socialización definitiva del proyecto y la implantación del mismo en el lote respectivo.
- Tener en cuenta como insumo para la elaboración del proyecto arquitectónico los criterios desarrollados en los Talleres de Desarrollo Participativo con la comunidad y el esquema básico suministrado por FINDETER, en Calidad de Fideicomitente de la CONTRATANTE.
- El CONTRATISTA deberá establecer alternativas sostenibles (ahorro de energía y ahorro de agua), que ofrezca mejores condiciones de bienestar, confort y garanticen menores costos de operación y mantenimiento.
- Dentro de los criterios arquitectónicos el CONTRATISTA se obliga a la preservación de la arborización nativa del predio.
- Para poder iniciar la Obra, EL CONTRATISTA debe contar con la debida aprobación de la totalidad de los Estudios y Diseños por parte de la INTERVENTORÍA y verificación de LA CONTRATANTE, y contar con las licencias y permisos indispensables para iniciar la obra.
- Cumplir con todas las condiciones y entregables descritos en el alcance detallado en el anexo técnico y programa arquitectónico.
- Como resultado de los diseños, estos deberán realizarse con una adecuada coordinación entre la totalidad de los estudios y diseños contemplados para el objeto contractual. Elaborar el Plan de Manejo Ambiental y el Plan de Manejo de Tránsito para aprobación por parte de la INTERVENTORÍA.



- Una vez se lleve a cabo aprobación de los diseños por parte de la INTERVENTORÍA, y verificación de FINDETER, en Calidad de Fideicomitente de la CONTRATANTE, se llevará a cabo socialización de los diseños a la comunidad, la cual debe ser acompañada por la INTERVENTORÍA, FINDETER, ICBF y demás entidades participantes.
- Asegurar acompañamiento social durante los Estudios y Diseños del proyecto, con el fin de atender inquietudes de la comunidad asociadas a la ejecución del mismo y medición de impactos.
- Garantizar el desarrollo e implementación del componente de lectura territorial de acuerdo a los lineamientos de Gestión Social y Reputacional, contemplados en el Anexo.
- Presentar el Plan de Gestión Social y Reputacional para implementar durante la ejecución de obra, al finalizar la etapa, el cuál debe ser aprobado por la INTERVENTORÍA, de acuerdo a los lineamientos del anexo correspondiente.
- Presentar Informes periódicos semanales y mensuales de avance de todos y cada uno de los Estudios y Diseños contemplados, los cuales deberán ser aprobados por la INTERVENTORÍA. Estos Informes deben poseer y presentar características y propiedades de una labor coordinada y homogénea entre las diferentes disciplinas, ya que se trata de un Proyecto Integral y como tal debe ser concebido y ejecutado.
- Todos los documentos concernientes a los diferentes Estudios y Diseños realizados (memorias de cálculo, informes periódicos semanales y mensuales, bitácora, registro fotográfico, planos definitivos de construcción, cantidades finales para la obra, presupuesto detallado definitivo, cronograma de actividades para ejecución constructiva y Especificaciones Técnicas detalladas) deberán ser entregados en medio magnético, en original y dos (2) copias.
- Los diseños del sistema de tratamiento de aguas residuales serán realizados al nivel de detalle requerido para pasar a la etapa de construcción (diseños definitivos de todos los procesos de la planta, las obras de empalme entre el alcantarillado y la planta y sus obras de vertimiento). Además, el diseño debe contemplar los sistemas de control, sistemas eléctricos, proceso óptimo de operación de la planta, los manuales operativos y los programas de puesta en marcha y todos sus costos, los cuales deben ser reflejados en el presupuesto para la etapa de construcción. Además, como productos de esta fase, el contratista también deberá tramitar y entregar la totalidad de los permisos que se requieran para la implementación y funcionamiento del sistema de tratamiento, entre los que se encuentran:  
Permiso de Vertimientos de acuerdo con las disposiciones de la autoridad ambiental correspondiente, el cual deberá contar con la caracterización de los vertimientos de conformidad con la norma de vertimientos existente, la evaluación ambiental del vertimiento en los términos exigidos en la norma y el Plan de Gestión del Riesgo para el manejo del vertimiento.  
Permiso de ocupación del cauce, Licencia de construcción del sistema y demás permisos o licencias que sean requeridos.
- Llevar una bitácora de la ejecución de los Estudios y Diseños técnicos, esto es, una memoria diaria de todos los acontecimientos ocurridos y decisiones tomadas en la ejecución de los trabajos, así como de las órdenes de INTERVENTORÍA, de los conceptos de los especialistas en caso de ser necesarios, de la visita de funcionarios que tengan que ver con el proyecto, etc., de manera que se logre la comprensión general de la consultoría y el desarrollo de las actividades, de acuerdo con la programación detallada para esta Etapa. Debe encontrarse debidamente foliada y firmada por el director del proyecto, los profesionales que intervienen en la consultoría, así como de la INTERVENTORÍA. A ella tendrán acceso, cuando así lo requieran, los delegados de LA CONTRATANTE.
- Presentar **INFORMES MENSUALES**, los cuales deberán ser aprobados por la INTERVENTORÍA y contener:
  - Resumen ejecutivo de los avances de actividades programadas, recomendaciones e inconvenientes.
  - Registros fotográficos avances.
  - Resultados de los ensayos de materiales y demás pruebas realizadas.
  - Actualización del programa de ejecución de los diseños.
  - Acreditación que se encuentra al día en el pago de aportes parafiscales relativos al Sistema de Seguridad Social Integral, así como los propios al Servicio Nacional de Aprendizaje - SENA, Instituto Colombiano de Bienestar Familiar – ICBF y las cajas de compensación familiar, cuando corresponda.
- Presentar **INFORME FINAL**, el cual deberá ser aprobado por la INTERVENTORÍA y contener:
  - Resumen de actividades y desarrollo de los diseños
  - Documentación técnica productos entregables de la consultoría
  - Bitácora

- Acreditación que se encuentra al día en el pago de aportes parafiscales relativos al Sistema de Seguridad Social Integral, así como los propios al Servicio Nacional de Aprendizaje - SENA, Instituto Colombiano de Bienestar Familiar – ICBF y las cajas de compensación familiar, cuando corresponda.
- Póliza de los Estudios y Diseños técnicos y actualización de las demás
- Paz y salvo, por todo concepto, de los proveedores y SUBCONTRATISTAS, hasta la fecha del acta de recibo a satisfacción.
- Entrega de los productos resultado de los Estudios y Diseños técnicos.
- Elaborar y presentar conjuntamente con el INTERVENTOR, las actas de entrega de los productos de los Estudios y Diseños técnicos y de la entrega final de los productos aprobados y recibidos a satisfacción.
- Presentar toda la información requerida por el INTERVENTOR o LA CONTRATANTE de conformidad a lo solicitado por la INTERVENTORÍA.
- El CONTRATISTA DE OBRA debe entregar los productos de los estudios técnicos y diseños en original, y las copias físicas y magnéticas que se requieran por parte de FINDETER, en Calidad de Fideicomitente de la CONTRATANTE y el ICBF.

## ii. ETAPA II. OBLIGACIONES EJECUCIÓN DE OBRA.

### OBLIGACIONES RELACIONADAS CON LA ADECUACIÓN DEL SITIO DONDE SE EJECUTARÁN LAS OBRAS

- Obtener el suministro de los servicios públicos provisionales para la ejecución de la obra y mantener su provisión durante el tiempo necesario.
- Responder por el pago de los servicios públicos producto del consumo necesario para la ejecución del objeto del contrato, así como por las adecuaciones de las redes requeridas para la obtención del servicio.
- Realizar la construcción del campamento de obra con un área mínima de 40 m<sup>2</sup>, cuya ubicación deberá contar con la aprobación de la INTERVENTORÍA. Las Especificaciones Técnicas mínimas del campamento, serán las siguientes:
  - EL CONTRATISTA construirá o adecuará en el sitio de la obra una caseta o edificación provisional que reúna condiciones adecuadas de higiene, comodidad, ventilación, protección y seguridad.
  - El campamento estará conformado por oficinas para la dirección de la obra y la INTERVENTORÍA, un campamento para los trabajadores, un almacén y un depósito para materiales que puedan sufrir pérdidas o deterioro por su exposición a la intemperie.
  - La capacidad del depósito la determinará el flujo de materiales de acuerdo con la programación detallada de la obra.
  - El campamento se ubicará en sitios de fácil drenaje, donde no ofrezcan peligros de contaminación con aguas residuales, letrinas y demás desechos y contarán con todos los servicios higiénicos debidamente conectados a los colectores de aguas residuales existentes en cercanías del campamento o Instalación de baños móviles de acuerdo a lo que salud ocupacional y seguridad industrial determine para el proyecto. EL CONTRATISTA será responsable ante las autoridades competentes en el sitio de las obras del cumplimiento de las normas vigentes y de las sanciones a que se haga acreedor debido a su incumplimiento u omisión.
  - Una vez terminada la obra, el campamento se retirará o demolerá y se restituirán las condiciones que existían inmediatamente antes de iniciar las construcciones, si a ello hay lugar.
- Instalar una valla informativa de acuerdo con la información y modelo que debe ser suministrado por FINDETER, en Calidad de Fideicomitente de la CONTRATANTE.
- Instalar valla de la Licencia de Construcción (cuando se requiera licencia), la cual debe instalarse de acuerdo con la normatividad de la Curaduría u Oficina de Planeación que expidió la respectiva Licencia.
- Realizar el cerramiento provisional de la obra o de las zonas por intervenir, de acuerdo con el diseño que se apruebe por la INTERVENTORÍA, que proteja los sitios de construcción de la obra del acceso de personas ajenas a los trabajos, evite perturbaciones de tránsito, incomodidades a los vecinos, que garantice el no ingreso de personas ajenas a la obra. Deberá tener como mínimo dos (2) metros de altura y la totalidad de la señalización preventiva necesaria para la segura circulación del personal de obra, vecinos y terceros, incluyendo un plan de movilidad, de igual forma, deberá realizar el mantenimiento del campamento y del cerramiento, durante toda la ejecución de la obra. Estos costos están asumidos en la Administración del proyecto.

- Suscribir el acta de terminación una vez finalizado el plazo contractual.

#### **OBLIGACIONES RELACIONADAS CON EL DESARROLLO DE LAS OBRAS**

- Antes de iniciar la obra, EL CONTRATISTA, debe presentar a EL INTERVENTOR, un programa de trabajo que permita establecer la secuencia constructiva y los plazos de cada uno de los componentes de acuerdo al plazo de ejecución de la Etapa de la obra.
- Realizar las actas de vecindad debidamente firmadas por CONTRATISTA, INTERVENTORÍA y propietarios o habitantes de los predios aledaños que correspondan en desarrollo del presente contrato, en compañía de la INTERVENTORÍA, en la cual se hará una inspección ocular, registrando con fotos y audiovisuales las estructuras vecinas y el estado actual del área a intervenir. De la misma forma, se deberá realizar el paz y salvo del acta de vecindad de cierre, en donde se deje registrado las afectaciones que pudo haber sufrido las edificaciones contiguas y las reparaciones que el contratista realizó, con el respectivo recibo a satisfacción de cada uno de los vecinos del proyecto según corresponda.
- Efectuar las reuniones de socialización con la comunidad y demás actores involucrados, de acuerdo al componente de Comunicación, Divulgación y Acompañamiento Social, tal como se expone en los lineamientos de Gestión Social y Reputacional, anexos a la presente.
- Conformar un comité de sostenibilidad, durante la reunión de inicio con representantes comunitarios e institucionales, a través del cual se realice seguimiento ciudadano al proyecto; lo anterior de acuerdo de acuerdo al componente de Comunicación Divulgación y Acompañamiento Social descrito en los Lineamientos de Gestión Social y Reputacional.
- EL CONTRATISTA de obra será el encargado y único responsable de entregar la obra en su totalidad funcionando en las condiciones contratadas.
- Mantener tanto el personal de vigilancia como las medidas de seguridad en las áreas de intervención en donde se ejecute la obra durante la ejecución y cierre, balance financiero y ejecución del proyecto.
- Efectuar las reparaciones necesarias a las áreas intervenidas como consecuencia de los defectos de estabilidad y a las áreas contiguas que presenten deterioro, incluso dentro del año siguiente a la entrega de las obras.
- Demoler y reemplazar, por su cuenta y riesgo, en el término indicado por el INTERVENTOR o FINDETER O LA CONTRATANTE, toda actividad ejecutada que resulte defectuosa según el análisis de Calidad, o que no cumpla las normas de Calidad requeridas para la obra, ya sea por causa de los insumos o de la mano de obra.
- Retirar los materiales sobrantes y entregar las áreas intervenidas en perfecto estado y limpieza con la periodicidad que estipule la autoridad ambiental local. En cualquier caso, ésta no podrá ser mayor de cuarenta y ocho (48) horas contadas a partir de la colocación de estos materiales.
- El CONTRATISTA deberá llevar un inventario de los volúmenes de material sobrante y presentar los certificados de disposición de los mismos en un lugar certificado por la autoridad ambiental local competente.
- Garantizar el cumplimiento de las normas vigentes sobre seguridad industrial para la ejecución del contrato, en especial en cuanto guarda relación con:
  - Elementos de seguridad industrial necesarios para la totalidad del personal que interviene en las actividades de obra.
  - Manipulación de equipos, herramientas, combustibles y todos los elementos que se utilicen para el cumplimiento del objeto contractual.
  - Dotación de calzado y vestido de labor y documento de identificación para todo el personal utilizado en la ejecución de objeto contractual.
- Implementar para el desarrollo del contrato, frentes de trabajo simultáneos equivalentes a los componentes que tenga el proyecto a construirse o los que requiera para garantizar la ejecución del contrato en los plazos pactados contractualmente.
- El CONTRATISTA deberá implementar, frentes de trabajo simultáneo, en UNA (01) jornada de trabajo extendido de diez (10) horas si así se requiere para el cumplimiento de la programación. Cada frente de trabajo deberá contar con el equipo suficiente que requiera el CONTRATISTA, para dar cumplimiento a la totalidad de los compromisos adquiridos para cumplir con el alcance del proyecto, estas actividades, deberán estar especificadas de manera clara e independiente en la metodología de trabajo a implementar por parte del CONTRATISTA. Así mismo, deberá garantizar

el equipo técnico suficiente para dar cumplimiento con el plazo, alcance y Calidad requerida en las Especificaciones Técnicas del presente proceso. En caso de situaciones que llegaran a alterar la ejecución normal de la obra, previa aprobación por parte de la INTERVENTORÍA, se podrá aumentar el número de frentes de trabajo para reducir el horario de la jornada. En caso de ser necesario podrá ser exigible al Contratista de Obra la implementación de mínimo DOS (02) Jornadas de trabajo de OCHO (08) horas diarias, cada una de ellas así: (1ra. Jornada: 06:00 a.m. – 02:00 p.m. y 2da. Jornada: 02:00 p.m. – 10:00 p.m.) con personal diferente en cada una de las jornadas, para lo cual deberá tramitar ante la administración municipal los permisos correspondientes.

- Las jornadas de trabajo requeridas, deberán acordarse y conciliarse con la INTERVENTORÍA indicando y dejando expresas las horas de inicio y terminación, así mismo las jornadas adicionales.
- Organizar los trabajos de tal forma que los procedimientos aplicados sean compatibles no sólo con los requerimientos técnicos necesarios sino con las disposiciones legales, las normas especiales para la gestión y obtención de las autorizaciones y permisos específicos requeridos para el uso y aprovechamiento de los recursos naturales. Cualquier contravención a los preceptos anteriores será de responsabilidad de EL CONTRATISTA y el INTERVENTOR por esta causa podrá ordenar la modificación de los procedimientos o la suspensión de los trabajos. Los permisos, autorizaciones, licencias y concesiones sobre recursos naturales de carácter regional, que se requieran, serán tramitados y obtenidos por cuenta y riesgo de EL CONTRATISTA previamente a la iniciación de las actividades correspondientes.
- Garantizar a LA CONTRATANTE que cumplirá a cabalidad con los requerimientos ambientales legales, reglamentarios y contractuales, y que no generará daño o perjuicio al municipio o a terceros por esta causa, por lo tanto, las sanciones que por este concepto imponga la Autoridad Ambiental se pagarán directamente por EL CONTRATISTA, quien, mediante el presente documento, autoriza que le sea descontado del saldo insoluto del valor del contrato.
- Entregar los planos récord de la totalidad del proyecto dentro de los quince (15) días calendario siguiente a la suscripción del acta de terminación del contrato, al igual que un manual de mantenimiento de estructuras o equipos instalados, con la aprobación de la INTERVENTORÍA, en medio impreso y magnético.
- Se deben suministrar videos de cómo realizar los mantenimientos preventivos a los equipos instalados.
- Reparar o reponer oportunamente y por su cuenta y riesgo, cualquier daño o perjuicio que ocasione a las obras de urbanismo o en el sitio de la obra con ocasión de la ejecución del proyecto.
- Adoptar e implementar las medidas técnicas, ambientales, sanitarias, forestales, ecológicas e industriales necesarias para no poner en peligro a las personas o al medio ambiente, y garantizar que así lo hagan, igualmente, sus SUBCONTRATISTAS y proveedores.
- Ejecutar las obras cumpliendo toda la normatividad técnica aplicable al proyecto, así como las Especificaciones Técnicas propias del mismo.
- Implementar el Plan de aseguramiento de la Calidad de la Obra.
- Presentar un documento con las funciones y responsabilidades del personal requerido para la ejecución del contrato, previamente a la etapa donde intervendrán
- Realizar, por su cuenta y riesgo, las pruebas requeridas a todas las redes de instalaciones y corregirlas, si es el caso, hasta la entrega a satisfacción a la INTERVENTORÍA.
- Entregar el proyecto funcionando con la totalidad de conexiones a servicios públicos, conforme las viabilidades o factibilidades dadas por las Entidades Prestadoras de los Servicios Públicos en la zona.
- Tramitar y gestionar antes las empresas de servicios públicos las conexiones definitivas con el fin de garantizar la funcionalidad y puesta en marcha del Centro Sacúdete.
- Tramitar y costear la certificación RETIE y RETILAP de las obras ejecutadas ante la Empresa de Energía del municipio prestadora del servicio de energía eléctrica en la región y entregar las conexiones definitivas debidamente energizadas.
- Dentro del precio global fijo pactado, están incluidas las obras necesarias que permitan realizar la conexión de los servicios públicos desde el Centro Sacúdete hasta el punto definido por las empresas prestadoras de servicio, garantizando de esta manera su correcto funcionamiento y operación.
- En los casos en los cuales, no exista sistema de alcantarillado sanitario ni pluvial a menos de 200 m. del Centro Sacúdete, EL CONTRATISTA deberá presentar en sus diseños y construir una alternativa de solución individual o PTAR para el manejo de aguas servidas y lluvias.

- El sistema constructivo propuesto por el CONTRATISTA deberá cumplir con las normas vigentes aplicables (Código Colombiano de Construcción Sismo resistente NSR-10 y demás normas que apliquen).
  - El sistema constructivo propuesto deberá utilizar materiales de excelente Calidad, garantizando su durabilidad y buen funcionamiento durante su vida en servicio.
  - En el evento de ser necesaria la suspensión del contrato de obra, EL CONTRATISTA deberá remitir con la suficiente antelación a la INTERVENTORÍA un concepto técnico en el cual se soporte la solicitud a fin de que al INTERVENTORÍA emita concepto de aprobación o rechazo y este a su vez informe a LA CONTRATANTE para su aval o rechazo. En caso afirmativo, el CONTRATISTA y el INTERVENTOR deberán suscribir el acta de suspensión para el contrato de obra y remitirla a LA CONTRATANTE debidamente suscrito con el visto bueno del Supervisor, o acoger el procedimiento para la suspensión definido en el manual operativo. Una vez resuelta la situación que motivó la suspensión del contrato, el CONTRATISTA y el INTERVENTOR darán aviso a FINDETER, en Calidad de Fideicomitente de la CONTRATANTE y remitirán suscritas las correspondientes actas de reinicio correspondiente para visto bueno, junto con la correspondiente modificación de las pólizas
  - Acatar los diferentes protocolos que establezca la Interventoría, en relación con:
    - a) Requerimientos de documentación de personal de obra.
    - b) Protocolo y permisos de ingreso de personal, vehículos, materiales y herramienta.
    - c) Manejo de personal.
    - d) Indumentaria personal de Obra.
    - e) Acceso a áreas en uso.
    - f) Medidas de seguridad.
    - g) Protocolo y manejo con las comunidades si aplica.
  - Cumplir con las Especificaciones particulares y mínimas para el desarrollo del proyecto, Ver Anexo Técnico y programa arquitectónico.
  - Solicitar y justificar con la debida antelación a la INTERVENTORÍA la prórroga necesaria para la terminación de la obra, cuando así se requiera.
  - Asumir el costo de las visitas o consultas a la obra (mínimo una vez cada quince días calendario) que se requieran del consultor que elaboró los diseños, planos, estudios técnicos y especificaciones de construcción, adicionales a las autorizadas previamente, con el propósito de hacer verificación al proyecto.
  - Dar cumplimiento a lo establecido en el artículo 5 del Decreto 039 del 14 de enero de 2021, o las normas que los modifiquen, adicionen y/o sustituyan, en relación con los protocolos y elementos de bioseguridad establecidos por el Ministerio de Salud y Protección Social.
  - EL CONTRATISTA será responsable por: CUIDADO DE LAS OBRAS: Desde la fecha de iniciación de las obras hasta la entrega final de las mismas, EL CONTRATISTA asume bajo su responsabilidad el cuidado de ellas. En caso de que se produzca daño, pérdida o desperfecto de las obras o de alguna parte de ellas, deberá repararlas y reponerlas a su costa, de manera que a su entrega definitiva a LA CONTRATANTE las obras estén en buen estado, de conformidad con las condiciones del presente contrato y con las instrucciones del Interventor. El CONTRATISTA será responsable por los perjuicios causados a terceros o a EL CONTRATANTE por falta de señalización o por deficiencia de ella.
  - El contratista deberá realizar la totalidad de las pruebas y ensayos necesarios, previos y posteriores a la implementación del sistema de tratamiento, en los términos y periodicidad establecidos en la normatividad vigente, o determinados por la autoridad ambiental competente, necesarios para el arranque y la estabilización y funcionamiento del sistema. Con estas pruebas y ensayos se verificará el cumplimiento de los requisitos ambientales establecidos en la normatividad aplicable, y que deberán ser aprobados por la autoridad ambiental para dar recibo a satisfacción al sistema.
  -
- f. OBLIGACIONES RELACIONADAS CON LOS EQUIPOS, HERRAMIENTAS, MAQUINARIA  
MATERIALES DE CONSTRUCCIÓN**

- Ejecutar la obra con todos los equipos, maquinaria, herramientas, materiales y los demás elementos necesarios, asegurándose oportunidad y eficiencia para los frentes de trabajo como jornadas solicitadas en los presentes estudios previos y en los Términos de Referencia.
- Suministrar todos los equipos, maquinaria, herramientas, materiales e insumos en las fechas indicadas en la programación detallada de la obra, cumpliendo oportunamente, entre otros aspectos, con el envío y recepción de los mismos en el sitio de la obra.
- Adquirir los materiales de fuentes y proveedores que cuenten con todos sus permisos y licencias requeridas para su explotación. El CONTRATISTA deberá contar con la cantidad suficiente de materiales para no retrasar el avance de los trabajos
- Garantizar y acreditar ante la INTERVENTORÍA, la certificación de Calidad de los materiales y elementos utilizados para la ejecución de la obra mediante la presentación de los respectivos ensayos de laboratorio y el plan metrológico de los equipos a utilizar.
- Garantizar para la obra, la señalización y la seguridad en obra. Para ello deberá mantener los frentes de obra y de acopio de materiales debidamente señalizados con cinta de demarcación a tres líneas y con soportes tubulares.
- Realizar, por su cuenta y riesgo, todos los ensayos de laboratorio vigentes y las demás pruebas que se requieran o soliciten para verificar la Calidad de los materiales y los demás elementos que se instalen en la obra. En cumplimiento de esta obligación, EL CONTRATISTA deberá presentar a la INTERVENTORÍA los documentos que permitan acreditar que los equipos utilizados para los diferentes ensayos tengan las siguientes capacidades:
  - Calibrar o verificar a intervalos especificados o antes de su utilización, comparado con patrones de medición trazables a patrones de medición nacional o internacional. Cuando no existan tales patrones debe registrarse la base utilizada para la calibración o la verificación.
  - Ajustar o reajustarse, según sea necesario.
  - Identificarse para poder determinar el estado de calibración.
  - Protegerse contra los daños y el deterioro durante la manipulación, el mantenimiento y el almacenamiento.
- Realizar, por su cuenta y riesgo, todos los ensayos de laboratorio, pruebas de presión hidrostática y desinfección de tuberías, pruebas de estanqueidad y demás pruebas que apliquen de acuerdo con el proyecto que se soliciten por parte de la interventoría o la CONTRATANTE para verificar la Calidad de las obras, así como de los materiales y demás elementos que se instalen en la obra.

#### **g. OBLIGACIONES SOCIALES Y AMBIENTALES**

- Garantizar el desarrollo de un plan de gestión social y reputacional (PGSR), el cual debe seguir las indicaciones respecto a componentes, actividades y productos entregables descritos en los lineamientos anexos.
- Definir y detallar en el PGSR para cada componente: 1) actividades de interacción con los correspondientes actores y/o grupos; 2) propuestas metodológicas; 3) productos entregables con los correspondientes formatos de registro; 4) propuesta de posibles momentos y/o fechas de desarrollo.
- Elaborar el cronograma de actividades (generales, mensuales y/o semanales), el cuál debe presentarse según la programación total del proyecto.
- Dirigir e implementar cada componente y sus respectivas actividades con los actores y/o grupos poblacionales impactados y/o beneficiarios así como los del área de influencia directa e indirecta, según corresponda y cuando se considere necesario.
- Asistir, participar y liderar cada una de las actividades ciudadanas, comunitarias e institucionales contempladas en el PGS.
- Mantener canales de comunicación constantes, con el fin de informar el cumplimiento del PGSR, así como las novedades del proyecto.
- Establecer mecanismos de alerta temprana sobre novedades y conflictividades generadas en y por el proyecto, así como informarlas inmediatamente.
- Atender y cumplir todas las solicitudes y requerimientos que se realicen encaminadas a fortalecer el proceso de acompañamiento social que requiera el proyecto.

- Presupuestar y disponer de los recursos necesarios para la realización de las actividades sociales que se deriven dentro del proceso de acompañamiento comunitario.
- Facilitar espacios y procesos de interacción comunitaria que beneficien el fortalecimiento del tejido social y el diálogo participativo; para ello se debe tener en cuenta y en la medida de lo posible, dar continuidad a los procesos de gestión social que se han realizado previa y/o simultáneamente en el área de influencia cuando se considere pertinente.
- Garantizar el desarrollo e implementación del PGSR teniendo presente que durante la ejecución del contrato existe la posibilidad de revisar, complementar y/o ajustar las metodologías, los procesos de convocatoria, la estrategia de comunicación y también el relacionamiento con los diferentes grupos de interés respecto a las modalidades de atención tanto presenciales como virtuales. Lo anterior en función de las disposiciones, recomendaciones y decisiones de distanciamiento social y demás medidas y/o condiciones establecidas por las autoridades territoriales debido al COVID-19; este ejercicio debe ser justificado según corresponda e identifique el CONTRATISTA DE OBRA, recomiende FINDETER o el cliente, o sea solicitado por los actores territoriales y/o comunitarios.
- Contar con el profesional social competente y que preferiblemente sea residente de la zona, ya que esto facilita el conocimiento del territorio, la cultura y las tradiciones regionales, con lo cual se aseguran las habilidades y capacidades de relacionamiento con los diferentes actores interesados. Adicionalmente esta propuesta de personal garantiza la atención de los grupos de interés sin restricciones en cuanto al tiempo, desplazamiento, presupuesto, entre otras, con lo cual se favorece el cumplimiento del PGSR.

#### **h. OBLIGACIONES DE LA INFORMACIÓN DE LA OBRA**

- a. Presentar informes mensuales, los cuales deberán ser aprobados por la INTERVENTORÍA y contener, para cada uno de los frentes de trabajo lo siguiente:
  - Informe ejecutivo relacionando avance de cada una de las actividades programadas, análisis y recomendaciones.
  - Cantidades de obra ejecutadas, copia del libro de medidas.
  - Registros fotográficos.
  - Videos de avance de ejecución de obra
  - Resultados y análisis de los ensayos de materiales y demás pruebas realizadas (si aplica).
  - Fotocopia de la bitácora o libro de obra.
  - Resumen de las actividades realizadas en el mes, análisis y recomendaciones.
  - Informe técnico
  - Informe de control topográfico
  - Relación del personal empleado en la ejecución de la obra.
  - Informe de seguridad industrial.
  - Informe de manejo ambiental.
  - Informe de gestión social.
  - Informe de control de modificaciones y de control de pólizas
  - Actualización del programa de ejecución de obra.
  - Acreditación que se encuentra al día en el pago de aportes parafiscales relativos al Sistema de Seguridad Social Integral, así como los propios al Servicio Nacional de Aprendizaje - SENA, Instituto Colombiano de Bienestar Familiar – ICBF y las cajas de compensación familiar, cuando corresponda.
- b. Presentar informe final, el cual deberá ser aprobado por la INTERVENTORÍA y contener:
  - Resumen de actividades y desarrollo de la obra.
  - Documentación técnica, entre ella:
    - Bitácora de obra.
    - Libro de medidas
    - Planos record de obra, aprobados por la INTERVENTORÍA, siguiendo los mismos criterios de los planos y diseños, en medio impreso y magnético

- Manual de mantenimiento con video de mantenimiento preventivo a los equipos instalados con las respectivas garantías de Calidad y correcto funcionamiento. El manual deberá indicar cómo funcionan, y cuál debe ser el mantenimiento de las obras ejecutadas incluyendo redes, así como de los equipos e instalaciones.
  - Acreditación que se encuentra al día en el pago de aportes parafiscales relativos al Sistema de Seguridad Social Integral, así como los propios al Servicio Nacional de Aprendizaje - SENA, Instituto Colombiano de Bienestar Familiar – ICBF y las cajas de compensación familiar, cuando corresponda.
  - Póliza de estabilidad de la obra y actualización de las demás pólizas que lo requieran.
  - Entregar certificaciones de los puntos de voz y datos y otros que sean necesarios.
  - Paz y salvo, por todo concepto, de los proveedores y SUBCONTRATISTAS.
  - Actualización final de cada uno de los programas requeridos en los términos de referencia.
  - Registro fotográfico definitivo.
  - Capacitación de las tecnologías de sostenibilidad que implemente o recomiende para el proyecto, para lo cual el CONTRATISTA deberá coordinar con la entidad que para ello informe FINDETER, en Calidad de Fideicomitente de la CONTRATANTE
- c. Para las entregas con los municipios e ICBF, se debe contar con la siguiente documentación aprobada por la INTERVENTORÍA:
- Planos récord de obra, aprobados por la INTERVENTORÍA, siguiendo los mismos criterios de los planos y diseños, en medio impreso y magnético.
  - Manual de mantenimiento con video de mantenimiento preventivo a los equipos instalados con las respectivas garantías de Calidad y correcto funcionamiento. El manual deberá indicar cómo funcionan, y cuál debe ser el mantenimiento de las obras ejecutadas incluyendo redes, así como de los equipos e instalaciones.
  - Acta de inventario que contenga la relación de los espacios que se entregan con su correspondiente inventario de elementos visibles y contables.
- Elaborar, durante todo el proceso de construcción, el manual de funcionamiento y mantenimiento, en el cual se deberá especificar los materiales de obra de permanente uso, así como de los equipos instalados, su funcionamiento y mantenimiento. Se deberá anexar el original de las garantías de todos los equipos. Este manual contendrá en una escala reducida, pero legible, los planos arquitectónicos estructurales, hidrosanitarios, etc. El manual deberá contar con la aprobación por parte de la INTERVENTORÍA.
  - Realizar semanalmente el registro fotográfico y de video del avance de la ejecución de la obra, procurando mostrar desde un mismo punto el progreso o avance.
  - Elaborar y presentar conjuntamente con el INTERVENTOR, las actas de avance mensual/quincenal de obra, de entrega final de obra y de cierre, balance financiero y ejecución.
  - Presentar la documentación requerida de acuerdo con los formatos vigentes de acta de liquidación, los cuales son requisito para la liquidación del contrato, así como los informes relacionados en las obligaciones de información, con la debida aprobación de la INTERVENTORÍA.
  - La información presentada deberá ceñirse a los parámetros técnicos de presentación de informes, planos, dibujos y demás contenidos en la normatividades vigentes. En el documento Anexo Técnico y programa arquitectónico se listan los elementos mínimos básicos que debe contener un informe, al igual que el alcance del Anteproyecto y Proyecto.
  - EL CONTRATISTA debe entregar como mínimo los productos de los estudios técnicos y diseños en original, y tres (3) copias magnéticas.
- 15. PLANES, PROGRAMAS Y METODOLOGÍA PARA LA EJECUCIÓN DE LAS ACTIVIDADES OBJETO DEL CONTRATO**
- a. PLAN DE ASEGURAMIENTO DE CALIDAD DE LA OBRA**



El CONTRATISTA deberá presentar para aprobación de la INTERVENTORÍA y su correspondiente implementación el plan de aseguramiento de Calidad de la obra que debe tener los siguientes componentes mínimos:

- Alcance
- Elementos de Entrada del Plan de Calidad
- Objetivos de la Calidad
- Responsabilidades de la Dirección
- Control de documentos y datos
- Control de registros
- Recursos:
  - Provisión de recursos
  - Materiales
  - Recursos humanos
  - Infraestructura y ambiente de trabajo
- Requisitos
- Comunicación con el Cliente
- Diseño y desarrollo:
  - Proceso de diseño y desarrollo
  - Control de cambios del diseño y desarrollo
- Compras
- Producción y prestación del servicio
- Identificación y trazabilidad
- Propiedad del cliente
- Preservación del producto
- Control de producto no conforme
- Seguimiento y medición
- Auditoria

#### **b. PROGRAMA DE ORGANIZACIÓN DE LOS TRABAJOS**

El CONTRATISTA DE OBRA deberá elaborar y presentar un organigrama general del proyecto que deberá contener como mínimo:

- Frentes de trabajo mínimos requeridos.
- Las líneas de mando y coordinación.
- Los niveles de decisión.
- El número de los profesionales y demás recurso humano ofrecido en la oferta y requerido para la ejecución de los trabajos.
- Las funciones del personal que interactuará con FINDETER y el INTERVENTOR durante la ejecución del contrato.
- Descripción breve de las políticas de manejo de personal relacionadas con seguros de trabajo, seguridad social y seguridad industrial.

Al organigrama general deberá anexarse un documento en el que EL CONTRATISTA manifieste, de manera expresa, que cuenta con la coordinación de una oficina central que, entre otros aspectos, le presta soporte de orden técnico, legal, administrativo, financiero y contable.

#### **c. METODOLOGÍA PARA LA EJECUCIÓN DE LAS ACTIVIDADES OBJETO DEL CONTRATO**

Corresponde a un documento en el que se realice una descripción detallada de la metodología a seguir para la ejecución de la obra, en cada una de las Etapas, frentes de trabajo y actividades del proyecto.

La metodología para la ejecución de la obra deberá ser presentada y ejecutada bajo el enfoque de Gerencia de Proyectos considerando los aspectos organizacionales, equipos, relación contractual, comunicaciones e interrelación con el INTERVENTOR, FINDETER, en Calidad de Fideicomitente de la CONTRATANTE y su propio equipo, procesos, procedimientos, y controles técnicos y administrativos.

Este documento debe incluir la estructura de acuerdo al organigrama propuesto, el método con el cual desarrollará los trabajos, incluyendo, entre otros, las obras preliminares, vías de acceso, suministros, implementación del plan de manejo ambiental, control de aguas superficiales, movimiento de tierras, obras de drenaje y protección superficial, obras estructurales, obras especiales, mampostería, acabados, obras y montajes de equipos mecánicos, montajes electromecánicos de subestaciones y construcción de redes eléctricas, pruebas y puesta en servicio del proyecto, así como el plan de manejo de seguridad industrial y salud ocupacional y la vinculación del personal no Calificado, especialmente del área de influencia del proyecto y de la región, incluyendo las personas en condición de desplazamiento.

En el documento es necesario precisar como mínimo los siguientes aspectos:

- Características sobresalientes de la metodología oferta para desarrollar cada una de las actividades indicadas en el programa detallado de obra.
- Organización y control, exponiendo la forma como organizará todas las actividades para cumplir con el contrato. Se debe tratar sobre los alistamientos, establecimiento en terreno, frentes de trabajo, cuadrillas o grupos de trabajo, sistemas de comunicación, documentación técnica, cantidad y Calidad del personal y los equipos a utilizar, transportes, localización de oficinas y campamentos y, en general, todo lo concerniente con la administración del contrato.
- Mecanismos para analizar, evaluar e implementar los rendimientos propuestos para ejecutar la obra en el plazo contractual, los registros e informes de obra, medidas, y obras asociadas.
- Manejo de materiales (suministros), procedimientos para su adquisición o fabricación, ensayos, transporte hasta la obra, almacenamiento, protección y distribución.
- Procedimientos para el mantenimiento y control de cantidad, Calidad y estado de equipos y herramientas requeridos para la ejecución de las actividades programas en el plazo indicado.

EL CONTRATISTA deberá utilizar un software ágil y compatible con el actual software para el seguimiento y control de la ejecución del proyecto, el cual deberá permitir el uso compartido con la INTERVENTORÍA y FINDETER.

## **16. PROGRAMAS COMPLEMENTARIOS**

Implementar los programas complementarios de los siguientes aspectos:

- Programa de seguridad industrial
- Programa de salud ocupacional
- Programa de manejo ambiental.
- Programa de manejo de tráfico
- Programa de manejo de gestión social y reputacional
- Protocolo de seguridad industrial.

Los programas y planes antes indicados, luego de su aprobación por parte de la interventoría y avalado por FINDETER, en Calidad de Fideicomitente de la CONTRATANTE, serán obligatorios para EL CONTRATISTA quien no podrá modificarlos unilateralmente. La modificación de cualquiera de los planes y programas deberá fundarse en causas plenamente justificadas y requerirá la aprobación escrita y previa de la interventoría y la verificación por parte de FINDETER. En caso

de que EL CONTRATISTA no cumpla con alguno de ellos, el INTERVENTOR podrá exigir por escrito, según el caso, el aumento en el número de turnos, en la jornada de trabajo o en el equipo o en los insumos y, en general, las acciones necesarias para el cumplimiento del programa o plan de que se trate, sin que por la realización de tales acciones se genere costo adicional alguno para LA CONTRATANTE. No obstante, el incumplimiento de estos requisitos podrá implicar las sanciones del caso.

## **17. INTERVENTORÍA**

La Interventoría será ejecutada por la persona natural o jurídica que designe LA CONTRATANTE para tal fin, lo cual será oportunamente informado al CONTRATISTA. El interventor desempeñará las funciones previstas en el Manual de Supervisión e Interventoría de FINDETER que se encuentra vigente, los estudios previos, los términos de referencia y el Contrato.

El CONTRATISTA, con el objeto de garantizar el adecuado seguimiento y control de sus actividades, está en la obligación de conocer las disposiciones del Manual Operativo vigente del PATRIMONIO AUTÓNOMO y del Manual de Supervisión e INTERVENTORÍA de FINDETER que se encuentre vigente.

## **18. GARANTÍAS**

EL CONTRATISTA garantizará el cumplimiento de las obligaciones que adquiere por el Contrato, mediante la constitución de una garantía o póliza, con las condiciones que se describen a continuación:

### **18.1. GARANTÍA DE SERIEDAD DE LA PROPUESTA**

El proponente deberá constituir a su costa, y presentar con su oferta, una póliza de seguro expedida por una compañía de seguros legalmente constituida en Colombia que ampare la seriedad de la propuesta en FORMATO ENTRE PARTICULARES con las siguientes características:

1. EL PROPONENTE se constituirá como TOMADOR Y AFIANZADO, y EL CONTRATANTE como ASEGURADO Y BENEFICIARIO.

s. CONTRATANTE: **PATRIMONIO AUTÓNOMO FINDETER - CENTROS SACÚDETE., con NIT. 830.052.998-9.**

2. Deberá contener expresamente el NÚMERO y el OBJETO de la convocatoria y tratándose de proponente plural, deberá indicar sus integrantes y porcentaje de participación.

3. Deberá señalar expresamente que la aseguradora cubre a LA CONTRATANTE de los perjuicios imputables al proponente, en los siguientes eventos:

- a) La no suscripción del contrato sin justa causa por parte del proponente seleccionado.
- b) La no ampliación de la vigencia de la garantía de seriedad de la oferta cuando el término previsto en los términos de referencia o las reglas de participación se prorrogue, o cuando el término previsto para la suscripción del contrato se prorrogue, siempre y cuando esas prórrogas no excedan un término de tres (3) meses.
- c) El retiro de la oferta después de vencido el término fijado para la presentación de las propuestas.
- d) La no presentación por parte del proponente seleccionado de la garantía de cumplimiento exigida por LA ENTIDAD para amparar el incumplimiento de las obligaciones del contrato.

4. Amparos: La Garantía de Seriedad deberá cubrir los perjuicios derivados del incumplimiento del ofrecimiento, y tendrá un carácter indemnizatorio.

5. Valor asegurado: La Garantía de Seriedad deberá ser equivalente al 10% del valor total del presupuesto del proyecto.
6. Vigencia: Deberá tener una vigencia de cuatro (4) meses contados a partir de la fecha prevista para el cierre del proceso, y en caso de la prórroga del cierre, deberá constituirse a partir de la nueva fecha dispuesta para el mismo.

**NOTA 1. Presentada oportunamente la garantía, verificado que corresponde al proceso de selección, si no contiene los requerimientos de los términos de referencia, el proponente deberá aclarar o subsanarlos, para luego remitir las modificaciones dentro del término perentorio fijado en el cronograma del proceso, so pena del rechazo de la oferta.**

**NOTA 2. Cuando en el texto de la garantía aportada no se evidencia sin lugar a dudas el pago de la misma, el proponente debe aportar el soporte de pago de la prima correspondiente en el cual se identifique el número de la póliza o la referencia de pago de la póliza allegada con la propuesta. No se admitirá la certificación de No expiración por falta de pago.**

**NOTA 3. Con la presentación oportuna de la propuesta, se entiende que la misma es irrevocable y que el proponente mantiene vigentes todas las condiciones durante toda la vigencia de la póliza, incluidas las prórrogas de los plazos que llegaren a presentarse en las respectivas adendas a los Términos de Referencia o con ocasión de la suspensión de la convocatoria**

## 18.2. GARANTÍA DE CUMPLIMIENTO

Con el objeto de respaldar el cumplimiento de todas y cada una de las obligaciones que surjan a cargo del contratista frente a la entidad, por razón de la celebración y ejecución del contrato, el estudio previo efectuado y la previsión de los posibles riesgos en la ejecución del mismo, se determinó la necesidad de establecer los siguientes amparos dentro de la garantía que el contratista deberá constituir y presentar a LA CONTRATANTE, expedidas por una compañía de seguros legalmente constituida en Colombia, con los siguientes amparos, cobertura y vigencia:

AMPARO	MONTO DEL AMPARO	VIGENCIA
Cumplimiento	30% del valor del contrato.	Vigente por el plazo de ejecución del contrato y seis (6) meses más.
De salarios, prestaciones sociales e indemnizaciones laborales	10% del valor del contrato.	Vigente por el plazo de ejecución del del contrato y tres (3) años más.
Calidad del Servicio – Etapa I	30% del valor de la Etapa I del contrato.	Vigente por tres (3) años contados a partir de la suscripción del Acta de entrega y recibo a satisfacción final del contrato.
Estabilidad y Calidad de obra – Etapa II	30% del valor de la Etapa II del contrato.	Vigente por cinco (5) años contados a partir de la suscripción del acta de entrega y recibo a satisfacción final del contrato.

## 18.3. GARANTIA DE RESPONSABILIDAD CIVIL EXTRA CONTRACTUAL

GARANTÍA	MONTO DEL AMPARO	VIGENCIA
Responsabilidad Extracontractual Civil	20% del valor del Contrato	Vigente por el plazo de ejecución del contrato.

**Nota:** La aprobación de las garantías por parte de PATRIMONIO AUTÓNOMO FINDETER – CENTROS SACÚDETE es requisito previo para el inicio de la ejecución de los contratos, razón por la cual, ningún contrato en el que se haya previsto la existencia de garantías podrá iniciar su ejecución sin la respectiva aprobación de estas.

Para las garantías señaladas EL CONTRATISTA se constituirá como TOMADOR, EL CONTRATANTE y el ICBF como ASEGURADOS y BENEFICIARIOS.

- **PATRIMONIO AUTÓNOMO FINDETER CENTROS SACÚDETE, con NIT. 830.052.998-9.**
- **INSTITUTO COLOMBIANO DE BIENESTAR FAMILIAR CECILIA DE LA FUENTE DE LLERAS, con NIT. 899.999.239-2.**

Las garantías deberán aportarse para su aprobación acompañadas de los respectivos anexos y soportes de la misma y el soporte de pago de la prima correspondiente.

No será válido para el proceso la certificación de No expiración por falta de pago ni el soporte de la transacción electrónica.

La aprobación de las garantías por parte del PATRIMONIO AUTÓNOMO FINDETER - CENTROS SACÚDETE., con NIT. 830.052.998-9 es requisito previo para el inicio de la ejecución del contrato, razón por la cual, ningún contrato en el que se haya previsto la existencia de garantías podrá iniciar su ejecución o de la Etapa sin la respectiva aprobación de estas.

#### **18.4. CLÁUSULAS ESPECIALES A TENER EN CUENTA**

En caso de optarse por la alternativa de no ejecución de los proyectos, previo concepto favorable de la INTERVENTORÍA y por causas NO IMPUTABLES al CONTRATISTA, FINDETER pagará a EL CONTRATISTA únicamente el valor establecido para la Etapa de DIAGNOSTICOS, ESTUDIOS Y DISEÑOS.

Por ningún motivo LA CONTRATANTE pagará al CONTRATISTA un valor superior al pactado para la Etapa de ESTUDIOS Y DISEÑOS.

EL CONTRATISTA podrá dar inicio a la ejecución y entrega de obras, SI Y SOLO SI, se encuentra suscrita el acta de recibo a satisfacción de la Etapa I y conforme a lo señalado en el numeral PLAZO DE EJECUCIÓN DEL CONTRATO, incluido todos sus componentes mencionados en el Anexo Técnico, previa aprobación por la INTERVENTORÍA de todos los entregables de la Etapa I.

En caso en que el CONTRATISTA advierta su posición con respecto a la no continuación del contrato (Etapa II), la INTERVENTORÍA y la entidad CONTRATANTE verificarán sus argumentos y con base en los mismos decidirán si se da o no por terminado anticipadamente el contrato. En caso que los argumentos entregados no justifiquen la solicitud del CONTRATISTA la entidad CONTRATANTE podrá dar inicio a las sanciones a que haya lugar por incumplimiento.

Dada la modalidad de contratación, en ningún caso se considerará como argumento para la no continuación del contrato, los mayores costos resultantes de la Etapa de los diseños. Para ello el CONTRATISTA deberá presentar una nueva propuesta de diseños garantizando el cumplimiento de los requisitos mínimos técnicos establecidos en los términos de referencia, así como el menor costo de ejecución y deberá recurrir a los imprevistos estimados contemplados en los términos de referencia, para asegurar la ejecución de las obras.

#### **18.5 CONDICIONES RESOLUTORIAS**

Habrà lugar a aplicar esta cláusula de condición resolutoria cuando:

- Cuando exista oposición de la comunidad a la construcción del proyecto, así dicha circunstancia no haya sido evidenciada en el informe producto de la Etapa I. Dicha oposición de la comunidad deberá tener la entidad suficiente para hacer imposible la ejecución total o parcial del proyecto, de tal forma que no pueda adoptarse una solución técnica viable económicamente.
- Imposibilidad en la obtención de permisos o licencias. Ocurre cuando se advierte que el trazado o modificación al proyecto requiera licencias o permisos que no se puedan obtener por parte del ENTE TERRITORIAL o del CONTRATISTA a cuyo cargo esté la responsabilidad.
- Imposibilidad de llevar cabo el proyecto en el predio destinado para la ejecución del mismo, como consecuencia del estudio de la situación normativa, urbanística y legal.
- Falta de servidumbres o predios. Ocurre cuando el trazado del proyecto requiera la imposición de servidumbres u obtención de predios que impliquen costos que el ICBF o el ENTE TERRITORIAL (según quien sea el propietario) no pueda sufragar. El propietario deberá pronunciarse al respecto dentro de los veinte (20) días calendario siguientes a la comunicación que haga el CONTRATANTE informando tal situación. Si en dicho término el ENTE TERRITORIAL o ICBF no ha manifestado la disponibilidad de recursos para el efecto, se entenderá acaecido el hecho objeto de la condición resolutoria.
- Reubicación de población. Ocurre cuando en la confrontación de las condiciones de ejecución, trazado o modificación del proyecto, se advierta que la ejecución del proyecto requiere de la reubicación de población.
- Si la contratante o FINDETER tienen conocimiento de que la adjudicación del contrato se obtuvo por medios fraudulentos o mediante engaño.
- Una vez suscrito el contrato, en el evento de no cumplir con los plazos previstos para aportar las garantías establecidas o que las mismas no sean aprobadas por causas imputables al contratista, se constituirá en causal resolutoria, sin perjuicio de que se haga efectiva la póliza de seriedad de la oferta. En aquel evento, se suscribirá el contrato con el proponente clasificado en segundo lugar en el orden de elegibilidad y así sucesivamente

Acaecida cualquier condición resolutoria de las anteriormente descritas, los derechos y obligaciones del CONTRATO se extinguirán en los términos del artículo 1536 del Código Civil, quedando resuelto el contrato, por lo tanto, el mencionado contrato se terminará de mutuo acuerdo de manera anticipada y entrará en Etapa de cierre, balance financiero y ejecución, sin que se cause ningún reconocimiento económico distinto al valor de la Etapa I del CONTRATO.

**PARÁGRAFO PRIMERO:** En caso de optarse por la aplicación de alguna de las condiciones resolutorias anteriormente establecidas, previo concepto favorable de la INTERVENTORÍA y por causas NO IMPUTABLES al CONTRATISTA, se pagará a EL CONTRATISTA únicamente el valor establecido para la Etapa de ESTUDIOS Y DISEÑOS. Por ningún motivo se pagará un valor superior al pactado para la Etapa de ESTUDIOS Y DISEÑOS.

**PARÁGRAFO SEGUNDO:** Cuando a criterio de la interventoría del proyecto la condición resolutoria surja por una acción u omisión imputable al contratista, se entenderá que es responsable por la resolución del contrato y como consecuencia, LA CONTRATANTE podrá exigirle a su arbitrio enervar la causal que suscitó el acaecimiento de la condición resolutoria o la indemnización de perjuicios.

## **CLAUSULA DE INDEMNIDAD**

El CONTRATISTA se obliga a:

a. Mantener indemne a EL CONTRATANTE, (FINDETER /EL PATRIMONIO AUTÓNOMO), al ICBF y a sus directivos, socios, miembros de la Junta Directiva, trabajadores, colaboradores, clientes, representantes o apoderados de cualquier reclamación, pleito, queja, demanda, sanción, condena o perjuicio fundamentados en actos u omisiones de EL CONTRATISTA, en ejecución del contrato.

b. Desplegar todas las acciones necesarias para evitar que sus empleados, acreedores, contratistas, proveedores, subcontratistas o terceros presenten reclamaciones judiciales o extrajudiciales contra EL CONTRATANTE (FINDETER /EL PATRIMONIO AUTÓNOMO) y al ICBF, con ocasión de acciones u omisiones suyas derivadas de la ejecución del contrato.

Todos los gastos que impliquen la defensa de los intereses de EL CONTRATANTE (FINDETER /EL PATRIMONIO AUTÓNOMO) y al ICBF deberán ser asumidos por el contratista.

PARÁGRAFO: Si durante la vigencia del contrato o con posterioridad se presentan reclamaciones judiciales o extrajudiciales contra EL CONTRATANTE (FINDETER /EL PATRIMONIO AUTÓNOMO) y al ICBF, éstos podrán requerir al contratista o vincularlo bajo cualquier figura procesal que resulte aplicable a su defensa o acordar con EL CONTRATISTA la estrategia de defensa que resulte más favorable a los intereses de EL CONTRATANTE (FINDETER /EL PATRIMONIO AUTÓNOMO) y al ICBF.

## **18.6 CLÁUSULA DE GESTIÓN DE RIESGOS**

Se encuentra necesario incluir el requisito de gestión de riesgos para el contratista en los siguientes términos:

### **i. GESTIÓN DE RIESGOS**

EL CONTRATISTA, previamente a la celebración del contrato, ha hecho sus propios cálculos y estimaciones, con base en los cuales ha dimensionado su oferta. Tales estimaciones y cálculos deben haber considerado el contexto en el cual se ejecutará el contrato, así como todos los fenómenos que puedan afectar la ejecución de este.

En la ejecución del contrato, el CONTRATISTA se obliga a realizar todas las actividades y buenas prácticas que dicta el estado del arte en el campo del objeto contractual, con el fin de realizar la gestión de los riesgos que puedan afectar la ejecución del contrato. La gestión del riesgo establecida por el CONTRATISTA debe abarcar las etapas fundamentales:

Identificación: Esta etapa debe incorporar la identificación de los riesgos previsible a administrar, debe realizarse previamente a la ejecución del contrato. En el evento en que el CONTRATISTA identifique nuevos riesgos o diferentes a los establecidos en la matriz de riesgos publicada con el proceso de selección, estos deberán ser informados a la CONTRATANTE, para que, de ser necesario sean incluidos al contrato mediante la modificación contractual correspondiente.

Medición: Se debe realizar un análisis que permita medir la probabilidad de ocurrencia y el impacto de los riesgos identificados de forma tal que les permita realizar la priorización de estos y la determinación del perfil de riesgo inherente del contrato.

Control: Se deben establecer los respectivos controles que gestionen la probabilidad o el impacto de los riesgos identificados estableciendo claramente el responsable de ejecutar dichos controles. Como resultado de esta etapa se deberá poder establecer el perfil de riesgo residual del contrato.

Monitoreo: Se debe realizar un monitoreo continuo al perfil de riesgo residual a través de la definición de un proceso de seguimiento efectivo, que facilite la rápida detección y corrección de las deficiencias en la gestión de los riesgos identificados y que asegure que los controles funcionan adecuadamente. Este proceso debe realizarse con una periodicidad acorde con lo requerido en la ejecución del contrato.

Junto con el plan de trabajo y la metodología de ejecución del contrato, el Contratista deberá presentar a FINDETER como evidencia de la gestión del riesgo un documento que contenga la siguiente información como mínimo:

Las políticas establecidas para la gestión del riesgo las cuales deben considerar los roles y responsabilidades frente a la gestión de estos, así como una descripción general de las metodologías usadas para la obtención del perfil de riesgo residual.

Matriz de riesgos como instrumentos que le permita identificarlos de manera individualizada, evaluarlos o medirlos, controlarlos y monitorear los riesgos a los que se podría ver expuesta la ejecución del contrato.

**ii. TIPIFICACIÓN, ESTIMACIÓN Y ASIGNACIÓN DE LOS RIESGOS PREVISIBLES QUE PUEDAN AFECTAR EL EQUILIBRIO ECONÓMICO DEL CONTRATO – MATRIZ DE RIESGOS**

De acuerdo al proceso de la referencia, en la matriz de riesgos contractuales que hace parte integral de los términos de referencia y por lo tanto del contrato que se suscriba, se establece la tipificación, estimación y asignación de los riesgos previsibles que puedan afectar el proceso a adelantar; La matriz es resultado de un ejercicio de identificación, valoración y distribución de dichos riesgos.

Para el presente proceso contractual, entiéndase por riesgo en materia contractual, la probabilidad de ocurrencia de eventos aleatorios que afecten el desarrollo del mismo, generando una variación sobre el resultado esperado, tanto en relación con los costos como con las actividades a desarrollar en la ejecución contractual.

Así las cosas, con respecto a la matriz, se deberán tener en cuenta lo siguiente:

- La matriz de riesgos contractuales hace parte integral de los términos de referencia y por lo tanto del contrato que se suscriba.
- Los proponentes declaran que para la preparación y presentación de su oferta conocieron, aceptaron, valoraron e incluyeron los riesgos contractuales contenidos en la matriz.
- La estructura de matriz de riesgo previsibles se ha elaborado como resultado de un proceso de gestión del conocimiento y lecciones aprendidas, retroalimentado por el equipo técnico y jurídico de FINDETER, en el marco de la estrategia de asistencia técnica - gestión del conocimiento de Findeter.
- En el elemento de la asignación de riesgos, al indicar a una de las partes contractuales se entiende que ésta asume el cien por ciento (100%) del riesgo.

De acuerdo con lo anterior, no procederán reclamaciones del contratista, basadas en la ocurrencia de alguno de los riesgos que se encuentren en cabeza de él, y, en consecuencia, la Contratante no hará ningún reconocimiento, ni ofrecerá garantía alguna, que permita eliminar o mitigar los efectos causados por la ocurrencia de alguno de estos riesgos, salvo que dicho reconocimiento o garantía se encuentre expresamente pactados en el Contrato.

Si los interesados estiman que existen riesgos contractuales no previstos en la matriz de riesgos contractuales propuesta por la CONTRATANTE, deberán anunciarlo en la etapa de presentación de observaciones, para que sean evaluados, y de ser pertinentes, sean incorporados en la matriz referida. No será posible entonces alegar desequilibrio económico del contrato por factores que pudieron ser previstos en la etapa precontractual con base en el conocimiento de la convocatoria, los documentos y estudios del proyecto, así como de su contexto, y que no hayan sido anunciados por el contratista en dicha etapa.

Los mitigantes sugeridos al Contratista corresponden a tratamientos indicativos o sugeridos, sin perjuicio de que el Contratista pueda definir unos de mejor cobertura frente a la gestión de la probabilidad o impacto de los riesgos identificados.



Consecuente con lo anterior, partiendo de la debida diligencia y con fundamento en el principio de la buena fe precontractual de que trata el artículo 863 del Código de Comercio, que debe tener el proponente al realizar su oferta, se entiende que todos los riesgos previsible del contrato, fueron tenidos en cuenta al momento de elaborar su propuesta.

Una vez iniciado el contrato durante las etapas I y II, es responsabilidad del Contratista junto a la gestión social, realizar la actualización de los controles de riesgos. La identificación de las probables oportunidades y riesgos que puede ocasionar la obra deberán ser previstas y atendidas a tiempo, para evitar las conflictividades que puedan afectar el desarrollo, apropiación y sostenibilidad del proyecto. Para ello tener en cuenta el anexo MATRIZ DE RIESGO.

## 19. NIVEL DE IMPACTO

El nivel de impacto de la contratación **ES ALTO**, dado que se trata del cumplimiento de compromisos contraídos por la Financiera en desarrollo de su objeto del negocio.

## 20. LIQUIDACIÓN DEL CONTRATO

Las partes acuerdan liquidar el contrato dentro de los seis (6) meses siguientes a su terminación. En caso de requerirse el recibo de las obras por parte de entidades territoriales, se liquidará dentro de los diez (10) meses siguientes a la terminación.

Para ello, se suscribirá el Acta correspondiente, en la cual constará el cierre contractual, balance financiero y de ejecución del contrato en todos los aspectos jurídicos, técnicos, económicos. Igualmente, se realizará un cruce de cuentas y se consignarán las prestaciones pendientes a cargo de las partes, con el fin de declararse a paz y salvo por todo concepto. Así mismo, se incluirán los ajustes, revisiones y reconocimientos a que haya lugar y los acuerdos, transacciones y conciliaciones que logren las partes para poner fin a las divergencias que pudieran presentarse. De otro lado, se incorporarán las salvedades que en su momento pudiera considerar EL CONTRATISTA.

\$ 118.854.290,00
-------------------

\$ 1.036.063.697,00
---------------------

De conformidad con la Política de Contratación de Servicios para Terceros de Findeter, en caso de que el Contratista no se presente a la liquidación, previa notificación o convocatoria que le haga el Contratante, o no se llegue a un acuerdo sobre su contenido, el Contratante dentro de los dos (2) meses siguientes al agotamiento del plazo para liquidarlo de común acuerdo, elaborará el acta y dejará constancia de la ejecución física y presupuestal del Contrato, de la funcionalidad del proyecto y de los demás aspectos relevantes. En el evento de no agotarse la liquidación en la forma y plazos mencionados anteriormente, esta podrá realizarse dentro de los dos (2) años siguientes. Vencidos los términos anteriormente señalados sin lograrse la liquidación, la CONTRATANTE deberá diligenciar acta de cierre administrativo y liberación de recursos si existen saldos por liberar, y, en su defecto, si no hubo saldos por liberar, deberá incorporarse al expediente contractual certificación expedida por la CONTRATANTE acreditando tal circunstancia.

Atentamente,

VoBo,

---

**WILMAR SEPULVEDA DÍAZ**  
Gerente de Infraestructura

---

**JUAN JOSÉ OYUELA SOLER**  
Vicepresidente Técnico



Proyectó: Jessica Lorena Luna Chávez– Coordinador del programa

Revisó: Iván Ramírez - Coordinador Contratación Derivada  
Margarita Zambrano Curcio – Abogada Contratación Derivada  
Paula Rodríguez– Profesional Vicepresidencia Técnica  
Elsy Lorena Salamanca – Profesional Acción Responsable