

Bogotá D.C.,

PARA: DIRECCIÓN DE CONTRATACIÓN

DE: WILMAR SEPÚLVEDA DÍAZ
Gerente de Infraestructura

ASUNTO: ESTUDIO PREVIO PARA CONTRATAR “LA INTERVENTORÍA TÉCNICA, ADMINISTRATIVA, FINANCIERA, CONTABLE, AMBIENTAL, SOCIAL Y JURÍDICA PARA LA EJECUCIÓN DEL PROYECTO DENOMINADO “LA EJECUCIÓN DE ESTUDIOS, DISEÑOS Y CONSTRUCCIÓN DE DOS CENTROS SACÚDETE (TIPO II) UBICADOS EN CALI Y GUADALAJARA DE BUGA, DEPARTAMENTO DEL VALLE DEL CAUCA”.

Cordial saludo,

En el marco del contrato interadministrativo No. 01012542021 suscrito entre EL INSTITUTO COLOMBIANO DE BIENESTAR FAMILIAR CECILIA DE LA FUENTE DE LLERAS - ICBF Y LA FINANCIERA DE DESARROLLO TERRITORIAL S.A. – FINDETER cuyo objeto es “PRESTAR EL SERVICIO DE ASISTENCIA TÉCNICA PARA EL DESARROLLO INTEGRAL DE LOS PROYECTOS DEL PROGRAMA GENERACIONES SACÚDETE EN MATERIA DE INFRAESTRUCTURA QUE REQUIERA EL ICBF”, es obligación de FINDETER, directamente o través del vehículo que resulte más apropiado, adelantar los procesos precontractuales necesarios para la ejecución de los proyectos objeto del contrato, dentro de los cuales se encuentran los Centros Sacúdete (Tipo II) que se ubicarán en: 1.) CAE Buen Pastor localizado en la Transversal 25 No. 31-116 del municipio de Cali, y 2.) Centro Zonal Buga, CDI Manitas con Amor localizado en la carrera 8 No. 31E-05 del municipio de Guadalajara de Buga, ambos ubicados en el Departamento del Valle del Cauca.

A continuación, se presentan los Estudios Previos para la contratación del asunto, con el fin de que la Dirección de Contratación elabore los Términos de Referencia y realice los trámites correspondientes para su aprobación; sin perjuicio de dar inicio al proceso de selección hasta tanto se valide que se cumple con todos los requerimientos necesarios para tal efecto.

1. DESCRIPCIÓN DE LA NECESIDAD A SATISFACER

1.1. MARCO LEGAL QUE FUNDAMENTA LA PRESENTE CONVOCATORIA

La Banca de Desarrollo Territorial S.A.-FINDETER, creada bajo la Ley 57 de 1989 y modificada por el Decreto 4167 de 2011, es una sociedad de economía mixta del orden nacional, del tipo de las anónimas, organizada como un establecimiento de crédito, vinculada al Ministerio de Hacienda y Crédito Público, y sometida a vigilancia de la Superintendencia Financiera de Colombia.

Conforme a lo establecido en el literal h) del artículo 270 del Estatuto Orgánico del Sistema Financiero, adicionado por el artículo 28 de la Ley 1328 de 2009, en desarrollo de su objeto social, FINDETER puede prestar servicios de asistencia técnica, estructuración de proyectos, consultoría técnica y financiera; por tanto, en ejercicio de estas facultades legales, celebra contratos y convenios para el diseño, ejecución y administración de proyectos o programas de inversión relacionados con las actividades señaladas en el numeral 2° del artículo 268 del Estatuto Orgánico del Sistema Financiero.

Así mismo, por expresa disposición del artículo 6 del citado Decreto 4167 de 2011 y el artículo 15 de la Ley 1150 de 2007, el régimen de contratación de FINDETER es el derecho privado, salvo en lo que se refiere al



régimen de inhabilidades e incompatibilidades previsto legalmente para la contratación estatal y los principios de la función administrativa y de la gestión fiscal de que tratan los artículos 209 y 267 de la Constitución Política.

Por lo anterior, los procesos de contratación se regirán de acuerdo con lo establecido en el Código Civil, Código de Comercio y demás normas que resulten aplicables.

1.2. ANTECEDENTES DE LOS PROYECTOS

El Instituto Colombiano de Bienestar Familiar “Cecilia de la Fuente de Lleras” (ICBF) es un establecimiento público descentralizado, con personería jurídica, autonomía administrativa y patrimonio propio, creado mediante la Ley 75 de 1968 y su Decreto reglamentario No. 2388 de 1979, reglamentado mediante el Decreto No. 1084 de 2015, por medio del cual se expide el Decreto Único Reglamentario del Sector de Inclusión Social y Reconciliación, publicado en el Diario Oficial No. 49.523 de 26 de mayo de 2015, adscrito al Departamento Administrativo para la Prosperidad Social mediante Decreto No. 4156 de 2011, tiene como misión trabajar con calidad y transparencia por el desarrollo y la protección integral de la primera infancia, la niñez, la adolescencia y el bienestar de las familias colombianas en cumplimiento de la Constitución y las Leyes.

En atención a la Ley 7 de 1979, el Decreto Reglamentario 2388 de 1979 y el Decreto 1084 de 2015 le corresponde al ICBF, en calidad de ente rector del Sistema Nacional de Bienestar Familiar (SNBF), garantizar la atención integral y el ejercicio de los derechos de la infancia, la niñez, la adolescencia, la familia y las comunidades.

La protección integral de la niñez y la familia han sido fines establecidos desde el año 1968, fecha en la que fue expedida la Ley 75 de 1968 que crea el ICBF y con disposiciones subsiguientes como la Ley 27 de 1974 “Por la cual se dictan normas sobre la creación y sostenimiento de Centros de Atención Integral al Preescolar, para los hijos de empleados y trabajadores de los sectores públicos y privados”, hoy hogares infantiles, y la Ley 7 de 1979 que crea el Sistema Nacional de Bienestar Familiar la cual señala como parte del mismo al Ministerio de Salud y al ICBF, norma que contempla en su Título II algunos principios fundamentales para la protección de la niñez. La evolución de estos antecedentes, tanto en términos de la disposición de capacidades institucionales del Estado para la atención a la primera infancia y la familia, como del reconocimiento, promoción, garantía y protección de los derechos de la niñez, la adolescencia y la familia, ha sido sostenible en las últimas décadas en nuestro país, desde la ratificación de la Convención Internacional sobre los Derechos del Niño con la Ley 12 de 1991 y la expedición de la Constitución Política de 1991 que consagra en su artículo 44 el principio de prevalencia de los derechos de las niñas y niños, pasando por la Ley 1098 de 2006 “Por la cual se expide el Código de la Infancia y la Adolescencia”, que pone en consonancia la regulación interna con la Convención Internacional sobre los Derechos del Niño, hasta la expedición de la Ley 1804 de 2016 “Por la cual se establece la política de estado para el desarrollo integral de la primera infancia De Cero a Siempre y se dictan otras disposiciones”. Observando las disposiciones mencionadas, en desarrollo del marco normativo que se expone en el presente documento y en ejercicio de las funciones legales atribuidas al ICBF, ratificadas y complementadas por el artículo 19 de la Ley 1804 de 2016.

En el marco de la Declaración de los Derechos del Niño de 1989 entre otras disposiciones internacionales adoptadas por Colombia, se promulgó el Código de la Infancia y la Adolescencia –Ley 1098 de 2006- la cual armoniza la legislación nacional con los postulados de la Convención de los Derechos del Niño y establece los principios marco para la “protección integral de los niños, las niñas y los adolescentes, garantizar el ejercicio de sus derechos y libertades consagrados en los instrumentos internacionales de Derechos Humanos, en la Constitución Política y en las leyes, así como su restablecimiento”, a cargo de la familia, la sociedad y el Estado. Esta misma disposición en los artículos 7 y 29 contempla, la doctrina de la protección integral como determinante de la acción del Estado y el desarrollo integral como finalidad de la misma así:



Artículo 7°. Protección Integral. Se entiende por protección integral de los niños, niñas y adolescentes el reconocimiento como sujetos de derechos, la garantía y cumplimiento de los mismos, la prevención de su amenaza o vulneración y la seguridad de su restablecimiento inmediato en desarrollo del principio del interés superior.

La protección integral se materializa en el conjunto de políticas, planes, programas y acciones que se ejecuten en los ámbitos nacional, departamental, distrital y municipal con la correspondiente asignación de recursos financieros, físicos y humanos.

La Constitución Política de Colombia establece en sus artículos 113 y 209 que los diferentes órganos del Estado tienen funciones separadas pero colaboran armónicamente para la realización de sus fines, teniendo en cuenta que la función administrativa se encuentra al servicio de los intereses generales y se despliega con fundamento en los principios de igualdad, moralidad, eficacia, economía, celeridad, publicidad, por lo tanto dichas actuaciones de los operadores administrativos se deben efectuar bajo el componente de coordinación para el adecuado cumplimiento de los fines del Estado.

La Constitución Política en el artículo 45 indica que: *“El adolescente tiene derecho a la protección y a la formación integral. El Estado y la sociedad garantizan la participación de los jóvenes en los organismos públicos y privados que tengan a cargo la protección, educación y progreso de la juventud”.*

Por otro lado el PND (2018 – 2022): “Pacto por Colombia, Pacto por la Equidad”, en el Pacto Estructural III “Pacto por la equidad: política social moderna centrada en la familia, eficiente, de calidad y conectada a mercados” en la Línea G: “Juventud Naranja: todos los talentos cuentan para construir país” se plantea en el Objetivo 5 *“Implementar una estrategia dirigida a los jóvenes que desarrolle actividades para fortalecer los proyectos de vida, las habilidades socioemocionales, la innovación y el liderazgo”*; en consecuencia, establece que la estrategia SACÚDETE *“busca contribuir al cierre de brechas y la equidad, mediante el acompañamiento y el acceso a la información y al conocimiento por parte de los jóvenes, preparándolos para asumir los retos y participar de las oportunidades que traen las nuevas economías en el marco de la Cuarta Revolución Industrial. La implementación de la estrategia SACÚDETE permitirá que los adolescentes desarrollen en forma integral talentos individuales a través del aprovechamiento del tiempo libre, la consolidación de los proyectos de vida y el fortalecimiento de lazos familiares y de capital social”.*

Mediante la Ley 1955 de 2019 por medio del cual se aprueba el Plan Nacional de Desarrollo (2018 – 2022), el ICBF contempló dentro de su mapa estratégico como misión **“Promover el desarrollo y la protección integral de los niños, niñas y adolescentes, así como el fortalecimiento de las capacidades de los jóvenes y las familias como actores clave de los entornos protectores y principales agentes de transformación social”.** Aunado a lo anterior, se establecieron los siguientes objetivos Institucionales:

1. *Garantizar intervenciones pertinentes y de calidad dirigidas a los niños, niñas, adolescentes y jóvenes fortaleciendo el componente de familia bajo un enfoque diferencial y territorial.*
2. *Asegurar una gestión institucional, orientada a resultados a nivel nacional y local, apoyada en el uso de las tecnologías de la información.*
3. *Gestionar recursos financieros adicionales y optimizar su uso para maximizar el impacto.*
4. *Liderar la gestión del conocimiento en políticas de niñez y familias, consolidando al ICBF como referente en América Latina.*
5. *Fortalecer una cultura organizacional basada en el servicio, la comunicación efectiva, la innovación, el control, la mejora continua y el desarrollo del talento humano.*
6. *Prevenir los impactos ambientales generados por nuestra actividad.*
7. *Brindar condiciones de seguridad y salud en el ICBF.*
8. *Fortalecer la gestión, seguridad y privacidad de la información, y los entornos donde es tratada gestionada, administrada y custodiada.*



Así mismo, el Gobierno de Colombia a través de la Consejería Presidencial para la Juventud – Colombia Joven está implementando la Estrategia Sacúdete, enfocada en adolescentes y jóvenes de 14 a 28 años, que están dentro y fuera del sistema educativo en todo el territorio nacional, con un énfasis en zonas y poblaciones vulnerables. Esta es una estrategia innovadora que permite incorporar nuevas habilidades de forma dinámica, trabajar con adolescentes y jóvenes dentro y fuera de los sistemas formales de educación ayudándoles a reconducir sus trayectorias educativas y profesionales. Este tipo de estrategias no reemplaza la educación formal, sino que la complementa, para lo cual se requieren infraestructuras adecuadas con espacios óptimos para su implementación.

Para garantizar el desarrollo de los derechos de los adolescentes y jóvenes, el Decreto 879 de 2020 modificó la estructura del ICBF y creó la Dirección de Adolescencia y Juventud, disponiendo en su artículo 5, el cual modificó el artículo 33 del Decreto 987 de 2012, entre otras, las siguientes funciones:

1. Ejecutar acciones para el reconocimiento y la promoción de los derechos de los adolescentes y jóvenes como protagonistas del desarrollo del Estado, desde el ejercicio de la diferencia, la autonomía, fomentando su inclusión en los ámbitos sociales, económicos, culturales y políticos. 2. Implementar, promover y evaluar, en coordinación con las entidades del Estado competentes y bajo los lineamientos del Consejo Nacional de Políticas Públicas de la Juventud, políticas para la promoción y garantía de los derechos de los adolescentes y jóvenes y la prevención de vulneraciones, teniendo en cuenta el enfoque de derechos y diferencial, así como la pertenencia étnica e intercultural. (...) 4. Apoyar en la formulación e implementación de planes, programas y proyectos en favor de la adolescencia y la juventud, en coordinación con las entidades del Sistema Nacional de Bienestar Familiar, la Consejería Presidencial para la Juventud, el sector privado y organismos internacionales, orientados a la promoción y garantía de los derechos de los adolescentes y jóvenes y a la prevención de sus vulneraciones.”

Así mismo, el Plan Nacional de Desarrollo (2018-2022)¹: “Pacto por Colombia, Pacto por la Equidad” en el apartado número 3 “Pacto por la equidad: política social moderna centrada en la familia, eficiente, de calidad y conectada a mercados” literal A: “Primero las niñas y los niños: desarrollo integral desde la primera infancia hasta la adolescencia” propone: “*crear las condiciones para el desarrollo integral de las niñas, niños y adolescentes y prevenir y resolver las situaciones de violencia y vulneración de derechos que los afectan, vinculando a las familias y fortaleciendo sus capacidades, de tal manera se consoliden como entornos protectores y principales agentes de transformación social, económica y cultural de Colombia*” estableciendo como objetivo 2 “*la ampliación de la atención integral de la primera infancia a la niñez y a la adolescencia, mejorando la focalización y consolidando los proyectos de vida*”.

Por otro lado, de conformidad con lo establecido en el artículo 12 del Decreto 987 de 2012, son funciones de la Dirección Administrativa del ICBF, entre otras, las siguientes:

(...) 2. Coordinar, bajo los lineamientos de la Secretaría General, la planeación, ejecución y control de la gestión administrativa de las diferentes dependencias del Instituto Colombiano de Bienestar Familiar, proporcionándoles los recursos necesarios para la prestación de los servicios y la ejecución de los programas. Planear, coordinar y hacer seguimiento a los procesos relacionados con la administración de los recursos materiales y físicos del Instituto Colombiano de Bienestar Familiar, garantizando su adecuado funcionamiento. (...) 8. Coordinar los trámites de adquisición, construcción, conservación, mejoras restauración y administración de los inmuebles al servicio del Instituto. (...) 10. Liderar la elaboración de los estudios técnicos y documentos previos necesarios para satisfacer los requerimientos administrativos de la Entidad y acompañar los procesos de



selección. (...) 12. Coordinar con las Direcciones Regionales las actividades que sean de su competencia, en trabajo conjunto con la Oficina de Gestión Regional.

Es función de la Dirección Administrativa del ICBF orientar sus esfuerzos al cumplimiento de la conservación, adecuación, rehabilitación y administración de los inmuebles al servicio del Instituto, y para este fin requiere contar con una infraestructura física adecuada que posibilite y facilite el cumplimiento de los objetivos misionales.

De acuerdo con lo establecido en el artículo 21 de la Resolución No. 60 del 8 de enero de 2013, el Grupo de Infraestructura Inmobiliaria presta soporte a la Dirección Administrativa en el diseño de políticas, proyectos, programas de trabajo y toma de decisiones para la administración, gestión y control en el uso, mantenimiento, adecuación y conservación de los bienes inmuebles del ICBF y la adquisición y/o construcción de nuevas unidades aplicativas. Para tal fin cumplirá, entre otras, las siguientes funciones:

- 1. Coordinar los trámites de adquisición, construcción, conservación, mejoras y restauración de los inmuebles al servicio del Instituto.*
- 2. Elaborar y coordinar el adecuado proceso de diseño, remodelación, construcción, mantenimiento, adecuación y dotación de los inmuebles de la entidad de acuerdo con los lineamientos establecidos por la Dirección General y las áreas misionales. Adelantar las actividades correspondientes a la planeación, estructuración, seguimiento y desarrollo de los procesos de contratación y el seguimiento a la ejecución de los contratos y convenios correspondientes a su área.*

Conforme lo anterior, el Grupo de Infraestructura Inmobiliaria desarrolla procesos técnicos y de soporte, con el fin de dar cumplimiento a las funciones anteriormente indicadas, para la prestación de los servicios del sistema nacional de bienestar y sus áreas misionales en infraestructura de propiedad y no propiedad del ICBF, relacionados con el cumplimiento de las metas de gobierno, principalmente mediante la estructuración y gestión de proyectos, generalmente ejecutados mediante contratos o convenios respecto de los cuales se controlan aspectos técnicos (en el marco de los lineamientos de la entidad para su infraestructura y normatividad vigente), financieros y jurídicos según sea el caso.

En cumplimiento de lo anterior, la Dirección Administrativa debe realizar las labores tendientes a la adecuada adquisición, conservación, mejoras, restauración y administración de los inmuebles al servicio del Instituto, en cumplimiento de sus metas y objetivos; para tal fin, debe coordinar con otras autoridades administrativas sus actuaciones en cumplimiento de los fines del Estado.

El 12 de abril de 2021, se suscribió el contrato interadministrativo No. 01012542021 ENTRE EL INSTITUTO COLOMBIANO DE BIENESTAR FAMILIAR CECILIA DE LA FUENTE DE LLERAS - ICBF Y LA FINANCIERA DE DESARROLLO TERRITORIAL S.A. – FINDETER, para realizar construcción y/o adecuación y/o ampliación de dichas infraestructuras para la implementación del Programa Generaciones Sacúdete.

El Acta de Inicio del Contrato Interadministrativo se suscribió el 21 de abril de 2021.

Para el desarrollo del contrato que suplirá la necesidad mencionada, FINDETER suscribió con BBVA ASSET MANAGEMENT SOCIEDAD FIDUCIARIA el día 21 de abril de 2021, un contrato de fiducia mercantil cuyo objeto es: i) La constitución de un PATRIMONIO AUTÓNOMO con los recursos transferidos por FINDETER o cualquier otra entidad pública a título de fiducia mercantil, para su administración, inversión y pago. (ii) La recepción, administración, inversión y pago por parte de la FIDUCIARIA, de los recursos que le transfiera el ICBF con el cual FINDETER suscribió el CONTRATO INTERADMINISTRATIVO, para la ejecución de los PROYECTOS seleccionados por el COMITÉ FIDUCIARIO. En tal sentido, la Fiduciaria deberá realizar las siguientes actividades: a) Recibir los RECURSOS entregados por el FIDEICOMITENTE o el ICBF, en administración fiduciaria. b) Celebrar los contratos derivados en calidad de vocero y administrador del PATRIMONIO AUTÓNOMO de conformidad con las instrucciones impartidas por el COMITÉ FIDUCIARIO.



c) Llevar un control contable y presupuestal independiente para cada CDP en el PATRIMONIO AUTÓNOMO. d) Realizar los pagos instruidos por el FIDEICOMITENTE de acuerdo con lo establecido en el MANUAL OPERATIVO. e) Adelantar las actividades establecidas en el MANUAL OPERATIVO para el proceso de contratación de bienes y servicios de conformidad con lo instruido por el COMITÉ FIDUCIARIO. f) Administrar e invertir los RECURSOS recibidos en FONDOS DE INVERSIÓN COLECTIVA administrados por la FIDUCIARIA, mientras se destinan al cumplimiento del objeto contractual. g) Realizar las liquidaciones y pagos de impuestos y demás tributos a que haya lugar, en los cuales sea responsable el PATRIMONIO AUTÓNOMO, en cumplimiento del objeto, para el cual fue constituido. De igual forma se deberán efectuar pagos a las entidades recaudadoras de impuestos, de las retenciones liquidas y practicadas a los contratistas y/o prestadores de servicios. h) Celebrar los contratos derivados del PATRIMONIO AUTÓNOMO, acorde con las instrucciones impartidas por el COMITÉ FIDUCIARIO, de conformidad con las convocatorias adelantadas por el FIDEICOMITENTE.

El día 6 de mayo de 2021, se aprobó en Comité Fiduciario No. 1 del Manual Operativo del PATRIMONIO AUTÓNOMO FINDETER CENTROS SACÚDETE.

El contrato interadministrativo No. 01012542021 en el numeral 4 de la cláusula sexta.- Obligaciones de Findeter numeral 6.2 Obligaciones específicas de Findeter establece que le corresponde a Findeter:

4. Adelantar bajo su exclusivo riesgo y responsabilidad los procedimientos precontractuales, contractuales y post-contractuales necesarios para contratar consultoría, ampliación, reparaciones locativas, adecuación y construcción de las obras según aplique, así como sus respectivas interventorías, para el desarrollo de los proyectos del contrato interadministrativo.
 - 4.1 Adelantar la revisión de los estudios de títulos y de uso de suelo para los predios destinados para la ejecución de los proyectos y presentar concepto por escrito sobre el estado y la viabilidad de los predios, es decir, verificar la viabilidad técnica y jurídica de los proyectos.
 - 4.2 Verificar como requisito previo para adelantar la contratación derivada de los proyectos, la viabilidad técnica y jurídica de la intervención de los predios priorizados inicialmente. Ya que de no ser posible su intervención el ICBF deberá indicar el inmueble que lo reemplazará, al cual deberá realizarse nuevamente todo el análisis.

En virtud de lo anterior, el ICBF, solicitó a FINDETER realizar la correspondiente viabilidad técnica y jurídica a los predios para la construcción de dos Centros Sacúdete (TIPO II) ubicados en Cali y Guadalajara de Buga, departamento del Valle del Cauca.

Para efectos de lo anterior, FINDETER realizó visita técnica en compañía de ICBF, con el fin de emitir concepto de viabilidad técnica y jurídica de los predios.

El ICBF y el municipio de Cali suscribirán el Convenio Interadministrativo de coordinación institucional correspondiente para la ejecución de los proyectos.

En el marco de los contratos referidos se lleva a cabo la presente convocatoria.

1.3. NECESIDAD DE LA CONTRATACIÓN

El ICBF, a través de la Dirección de Adolescencia y Juventud en el marco del Plan Nacional de Desarrollo (2018-2022), requiere la implementación del Programa Generaciones Sacúdete, el cual se concibe “como un programa que aporta a la promoción de los derechos, la prevención de las vulneraciones y el fortalecimiento de las habilidades del siglo XXI de adolescentes y jóvenes entre los 14 y los 28 años, a través de metodologías disruptivas que brindan oportunidades para la conexión con servicios especializados y ofertas de empleo, educación y emprendimiento, que permiten a adolescentes y jóvenes formular proyectos



de vida, a partir de la identificación de sus talentos e intereses, brindando herramientas concretas para su desarrollo y el de sus comunidades, en el marco de la innovación con enfoque territorial, la creatividad, el desarrollo sostenible y la transformación social.

El Programa Generaciones Sacúdete busca articularse con la oferta nacional y territorial con el propósito de consolidar un ecosistema que le brinde a las y los adolescentes y jóvenes la posibilidad de desarrollar proyectos de vida a partir del reconocimiento de las potencialidades de cada territorio, transformando sus retos en oportunidades de desarrollo y fomentando la inclusión social y productiva de esta población. Lo anterior a través de procesos de formación, articulación y acompañamiento. En cada territorio, el ecosistema interinstitucional deberá fomentar la confluencia permanente de las 3E: Empleo, Emprendimiento y Educación.

La metodología del Programa Generaciones Sacúdete está diseñada de acuerdo con las características e intereses de las y los participantes, reconociendo el momento del curso de vida en el que se encuentran, su género, ubicación territorial, trayectorias formativas y educativas, habilidades del siglo XXI, así como la necesidad de fomentar y visibilizar sectores importantes que puedan dinamizar las economías locales bajo un enfoque de sostenibilidad principalmente en materia de industria verde, turismo, industrias creativas, economías creativas o economía naranja y tecnologías de la información y las comunicaciones (TIC). Lo anterior a través de tres fases metodológicas: Inspírate, Enfócate y Transfórmate, que comprenden contenidos y servicios personalizados a los que las y los adolescentes y jóvenes pueden acceder por medio de canales presenciales o digitales de manera sincrónica y asincrónica.

Para brindar procesos de acompañamiento pertinentes, el Programa Generaciones Sacúdete cuenta con equipos de trabajo compuestos por Inspiradores, Asesores Empresariales, Mentores y expertos que acompañan de manera personalizada a las y los adolescentes y jóvenes participantes en la consecución de los objetivos trazados de manera conjunta al iniciar el Programa”².

Son principios de las políticas públicas de juventud en Colombia los siguientes:

Inclusión

Reconocer la diversidad de las juventudes en aspectos como su situación socioeconómica, cultural, étnica, de origen, su religión, su libertad de opinión, sus vulnerabilidades, su condición de género y su orientación sexual.

Participación

Garantizar los procesos, escenarios, instrumentos y estímulos necesarios para la participación y decisión de los y las jóvenes sobre las soluciones a sus necesidades y la satisfacción de sus expectativas como ciudadanos, sujetos de derechos y agentes de su propio desarrollo.

Corresponsabilidad

Responsabilizar en forma compartida a adolescentes y jóvenes, la sociedad y el Estado.

Integralidad

Abordar todas las dimensiones del ser joven, así como los contextos sociales, políticos, económicos, culturales, deportivos y ambientales donde este grupo etario se desarrolla”³.

La Estrategia Sacúdete es liderada por la Consejería Presidencial para la Juventud – Colombia Joven quien responde por la meta de 400.500 adolescentes y jóvenes a intervenir en los cuatro años que cubre el Plan Nacional de Desarrollo (2018-2022): “Pacto por Colombia, Pacto por la Equidad”. No obstante, lo anterior,

² Tomado del Manual operativo programa generaciones Sacúdete – Contextualización Página 5

³ Tomado del Manual operativo programa generaciones Sacúdete – Contextualización Página 15



con la creación de la Dirección de Adolescencia y Juventud, el ICBF se constituye en la entidad aliada para la implementación de la Estrategia Sacúdete por medio del Programa Generaciones Sacúdete.

Mediante Resolución 6312 del 30 de noviembre de 2020 se adoptó el Manual Operativo del Programa Generaciones Sacúdete. En dicho Manual, se contemplan dos modelos operativos: espacios comunitarios y espacios propios a través de los cuales sea posible llegar a todos los departamentos del país. El ICBF tiene proyectado vincular al Programa Generaciones Sacúdete en la vigencia 2021 a 133.182 adolescentes y jóvenes.

Actualmente, en el marco de la implementación de la estrategia se encuentran operando en total seis (6) Centros Sacúdete a nivel nacional, en los siguientes municipios:

- 1) Guamal (Meta)
- 2) Orito (Putumayo)
- 3) Puerto Wilches (Santander)
- 4) Turbo (Antioquia)
- 5) Quibdó (Chocó)
- 6) Buenaventura (Valle del Cauca)

A los cuales se les realizó adecuaciones en sus infraestructuras, mediante el apoyo realizado por entidades del Gobierno Nacional, organismos de cooperación y empresas privadas.

Las proyecciones realizadas por la Dirección de Adolescencia y Juventud, de acuerdo con los dos modelos operativos consignados en el Manual Operativo del Programa Generaciones Sacúdete, es poder atender 133.182 adolescentes y jóvenes en la vigencia 2021. Si la totalidad de estos participantes fueran a vincularse al Programa por medio del modelo operativo espacios propios, se requeriría la adecuación y construcción de más de 370 infraestructuras, teniendo en cuenta que en cada infraestructura puede atender hasta 360 participantes por año.

Dentro del análisis efectuado por el ICBF para el desarrollo de los proyectos, una vez verificada las infraestructuras para la prestación de los servicios del SNBF, se encuentra lo siguiente:

- Infraestructuras de propiedad del ICBF, las cuales, algunas deben ser objeto de adecuaciones y/o ampliaciones para el cumplimiento de los requisitos técnicos requeridos.
- Infraestructuras de Entes Territoriales y Gubernamentales las cuales algunas deben ser objeto de adecuaciones y/o ampliaciones para el cumplimiento de los requisitos técnicos requeridos.
- Arriendo de inmuebles, los cuales deben ser objeto de adecuaciones para el cumplimiento de los requisitos técnicos requeridos.

Conforme a lo anterior, se definió realizar construcciones nuevas, adecuaciones y/o ampliaciones de infraestructuras de propiedad del ICBF, así como en inmuebles de propiedad de Entes Territoriales y Gubernamentales, lo anterior enmarcado en la necesidad de prestación del servicio, basados en el esquema del ICBF, en el cual, se desarrollan los programas misionales a nivel nacional. Teniendo en cuenta, que los Entes Territoriales tienen dentro de sus funciones y deberes la protección de los derechos de las niñas, niños y adolescentes, se prevé que éstas continuarán con la operación de los servicios del SNBF y por ende las adecuaciones de dichas infraestructuras son necesarias para garantizar un buen desarrollo en los NNA.

Dado lo anterior, se definió la priorización de infraestructuras a intervenir de acuerdo con la disponibilidad de recursos con los que cuenta la entidad.

Lo anterior priorizando infraestructuras donde el ICBF presta servicios de atención misionales y administrativos en las cabeceras municipales a nivel nacional, de acuerdo con las áreas requeridas, los



predios disponibles propiedad del ICBF, los predios disponibles de entidades territoriales o del Gobierno Nacional y la disponibilidad de recursos propios asignados. Conforme un proceso de análisis realizado para la correcta prestación del servicio público de bienestar familiar en el marco del Manual Operativo del Programa Generaciones Sacúdete se definieron los proyectos y tipos de construcciones, adecuaciones y/o ampliaciones a realizar.

Del análisis efectuado por las Direcciones de Adolescencia y Juventud y Administrativa se identificó un listado de 32 infraestructuras que, de acuerdo con su ubicación geográfica, titularidad de los predios, disponibilidad de espacio y focalización, fueron seleccionados para realizar la construcción y/o adecuación y/o ampliación de dichas infraestructuras para la implementación del Programa Generaciones Sacúdete.

Dentro de los municipios beneficiarios de los Centros Sacúdete se encuentran incluidos Cali, Departamento del Valle del Cauca, CAE Buen Pastor localizado en la Transversal 25 No. 31-116, y Guadalajara de Buga, Departamento del Valle del Cauca, Centro Zonal Buga, CDI Manitas con Amor localizado en la carrera 8 No. 31E-05.

Derivado de lo anterior, se hace necesario contratar una persona natural o jurídica que se encargue de “LA INTERVENTORÍA TÉCNICA, ADMINISTRATIVA, FINANCIERA, CONTABLE, AMBIENTAL, SOCIAL Y JURÍDICA PARA LA EJECUCIÓN DEL PROYECTO DE-NOMINADO “LA EJECUCIÓN DE ESTUDIOS, DISEÑOS Y CONSTRUCCIÓN DE DOS CENTROS SACUDETE (TIPO II) UBICADOS EN CALI, Y GUADALAJARA, DEPARTAMENTO DEL VALLE DEL CAUCA” la cual debe realizar el acompañamiento, seguimiento y control a las actividades y obligaciones adquiridas por el contratista de obra.

1.4. PLAN FINANCIERO APROBADO Y CONSTANCIA DE DISPONIBILIDAD DE RECURSOS

Para la presente contratación se cuenta con la constancia de disponibilidad de recursos, por valor de **CUATROCIENTOS DOCE MILLONES SETECIENTOS NOVENTA Y TRES MIL TRESCIENTOS SETENTA Y UN PESOS M/CTE (\$412.793.371,00)** expedida por la Dirección de Planeación de Negocios Fiduciaros de FINDETER.

ALCANCE	VALOR
“LA INTERVENTORÍA TÉCNICA, ADMINISTRATIVA, FINANCIERA, CONTABLE, AMBIENTAL, SOCIAL Y JURÍDICA PARA LA EJECUCIÓN DEL PROYECTO DENOMINADO “LA EJECUCIÓN DE ESTUDIOS, DISEÑOS Y CONSTRUCCIÓN DE DOS CENTROS SACÚDETE (TIPO II) UBICADOS EN CALI Y GUADALAJARA DE BUGA, DEPARTAMENTO DEL VALLE DEL CAUCA”.	\$ 412.793.371,00

El plan financiero anteriormente descrito comprende, los recursos correspondientes a la ejecución de la INTERVENTORÍA (administrativa, financiera, contable, ambiental, social, jurídica y técnica).

2. DESCRIPCIÓN Y ALCANCE DEL OBJETO A CONTRATAR

2.1. OBJETO

CONTRATAR “LA INTERVENTORÍA TÉCNICA, ADMINISTRATIVA, FINANCIERA, CONTABLE, AMBIENTAL, SOCIAL Y JURÍDICA PARA LA EJECUCIÓN DEL PROYECTO DENOMINADO “LA EJECUCIÓN DE ESTUDIOS, DISEÑOS Y CONSTRUCCIÓN DE DOS CENTROS SACÚDETE (TIPO II) UBICADOS EN CALI Y GUADALAJARA DE BUGA, DEPARTAMENTO DEL VALLE DEL CAUCA”.

2.2. ALCANCE DEL OBJETO A CONTRATAR.



En el marco del contrato interadministrativo No. 01012542021 suscrito entre EL INSTITUTO COLOMBIANO DE BIENESTAR FAMILIAR CECILIA DE LA FUENTE DE LLERAS - ICBF Y LA FINANCIERA DE DESARROLLO TERRITORIAL S.A. – FINDETER, se puede consultar en la página web de FINDETER la convocatoria pública con el fin de seleccionar el contratista que ejecute el contrato que tiene por objeto “*LA EJECUCIÓN DEL PROYECTO DENOMINADO “LA EJECUCIÓN DE ESTUDIOS, DISEÑOS Y CONSTRUCCIÓN DE DOS CENTROS SACÚDETE (TIPO II) UBICADOS EN CALI Y GUADALAJARA DE BUGA, DEPARTAMENTO DEL VALLE DEL CAUCA”*, para lo cual se requiere el acompañamiento de una Interventoría que ejerza el control y vigilancia de las acciones que el contratista ejecutará en cumplimiento de las obligaciones adquiridas en el contrato de obra, así como de aquellas contenidas en sus elementos integrantes (términos de referencia, estudio previo, contrato), especialmente en relación con:

- Los aspectos y alcances técnicos, sociales y jurídicos del objeto contratado.
- Actividades administrativas a cargo del CONTRATISTA DE OBRA.
- Actividades legales.
- Actividades financieras y presupuestales.
- Toda estipulación contractual y de los planes operativos.
- Protección de los intereses de la Entidad y salvaguarda de su responsabilidad.
- Vigilancia permanentemente de la correcta ejecución del objeto contratado.
- Los plazos, términos y demás condiciones contractuales, garantizando la eficiente y oportuna inversión de los recursos establecidos contractualmente.

La Interventoría que se contrate como producto del proceso de selección, realizará la **Interventoría Técnica, Administrativa, Financiera, Contable, Ambiental, Social y Jurídica** a la ejecución del contrato de obra, la cual se puede consultar en la página www.findeter.gov.co.

Adicionalmente, la **INTERVENTORÍA** deberá presentar cada uno de los informes a los que se obliga en el desarrollo del contrato y cumplirá las demás obligaciones establecidas en este estudio previo y todos los documentos que hagan parte integral del contrato y de la convocatoria.

La Interventoría integral a contratar tendrá el siguiente alcance:

ADMINISTRATIVA: Corresponde al seguimiento, control y evaluación de las condiciones, procesos y procedimientos administrativos que deban cumplirse durante la marcha y realización del compromiso contractual suscrito para la realización de los estudios, diseños y construcción de las obras, a partir de la adjudicación del contrato, hasta la terminación y liquidación del mismo.

FINANCIERA: Realizar los procesos y actividades relacionadas con la revisión y control del manejo financiero del contrato objeto de interventoría. Adicionalmente, en caso de que haya lugar, en la etapa de liquidación, adelantará todas las acciones y suministrará los insumos necesarios para la liquidación definitiva, e informará al contratante sobre dichas acciones e insumos, incluyendo la revisión y concepto sobre la inversión realizada con sus soportes; revisar, conceptuar y liquidar las deudas que a la fecha de la liquidación se presenten, en caso de que las hubiera; revisar y conceptuar sobre el cumplimiento de las obligaciones contractuales en materia económica y financiera. Además, elaborar los formatos que, para el proceso de liquidación, FINDETER O LA CONTRATANTE solicite; bajo las disposiciones y normas aplicables.

CONTABLE: Corresponde al seguimiento y evaluación de las condiciones, procesos y procedimientos contables y financieros que deban ser aplicados dentro de la ejecución de los estudios, diseños y la obra, con el fin de controlar el buen manejo e inversión de los recursos, bajo las disposiciones y normas aplicables.

AMBIENTAL: Realizar los procesos y actividades enfocadas en la coordinación de las diferentes actividades y métodos de control, tendientes a propiciar que las obras, programas y medidas planteadas en el plan de manejo ambiental, programas de adaptación de las guías de manejo ambiental y requerimientos ambientales



de la autoridad competente, entre otros, sean implementadas para minimizar los impactos ambientales negativos y maximizar los positivos, de acuerdo con la normativa aplicable y las directrices que sobre la materia dicten las Autoridades Ambientales Locales y Nacionales.

SOCIAL: Realizar los procesos y actividades enfocadas en asegurar el cumplimiento de las obligaciones sociales contenidas en la presente Convocatoria – Lineamientos del Plan de Gestión Social y Reputacional (PGSR) anexo, así como el Plan correspondiente presentado por el Contratista; la verificación del cumplimiento y la implementación de todos los componentes y sus respectivos productos; acompañamiento en las actividades comunitarias correspondientes al PGSR; seguimiento en la atención al ciudadano y el trámite de peticiones, quejas, reclamos, sugerencias.

Esta gestión social y reputacional se debe implementar de manera transversal a la ejecución de los estudios, diseños, obra; y su propósito se encamina hacia la construcción de tejido social a través de estrategias informativas y de creación participativa; de manera que se promueva la apropiación y sostenibilidad del proyecto por parte de la comunidad, así como las acciones que potencien los beneficios y se minimicen los impactos.

Para cumplir con lo anterior se debe garantizar el desarrollo e implementación de los productos correspondientes a los siguientes componentes de gestión social:

- Componente de lectura territorial
- Componente de comunicación, divulgación y acompañamiento social
- Componente de mano de obra de la zona beneficiada
- Componente de seguimiento y evaluación

JURÍDICA: Realizar los procesos y actividades enfocadas a verificar la aplicación y cumplimiento de los aspectos legales, regulatorios y contractuales relacionados con el respectivo contrato, así como apoyar a FINDETER, el ICBF y la CONTRATANTE en todos los aspectos jurídicos que se susciten en el desarrollo del mismo.

TÉCNICA: Corresponde al seguimiento, control y exigencia en el cumplimiento de la calidad de los productos desarrollados en la Etapa I del contrato objeto de interventoría (estudios y diseños) y seguimiento, control y exigencia en el cumplimiento de la calidad y cantidad para los materiales y su aplicación, a la calidad y cantidad de los ítems de construcción ejecutados y el seguimiento a los procesos y procedimientos correspondientes al sistema constructivo que se aplicará en la ejecución de la Obra en la Etapa II (según los estudios y diseños de la Etapa I), para lo cual debe tener en cuenta los materiales a utilizar, las especificaciones técnicas y normas de calidad, los ensayos, las pruebas técnicas y de laboratorio a materiales y su aplicación, equipos y su instalación, y correcto recibo que garantice su funcionamiento, bajo las disposiciones y normas aplicables.

Lo anterior sin perjuicio de aquellas obligaciones contempladas en el presente documento.

La actividad de la INTERVENTORÍA implica, por su naturaleza misma, una posición imparcial y neutral para poder desarrollar sus funciones, por lo tanto, en la interpretación del control, en la toma de decisiones, en la inspección de los parámetros, metodología y demás elementos que contempla el contrato, la INTERVENTORÍA debe cumplir con los objetivos de su función señalados a continuación:

Verificar la verdadera situación y nivel de cumplimiento del contrato, a través de la realización de visitas permanentes, reuniones, control de calidad, aplicación de correctivos, solución de problemas, toma de decisiones y absolución de dudas.

Controlar mediante las funciones de inspección, asesoría, evaluación y aprobación; determinar si la ejecución del proyecto se ajusta a lo dispuesto en el objeto del contrato y si la ejecución del contrato se está llevando a cabo conforme a las especificaciones técnicas, administrativas y legales fijadas y dentro del plazo establecido para su ejecución.

Exigir, es obligación informar y exigir el adecuado y oportuno cumplimiento de las cláusulas contractuales, so pena de solicitar y/o emprender el inicio de los procedimientos sancionatorios, conminatorios, compensatorios e indemnizatorios conducentes para tal fin.

Prevenir, garantizar la correcta implementación de los procesos y procedimientos con miras a precaver los errores que puedan presentarse durante la ejecución del contrato, así como buscar la ágil y adecuada corrección de los errores que lleguen a presentarse dentro de los parámetros legales, logrando la efectiva ejecución del contrato, siempre dentro de la ley y de los compromisos contractuales que lo rigen.

Absolver, en virtud del principio de mediación, resolverá y atenderá todas las dudas que se presenten en cuanto a la ejecución del contrato.

Colaborar, al conformar un equipo que en conjunto debe resolver todos los problemas o dificultades que se presenten a nivel técnico, jurídico, administrativo y financiero, para un adecuado desarrollo de su labor, por lo tanto, deberá integrarse al equipo sin que ello signifique algún tipo de variación en las responsabilidades de las partes.

Solicitar al CONTRATISTA DE OBRA de manera oportuna que corrija o subsane, prontamente aquellas fallas que no afecten la validez del contrato. Solicitar que se impongan sanciones al CONTRATISTA DE OBRA por incumplimiento del contrato, o emitir su concepto respecto a la viabilidad de prorrogar, adicionar o modificar el mismo, entre otros temas.

2.3. DESCRIPCIÓN DE LAS ETAPAS

Durante su ejecución, el contrato de interventoría se desarrollará en las siguientes etapas:

- Etapa I - Interventoría a estudios, diseños, obtención de licencias y permisos.
- Etapa II - Interventoría a la ejecución de obra y proceso de cierre contractual.

2.3.1. ETAPA I: INTERVENTORÍA A ESTUDIOS Y DISEÑOS, OBTENCIÓN DE LICENCIAS Y PERMISOS

La Interventoría a la ejecución de los estudios, diseños, obtención de licencias y permisos para la construcción de los CENTROS SACÚDETE ubicados en Cali departamento del Valle del Cauca, CAE Buen Pastor localizado en la Transversal 25 No. 31-116, y Guadalajara de Buga, Departamento del Valle del Cauca, Centro Zonal Buga, CDI Manitas con Amor localizado en la carrera 8 No. 31E-05.

La interventoría debe verificar que los diseños y estudios técnicos se ejecuten de acuerdo al anexo técnico que hace parte integral del presente proceso y lo aplicable para los Centros Sacúdete conforme a la NTC 4595-4596 planeamiento y diseño de ambientes para la educación inicial en el marco de la atención integral, y en cumplimiento de las normas técnicas vigentes aplicables que regulen cada especialidad (RETIE, RETILAP, RAS vigente, NSR-2010, según aplique a diseños, etc.).

Durante esta etapa, el INTERVENTOR deberá verificar que el CONTRATISTA DE OBRA tenga en cuenta, entre otras cosas, las características topográficas y condiciones particulares del terreno, optando por soluciones mediante las cuales se lleve a cabo un óptimo manejo del diseño técnico y arquitectónico.



El interventor debe verificar que El CONTRATISTA DE OBRA desarrolle el Plan de Gestión Social y Reputacional de acuerdo con los lineamientos anexos al presente documento, de manera que garantice el desarrollo e implementación de los componentes y respectivos productos que favorecen la apropiación y sostenibilidad de las obras a ejecutar durante la etapa de estudios y diseños.

Gestión Social:

1. Componente de lectura territorial
2. Componente de comunicación y divulgación
3. Componente de seguimiento y evaluación

Durante esta etapa de elaboración es necesario enfatizar con los actores involucrados que el momento en que se encuentran los proyectos es preliminar a la de ejecución del mismo, motivo por el cual el trabajo comunitario tendrá carácter eminentemente preparatorio y de generación de condiciones favorables para el inicio de las obras, respetando las cosmovisiones de los diferentes grupos sociales beneficiados y/o impactados.

2.3.1.1. APROBACIÓN DE LOS PRODUCTOS

Dentro del plazo establecido para la Etapa I y previo a la solicitud de expedición de licencias y permisos requeridos, la INTERVENTORÍA deberá aprobar la totalidad de los productos para cada proyecto.

Nota: Si como resultado del esquema arquitectónico aprobado por ICBF y FINDETER se generan cambios dentro de las áreas relacionadas como ítems de referencia, estas no tendrán incidencia en el plazo y presupuesto contractual definido para la etapa I. La modificación de las áreas y de ser necesario la modificación del plazo del contrato de obra, deberá realizarse mediante otrosí, previo al inicio de la etapa II. En consecuencia, de requerirse modificación del contrato de interventoría esta deberá realizarse de conformidad con el procedimiento establecido para el efecto. En los casos que la modificación implique cambios en el plazo y en el presupuesto, se deberá suscribir por las partes la modificación correspondiente la cual deberá estar justificada jurídica, técnica y financieramente, de acuerdo con el procedimiento establecido para el efecto.

2.3.1.2. VALIDACIÓN DE LOS DISEÑOS CON EL ICBF

Dentro del plazo establecido para la Etapa I y previo a la solicitud de expedición de licencias y permisos requeridos, el SUPERVISOR designado por FINDETER será el encargado de remitir al ICBF los estudios y diseños aprobados por la INTERVENTORÍA, para que éste de un visto bueno sobre la información, con el fin de iniciar el proceso de expedición de licencias y permisos requeridos para la ejecución del proyecto.

Para ello, el ICBF tendrá un plazo máximo de ocho (8) días, para pronunciarse frente a los mismos, no podrá iniciarse el proceso de expedición de licencias y permisos requeridos sin el aval del ICBF, si el ICBF no presenta observaciones en el tiempo estipulado, se entenderá que fueron aprobados los estudios y diseños y se continuará con la ejecución del contrato.

En caso de que el ICBF, realice observaciones al proyecto, el contratista dentro del plazo establecido para la Etapa I y previo a la solicitud de expedición de licencias y permisos, deberá hacer los ajustes correspondientes. Por lo tanto, este periodo deberá ser considerando dentro de la programación presentada por el contratista para la ejecución de la Etapa I.

2.3.2. ETAPA II. INTERVENTORÍA A LA CONSTRUCCIÓN DE LA OBRA Y PROCESO DE CIERRE CONTRACTUAL



Consiste en la realización de la interventoría técnica, administrativa, financiera, contable, ambiental, social y jurídica, a la Etapa II del CONTRATO que corresponde a la construcción de los CENTRO SACÚDETE ubicados en Cali y en Guadalajara de Buga, departamento del Valle del Cauca, de acuerdo con los estudios y diseños producto de la Etapa I basados en los requerimientos de áreas del programa arquitectónico y el anexo técnico. Estos deben estar debidamente aprobados por las entidades que intervengan con el desarrollo del proyecto (empresas de servicios públicos, entidades del orden territorial, corporaciones ambientales, etc.).

Para el inicio de la Etapa II, la interventoría deberá realizar especial seguimiento al componente de coordinación logística para la intervención de las obras descrito en los términos de referencia del contrato de obra.

En esta etapa la interventoría deberá realizar la verificación, seguimiento y acompañamiento a la construcción de las obras objeto del contrato verificando que sean completamente funcionales e integrales, habiéndose desarrollado la Etapa I y validado cada una de las actividades descritas en dicha etapa y la obtención de los permisos necesarios para su ejecución.

Durante esta etapa, el INTERVENTOR deberá hacer verificación, seguimiento y acompañamiento al CONTRATISTA DE OBRA, el cual deberá ejecutar y entregar la obra contratada de acuerdo con los criterios de calidad exigibles, los diseños, los planos y las especificaciones de construcción ajustadas a los resultados de los productos de la Etapa I, con sujeción al presupuesto y dentro del plazo establecido.

El INTERVENTOR deberá tener en cuenta que las obras a ejecutar y que se definirán en la Etapa I del contrato de obra, no podrán superar el valor de la propuesta económica para la Etapa II.

Con lo anterior, se busca contar con espacios diseñados de acuerdo con los estándares y las normativas establecidas por el Gobierno Nacional y ajustados a la necesidad propia de cada institución.

Adicionalmente, la interventoría verificará que el contratista de obra:

- Ejecute las obras correspondientes de acuerdo con la programación y dentro del plazo de la etapa.
- Ejecute las obras de acuerdo con las normas vigentes aplicables.
- Implemente los frentes de trabajo necesarios para la ejecución de las obras dentro del plazo contractual con el personal mínimo indicado.
- Entregue la infraestructura apta para su uso, es decir, con la totalidad de conexiones a servicios públicos listas y funcionando.

LA INTERVENTORÍA durante la Etapa II hará seguimiento al cumplimiento por parte del contratista de obra del desarrollo del Plan de Gestión Social y Reputacional encaminado a la apropiación de las obras y manejo de los impactos ocasionados por la ejecución del proyecto, así mismo debe garantizar el desarrollo e implementación de los productos correspondientes a los siguientes componentes de gestión social para cada proyecto:

- Comunicación, divulgación y acompañamiento social
- Capacidad de mano de obra
- Seguimiento y evaluación

2.3.2.1. CIERRE CONTRACTUAL

Una vez sea culminado el plazo contractual de las Etapas I y II del contrato de obra, el Interventor deberá iniciar el proceso de recopilación de la información necesaria para realizar el cierre contractual del contrato de ejecución de los proyectos y de Interventoría, para lo cual tendrá un plazo máximo de hasta **DOS (2) MESES**.

Al término del plazo citado el Interventor deberá allegar todos aquellos documentos que requiere el contrato de ejecución del proyecto y de interventoría para su liquidación, los cuales se encuentran contenidos en los formatos de Acta de Liquidación Contrato de Obra y el Acta de Liquidación final del Contrato de Interventoría, suscrito a través del Patrimonio Autónomo para cada proyecto.

Igualmente, la Interventoría deberá realizar el acompañamiento a los procesos de entrega y recibo a satisfacción de las obras ejecutadas, por lo que será necesario coordinar con las distintas entidades este procedimiento.

PROTOCOLO DE BIOSEGURIDAD

El INTERVENTOR deberá presentar el protocolo de bioseguridad para aprobación por parte del SUPERVISOR, en cumplimiento de las medidas expuestas en la “CIRCULAR CONJUNTA No 0000003 DEL 8 DE ABRIL DE 2020, cuyo asunto es: MEDIDAS PREVENTIVAS Y DE MITIGACIÓN PARA REDUCIR LA EXPOSICIÓN Y CONTAGIO POR INFECCIÓN RESPIRATORIA AGUDA CAUSADA POR EL CORONAVIRUS COVID-19” y “CIRCULAR CONJUNTA No 001 DEL 11 DE ABRIL DE 2020, cuyo asunto es “ORIENTACIÓN SOBRE MEDIDAS PREVENTIVAS Y DE MITIGACIÓN PARA REDUCIR LA EXPOSICIÓN Y CONTAGIO POR INFECCIÓN RESPIRATORIA AGUDA CAUSADA POR EL SARS-CoV-2 (COVID-19), o las normas que los modifiquen, adicione y/o sustituyan, de las directrices o normas municipales, distritales y nacionales, en el marco de la prevención y en la medida en que continúe vigente la declaratoria de emergencia durante la ejecución del proyecto o se declare una nueva.

En el marco de las actividades contractuales, el INTERVENTOR deberá suministrar todos los materiales e insumos requeridos en la implementación del Protocolo de Bioseguridad, de igual forma el personal calificado será el responsable de tal implementación, control y seguimiento.

2.4. PRODUCTOS A ENTREGAR

2.4.1. INFORMES SEMANALES PARA CADA PROYECTO

En el informe semanal de interventoría se presenta la información general tanto del contrato de interventoría como del contrato de obra objeto de la interventoría, el seguimiento y control de la programación del contrato, la cual debe ser consistente con el plazo establecido en el mismo. Con base en lo anterior y conforme con lo estipulado en los términos de referencia, EL CONTRATISTA DE OBRA deberá presentar a la interventoría para su aprobación, la programación correspondiente para cada proyecto que deberá incluir como mínimo:

- Indicadores financieros
- Indicadores físicos
- Situaciones problemáticas
- Plan de acción
- Actividades desarrolladas durante la semana (ambiental, social, técnica, administrativa, etc.)
- Actividades programadas para la siguiente semana
- Comentarios de la Interventoría
- Registro fotográfico
- Detalle de las labores de monitoreo y control de riesgos que se le asignen

El informe semanal deberá contener el porcentaje (%) de avance programado y el ejecutado durante el periodo, el porcentaje (%) de avance acumulado y los días de atraso o adelanto que presenta el contrato, para cada proyecto.



2.4.2. INFORMES MENSUALES PARA CADA PROYECTO

La Interventoría presentará mensualmente un informe en donde se consigne el trabajo ejecutado en ese mes, el cual refleje adecuadamente el avance de cada proyecto, los índices de gestión mensual y el estado de avance con respecto a lo programado. Como mínimo deberá incluir:

- Informe ejecutivo.
- Informe técnico.
- Acta parcial y balance presupuestal.
- Actas de vecindad (cuando aplique).
- Avance de cada una de las actividades programadas.
- Memoria de cálculo de las actividades ejecutadas durante el mes.
- Relación de planos.
- Registros fotográficos.
- Videos o renders del avance del proyecto.
- Resultados de los ensayos de materiales y demás pruebas realizadas al igual que el concepto sobre los mismos.
- Calibración y control de equipos.
- Fotocopia de la bitácora o libro de obra.
- Resumen de las actividades realizadas en el mes, análisis y recomendaciones.
- Informe de control topográfico.
- Informe de control pólizas y modificaciones contractuales de los contratos de obra e interventoría.
- Relación del personal empleado en la ejecución del proyecto.
- Informes semanales presentados y aprobados.
- Informe de seguridad industrial.
- Informe de manejo ambiental.
- Informe de gestión social.
- Informe de la implementación de los protocolos de bioseguridad.
- Conclusiones y recomendaciones sobre el avance o atrasos de la ejecución del proyecto.
- Relación de correspondencia.
- Actas de seguimiento al contrato o actas de reuniones en el desarrollo del proyecto.
- Acreditación que se encuentra al día en el pago de aportes parafiscales relativos al Sistema de Seguridad Social Integral, así como los propios al Servicio Nacional de Aprendizaje - SENA, Instituto Colombiano de Bienestar Familiar – ICBF y las cajas de compensación familiar, cuando corresponda.

2.4.3. INFORME FINAL PARA CADA PROYECTO

La Interventoría entregará, al terminar los trabajos, un informe final para cada proyecto cuyo contenido será, como mínimo, el siguiente:

- Aspectos contractuales relevantes.
- Breve descripción de los trabajos.
- Ejecución de los trabajos (período de ejecución, frentes de trabajo).
- Balance económico final del contrato.
- Planos, figuras y cuadros representativos del desarrollo de los trabajos.
- Descripción de los procedimientos utilizados e innovaciones tecnológicas empleadas.
- Cierre de las actas de vecindad (cuando aplique).



- Recomendaciones sobre cambios en especificaciones, planos, diseños y soluciones dadas a los problemas más comunes que se presentaron durante el desarrollo del contrato como aporte para futuros proyectos.
- Manual de mantenimiento con video de mantenimiento preventivo a los equipos instalados con las respectivas garantías de calidad y correcto funcionamiento. El manual deberá indicar cómo funcionan y cuál debe ser el mantenimiento de las obras ejecutadas incluyendo redes, así como de los equipos e instalaciones, el cual debe ser entregado por el contratista encargado de la ejecución de las obras y aprobado por la interventoría.
- Copia de la bitácora de obra y registro fotográfico.
- Resultados de los ensayos de laboratorio.
- Informe sobre el cumplimiento de las pólizas y garantías exigidas.
- Cronograma final de proyecto, en el cual se muestre todas las incidencias del mismo.
- Revisión de los paz y salvo, por todo concepto, expedidos por los subcontratistas en relación con las obligaciones de los contratistas.
- La evaluación del porcentaje de población vulnerable utilizada en la ejecución, así como la mano de obra no calificada.
- El resumen final del proyecto supervisado, las cantidades de obra ejecutadas, los suministros supervisados y el informe de control presupuestal del proyecto.
- Planos record original.
- Informe final de control topográfico.
- Relación del personal empleado en la ejecución del proyecto.
- Informe final de seguridad industrial.
- Informe de la implementación y protocolos de bioseguridad.
- Informe final de manejo ambiental.
- Informe final de gestión social.
- Remisión de las Pólizas actualizadas del contratista y de la interventoría conforme a cada modificación o acta suscrita (cuando aplique) incluyendo el acta de recibo a satisfacción.

A continuación, se presenta la definición de los términos expuestos anteriormente:

- **Plan de Gestión Social y Reputacional:** Ayuda de memoria en la cual se lleve el registro y la trazabilidad en relación con la verificación y acompañamiento realizado al CONTRATISTA DE OBRA durante el desarrollo e implementación de su Plan de Gestión Social y Reputacional.
- **Bitácora:** Libreta oficial y de carácter legal que sirve como instrumento de comunicación entre la INTERVENTORÍA y EL CONTRATISTA DE OBRA, en la cual se asientan los hechos y asuntos sobresalientes que de alguna manera afecten al proyecto o a la misma ejecución de la obra. Los asistentes a la obra relacionados con la ejecución de las mismas pueden consignar comentarios o recomendaciones.
- **Actas contractuales:** Documentos en los cuales se deja constancia del inicio del contrato o proyectos, modificaciones al plazo contractual (suspensión o reinicios), actas de reuniones, acta de entrega y recibo y acta de liquidación. En todas ellas se deja constancia de las obligaciones o tareas a ejecutar en el marco del contrato suscrito.
- **Actas de pago parcial:** Documento generado por EL CONTRATISTA DE OBRA e INTERVENTORÍA que debe anexarse con los documentos requeridos para el pago en el cual se evidencien las actividades ejecutadas en un período de tiempo establecido.
- **Acta de recibo a satisfacción de los productos de la Etapa I:** Documento en el cual se deja constancia de la entrega y recibo a satisfacción de los productos de la Etapa I.
- **Acta de terminación.** Documento en el cual se deja constancia de la verificación de las obligaciones contractuales, una vez cumplido el plazo establecido en el contrato.
- **Acta de entrega y recibo a satisfacción final:** Documento en el cual se deja constancia de la entrega y recibo a satisfacción del objeto contractual.



- **Acta de liquidación:** Documento mediante el cual el contratante y el contratista, realizan un cruce de cuentas y cierre definitivo, liberando saldos o reintegrando recursos al ICBF.
- **Informe ejecutivo y demás informes que se requieran por parte de la Contratante a través del supervisor designado:** Documento que relaciona el estado del contrato o proyecto en el que indican avances, requerimientos, seguimiento realizado por interventor, actividades adelantadas y fotografías.
- **Informe Final:** Documento que relaciona detalladamente el proceso de la ejecución de un contrato o proyecto indicando resultados finales de las actividades adelantadas, en este documento se debe indicar el cumplimiento de las obligaciones establecidas en el contrato de obra.

Nota: En cumplimiento del Artículo 3° de la Ley 1796 de 2016 “Por la cual se establecen medidas enfocadas a la protección del comprador de vivienda, el incremento de la seguridad de las edificaciones y el fortalecimiento de la función pública que ejercen los curadores urbanos, se asignan unas funciones a la Superintendencia de Notariado y Registro y se dictan otras disposiciones”, y para los casos que aplique, la Interventoría deberá elaborar el memorial dirigido a la curaduría urbana o la dependencia de la administración municipal o distrital encargada de la expedición de las licencias de construcción, en el cual certificará el alcance de la revisión efectuada sobre los diseños estructurales de las edificaciones, el cumplimiento de las normas establecidas en la Ley 1796 de 2016 y sus decretos reglamentarios, y firmará los planos y demás documentos técnicos como constancia de haber efectuado la revisión.

2.4.4. OTRAS ACTIVIDADES.

2.4.4.1. PROGRAMAS DETALLADOS PARA LA EJECUCIÓN DE CADA PROYECTO (ETAPAS I Y II) A CARGO DEL CONTRATISTA DE OBRA.

El interventor validará y dará su aprobación al Programa detallado para la ejecución de cada proyecto presentado por el contratista de ejecución, quien lo deberá allegar dentro de los tres (3) días posteriores a la suscripción del contrato, en las condiciones establecidas en el correspondiente proceso contractual. Los programas para la ejecución se deben entregar en un diagrama de Gantt y LPU o PERT, que muestre la ruta crítica, fecha de iniciaciones primeras y últimas, fechas de finalización primeras y últimas y holgura de cada actividad; expresada en días calendario, programa de inversión mensual en Microsoft Project, las memorias de rendimientos de obra, número de cuadrillas por actividad y programación de equipos a utilizar. Se debe entregar un flujo de caja semanal sobre obra ejecutada incluyendo el valor del A.I.U. e IVA sobre Utilidad.

El Programa deberá abarcar todas las actividades de modo que se identifiquen claramente todos los frentes y grupos de obra que se ejecutarán, con sus precedencias, tiempos de ejecución, determinación de la ruta crítica, recursos de personal y requerimientos de equipos necesarios para cumplir el programa de obra propuesto. El contratista de obra de acuerdo con su propia metodología de trabajo, disponibilidad de equipos y demás consideraciones particulares, podrá establecer libremente la secuencia de desarrollo de las obras, siempre y cuando garantice la terminación de las mismas dentro de los plazos establecidos en el contrato para cada proyecto.

En todo caso, una vez presentado por el contratista de obra al interventor los programas detallados para la ejecución de cada proyecto, se entenderá que la responsabilidad en el cumplimiento de estos será asumida en su totalidad por el Contratista de obra y la Interventoría velará por su estricto cumplimiento.

El interventor y el contratista de obra deberán realizar un reporte en conjunto con el fin de determinar el porcentaje de ejecución de las obras, así como reportar, en caso de que se presente, la existencia o no de obras pendientes de ejecutar por el contratista, y que son necesarias para cumplir con la totalidad de las obligaciones del proyecto. El interventor debe tener presente que, si al vencerse el plazo previsto para cada actividad el Contratista no cumple con la terminación de la misma, se entenderá que la ha incumplido y, por lo tanto, se hará acreedor de las multas y sanciones establecidas en el Contrato, desde el vencimiento del



plazo para el cumplimiento hasta el instante en que cumpla con el ciento por ciento (100%) de las obras respectivas.

Así mismo, el INTERVENTOR deberá verificar que dentro de la programación elaborada por el CONTRATISTA DE OBRA contemple como plazos máximos y de obligatorio cumplimiento las siguientes actividades para cada proyecto:

- Radicar en debida forma ante Curaduría Urbana/Secretaría de Planeación y/o ante la entidad urbanística competente los permisos y solicitud de licencias necesarias para la correcta ejecución de los proyectos.
- Entregar a la interventoría la metodología general de ejecución de la obra, la cual debe estar acorde con la programación presentada.
- Suscribir el acta de recibo a satisfacción de la etapa II en la fecha de finalización contractual

3. ACTAS

3.1 ACTA DE INICIO O EMISIÓN DE LA ORDEN DE INICIO GENERAL DEL CONTRATO.

La INTERVENTORÍA y la CONTRATANTE a través de quien designe para tal efecto deben suscribir el acta de inicio o se deberá emitir orden de inicio por cada proyecto, las cuales deben contener, entre otros aspectos los siguientes:

- Lugar y fecha de suscripción del acta u orden de inicio.
- Nombre e identificación completa de los intervinientes.
- Plazo.
- Fecha de terminación prevista.
- Valor.
- Información del CONTRATISTA DE INTERVENTORÍA

Los siguientes requisitos deberán ser entregados al supervisor designado en un plazo no mayor a TRES (3) DÍAS posteriores a la suscripción del contrato así:

a. Aprobación del personal de LA INTERVENTORÍA para las Etapas.

El SUPERVISOR verificará y aprobará el cumplimiento de los perfiles mínimos exigidos para los profesionales definidos en los documentos de la convocatoria y presentados en la oferta para la ejecución de las Etapas I y II de la Interventoría para cada proyecto. Igualmente verificará los contratos de trabajo y/o los contratos de prestación de servicios suscritos entre el personal y LA INTERVENTORÍA o uno de los integrantes del proponente plural. De igual forma verificará los soportes de la afiliación y pago de seguridad social integral vigente de todo el personal propuesto. LA INTERVENTORÍA entregará previamente a la suscripción del acta u orden de inicio, los documentos soporte que acrediten la calidad y experiencia del personal profesional requerido para las dos etapas.

b. presentación de garantías para aprobación (documento para legalización del contrato).

La CONTRATANTE revisará que los amparos correspondientes a las garantías del contrato correspondan con lo exigido en el presente documento, para efectos de su presentación y aprobación.

c. Presentación de la Oferta Económica discriminada de las Etapas I y II.

LA INTERVENTORÍA presentará a la Supervisión para su aprobación, la Oferta Económica discriminada de las dos etapas para cada proyecto, conforme al formato Propuesta Económica detallada y Factor Multiplicador que para tal efecto dispondrá la Entidad en los Términos de Referencia, donde se presente el personal ofrecido para las Etapas I y II conforme al personal mínimo exigido en el proceso de selección y de



acuerdo con las dedicaciones mínimas requeridas para la ejecución de dicha etapa, así como los demás costos directos e indirectos necesarios para el normal desarrollo de las actividades.

Si vencidos los plazos para la suscripción del acta de inicio y cumplidos los requisitos previos para la suscripción de los mismos no se procede con la firma del documento por causa injustificada, la entidad podrá expedir la orden de inicio del contrato.

Nota 1: Legalizado el contrato, el interventor deberá suscribir el Acta de Inicio dentro de los TRES (3) días siguientes. Si vencidos los plazos para la suscripción del acta de inicio y cumplidos los requisitos de ejecución, no se firma el documento por causa injustificada, la entidad podrá expedir la orden de inicio del contrato.

Nota 2: Se suscribirá un acta de inicio u orden de inicio para cada uno de los proyectos por EL CONTRATISTA DE OBRA, la INTERVENTORÍA y la CONTRATANTE.

Nota 3: Vencido el plazo de ejecución de la etapa I por cada proyecto, se deberá suscribir el acta de inicio para la etapa II de cada uno de ellos.

3.2. ACTA DE TERMINACIÓN.

Una vez cumplido el plazo estipulado para las Etapas I y II del contrato, El CONTRATISTA, la INTERVENTORÍA y la CONTRATANTE a través de quien designe para el efecto deben suscribir la correspondiente acta de terminación.

Nota: Se suscribirá un acta de terminación para cada etapa de cada uno de los proyectos, por EL CONTRATISTA DE OBRA, la INTERVENTORÍA y la CONTRATANTE.

3.3. ACTA DE RECIBO A SATISFACCIÓN DE LOS PRODUCTOS DE LA ETAPA I.

Una vez verificado y aprobado por parte de LA INTERVENTORÍA el contenido y los productos desarrollados de la Etapa I y se hayan realizado las recomendaciones y pronunciamientos por parte de FINDETER y el ICBF, se procederá al RECIBO A SATISFACCIÓN del Informe de la Etapa I, vencido el plazo para la ejecución en la Etapa I contado a partir de la suscripción del ACTA DE INICIO u ORDEN DE INICIO del Contrato.

Nota: Se suscribirá un acta de recibo a satisfacción de los productos de la etapa I para cada uno de los proyectos, por EL CONTRATISTA DE OBRA, la INTERVENTORÍA y la CONTRATANTE.

3.4. ACTA DE ENTREGA Y RECIBO A SATISFACCIÓN DEL CONTRATO.

Vencido el plazo de ejecución del Contrato (Etapa I + Etapa II) contado a partir de la suscripción del Acta de Inicio u Orden de Inicio, LA INTERVENTORÍA deberá validar la entrega de las obras objeto de la Etapa II y de la ejecución del contrato con el lleno de los requerimientos técnicos y condiciones de funcionalidad. Del recibo por parte del SUPERVISOR se dejará constancia mediante Acta de Entrega y Recibo a satisfacción Final de la Interventoría, suscrita entre la CONTRATANTE, la Interventoría y la Supervisión.

Nota: Se suscribirá un acta de recibo a satisfacción para cada uno de los proyectos, por EL CONTRATISTA DE OBRA, la INTERVENTORÍA y la CONTRATANTE.

4. LOCALIZACIÓN DE LOS PROYECTOS

El contrato se realizará:

A. MUNICIPIO DE CALI EN EL DEPARTAMENTO DEL VALLE DEL CAUCA.

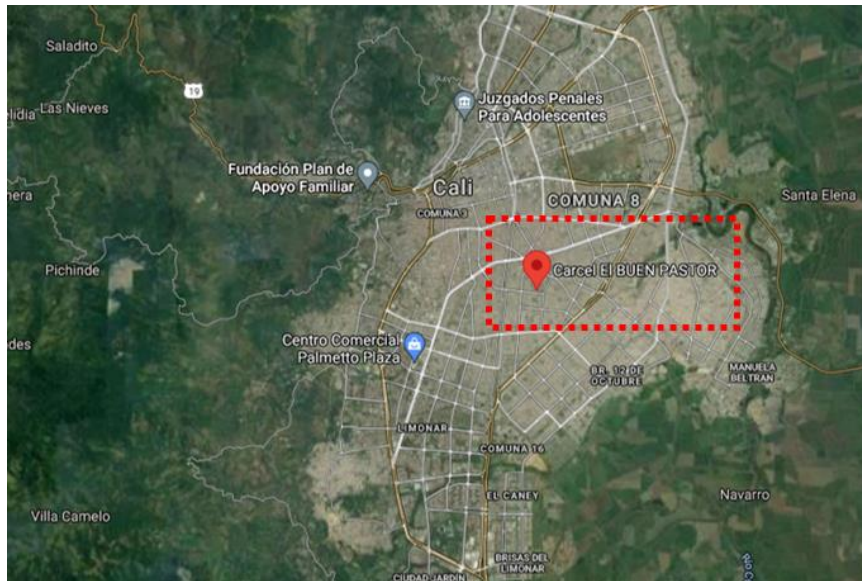

Fotografía 1. Ubicación General en la ciudad

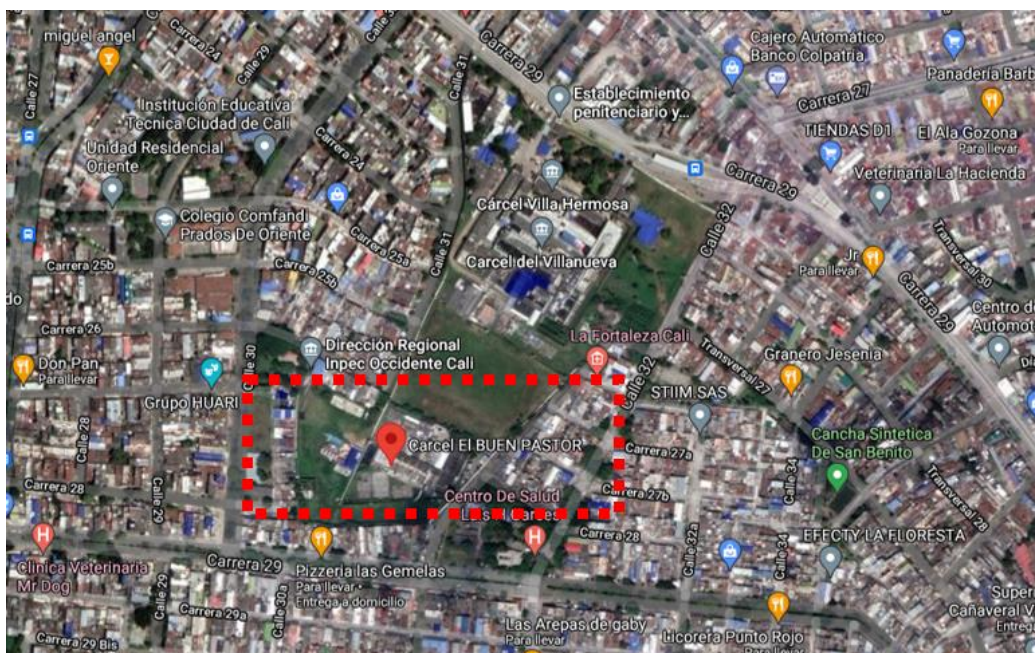

Fotografía 2. Ubicación Específica CAE Buen Pastor – Lugar de Ejecución del Proyecto



Fotografía 3. Zona Propuesta para la Ejecución del Proyecto – Resaltado en rojo



Fotografía 4. Zona Propuesta para la Ejecución del Proyecto (Resaltado en amarillo) – Detalle del lote

B. MUNICIPIO DE GUADALAJARA DE BUGA EN EL DEPARTAMENTO DEL VALLE DEL CAUCA

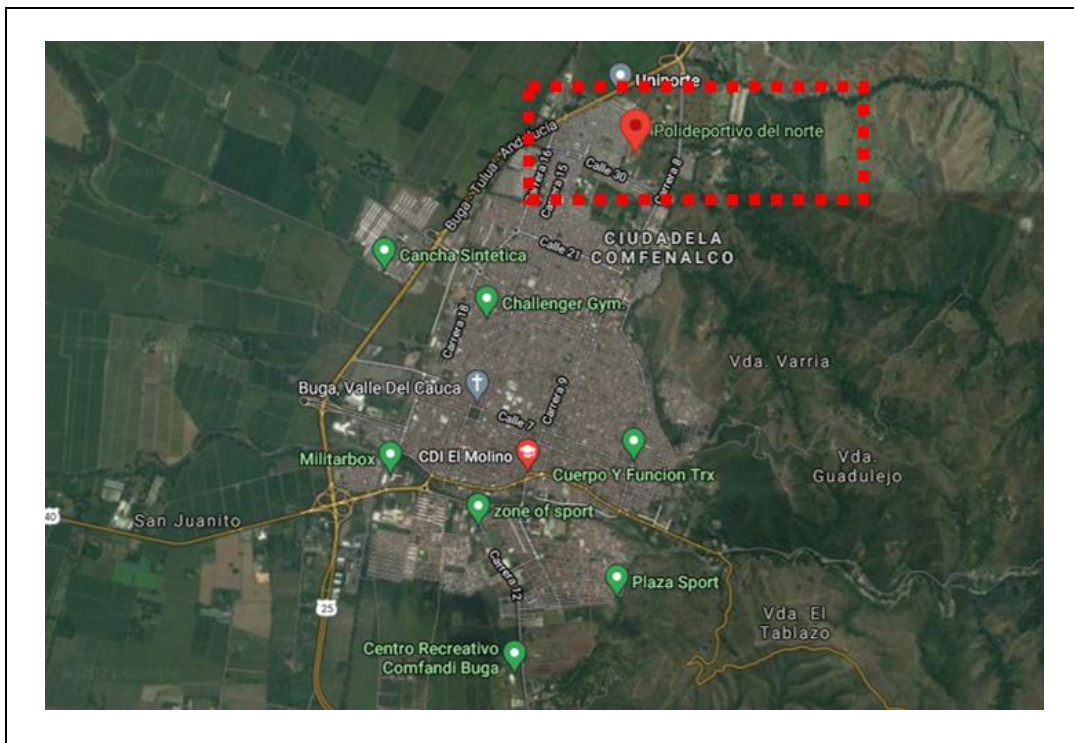

Fotografía 1. Ubicación General en el municipio – Guadalajara de Buga

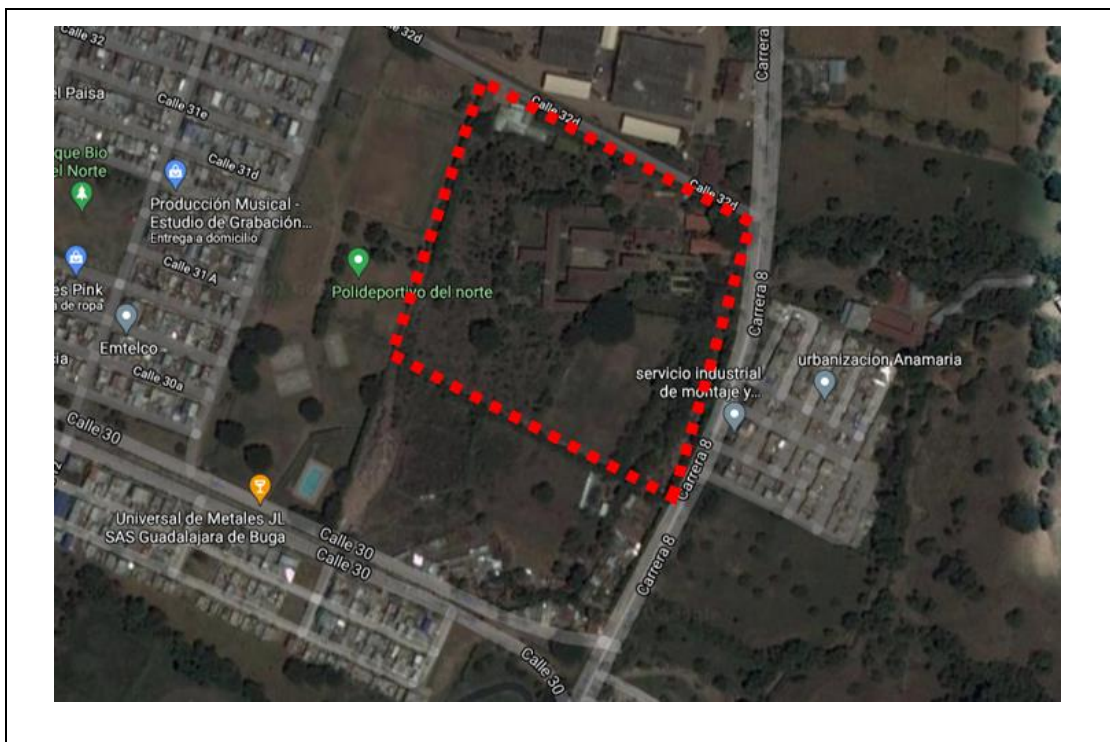

Fotografía 2. Ubicación Especifica - Lugar de Ejecución del Proyecto

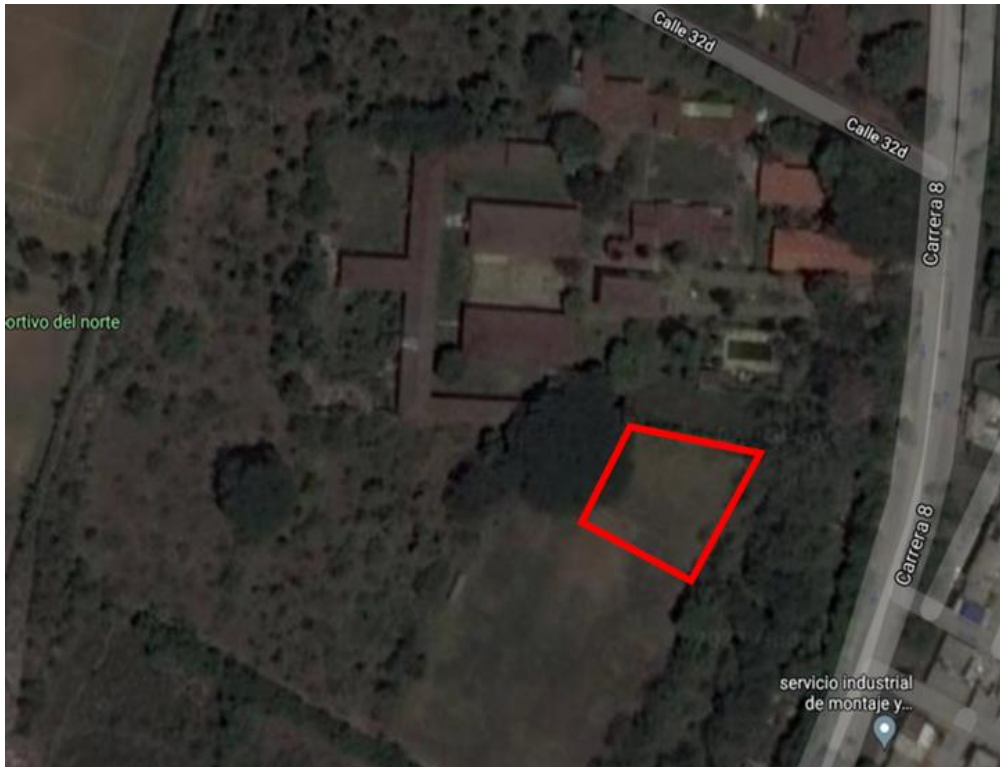

Fotografía 3. Zona Propuesta para la Ejecución del Proyecto – Resaltado en rojo

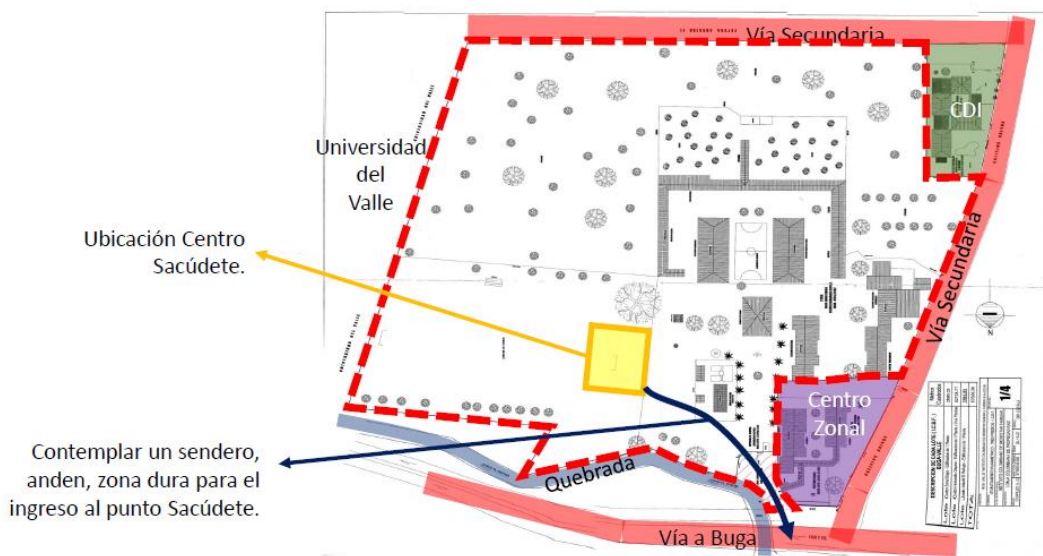

Fotografía 4. Zona Propuesta para la Ejecución del Proyecto – Resaltado en amarillo

4.1. CONOCIMIENTO DEL SITIO DEL PROYECTO:

Será responsabilidad del proponente conocer las condiciones del sitio de ejecución de los proyectos y actividades a ejecutar, para ello el proponente podrá hacer uso de los programas informáticos y las herramientas tecnológicas disponibles, teniendo como puntos de referencia la dirección Transversal 25 No. 31-116 para el proyecto de Cali, y Carrera 8 No. 31E-05 para el proyecto de Guadalajara de Buga, Valle del Cauca.

En consecuencia, correrá por cuenta y riesgo de los proponentes, inspeccionar y examinar los lugares donde se proyecta realizar los trabajos, actividades, obras, los sitios aledaños y su entorno e informarse acerca de la naturaleza del terreno, la forma, características, accesibilidad del sitio, disponibilidad de canteras o zonas de préstamo, así como la facilidad de suministro de materiales e insumos generales. De igual forma, la ubicación geográfica del sitio del proyecto, historial de comportamiento meteorológico de la zona y demás factores que pueden incidir en la correcta ejecución del proyecto.

Con la presentación de la propuesta, el proponente declara que conoce de manera integral todas las condiciones del sitio de ejecución del proyecto, las actividades a ejecutar y las circunstancias legales, técnicas, ambientales, económicas y sociales para el desarrollo del proyecto, en especial aquellas que puedan afectar la ejecución de las actividades y/o del proyecto e influir en el cálculo del valor de la propuesta. Por lo tanto, el desconocimiento de estos aspectos no servirá de excusa válida para posteriores reclamaciones.

5. PLAZO DE EJECUCIÓN DEL CONTRATO

El plazo general del contrato es de **NUEVE (09) MESES**, contados a partir de la suscripción del acta de inicio o emisión de orden de inicio del respectivo contrato.

El acta de inicio o emisión de orden de inicio del CONTRATO DE INTERVENTORÍA deberá firmarse simultáneamente con el acta de inicio o emisión de orden de inicio del contrato de obra, según lo establecido en los documentos y plazos de la presente convocatoria, previa aprobación de las pólizas respectivas y demás requisitos previos.

5.1. PLAZOS POR PROYECTO

El plazo del contrato será uno solo, no obstante, a continuación, se describe cada una de las etapas para cada proyecto:

CENTRO SACÚDETE EN EL MUNICIPIO DE CALI, DEPARTAMENTO DEL VALLE DEL CAUCA:

DESCRIPCIÓN	PLAZO DE EJECUCIÓN	PLAZO TOTAL
ETAPA I: Interventoría de Estudios y diseños, obtención de licencias y permisos.	Tres (3) meses *	NUEVE (09) MESES
ETAPA II: Interventoría a la construcción y cierre contractual	Seis (6) meses **	

CENTRO SACÚDETE EN EL MUNICIPIO DE GUADALAJARA DE BUGA, DEPARTAMENTO DEL VALLE DEL CAUCA:

DESCRIPCIÓN	PLAZO DE EJECUCIÓN	PLAZO TOTAL
-------------	--------------------	-------------



ETAPA I: Interventoría de Estudios y diseños, obtención de licencias y permisos.	Tres (3) meses *	NUEVE (09) MESES
ETAPA II: Interventoría a la construcción y cierre contractual	Seis (6) meses **	

El plazo de cada una de las etapas y cada uno de los proyectos está determinado y delimitado con la suscripción de un acta de inicio y de terminación.

*El plazo determinado para la ejecución de la Etapa I contempla la interventoría a la obtención de licencias y permisos, y en todo caso debe dar cumplimiento a la programación exigida al contratista de obra.

** El plazo determinado para la ejecución de la Etapa II, contempla un periodo de hasta DOS (2) MESES como máximo, para el proceso de cierre contractual y liquidación, plazo que inicia una vez vencido el plazo de ejecución del contrato de obra.

Los plazos se han determinado de acuerdo con el tiempo requerido para cada etapa. La distribución de plazos descrita anteriormente deberá tenerse en cuenta independientemente al momento de elaborar la propuesta económica.

El incumplimiento en el plazo individual establecido para cada etapa del proyecto dará lugar a la aplicación de las cláusulas contractuales a que haya lugar, conforme a los atrasos reportados por la interventoría según la evaluación de la programación y cumplimiento del plazo de ejecución.

EL INTERVENTOR se obliga a emitir comunicación a la supervisión y al contratista de obra en un plazo no mayor a dos (2) días posteriores al cumplimiento de la totalidad de las siguientes condiciones:

1. Obtención de los permisos del proyecto, otorgada por parte de la autoridad competente en los casos en que se requieran.
2. Obtención de los permisos o autorizaciones correspondientes, por parte de la autoridad ambiental competente (en el caso en que aplique).
3. Aprobación por parte de la interventoría del contrato de las hojas de vida del personal mínimo del contratista de obra exigido para la etapa II del contrato.
4. Aprobación por parte de la supervisión del contrato de interventoría de las hojas de vida del personal mínimo del contratista de interventoría exigido para la etapa II del contrato, si éste es diferente al aprobado para la suscripción del acta de inicio

Se debe dar inicio a la Etapa II (ejecución de obras) del contrato junto con el contratista en un plazo máximo de dos (02) días siguientes a la comunicación descrita previamente y emitida por la interventoría, en todo caso las actividades descritas previamente no podrán superar el tiempo definido para la Etapa I.

LA CONTRATANTE no reconocerá por ningún motivo mayores permanencias, ni valores adicionales a los establecidos en el Contrato.

Por lo tanto, es responsabilidad del INTERVENTOR verificar que el CONTRATISTA DE OBRA adopte los procedimientos y planes pertinentes que le permitan planificar la realización de los diagnósticos y las actividades de estudios y diseños y la obtención de licencias y permisos que se requieran para realizar el proyecto en la Etapa II.

6. ANÁLISIS DE LAS CONDICIONES ECONÓMICAS DEL CONTRATO.

6.1. DETERMINACIÓN DEL PRESUPUESTO



6.1.1. MÉTODO PARA LA DETERMINACIÓN DE LA ESTRUCTURA DE COSTOS Y SISTEMA DE PAGO. ETAPAS I Y II

El método para la determinación del valor para cada proyecto de las Etapas I y II del Contrato es por PRECIO GLOBAL FIJO SIN FÓRMULA DE AJUSTE. En consecuencia, el precio previsto, incluye todos los gastos, directos e indirectos, derivados de la celebración, ejecución y suscripción del acta de liquidación, del contrato. Por tanto, en el valor pactado se entienden incluidos, entre otros, los gastos de administración, salarios, prestaciones sociales e indemnizaciones del personal, incrementos salariales y prestacionales, dotación, implementación de protocolos de bioseguridad; desplazamientos, transporte, alojamiento y alimentación del equipo de trabajo mínimo del interventor; desplazamiento, transporte y toda clase de equipos necesarios; honorarios y asesorías en actividades relacionadas con la ejecución del Contrato de Interventoría; computadores, licencias de utilización de software; la totalidad de tributos originados por la celebración y ejecución del contrato, y suscripción del acta de liquidación del mismo; las deducciones a que haya lugar; la remuneración para LA INTERVENTORÍA, y en general, todos los costos en los que deba incurrir LA INTERVENTORÍA para el cabal cumplimiento de ejecución del contrato. LA CONTRATANTE no reconocerá, por consiguiente, ningún reajuste realizado por LA INTERVENTORÍA en relación con los costos, gastos o actividades adicionales que aquel requiera para la ejecución de las etapas del contrato de Interventoría y que fueron previsibles al momento de la presentación de la oferta.

6.1.2. METODOLOGÍA DE CÁLCULO – PRESUPUESTO ESTIMADO (PE) ETAPAS I Y II

El valor del presupuesto para cada proyecto y para las dos etapas incluye salarios del personal utilizado para la realización del trabajo, incluyendo dominicales y festivos aportes legales y partidas que tengan efectos sobre las prestaciones sociales, como las primas de localización afectados por el factor multiplicador, gastos administrativos, costos directos (arriendo oficina principal, computadores, muebles, papelería, ploteo de planos, servicios públicos, copias, fotografías, desplazamiento aéreo, desplazamiento terrestre, hospedaje, ensayos de laboratorio, equipos de topografía, equipos especiales, implementación de protocolos de bioseguridad, entre otros costos directos) IVA y demás tributos o impuestos que se causen por el hecho de su celebración, ejecución y liquidación, así como los gastos administrativos generados durante la ejecución del mismo.

Para la determinación de este presupuesto, FINDETER se basó en el modelo de análisis de costos mencionado y en los precios topes definidos por FINDETER para sueldos y demás gastos que inciden en los contratos de consultoría y/o prestación de servicios, mediante la cual se determina el punto de referencia para realizar los análisis de estudio de precios de mercado y del factor multiplicador.

LA CONTRATANTE para la ejecución de cada proyecto en la **ETAPA I del Contrato ha estimado un factor multiplicador de 209,61%**, el cual aplicó a los costos del personal requerido para la ejecución de dicha etapa por proyecto.

Nota: El valor estimado para la Etapa I incluye el valor correspondiente al proceso de interventoría a la obtención de licencias y permisos para cada proyecto. Plazo que inicia conforme a la programación de las actividades del contrato de obra.

Si en desarrollo de la Etapa I, se llegare a presentar una modificación en el alcance de dicha etapa o en las condiciones establecidas para la elaboración y entrega de cada producto, la contratante a través de la supervisión tendrá la potestad de solicitar un ajuste de las dedicaciones y las demás condiciones que se requieran para la ejecución del contrato, a partir de las condiciones establecidas dentro de la oferta económica del INTERVENTOR, adjuntando los debidos soportes técnicos y jurídicos que sustenten dicha modificación.



A su vez, la INTERVENTORÍA deberá solicitar el ajuste de las condiciones establecidas dentro de la oferta económica del CONTRATISTA DE OBRA, adjuntando los debidos soportes técnicos y jurídicos que sustenten dicha modificación.

LA CONTRATANTE para la ejecución de la **ETAPA II del Contrato ha estimado un factor multiplicador de 196,95%** para el proyecto de Cali, y de **196.64%** para el proyecto de Guadalajara de Buga, los cuales se aplicaron a los costos del personal requerido para la ejecución de dicha etapa para cada proyecto.

Nota: El valor estimado para la Etapa II incluye el valor correspondiente al proceso de cierre contractual, el cual se consideró en un plazo de hasta DOS (2) MESES como máximo, para ello, deberá disponer del personal solicitado en los documentos de la convocatoria. Plazo que inicia una vez vencido el plazo de ejecución del contrato de obra.

6.2. RESUMEN COSTOS DEL PROYECTO:

A. MUNICIPIO DE CALI EN EL DEPARTAMENTO DEL VALLE DEL CAUCA.

ÍTEM	DESCRIPCIÓN DE LA ETAPA	VALOR TOTAL
A	ETAPA I: Interventoría de Estudios y diseños, obtención de licencias y permisos.	\$ 64.459.030,00
B	ETAPA II: Interventoría a la construcción y proceso de cierre contractual	\$ 140.450.731,00
C	VALOR DEL TOTAL DEL PROYECTO (A+B)	\$ 204.909.761,00

A continuación, se resumen los valores mínimos y máximos para cada una de las Etapas y el valor total estimado de la Interventoría:

DESCRIPCIÓN	Valor Mínimo de la Etapa (IVA incluido)	Valor Máximo de la Etapa (IVA incluido)
ETAPA I: Interventoría de Estudios y diseños, obtención de licencias y permisos.	\$ 58.013.127,00	\$ 64.459.030,00
ETAPA II: Interventoría a la construcción y proceso de cierre contractual	\$ 126.405.658,00	\$ 140.450.731,00
VALOR DEL TOTAL DEL PROYECTO (A+B)	\$ 184.418.785,00	\$ 204.909.761,00

B. MUNICIPIO DE GUADALAJARA DE BUGA EN EL DEPARTAMENTO DEL VALLE DEL CAUCA.

ÍTEM	DESCRIPCIÓN DE LA ETAPA	VALOR TOTAL
A	ETAPA I: Interventoría de Estudios y diseños, obtención de licencias y permisos.	\$ 64.459.030,00
B	ETAPA II: Interventoría a la construcción y proceso de cierre contractual	\$ 143.424.580,00



C	VALOR DEL TOTAL DEL PROYECTO (A+B)	\$ 207.883.610,00
----------	---	--------------------------

A continuación, se resumen los valores mínimos y máximos para cada una de las Etapas y el valor total estimado de la Interventoría:

DESCRIPCIÓN	Valor Mínimo de la Etapa (IVA incluido)	Valor Máximo de la Etapa (IVA incluido)
ETAPA I: Interventoría de Estudios y diseños, obtención de licencias y permisos.	\$ 58.013.127,00	\$ 64.459.030,00
ETAPA II: Interventoría a la construcción y proceso de cierre contractual	\$ 129.082.122,00	\$ 143.424.580,00
VALOR DEL TOTAL DEL PROYECTO (A+B)	\$ 187.095.249,00	\$ 207.883.610,00

Por lo tanto, el **Presupuesto Estimado – PE (ETAPA I + ETAPA II) TOTAL PARA LA EJECUCIÓN DE LA INTERVENTORÍA DEL CONTRATO ES DE CUATROCIENTOS DOCE MILLONES SETECIENTOS NOVENTA Y TRES MIL TRESCIENTOS SETENTA Y UN PESOS M/CTE (\$412.793.371,00)**, incluyendo todos los costos, gastos, impuestos (IVA), tasas y demás contribuciones de orden nacional y local a que hubiere lugar.

A continuación, se resumen los valores mínimos y máximos para la ejecución del contrato de Interventoría:

DESCRIPCIÓN	Valor Mínimo total del contrato (IVA incluido)	Valor Máximo total del contrato (IVA incluido)
VALOR TOTAL DEL CONTRATO	\$ 371.514.034,00	\$ 412.793.371,00

Nota: Con el valor del presupuesto de la Etapa II se debe garantizar la ejecución de la totalidad de las actividades propias de la Interventoría, de conformidad con los productos a entregar a la Supervisión del Contrato.

El valor mínimo establecido corresponde al valor que podría ofrecer el proponente para la ejecución de la Interventoría garantizando los estándares de calidad requeridos y cumpliendo con las condiciones mínimas exigidas dentro de los documentos de la convocatoria, por lo que el valor de la oferta económica y de cada una de sus etapas no podrá ser inferior al valor mínimo, ni superior al máximo del presupuesto, so pena de rechazo de la oferta.

6.3. IMPUESTOS

El proponente deberá considerar en su oferta todos los costos correspondientes a impuestos nacionales, departamentales y municipales que apliquen, tributos, tasas, contribuciones o gravámenes, entre otros que se causen con ocasión de la suscripción, ejecución y liquidación del contrato.

Adicionalmente, se deben tener en cuenta, los costos de las pólizas incluidas en el numeral GARANTÍAS del presente documento y todos los demás impuestos que se generen por la celebración de este contrato.

Es responsabilidad exclusiva del PROPONENTE realizar las averiguaciones, los cálculos y estimaciones que considere necesarios para elaborar su propuesta económica y, por ende, le asiste la obligación de consultar ante las diferentes entidades recaudadoras qué impuesto le es aplicable en caso de ser adjudicatario, todo esto enmarcado en el hecho de que el PATRIMONIO AUTÓNOMO FINDETER CENTROS SACÚDETE, es EL CONTRATANTE y realiza la contratación bajo el Régimen Jurídico del derecho privado.

6.4. ABONO DE LA OFERTA

Si el representante legal o apoderado del proponente (individual o plural), persona natural o jurídica nacional o extranjera, no posee título de Ingeniero Civil, la oferta deberá ser avalada por un Ingeniero Civil, el cual deberá adjuntar matrícula profesional y certificado de vigencia de matrícula profesional expedida por la autoridad competente, según corresponda, el cual debe encontrarse vigente.

6.5. PERSONAL

LA INTERVENTORÍA deberá suministrar y mantener para la ejecución del objeto contractual el personal mínimo solicitado y el que resulte pertinente con las dedicaciones necesarias, hasta la entrega a satisfacción del proyecto, el cual deberá cumplir con las calidades técnicas o profesionales y la experiencia general y específica exigida.

6.5.1. PERSONAL MÍNIMO Y DEDICACIONES MÍNIMAS

LA INTERVENTORÍA deberá presentar al supervisor del contrato, previo a la suscripción del acta u orden de inicio del contrato y en la oportunidad por éste exigida, el personal mínimo requerido, el cual deberá tener dedicación necesaria para la ejecución de las Etapas I y II, junto con los soportes correspondientes que acrediten las calidades y la experiencia general y específica de este personal. Lo anterior deberá ser aprobado por el supervisor.

Así mismo, LA INTERVENTORÍA deberá mantener durante la ejecución del proyecto EL PERSONAL MÍNIMO REQUERIDO en los términos de referencia, so pena de inicio de procedimiento para la aplicación de las sanciones correspondientes establecidas en el contrato por este concepto. Realizados máximo tres (3) requerimientos al INTERVENTOR, el Supervisor solicitará al PATRIMONIO AUTÓNOMO FINDETER CENTROS SACÚDETE el inicio de un proceso de incumplimiento parcial del contrato.

6.5.1.1. ETAPA I DEL CONTRATO – INTERVENTORÍA A LOS ESTUDIOS, DISEÑOS, OBTENCIÓN DE LICENCIAS Y PERMISOS

Para la ejecución de esta Etapa, el CONTRATISTA deberá garantizar el personal mínimo requerido para el desarrollo de la misma según lo descrito a continuación para cada proyecto:

A. MUNICIPIO DE CALI EN EL DEPARTAMENTO DEL VALLE DEL CAUCA.



Cant.	Cargo	Formación Académica	Experiencia General	Experiencia Específica	No. de Contratos máximo a certificar experiencia específica	Dedicación mínima a cumplir para el presente proyecto (%)
1	Director de Interventoría	Arquitecto o ingeniero civil	6 años	<p>Director en contratos de interventoría a la consultoría para la construcción o ampliación de edificaciones institucionales definidas en la presente convocatoria.</p> <p>En al menos uno de los contratos presentados el área diseñada cubierta, deberá ser igual o mayor a 370 m2.</p>	2	20%
1	Arquitecto Diseñador	Arquitecto	6 años	<p>Experiencia profesional como Arquitecto de Diseños o Arquitecto diseñador en contratos de interventoría a la consultoría para la construcción o ampliación de edificaciones institucionales definidas en la presente convocatoria.</p> <p>En al menos uno de los contratos presentados el área diseñada cubierta deberá ser igual o mayor a 370 m2.</p> <p>En al menos uno de los contratos presentados, deberá acreditar experiencia en interventoría a diseños de una edificación institucional educativa.</p>	2	15%
1	Especialista Estructural	Ingeniero Civil con posgrado en estructuras	6 años	<p>Experiencia Profesional como Diseñador Estructural en contratos de interventoría a la consultoría para la construcción o ampliación de edificaciones institucionales definidas en la presente convocatoria.</p> <p>En al menos uno de los contratos presentados el área diseñada cubierta deberá ser igual o mayor a 370 m2.</p>	2	15%



Cant.	Cargo	Formación Académica	Experiencia General	Experiencia Específica	No. de Contratos máximo a certificar experiencia específica	Dedicación mínima a cumplir para el presente proyecto (%)
1	Especialista Hidrosanitario	Ingeniero civil o Ingeniero Sanitario o Ingeniero Sanitario y Ambiental con posgrado en el área de la hidráulica, o la Ingeniería Sanitaria	4 años	Experiencia profesional en Diseño hidrosanitario en contratos de interventoría a la consultoría para la construcción o ampliación de edificaciones definidas en la presente convocatoria. En al menos uno de los contratos presentados el área diseñada cubierta deberá ser igual o mayor a 370 m2.	2	15%
1	Especialista Eléctrico	Ingeniero Eléctrico o Electricista	4 años	Experiencia profesional en Diseño eléctrico en contratos de interventoría a la consultoría para la construcción o ampliación de edificaciones institucionales definidas en la presente convocatoria. En al menos uno de los contratos presentados el área diseñada cubierta deberá ser igual o mayor a 370 m2.	2	15%
1	Especialista en Geotecnia	Ingeniero Civil con estudios de posgrado en Geotecnia	6 años	Experiencia profesional en Estudios de Geotecnia en contratos de interventoría a la consultoría para la construcción o ampliación de edificaciones institucionales definidas en la presente convocatoria. En al menos uno de los contratos presentados el área diseñada cubierta deberá ser igual o mayor a 370 m2.	2	10%
1	Profesional de Seguridad Industrial Y Salud Ocupacional y medio ambiente (SISOMA) O Profesional Técnico en Aseguramiento de Calidad	Profesional en seguridad y salud en el trabajo, Profesional en Salud ocupacional, Ingeniero industrial especialista en HSQ o áreas afines a la construcción que cuente con	2 años	Experiencia Profesional como encargado de seguridad industrial y salud ocupacional y medio ambiente para proyectos de infraestructura civil.	2	15%



Cant.	Cargo	Formación Académica	Experiencia General	Experiencia Específica	No. de Contratos máximo a certificar experiencia específica	Dedicación mínima a cumplir para el presente proyecto (%)
		licencia en salud ocupacional				
1	Profesional de Programación y Presupuesto	Arquitecto o Ingeniero Civil	3 años	Experiencia en programación de obra, elaboración de presupuestos y especificaciones técnicas para contratos de obra civil.	2	15%
1	Profesional especialista bioclimático	Arquitecto o Ingeniero Civil con especialización en Bioclimática	4 años	Experiencia profesional en diseño bioclimático en contratos de edificaciones institucionales definidas en la presente convocatoria.	2	10%
1	Profesional Social	Áreas núcleo del conocimiento en ciencias sociales y/o ciencias humanas, o educativas, económicas o administrativas	2 años	Experiencia profesional en acompañamiento social a contratos de obra civil. y trabajo con comunidades	2	20%
1	Ingeniero Auxiliar y/o profesional de apoyo	Ingeniero Civil o Arquitecto	N/A	N/A	N/A	50%

B. MUNICIPIO DE GUADALAJARA DE BUGA EN EL DEPARTAMENTO DEL VALLE DEL CAUCA.

Cant.	Cargo	Formación Académica	Experiencia General	Experiencia Específica	No. de Contratos máximo a certificar experiencia específica	Dedicación mínima a cumplir para el presente proyecto (%)
1	Director de Interventoría	Arquitecto o ingeniero civil	6 años	Director en contratos de interventoría a la consultoría para la construcción o ampliación de edificaciones institucionales definidas en la presente convocatoria. En al menos uno de los contratos presentados el área diseñada cubierta, deberá ser igual o mayor a 355 m ² .	2	20%



Cant.	Cargo	Formación Académica	Experiencia General	Experiencia Específica	No. de Contratos máximo a certificar experiencia específica	Dedicación mínima a cumplir para el presente proyecto (%)
1	Arquitecto Diseñador	Arquitecto	6 años	<p>Experiencia profesional como Arquitecto de Diseños o Arquitecto diseñador en contratos de interventoría a la consultoría para la construcción o ampliación de edificaciones institucionales definidas en la presente convocatoria.</p> <p>En al menos uno de los contratos presentados el área diseñada cubierta deberá ser igual o mayor a 355 m2.</p> <p>En al menos uno de los contratos presentados, deberá acreditar experiencia en interventoría a diseños de una edificación institucional educativa.</p>	2	15%
1	Especialista Estructural	Ingeniero Civil con posgrado en estructuras	6 años	<p>Experiencia Profesional como Diseñador Estructural en contratos de interventoría a la consultoría para la construcción o ampliación de edificaciones institucionales definidas en la presente convocatoria.</p> <p>En al menos uno de los contratos presentados el área diseñada cubierta deberá ser igual o mayor a 355 m2.</p>	2	15%
1	Especialista Hidrosanitario	Ingeniero civil o Ingeniero Sanitario o Ingeniero Sanitario y Ambiental con posgrado en el área de la hidráulica, o la Ingeniería Sanitaria	4 años	<p>Experiencia profesional en Diseño hidrosanitario en contratos de interventoría a la consultoría para la construcción o ampliación de edificaciones definidas en la presente convocatoria.</p> <p>En al menos uno de los contratos presentados el área diseñada cubierta deberá ser igual o mayor a 355 m2.</p>	2	15%



Cant.	Cargo	Formación Académica	Experiencia General	Experiencia Específica	No. de Contratos máximo a certificar experiencia específica	Dedicación mínima a cumplir para el presente proyecto (%)
1	Especialista Eléctrico	Ingeniero Eléctrico o Electricista	4 años	Experiencia profesional en Diseño eléctrico en contratos de interventoría a la consultoría para la construcción o ampliación de edificaciones institucionales definidas en la presente convocatoria. En al menos uno de los contratos presentados el área diseñada cubierta deberá ser igual o mayor a 355 m2.	2	15%
1	Especialista en Geotecnia	Ingeniero Civil con estudios de posgrado en Geotecnia	6 años	Experiencia profesional en Estudios de Geotecnia en contratos de interventoría a la consultoría para la construcción o ampliación de edificaciones institucionales definidas en la presente convocatoria. En al menos uno de los contratos presentados el área diseñada cubierta deberá ser igual o mayor a 355 m2.	2	10%
1	Profesional de Seguridad Industrial Y Salud Ocupacional y medio ambiente (SISOMA) O Profesional Técnico en Aseguramiento de Calidad	Profesional en seguridad y salud en el trabajo, Profesional en Salud ocupacional, Ingeniero industrial especialista en HSQ o áreas afines a la construcción que cuente con licencia en salud ocupacional	2 años	Experiencia Profesional como encargado de seguridad industrial y salud ocupacional y medio ambiente para proyectos de infraestructura civil.	2	15%
1	Profesional de Programación y Presupuesto	Arquitecto o Ingeniero Civil	3 años	Experiencia en programación de obra, elaboración de presupuestos y especificaciones técnicas para contratos de obra civil.	2	15%
1	Profesional especialista bioclimático	Arquitecto o Ingeniero Civil con especialización en Bioclimática	4 años	Experiencia profesional en diseño bioclimático en contratos de edificaciones institucionales definidas en la presente convocatoria.	2	10%



Cant.	Cargo	Formación Académica	Experiencia General	Experiencia Específica	No. de Contratos máximo a certificar experiencia específica	Dedicación mínima a cumplir para el presente proyecto (%)
1	Profesional Social	Áreas núcleo del conocimiento en ciencias sociales y/o ciencias humanas, o educativas, económicas o administrativas	2 años	Experiencia profesional en acompañamiento social a contratos de obra civil. y trabajo con comunidades	2	20%
1	Ingeniero Auxiliar y/o profesional de apoyo	Ingeniero Civil o Arquitecto	N/A	N/A	N/A	50%

Nota 1: El personal anteriormente descrito, deberá estar disponible durante la elaboración de los estudios y diseños. Durante el trámite de Licencias y Permisos, el INTERVENTOR deberá contar con el personal y disponibilidad necesaria para la obtención de los mismos, Lo cual está incluido dentro del presupuesto estimado en la etapa I para cada proyecto

Nota 2: Especialista Estructural*: En caso de que durante la ejecución de la etapa I sea necesaria una intervención de carácter mayor a la inicialmente prevista y que afecte la estructura existente, el Especialista Estructural deberá garantizar el cumplimiento de las normas establecidas en el Título II Capítulo I de la Ley 1796 de 2016, artículos 3 y siguientes, que modificó la Ley 400 de 1997, así como aquellas que las modifiquen o sustituyan.

Nota 3: En desarrollo del componente social, la interventoría seleccionada deberá garantizar que el Profesional Social tenga domicilio en la zona de influencia del proyecto; adicionalmente, este profesional deberá aprobar y acompañar todas las actividades sociales a desarrollar durante la Etapa I, como lo son el plan de gestión social, caracterizaciones, reuniones, conformación de comités de seguimiento, cartografía para identificación de riesgos sociales, caracterización de actores institucionales y no institucionales, y las demás que se requieran para garantizar el cumplimiento de los parámetros estipulados en el Plan de Gestión Social. En los casos en los que la interventoría demuestre la imposibilidad de cumplimiento de esta condición, el supervisor deberá evaluar dicha situación y autorizar la contratación de un profesional sin domicilio en la zona.

Nota 4: El Arquitecto Diseñador y Director de Interventoría deberán estar presentes en la toma de decisiones, en los Comités de Seguimiento (a realizar en desarrollo de las etapas correspondientes del contrato) y cuando FINDETER lo requiera.

Nota 5: El personal anteriormente descrito, deberá estar disponible durante la etapa I. Durante el trámite de Licencias y Permisos, el INTERVENTOR deberá contar con el personal y disponibilidad necesaria para la obtención de los mismos, lo cual está incluido dentro del presupuesto estimado en la etapa I.

No obstante, la dedicación de tiempo estimada, de ser necesaria una mayor dedicación, el INTERVENTOR deberá garantizar su permanencia, sin que se genere costo adicional para el contratante, así mismo, de requerirse un mayor número de perfiles.

Adicionalmente al personal descrito en el cuadro anterior, el INTERVENTOR deberá contar con el siguiente personal mínimo para la ejecución de los trabajos para cada proyecto:

- Una comisión de topografía integrada como mínimo con un (1) topógrafo profesional y un (1) auxiliar cadenero junto con equipos de precisión debidamente calibrados con una dedicación acorde a las necesidades del proyecto: estación total, nivel de precisión, prismas, cintas métricas y plomadas, con una dedicación acorde con las necesidades del proyecto.
- Una (1) secretaria, un (1) dibujante, un (1) contador y un (1) asesor jurídico con dedicación acorde a las necesidades del proyecto.
- Profesionales designados - plan de gestión social durante el plazo de ejecución de los trabajos.

El personal mínimo anteriormente descrito para la Etapa I del contrato será de carácter obligatorio en cada proyecto, por lo cual los proponentes lo deberán tener en cuenta y considerar en su totalidad, al momento de elaborar su oferta económica.

Adicionalmente, EL INTERVENTOR deberá verificar y garantizar que el personal propuesto no supere para cada uno el 100% de la dedicación acumulada teniendo en cuenta su participación en la ejecución de otros contratos con FINDETER o con otras entidades, ya que de ser advertida esta situación la contratante a través del supervisor podrá solicitar el cambio del personal que supere esta dedicación

6.5.1.2. ETAPA II DEL CONTRATO - INTERVENTORÍA A LA EJECUCIÓN DE OBRA Y CIERRE

Para cada proyecto se debe garantizar el siguiente personal con sus dedicaciones:

A. MUNICIPIO DE CALI EN EL DEPARTAMENTO DEL VALLE DEL CAUCA.

Cant	Cargo	Formación Académica	Experiencia General	Requerimiento particular de Experiencia Específica	No. de Contratos máximo a certificar experiencia específica	Dedicación mínima a cumplir para el presente proyecto (%)
1	Director de Interventoría	Ingeniero Civil o Arquitecto	6 años	Director de interventoría en contratos de interventoría para la construcción o ampliación de edificaciones institucionales definidas en la presente convocatoria. En al menos uno de los Contratos presentados el área construida o ampliada cubierta deberá ser igual o mayor a 370 m2.	2	25%



Cant	Cargo	Formación Académica	Experiencia General	Requerimiento particular de Experiencia Específica	No. de Contratos máximo a certificar experiencia específica	Dedicación mínima a cumplir para el presente proyecto (%)
1	Residente de Interventoría	Arquitecto o Ingeniero Civil	3 años	Experiencia como residente de interventoría en contratos de interventoría para la construcción o ampliación de edificaciones institucionales definidas en la presente convocatoria. En al menos uno de los contratos presentados el área construida o ampliada cubierta deberá ser igual o mayor a 370 m2.	2	100%
1	Profesional de Seguridad Industrial y Salud Ocupacional y medio ambiente (SISOMA) O Profesional en Aseguramiento de Calidad	Profesional en seguridad y salud en el trabajo, Profesional en Salud ocupacional, Ingeniero industrial especialista en HSQ o áreas afines a la construcción que cuente con licencia en salud ocupacional	2 años	Experiencia profesional como encargado de seguridad industrial, seguridad en el trabajo y medio ambiente para proyectos de infraestructura civil.	2	50%
1	Profesional Social	Áreas núcleo del conocimiento en ciencias sociales y/o ciencias humanas, o educativas, económicas o administrativas	2 años	Experiencia profesional en acompañamiento social a contratos de obra civil y trabajo con comunidades	2	25%
1	Arquitecto Diseñador	Arquitecto	6 años	Experiencia profesional como Arquitecto de Diseños o Arquitecto diseñador en contratos de interventoría para la construcción o ampliación de edificaciones institucionales definidas en la presente convocatoria. En al menos uno de los contratos presentados el área diseñada	2	5%



Cant	Cargo	Formación Académica	Experiencia General	Requerimiento particular de Experiencia Específica	No. de Contratos máximo a certificar experiencia específica	Dedicación mínima a cumplir para el presente proyecto (%)
				<p>cubierta deberá ser igual o mayor a 370 m2.</p> <p>En al menos uno de los contratos presentados, deberá acreditar experiencia en interventoría a diseños de una edificación institucional educativa.</p>		
1	Especialista Estructural	Ingeniero Civil con posgrado en estructuras	6 años	<p>Experiencia Profesional como Diseñador Estructural en contratos de interventoría para la construcción o ampliación de edificaciones institucionales definidas en la presente convocatoria.</p> <p>En al menos uno de los contratos presentados el área diseñada cubierta deberá ser igual o mayor a 370 m2.</p>	2	5%
1	Especialista Hidrosanitario	Ingeniero civil o Ingeniero Sanitario o Ingeniero Sanitario y Ambiental con posgrado en el área de la hidráulica, o la Ingeniería Sanitaria	4 años	<p>Experiencia profesional en Diseño hidrosanitario en contratos de interventoría para la construcción o ampliación de edificaciones definidas en la presente convocatoria.</p> <p>En al menos uno de los contratos presentados el área diseñada cubierta deberá ser igual o mayor a 370 m2.</p>	2	5%
1	Especialista Eléctrico	Ingeniero Eléctrico o Electricista	4 años	<p>Experiencia profesional en Diseño eléctrico en contratos de interventoría para la construcción o ampliación de edificaciones institucionales definidas en la presente convocatoria.</p> <p>En al menos uno de los contratos presentados el área diseñada cubierta deberá ser igual o mayor a 370 m2.</p>	2	5%



Cant	Cargo	Formación Académica	Experiencia General	Requerimiento particular de Experiencia Específica	No. de Contratos máximo a certificar experiencia específica	Dedicación mínima a cumplir para el presente proyecto (%)
1	Especialista en Geotecnia	Ingeniero Civil con estudios de posgrado en Geotecnia	6 años	Experiencia profesional en Estudios de Geotecnia en contratos de interventoría a la consultoría para la construcción o ampliación de edificaciones institucionales definidas en la presente convocatoria. En al menos uno de los contratos presentados el área diseñada cubierta deberá ser igual o mayor a 370 m2.	2	5%
1	Profesional de Programación y Presupuesto	Arquitecto o Ingeniero Civil	3 años	Experiencia en programación de obra, elaboración de presupuestos y especificaciones técnicas para contratos de obra civil.	2	10%

B. MUNICIPIO DE GUADALAJARA DE BUGA EN EL DEPARTAMENTO DEL VALLE DEL CAUCA.

Cant	Cargo	Formación Académica	Experiencia General	Requerimiento particular de Experiencia Específica	No. de Contratos máximo a certificar experiencia específica	Dedicación mínima a cumplir para el presente proyecto (%)
1	Director de Interventoría	Ingeniero Civil o Arquitecto	6 años	Director de interventoría en contratos de interventoría para la construcción o ampliación de edificaciones institucionales definidas en la presente convocatoria. En al menos uno de los Contratos presentados el área construida o ampliada cubierta deberá ser igual o mayor a 355 m2.	2	30%
1	Residente de Interventoría	Arquitecto o Ingeniero Civil	3 años	Experiencia como residente de interventoría en contratos de interventoría para la construcción o ampliación de edificaciones institucionales definidas en la presente convocatoria. En al menos uno de los contratos presentados el área construida o ampliada cubierta deberá ser igual o mayor a 355 m2.	2	100%



Cant	Cargo	Formación Académica	Experiencia General	Requerimiento particular de Experiencia Específica	No. de Contratos máximo a certificar experiencia específica	Dedicación mínima a cumplir para el presente proyecto (%)
1	Profesional de Seguridad Industrial y Salud Ocupacional y medio ambiente (SISOMA) O Profesional en Aseguramiento de Calidad	Profesional en seguridad y salud en el trabajo, Profesional en Salud ocupacional, Ingeniero industrial especialista en HSQ o áreas afines a la construcción que cuente con licencia en salud ocupacional	2 años	Experiencia profesional como encargado de seguridad industrial, seguridad en el trabajo y medio ambiente para proyectos de infraestructura civil.	2	50%
1	Profesional Social	Áreas núcleo del conocimiento en ciencias sociales y/o ciencias humanas, o educativas, económicas o administrativas	2 años	Experiencia profesional en acompañamiento social a contratos de obra civil y trabajo con comunidades	2	25%
1	Arquitecto Diseñador	Arquitecto	6 años	Experiencia profesional como Arquitecto de Diseños o Arquitecto diseñador en contratos de interventoría para la construcción o ampliación de edificaciones institucionales definidas en la presente convocatoria. En al menos uno de los contratos presentados el área diseñada cubierta deberá ser igual o mayor a 355 m2. En al menos uno de los contratos presentados, deberá acreditar experiencia en interventoría a diseños de una edificación institucional educativa.	2	5%



Cant	Cargo	Formación Académica	Experiencia General	Requerimiento particular de Experiencia Específica	No. de Contratos máximo a certificar experiencia específica	Dedicación mínima a cumplir para el presente proyecto (%)
1	Especialista Estructural	Ingeniero Civil con posgrado en estructuras	6 años	Experiencia Profesional como Diseñador Estructural en contratos de interventoría para la construcción o ampliación de edificaciones institucionales definidas en la presente convocatoria. En al menos uno de los contratos presentados el área diseñada cubierta deberá ser igual o mayor a 355 m2.	2	5%
1	Especialista Hidrosanitario	Ingeniero civil o Ingeniero Sanitario o Ingeniero Sanitario y Ambiental con posgrado en el área de la hidráulica, o la Ingeniería Sanitaria	4 años	Experiencia profesional en Diseño hidrosanitario en contratos de interventoría para la construcción o ampliación de edificaciones definidas en la presente convocatoria. En al menos uno de los contratos presentados el área diseñada cubierta deberá ser igual o mayor a 355 m2.	2	5%
1	Especialista Eléctrico	Ingeniero Eléctrico o Electricista	4 años	Experiencia profesional en Diseño eléctrico en contratos de interventoría para la construcción o ampliación de edificaciones institucionales definidas en la presente convocatoria. En al menos uno de los contratos presentados el área diseñada cubierta deberá ser igual o mayor a 355 m2.	2	5%
1	Especialista en Geotecnia	Ingeniero Civil con estudios de posgrado en Geotecnia	6 años	Experiencia profesional en Estudios de Geotecnia en contratos de interventoría a la consultoría para la construcción o ampliación de edificaciones institucionales definidas en la presente convocatoria. En al menos uno de los contratos presentados el área diseñada cubierta deberá ser igual o mayor a 355 m2.	2	5%



Cant	Cargo	Formación Académica	Experiencia General	Requerimiento particular de Experiencia Específica	No. de Contratos máximo a certificar experiencia específica	Dedicación mínima a cumplir para el presente proyecto (%)
1	Profesional de Programación y Presupuesto	Arquitecto o Ingeniero Civil	3 años	Experiencia en programación de obra, elaboración de presupuestos y especificaciones técnicas para contratos de obra civil.	2	10%

El director de interventora deberá estar presente en la toma de decisiones, en los Comités de Seguimiento (a realizar en desarrollo de las etapas correspondientes del contrato) y cuando FINDETER lo requiera, dentro del proyecto debe coadyuvar en el seguimiento estricto de los Protocolos de Bioseguridad implementados.

Nota 1: El residente de interventoría a obra deberá tener una dedicación del 100%, los demás profesionales tendrán una dedicación acorde con las necesidades del proyecto y de la entidad. No obstante, la dedicación de tiempo estimada, de ser necesaria una mayor dedicación, EL INTERVENTOR deberá garantizar su permanencia, sin que se genere costo adicional para el contratante, así mismo, de requerirse un mayor número de perfiles.

Nota 2: La implementación del personal anteriormente descrito será de obligatorio cumplimiento durante todo el plazo del contrato, incluso en caso de que se presenten atrasos en la ejecución de la obra o incumplimiento del cronograma.

Nota 3: En desarrollo del componente social, la interventoría seleccionada deberá garantizar que el Profesional Social tenga domicilio en la zona de influencia de los proyectos; adicionalmente, este profesional deberá aprobar y acompañar todas las actividades sociales a desarrollar, como lo son el plan de gestión social, caracterizaciones, reuniones, conformación de comités de seguimiento, cartografía para identificación de riesgos sociales, caracterización de actores institucionales y no institucionales, y las demás que se requieran para garantizar el cumplimiento de los parámetros estipulados en los lineamientos para la gestión social y reputacional.

Nota 4: El interventor deberá contar con el acompañamiento de los especialistas toda vez que ellos son los responsables de la revisión y supervisión de los estudios y diseños realizados por EL CONTRATISTA DE OBRA.

Nota 5: Todo el personal anteriormente descrito para el proyecto será de carácter obligatorio durante la ejecución del contrato de interventoría, por lo cual, el (los) proponente(s) lo(s) deberá(n) tener en cuenta y considerarlos en su totalidad, así como el personal necesario para la liquidación y aquel que resulte necesario para la adecuada ejecución del objeto contractual, al momento de elaborar su oferta económica.

Nota 6: Durante la Ejecución de Obra, EL CONTRATISTA, deberá contemplar UNA JORNADA DE TRABAJO EXTENDIDA DE 10 HORAS COMO MÍNIMO, con el fin de cumplir los plazos de ejecución establecidos en el presente documento. A razón de lo anterior, el CONTRATISTA DE INTERVENTORÍA, deberá aplicar de igual manera una jornada de trabajo en iguales condiciones a las exigidas al contratista de obra. En caso de ser necesario podrá ser exigible al Contratista de Obra la implementación de mínimo DOS (02) Jornadas de trabajo de OCHO (08) horas diarias, cada una de ellas así: (1ra. Jornada: 06:00 a.m. – 02:00 p.m. y 2da. Jornada: 02:00 p.m. – 10:00 p.m.) con personal diferente en cada una de las jornadas, para lo cual deberá tramitar ante la administración municipal los permisos correspondientes. A razón de lo anterior, **EL INTERVENTOR deberá aplicar de igual manera lo descrito anteriormente para el CONTRATISTA DE OBRA.**



Nota 7: El Interventor debe garantizar que, de requerirse la participación de alguno de los profesionales que participaron durante las etapas I y II en el desarrollo de las actividades de cierre y liquidación, se podrá contar con ellos sin que signifique costos adicionales para FINDETER o LA CONTRATANTE.

Nota 8: El personal mínimo requerido, sus hojas de vida y las certificaciones que la acompañen, NO deben presentarse con la propuesta. Estos documentos solo deben presentarse por el proponente que resulte seleccionado previo a la suscripción del acta de inicio u orden de inicio del contrato. Los soportes del personal antes indicado, deben aportarse en el plazo establecido en los términos de referencia, en caso de incumplimiento por parte del interventor, se procederá a la aplicación de las sanciones contractuales correspondientes.

Nota 9: Especialista Estructural: En caso de que durante la ejecución de la etapa 2 sea necesaria una intervención que afecte la estructura existente, el Especialista Estructural deberá garantizar el cumplimiento de las normas establecidas en el Título II Capítulo I de la Ley 1796 de 2016, artículos 3 y siguientes, que modificó la Ley 400 de 1997, así como aquellas que lo modifiquen o sustituyan.

Además del personal relacionado anteriormente se deberá contar con el siguiente personal:

- Una comisión de topografía, integrada como mínimo con un topógrafo profesional y un (1) auxiliar cadenero junto con equipos de precisión debidamente calibrados: estación total, nivel de precisión, prismas, cintas métricas y plomadas. Con una dedicación acorde a las necesidades del proyecto.
- Un (1) Inspector de interventoría con una dedicación del 50% para todo el contrato. Profesionales designados en el Anexo, plan de gestión social.
- Una (1) secretaria, un (1) dibujante, un (1) contador y un (1) asesor jurídico con dedicación acorde a las necesidades del proyecto.

CIERRE Y LIQUIDACIÓN: Para cada proyecto se debe garantizar el siguiente personal con sus dedicaciones:

A. MUNICIPIO DE CALI EN EL DEPARTAMENTO DEL VALLE DEL CAUCA.

Cant	Cargo	Formación Académica	Experiencia General	Requerimiento particular de Experiencia Específica	No. de Contratos máximo a certificar experiencia específica	Dedicación mínima a cumplir para el presente proyecto (%)
1	Director de interventoría a Obra	Ingeniero Civil o Arquitecto	6 años	Director en contratos de interventoría a la construcción o ampliación de edificaciones institucionales definidas en la presente convocatoria. En al menos uno de los contratos presentados el área construida o ampliada cubierta deberá ser igual o mayor a 370 m2.	2	5% Deberá estar presente en la toma de decisiones, en los Comités de Seguimiento, Comités de obra y cuando Findeter lo requiera.
1	Residente de interventoría a Obra	Arquitecto o Ingeniero Civil	3 años	Residente en contratos de interventoría a la construcción o ampliación de edificaciones institucionales definidas en la presente convocatoria	2	20%



Cant	Cargo	Formación Académica	Experiencia General	Requerimiento particular de Experiencia Específica	No. de Contratos máximo a certificar experiencia específica	Dedicación mínima a cumplir para el presente proyecto (%)
				En al menos uno de los contratos presentados el área construida o ampliada cubierta deberá ser igual o mayor a 370 m2.		

B. MUNICIPIO DE GUADALAJARA DE BUGA EN EL DEPARTAMENTO DEL VALLE DEL CAUCA.

Cant	Cargo	Formación Académica	Experiencia General	Requerimiento particular de Experiencia Específica	No. de Contratos máximo a certificar experiencia específica	Dedicación mínima a cumplir para el presente proyecto (%)
1	Director de interventoría a Obra	Ingeniero Civil o Arquitecto	6 años	<p>Director en contratos de interventoría a la construcción o ampliación de edificaciones institucionales definidas en la presente convocatoria.</p> <p>En al menos uno de los contratos presentados el área construida o ampliada cubierta deberá ser igual o mayor a 355 m2.</p>	2	5% Deberá estar presente en la toma de decisiones, en los Comités de Seguimiento, Comités de obra y cuando Findeter lo requiera.
1	Residente de interventoría a Obra	Arquitecto o Ingeniero Civil	3 años	<p>Residente en contratos de interventoría a la construcción o ampliación de edificaciones institucionales definidas en la presente convocatoria.</p> <p>En al menos uno de los contratos presentados el área construida o ampliada cubierta deberá ser igual o mayor a 355 m2.</p>	2	20%

Nota 1: No obstante, el INTERVENTOR debe garantizar que, de requerirse la participación de alguno de los profesionales que participaron durante cualquiera de las etapas en el desarrollo de las actividades de cierre y liquidación, se podrá contar con ellos sin que signifique costos adicionales para FINDETER o LA CONTRATANTE.

Nota 2: La validación de la formación académica se hará con base en lo establecido por el Ministerio de Educación Nacional en el SNIES.

Todo el personal anteriormente descrito para el proyecto será de carácter obligatorio durante la ejecución del contrato, por lo cual, el(los) proponente(s) lo(s) deberá(n) tener en cuenta y considerar en su totalidad para el plazo del contrato y tenerlo en cuenta en la elaboración de la oferta económica, de comprobarse dedicación inferior a la aprobada se podrá solicitar que se dé inicio a las sanciones a las que hubiere lugar. No obstante, el contratista garantizará que dispondrá de todo aquel que sea necesario para la ejecución completa y adecuada del objeto contractual.

Adicionalmente, EL INTERVENTOR deberá verificar y garantizar que el personal propuesto no supere el 100% de la dedicación acumulada teniendo en cuenta su participación en la ejecución de otros contratos con FINDETER o con otras entidades, ya que de ser advertida esta situación la contratante a través del supervisor podrá solicitar el cambio del personal que supere esta dedicación.

EL INTERVENTOR debe asumir el costo de las visitas o consultas a la obra de los Especialistas que participaron en la Etapa I para la revisión y análisis de los diseños, planos, estudios técnicos y especificaciones de construcción realizados por EL INTERVENTOR para la definición de la alternativa seleccionada, esto con el propósito de hacer verificación y seguimiento al proyecto cada vez que se requiera

Todo el personal anteriormente descrito para el proyecto será de carácter obligatorio durante la ejecución del contrato, por lo cual, el(los) proponente(s) lo(s) deberá(n) tener en cuenta y considerar en su totalidad para el plazo del contrato y tenerlo en cuenta en la elaboración de la oferta económica, de comprobarse dedicación inferior a la aprobada se podrá solicitar que se dé inicio a las sanciones a las que hubiere lugar. No obstante, el contratista garantizará que dispondrá de todo aquel que sea necesario para la ejecución completa y adecuada del objeto contractual

Adicionalmente, EL INTERVENTOR deberá verificar y garantizar que el personal propuesto no supere el 100% de la dedicación acumulada teniendo en cuenta su participación en la ejecución de otros contratos con FINDETER o con otras entidades, ya que de ser advertida esta situación la contratante a través del supervisor podrá solicitar el cambio del personal que supere esta dedicación.

EL INTERVENTOR debe asumir el costo de las visitas o consultas a la obra de los Especialistas que participaron en la Etapa I para la revisión y análisis de los diseños, planos, estudios técnicos y especificaciones de construcción realizados por EL INTERVENTOR para la definición de la alternativa seleccionada, esto con el propósito de hacer verificación y seguimiento al proyecto cada vez que se requiera.

6.5.1.2. CONTRATACIÓN PRIMER EMPLEO DE PERSONAL CALIFICADO

En concordancia con lo establecido en la ley 1429 de 2010 “Por la cual se expide la Ley de Formalización y Generación de Empleo” y las modificaciones contenidas en la Ley 1780 de 2016 “Por medio de la cual se promueve el empleo y el emprendimiento juvenil, se generan medidas para superar barreras de acceso al mercado de trabajo y se dictan otras disposiciones” y la Ley 1955 de 2019 “Por el cual se expide el Plan Nacional de Desarrollo 2018-2022 Pacto por Colombia, Pacto por la Equidad”, reglamentada por el Decreto 2365 de 2019; el CONTRATISTA deberá vincular en los términos allí establecidos, el Ingeniero Auxiliar y/o profesional de apoyo teniendo en cuenta la siguiente condición:

- Profesional que se encuentre entre los 18 y los 28 años de edad.

Nota: La implementación del personal anteriormente descrito será de obligatorio cumplimiento durante todo el plazo del contrato, incluso en caso de que se presenten atrasos en la ejecución de la obra o incumplimiento del cronograma.

6.6. MODALIDAD Y CRITERIOS DE SELECCIÓN

a. MODALIDAD

El presente proceso de selección se adelanta mediante la modalidad de selección de que trata el numeral 4.4.1 “**CONVOCATORIA PUBLICA**” del MANUAL OPERATIVO PATRIMONIO AUTÓNOMO FINDETER CENTROS SACÚDETE. El procedimiento a seguir será el previsto en el numeral 4.5 “PROCEDIMIENTO PARA LAS CONVOCATORIAS PÚBLICAS Y PRIVADAS” del precitado manual.



b. CRITERIOS MÍNIMOS DE SELECCIÓN HABILITANTES

La Gerencia de Infraestructura de FINDETER, teniendo en cuenta las actividades que se desarrollarán durante la ejecución del contrato, su tipo, alcance, magnitud y complejidad, y en aras de propender por la selección de un interventor idóneo que ejecute el contrato con las mejores calidades, ha determinado que el proponente deberá cumplir con los siguientes requerimientos mínimos:

6.7. EXPERIENCIA ESPECÍFICA DEL PROPONENTE

Para la presente convocatoria los proponentes deberán aportar **máximo tres (03) contratos** terminados y recibidos a satisfacción antes de la fecha de cierre del proceso, cuya experiencia corresponda a:

INTERVENTORÍA A LA CONSTRUCCIÓN O AMPLIACIÓN DE EDIFICACIONES INSTITUCIONALES

Los contratos con los que se pretenda acreditar la experiencia deberán estar recibidos a satisfacción (a manera de ejemplo: cumplido al 100% el objeto del contrato o ejecutado en su totalidad o sin pendientes de ejecución) previamente a la fecha de cierre del proceso, que cumplan las siguientes condiciones:

- a) La sumatoria del valor de los contratos aportados, deberá ser igual o mayor a 1.5 veces el valor del PRESUPUESTO ESTIMADO (PE), expresado en SMMLV.
- b) El valor de uno de los contratos aportados deberá ser igual o mayor a 0.7 veces el valor total del PRESUPUESTO ESTIMADO (PE) del proceso, expresado en SMMLV.
- c) Una de las certificaciones de contratos aportados, deberá incluir interventoría a estudios y diseños de edificaciones institucionales.

En los casos en que el contrato aportado contemple objetos, actividades o alcances diferentes a los requeridos, sólo se tendrá en cuenta para la acreditación de la condición de valor, los montos asociados a las actividades relacionadas con la experiencia específica, excepto en el evento en que la documentación aportada acredite la **INTERVENTORÍA A LA CONSTRUCCIÓN O AMPLIACIÓN DE EDIFICACIONES INSTITUCIONALES QUE INCLUYA O NO INTERVENTORÍA A ESTUDIOS Y DISEÑOS** con un **ÁREA CUBIERTA CONSTRUIDA O AMPLIADA MÍNIMA de 725 m²**, caso en el cual la entidad tendrá en cuenta el valor total del contrato.

Nota 1: La experiencia específica del proponente deberá ser acreditada mediante los documentos establecidos como válidos en el numeral de REGLAS DE ACREDITACIÓN DE LA EXPERIENCIA ESPECÍFICA.

Nota 2: Para efectos de la presente convocatoria se tendrán en cuenta las siguientes definiciones:

- **CONSTRUCCIÓN:** Toda obra civil orientada al desarrollo de una edificación nueva.
- **AMPLIACIÓN:** Toda obra civil orientada al incremento del área construida de una edificación existente.
- **ÁREA CUBIERTA:** la parte edificada que corresponde a la suma de las superficies de los pisos, excluyendo azoteas y áreas sin cubrir o techar.
- **EDIFICACIONES INSTITUCIONALES:** Aquellas construcciones que se encuentran definidas en el Título K2.6. GRUPO DE OCUPACIÓN INSTITUCIONAL – Norma NSR-10.

Nota 3: Todos los contratos válidos para la acreditación de la experiencia deben haber sido ejecutados en el territorio nacional de Colombia.



Nota 4: LA SUBSANACIÓN O ACLARACIÓN DE LA EXPERIENCIA ESPECÍFICA DEL PROPONENTE SOLO PODRÁ EFECTUARSE SOBRE LA EXPERIENCIA APORTADA.

Nota 5: La norma NSR – 10 fue consultada en el siguiente link el cual será tenido en cuenta para efectos de precisar las definiciones y el listado de edificaciones permitidas (Referencia: <https://camacol.co/sites/default/files/ITReglamentos/TituloK.PDF>)

7. REQUISITOS FINANCIEROS

Los requerimientos financieros de la convocatoria serán definidos por el área financiera de FINDETER en los términos de referencia de la convocatoria.

8. REQUISITOS JURÍDICOS

Los requerimientos jurídicos de la convocatoria serán definidos por la Dirección de Contratación de FINDETER en los términos de referencia de la convocatoria.

9. CRITERIOS DE EVALUACIÓN Y CALIFICACIÓN DE LAS PROPUESTAS

La asignación del puntaje a las propuestas, de acuerdo con los patrones preestablecidos en los términos de referencia, será realizada por los evaluadores de la CONTRATANTE. Se seleccionará la propuesta mejor calificada y que por ello resulte ser la más favorable para la entidad y para los fines que ella busca con esta contratación, para esto se tendrá en cuenta que el puntaje máximo de la evaluación será de cien (100) puntos, resultantes del siguiente factor y criterio de evaluación:

FACTOR DE CALIFICACIÓN	PUNTAJE
Evaluación Económica	100 puntos
TOTAL	100 puntos

10. LICENCIAS, PERMISOS APLICABLES

Será responsabilidad de LA INTERVENTORÍA garantizar que el CONTRATISTA DE OBRA adelante la siguiente gestión para cada uno de los proyectos:

Una vez validados los diseños, el CONTRATISTA DE OBRA está obligado a radicar todos los estudios, planos, memorias, ensayos, etc., necesarios para tramitar y obtener la Licencia de Construcción, permiso de ocupación de espacio público y demás permisos requeridos, ante la Curaduría Urbana, Secretaría de Planeación, entidad urbanística competente y demás entidades correspondientes; del mismo modo, está obligado a asistir a cualquier tipo de reunión que se cite con este fin y a responder, a su costa, los requerimientos de la Curaduría Urbana, Secretaría de Planeación y/o demás entidades competentes, hasta obtener y entregar a FINDETER la correspondiente Licencia de Construcción, Permiso de ocupación de espacio público debidamente ejecutoriada, incluyendo la Licencia de Urbanismo, Permiso de ocupación de espacio público si a ello hubiere lugar y demás permisos requeridos previa verificación por parte de la INTERVENTORÍA, para lo cual deberá realizar, entre otros los siguientes trámites:

- Radicación por parte del CONTRATISTA DE OBRA ante Curaduría Urbana, la Secretaría de Planeación Municipal o entidad urbanística competente, de los diseños, estudios y demás soportes técnicos y jurídicos necesarios para el trámite y expedición de la Licencia de Construcción pertinente, para la ejecución del contrato.



- Radicación por parte del CONTRATISTA DE OBRA ante las empresas prestadoras de los servicios públicos en el municipio, de los diseños, estudios y demás soportes técnicos y jurídicos necesarios para el trámite y expedición de las viabilidades o factibilidades que permitan la conexión de los servicios públicos a los proyectos, asegurando bajo su responsabilidad, la operatividad o funcionabilidad de los mismos.
- Radicación por parte del CONTRATISTA DE OBRA ante las autoridades ambientales del orden local o nacional (en caso de requerirse), para el trámite y expedición de las licencias, permisos o autorizaciones necesarios para la ejecución del contrato.

Los costos de las copias para la realización de este trámite serán a cargo del CONTRATISTA DE OBRA y los costos de las expensas y derechos de radicación será un costo reembolsable que se pagará al CONTRATISTA DE OBRA en el caso en que este trámite se realice ante la Curaduría o Secretaria de Planeación según corresponda, con cargo a los recursos del contrato interadministrativo No. 01012542021.

En cualquiera de los casos anteriores, EL CONTRATISTA DE OBRA será quien adelantará bajo su total responsabilidad y dentro del plazo establecido en su cronograma de trabajo, sin que supere el plazo para la Etapa I, los trámites para obtener la licencia de construcción o demás permisos ante las entidades competentes.

LA CONTRATANTE no reconocerá por ningún motivo mayores permanencias del plazo de ejecución de la etapa I, ni valores adicionales a los establecidos en el Contrato, en caso de suceder, el CONTRATISTA DE OBRA asumirá los costos adicionales tanto de obra como de INTERVENTORÍA.

En caso de que durante la ejecución del contrato se requiera el trámite de algún tipo de licencia o permiso adicional, será responsabilidad del CONTRATISTA DE OBRA adelantar las gestiones necesarias ante las autoridades competentes que permitan el desarrollo normal del contrato y de las obras.

11. FORMA DE PAGO

LA CONTRATANTE pagará al interventor el valor por el cual le fue adjudicado el contrato, de acuerdo con la siguiente forma de pago para cada proyecto:

11.1. ETAPA I: INTERVENTORÍA A ESTUDIOS Y DISEÑOS, OBTENCIÓN DE LICENCIAS Y PERMISOS:

- Se pagará el **SETENTA POR CIENTO (70%)** del valor total de la ETAPA I, correspondiente a la Interventoría a los Estudios y Diseños, previo recibo a satisfacción de los productos de la etapa I, junto a la radicación en debida forma de la solicitud de la licencia de construcción y los demás permisos requeridos con los respectivos soportes ante las entidades respectivas, previa aprobación de los informes de interventoría correspondientes.
- El saldo correspondiente al **TREINTA POR TREINTA (30%)** del valor de la ETAPA I, se pagará una vez se haya entregado la licencia de construcción y demás permisos necesarios debidamente aprobados, dicha entrega será realizada a FINDETER, previa aprobación de los informes de interventoría correspondientes y suscripción del acta de recibo a satisfacción de los productos de la Etapa I.

11.2. ETAPA II - INTERVENTORÍA A LA EJECUCIÓN DE OBRA Y PROCESO DE CIERRE CONTRACTUAL.



La CONTRATANTE pagará la etapa II del contrato de INTERVENTORÍA, para cada proyecto, de la siguiente manera:

- Un CINCUENTA POR CIENTO (50%) del valor de la Etapa II, mediante pagos mensuales iguales previa presentación de los informes establecidos en las obligaciones, los cuales deben ser aprobados por la supervisión del contrato.
- Un CUARENTA POR CIENTO (40%) del valor de la Etapa II, se pagará proporcional al avance de ejecución de la obra. Para este pago, se verificará el porcentaje de avance mediante las actas de recibo parcial de obra soportado con la programación de obra y previo visto bueno del supervisor del contrato.
- El DIEZ POR CIENTO (10%) restante del valor de la Etapa II, se pagará previo recibo a satisfacción de la obra contratada y la suscripción del acta de liquidación del contrato de interventoría.

Nota 1: En los casos en que sea necesaria la suscripción de prórrogas al contrato de interventoría por causas no imputables al contratista, únicamente se pagarán los costos fijos establecidos en la presente forma de pago durante el término de la prórroga.

Nota 2: Para los pagos, se debe contar con el visto bueno del Supervisor al informe de interventoría y se efectuarán dentro de los TREINTA (30) DÍAS CALENDARIO siguientes a la radicación en debida forma de la respectiva factura en FINDETER con el cumplimiento de los requisitos indicados.

Nota 3: Para todos los pagos, el interventor deberá acreditar que se encuentra al día en el pago de aportes parafiscales relativos al Sistema de Seguridad Social Integral, así como los propios al Servicio Nacional de Aprendizaje - SENA, Instituto Colombiano de Bienestar Familiar – ICBF y las Cajas de Compensación Familiar, cuando corresponda, o certificación del pago de los aportes de Pensión, Riesgos Laborales y de Caja de Compensación Familiar, de todo el personal vinculado directamente a la ejecución del contrato, incluido el personal independiente que preste sus servicios para la ejecución del contrato.

12. OBLIGACIONES

12.1. OBLIGACIONES GENERALES DEL CONTRATO

Las obligaciones del INTERVENTOR están encaminadas a controlar, exigir, absolver, acompañar y verificar el cumplimiento de las obligaciones del contrato de ejecución objeto de interventoría y los proyectos que lo componen. A continuación, se presentan las obligaciones de carácter general que deben ser entendidas en armonía con las obligaciones y productos correspondientes, así:

- a. Responder por los resultados de su gestión y por las decisiones técnicas, sociales, administrativas y presupuestales tomadas durante el pazo de ejecución del contrato.
- b. Vincular un mínimo de cincuenta por ciento (50%) de mujeres en la contratación de personal calificado. Dicha condición será verificada por el Supervisor, en los casos en los que el contratista demuestre la imposibilidad de cumplimiento de dicho porcentaje deberá ser verificado con el supervisor con la finalidad de ajustar el mismo.
- c. Verificar que EL CONTRATISTA DE OBRA cumpla con un mínimo de cincuenta por ciento (50%) de mujeres en el personal calificado del proyecto, y evaluar en los casos en los que el contratista demuestre la imposibilidad de cumplimiento por circunstancias que afecten la ejecución de la obra, con la finalidad de ajustar este porcentaje.
- d. Verificar el cumplimiento de las condiciones administrativas, técnicas, presupuestales, ambientales, de seguridad industrial, legales y sociales del contrato objeto de interventoría.
- e. Verificar el cumplimiento de la normatividad vigente por parte del contratista de obra en la ejecución del contrato y su cierre, balance financiero y de ejecución.



- f. Verificar los requerimientos exigidos en cada una de las licencias o permisos dados por las entidades competentes para el desarrollo de los contratos.
- g. Cumplir con los Lineamientos de Gestión Social y Reputacional, de acuerdo con los lineamientos del anexo correspondiente.
- h. Asegurar el desarrollo e implementación de todos los componentes y productos contenidos en el Plan de Gestión Social y Reputacional por parte del CONTRATISTA DE OBRA.
- i. Revisar periódicamente la implementación efectiva del plan de gestión social, de acuerdo con las cláusulas contractuales establecidas. Deberá verificar las actividades realizadas, la vinculación adecuada de personas vulnerables y sus condiciones de trabajo, el cumplimiento de indicadores, además de revisar y validar las fuentes de verificación remitidas por el CONTRATISTA DE OBRA.
- j. La interventoría deberá hacer llegar oportunamente a LA CONTRATANTE las quejas y reclamos que presente la comunidad sobre el proyecto.
- k. Asegurar que el CONTRATISTA DE OBRA en la ejecución del contrato se ciña a los plazos, términos, especificaciones técnicas y demás condiciones pactadas.
- l. Asegurar, en la elaboración de los estudios técnicos, diseños y ejecución del Proyecto, el cumplimiento por parte del CONTRATISTA DE OBRA del Anexo técnico que forma parte integral de los Términos de Referencia del contrato objeto de la presente interventoría.
- m. Mantener permanente comunicación con el contratista de obra y con LA CONTRATANTE.
- n. Evitar que se generen conflictos entre las partes y adoptar medidas tendientes a solucionar eventuales controversias.
- o. Velar porque la ejecución del contrato no se interrumpa injustificadamente.
- p. Certificar el cumplimiento de las obligaciones del contratista de obra acorde con la realidad de la ejecución contractual.
- q. LA INTERVENTORÍA deberá hacer llegar oportunamente los registros y documentos a LA CONTRATANTE, con el fin de que éste pueda realizar el control correspondiente.
- r. Mantener durante la ejecución del proyecto EL PERSONAL MÍNIMO REQUERIDO en los términos de referencia. Por cada profesional o técnico propuesto que no cumpla con los mínimos requeridos o que no esté laborando, se aplicarán las sanciones correspondientes, previo requerimiento que sobre el particular efectuó el supervisor en máximo tres (3) requerimientos, el cual solicitará a la CONTRATANTE el inicio del proceso por presunto incumplimiento parcial del contrato
- s. Informar de hechos y circunstancias que puedan constituir actos de corrupción tipificados como conductas punibles, o que pongan en riesgo el cumplimiento del contrato; así como entregar los soportes a los que tenga acceso
- t. Contar con una herramienta que permita desarrollar las actividades necesarias para supervisar y controlar, en tiempo real, la ejecución del contrato.
- u. Mantener actualizado el Registro en la Cámara de Comercio durante la ejecución del contrato.
- v. Cuando el término de duración de la sociedad no contemple el término de liquidación del contrato y cinco (5) años más, El INTERVENTOR se obliga a ampliarlo ante la Cámara de Comercio, para lo cual tendrá un plazo máximo de treinta (30) días contados a partir de la adjudicación de la convocatoria, sin que este trámite sea requisito que impida la suscripción del contrato. La misma obligación aplica para el integrante del proponente plural persona jurídica.
- w. Dar cumplimiento a lo establecido en el Decreto 206 del 26 de febrero de 2021 o las normas que los modifiquen, adicionen y/o sustituyan, en relación con los protocolos y elementos de bioseguridad establecidos por el Ministerio de Salud y Protección Social.
- x. Las demás que por ley, términos de referencia y contrato correspondan o sean necesarias para el cabal cumplimiento del contrato.

12.2. OBLIGACIONES ESPECÍFICAS:

Adicional a las obligaciones generales contempladas para el desarrollo del contrato de Interventoría, las establecidas en la Minuta del Contrato, en los Términos de Referencia y demás que apliquen; teniendo en cuenta el alcance de las actividades a desarrollar en el contrato objeto de interventoría y los proyectos que



lo componen, se considera conveniente incorporar las siguientes obligaciones específicas:

12.2.1. OBLIGACIONES PREVIO A LA SUSCRIPCIÓN DEL ACTA DE INICIO O EMISIÓN DE ORDEN DE INICIO DEL CONTRATO

- a. LA INTERVENTORÍA, presentará a la supervisión para su aprobación, la oferta económica discriminada de las dos etapas, conforme al formato Propuesta Económica detallada y Factor Multiplicador que para tal efecto dispondrá la Entidad en los términos de referencia, donde se presente el personal ofrecido para las etapas I y II conforme al personal mínimo exigido en el proceso de selección y de acuerdo a las dedicaciones mínimas requeridas para la ejecución de dicha etapa, así como los demás costos directos e indirectos necesarios para el normal desarrollo de las actividades.
- b. Si vencidos los plazos para la suscripción del acta de inicio y cumplidos los requisitos previos para la suscripción de los mismos no se procede con la firma del documento, por causa injustificada la entidad podrá expedir la orden de inicio del contrato.
- c. Entregar a La CONTRATANTE las garantías exigidas contractualmente para la revisión de los amparos correspondientes
- d. Para efectos de su aprobación, LA INTERVENTORÍA deberá entregar al Supervisor del Contrato quien verificará y aprobará el cumplimiento de los perfiles mínimos exigidos para los profesionales definidos en la oferta para la ejecución de las etapas I y II de la interventoría. Igualmente verificará los contratos de trabajo y/o los contratos de prestación de servicios suscritos entre el personal y LA INTERVENTORÍA o uno de los integrantes del proponente plural. De igual forma, verificará los soportes de la afiliación y pago de seguridad social integral vigente de todo el personal propuesto. LA INTERVENTORÍA entregará previamente a la suscripción del acta de inicio u orden de inicio, los documentos soporte que acrediten la calidad y experiencia del personal profesional requerido para las dos etapas.

12.2.2. OBLIGACIONES ADMINISTRATIVAS:

El INTERVENTOR se obliga a ejecutar las siguientes obligaciones de carácter administrativo con el fin de cumplir con el objeto contractual:

12.2.2.1. OBLIGACIONES PREVIAS AL INICIO DEL CONTRATO OBJETO DE INTERVENTORÍA

- a. El INTERVENTOR, previo al inicio de la ETAPA I, deberá presentar al Supervisor del Contrato, de manera discriminada y detallada el Formato de Propuesta Económica y Factor Multiplicador que soporta el valor utilizado por el Interventor, para la presentación de la propuesta económica de la Interventoría para la ETAPA I y II, incluyendo todos los costos directos e indirectos, gastos, impuestos (IVA) y demás contribuciones necesarias para la estructuración de la oferta en el proceso precontractual.
- b. Suscribir conjuntamente con la CONTRATANTE el acta de inicio del CONTRATO DE INTERVENTORÍA.
- c. Solicitar a LA CONTRATANTE, o a quien éste indique, la documentación e información necesaria para desarrollar adecuadamente la Interventoría.
- d. Establecer mecanismos ágiles y eficientes para el desarrollo de la Interventoría a su cargo.
- e. Revisar y estudiar los documentos e información que dieron origen al contrato objeto de Interventoría, con el propósito de establecer criterios claros y precisos sobre el alcance del contrato, que le permitan adelantar con efectividad las labores encomendadas, solicitando a LA CONTRATANTE, las aclaraciones del caso.
- f. Revisar en detalle, el CONTRATO DE OBRA objeto de la Interventoría con el fin de enterarse de cada una de las cláusulas contractuales, plazos y obligaciones del CONTRATISTA.



- g. Revisar y verificar toda la documentación técnica, social, legal, ambiental, seguridad industrial y económica requerida para la ejecución del proyecto, con el objeto de proponer recomendaciones para poder desarrollar el contrato de obra sin ningún contratiempo y dando cumplimiento al marco normativo que le pueda afectar.
- h. Revisar y aprobar, previo a la suscripción del acta u orden de inicio del contrato de obra las hojas de vida del equipo de trabajo presentado por el CONTRATISTA DE OBRA, de conformidad con lo establecido en los términos de referencia. Para el efecto deberá revisar la formación académica y las certificaciones de experiencia general y específica de conformidad con los criterios y metodología establecida en los términos de referencia que dieron origen al contrato objeto de Interventoría.
- i. Verificar que el personal propuesto por el CONTRATISTA DE OBRA se encuentre vinculado al mismo mediante contrato de trabajo o de prestación de servicios, así como estar afiliado y al día con los pagos al Sistema de Seguridad Social Integral.
- j. Revisar y verificar que los amparos correspondientes a las garantías suscritas por el CONTRATISTA DE OBRA se hallen conforme lo exigido en los términos de referencia del contrato objeto de esta interventoría, para efectos de su presentación y aprobación por parte de la CONTRATANTE.
- k. Aprobar la metodología y programación de actividades del contrato de obra. Así mismo el Programa detallado del recurso humano requerido para la ejecución de los trabajos y el flujo de inversión del contrato, presentados por parte del CONTRATISTA DE OBRA.
- l. Verificar las condiciones de ejecutabilidad del proyecto.
- m. Verificar y aprobar toda la documentación requerida para la suscripción del acta u orden de Inicio del contrato de obra objeto de interventoría.
- n. Aportar toda la documentación requerida para la suscripción del acta u orden de inicio del contrato para la aprobación de la supervisión.
- o. Emitir la orden o acta de inicio del contrato de ejecución del proyecto, previa validación a satisfacción de las obligaciones previas a la formalización del inicio del contrato a cargo del CONTRATISTA DE OBRA.
- p. Revisar y aprobar el protocolo de bioseguridad del contratista de obra y entregar al supervisor el protocolo de bioseguridad de la interventoría, los cuales son de obligatorio cumplimiento e implementarlos teniendo en cuenta las medidas expuestas en la "CIRCULAR CONJUNTA No 0000003 DEL 8 DE ABRIL DE 2020, cuyo asunto es: MEDIDAS PREVENTIVAS Y DE MITIGACIÓN PARA REDUCIR LA EXPOSICIÓN Y CONTAGIO POR INFECCIÓN RESPIRATORIA AGUDA CAUSADA POR EL CORONAVIRUS COVID-19" y "CIRCULAR CONJUNTA No 001 DEL 11 DE ABRIL DE 2020", cuyo asunto es "ORIENTACIÓN SOBRE MEDIDAS PREVENTIVAS Y DE MITIGACIÓN PARA REDUCIR LA EXPOSICIÓN Y CONTAGIO POR INFECCIÓN RESPIRATORIA AGUDA CAUSADA POR EL SARS-CoV-2 (COVID-19)". Este protocolo deberá ser elaborado y presentado por el CONTRATISTA DE ESTUDIOS, DISEÑO Y OBRA, ANTES DE INICIAR LA EJECUCIÓN DE LAS ACTIVIDADES PROGRAMADAS EN LOS DISEÑOS. EN SUS DOS (2) ETAPAS, LO ANTERIOR PARA LLEVARLO A APROBACIÓN AL ENTE TERRITORIAL, o las normas que los modifiquen, adicionen y/o sustituyan, en relación con los protocolos y elementos de bioseguridad establecidos por el Ministerio de Salud y Protección Social o el ente territorial.

12.2.2.2. DURANTE LA EJECUCIÓN DEL CONTRATO OBJETO DE LA INTERVENTORÍA

- a. Cumplir y hacer cumplir del CONTRATISTA DE OBRA durante el desarrollo del contrato lo establecido en los Términos de Referencia, referente a los requisitos exigidos de los perfiles profesionales del recurso humano y el tiempo de dedicación de los mismos al contrato, así como el equipo exigido para la ejecución de los trabajos. Además, de ser necesario, podrá exigir el cambio de personal o equipos, siempre y cuando esté de acuerdo con lo establecido en el contrato.
- b. Si el CONTRATISTA DE OBRA solicita cambios de personal durante la ejecución del contrato, la Interventoría deberá revisar y aprobar cualquier relevo o cambio en el equipo de trabajo del CONTRATISTA y verificar que cumpla con lo establecido en los términos de referencia, dejar el registro respectivo e informar a LA CONTRATANTE.
- c. Programar y coordinar con el CONTRATISTA DE OBRA y LA CONTRATANTE las reuniones de seguimiento a la ejecución del contrato. En estas reuniones se presenta el estado de avance del



- contrato, así como se tratan y analizan temas y problemas relacionados con el desarrollo del proyecto, acordando entre las partes soluciones prácticas y oportunas.
- d. Convocar y liderar, cuando se requiera, al ENTE TERRITORIAL y al prestador de servicios públicos a los comités de seguimiento que se desarrollen semanalmente durante la ejecución del Proyecto, el cual estará integrado como mínimo por EL CONTRATISTA Y EL INTERVENTOR. Los comités de seguimiento son reuniones en las que se revisarán las actas de las reuniones anteriores, con el fin de comprobar el avance de todos los acuerdos establecidos además de realizar una revisión del estado actual del proyecto (en cualquiera de sus etapas) en los diferentes aspectos: sociales, ambientales, técnicos, financieros, SISOMA y comunitarios, en dichos comités se pueden establecer compromisos, requerimientos, solicitudes de gestión, inconvenientes presentados, entre otros; en pro de cumplir con el objeto de esta convocatoria en los términos establecidos. Los comités deben realizarse semanalmente y dejar registro de los mismos conforme los formatos que LA CONTRATANTE indique para ello.
 - e. Atender o responder las observaciones o aclaraciones que solicite LA CONTRATANTE, máximo dentro de los TRES (3) DÍAS siguientes al requerimiento.
 - f. Suscribir las actas u órdenes relacionadas con el contrato objeto de interventoría, tales como: de inicio, recibo parcial, seguimiento, suspensión, reinicio, terminación, entrega y recibo a satisfacción final y liquidación.
 - g. En los casos en que sea necesario suspender la ejecución del contrato objeto de esta Interventoría, deberá remitir a LA CONTRATANTE un concepto técnico en el cual se soporte la solicitud a fin de que el Supervisor manifieste su aval o rechazo. En caso afirmativo, el INTERVENTOR deberá diligenciar y suscribir el acta de suspensión para el contrato de ejecución y para el de Interventoría, simultáneamente y remitirlos a LA CONTRATANTE previo visto bueno del Supervisor. Una vez resuelta la situación que motivó la suspensión de los contratos, el INTER-VENTOR dará aviso a LA CONTRATANTE y a FINDETER y remitirá diligenciadas y suscritas las correspondientes actas de reinicio para visto bueno, junto con la modificación de las pólizas.
 - h. Realizar seguimiento y monitoreo constante al cumplimiento de las obligaciones a cargo del CONTRATISTA DE OBRA, en las condiciones de calidad exigidas y en la oportunidad pactada, para lo cual deberá solicitar informes, aclaraciones y explicaciones sobre el desarrollo de la ejecución contractual, de tal forma que se generen alertas tempranas sobre los aspectos que pueden dificultar, retrasar o afectar la ejecución del Proyecto.
 - i. Acopiar de manera ordenada en medio físico magnético, la documentación producida en la ejecución del proyecto, de tal manera que la CONTRATANTE tenga acceso a la misma en cualquier momento.
 - j. Establecer mecanismos ágiles y eficientes para el desarrollo de la INTERVENTORÍA a su cargo.
 - k. Llevar estricto control sobre la correspondencia que se produzca con el CONTRATISTA DE OBRA, durante el desarrollo del CONTRATO, de tal forma que la CONTRATANTE cuente con los insumos para intervenir oportunamente frente a las solicitudes presentadas.
 - l. Adelantar cualquier otra actuación administrativa, necesaria para la correcta administración del CONTRATO DE OBRA objeto de interventoría.
 - m. Estudiar las sugerencias, consultas y reclamaciones presentadas por el CONTRATISTA DE OBRA y emitir un concepto a LA CONTRATANTE para la resolución final de las mismas.
 - n. Estudiar, analizar, conceptuar y absolver de manera oportuna las sugerencias, reclamaciones, peticiones y consultas que presente el CONTRATISTA DE OBRA. Las respuestas deberán estar soportadas y documentadas con la debida justificación técnica, financiera, contable, administrativa y jurídica, según corresponda, en los casos y términos que se soliciten, remitiéndolas al supervisor del contrato.
 - o. Elaborar, revisar, suscribir y radicar las actas y demás documentos necesarios para la ejecución del contrato.
 - p. Elaborar actas de todas las reuniones que se produzcan con ocasión de la ejecución del contrato y entregar copia de las mismas a cada uno de los participantes al término de la reunión.



- q. Velar por el oportuno trámite de las solicitudes y peticiones que hagan los particulares o las autoridades en relación con el desarrollo del proyecto.
- r. Recomendar por escrito las acciones necesarias para la mejor ejecución del contrato apuntando a su optimización financiera y técnica.
- s. Atender oportunamente durante la etapa contractual y post contractual del CONTRATO DE INTERVENTORÍA, las solicitudes que le formule la CONTRATANTE o FINDETER en el marco de la asistencia técnica en procesos administrativos o judiciales, según el caso, que se lleguen a adelantar con ocasión de la ejecución del proyecto.
- t. Acompañar a la CONTRATANTE o FINDETER en los procesos administrativos y judiciales que se lleguen a iniciar en cualquier momento, aún después de haber realizado la liquidación del CONTRATO DE INTERVENTORÍA, y tramitar aquellas actuaciones a que haya lugar.
- u. Realizar todos y cada uno de los trámites necesarios para que el personal de LA INTERVENTORÍA porte un documento que lo acredite como tal.
- v. Cumplir y atender de manera oportuna las instrucciones impartidas por LA CONTRATANTE y/o supervisor designado.
- w. Informar a la CONTRATANTE con frecuencia semanal, cuáles han sido las gestiones adelantadas por parte del personal profesional del CONTRATISTA DE OBRA, y por parte del personal de LA INTERVENTORÍA, tendientes a solucionar de fondo los inconvenientes que vayan surgiendo durante la ejecución del proyecto.
- x. Poner en conocimiento de la CONTRATANTE y el Supervisor designado de manera oportuna todas las comunicaciones que se generen en el ejercicio del Contrato de Interventoría.
- y. Suministrar de manera oportuna a LA CONTRATANTE toda la base documental que dé fe del cumplimiento de su contrato y del seguimiento y control del contrato objeto de su Interventoría.
- z. Exigir al CONTRATISTA DE OBRA la información que considere necesaria, recomendar lo que estime y contribuya a la mejor ejecución del contrato, y en general adoptar las medidas que propendan por la óptima ejecución del objeto contratado.
- aa. Dejar constancia escrita de todas sus actuaciones. Las órdenes e instrucciones que imparta son de obligatorio cumplimiento siempre y cuando estén en concordancia con la ley y lo pactado.
- bb. Verificar que existan las licencias o permisos necesarios para la ejecución de la obra, así mismo revisar los requisitos exigidos por las entidades competentes a través de dichos permisos con el fin de garantizar su implementación antes de su inicio.
- cc. Exigir al CONTRATISTA DE OBRA la entrega del presupuesto con sus correspondientes análisis de precios unitarios. **Nota:** En ningún caso se considerará el presupuesto y los análisis de precios unitarios, presentados por EL CONTRATISTA DE OBRA E INTERVENTOR, como contractuales dado que la modalidad de contratación es precio global fijo sin cláusula de reajuste. Estos productos solo son de carácter indicativo para la Entidad.
- dd. Revisar periódicamente la implementación efectiva del plan de acompañamiento social, de acuerdo con las cláusulas contractuales establecidas. Deberá verificar las actividades realizadas, la vinculación adecuada de personas vulnerables y sus condiciones de trabajo, el cumplimiento de indicadores, además de revisar y validar las fuentes de verificación remitidas por el CONTRATISTA DE OBRA.
- ee. Así mismo, canalizará oportunamente hacia LA CONTRATANTE las quejas y reclamos que presente la comunidad sobre el proyecto.
- ff. Participar y asegurar la ejecución del Taller de Desarrollo Participativo con la comunidad beneficiaria por parte del contratista de obra previo al inicio de la ejecución de los diseños, con el fin de identificar las expectativas de la comunidad, de acuerdo al componente de Lectura Territorial de los Lineamientos de Gestión Social y Reputacional, anexo.
- gg. Exigir al CONTRATISTA DE OBRA la implementación de programas de comunicación permanente con la comunidad e informar a la comunidad donde se desarrollarán las obras, sobre el alcance, magnitud, impacto y beneficio de las mismas.
- hh. Suscribir con el CONTRATISTA DE OBRA un acta del estado inicial del entorno de la obra o actas de vecindad, para comparar al final si pudo existir algún deterioro a propiedades de terceros. Es



- muy importante tener una reseña fotográfica o filmica de los posibles puntos aledaños a la obra, que presenten agrietamientos o deterioros notables antes del inicio de la obra, para que al final no haya lugar a reclamaciones. También se debe realizar al finalizar la obra la firma de paz y salvo del acta de vecindad de cierre, en donde se dejen registradas las afectaciones que pudieron haber sufrido las edificaciones contiguas y las reparaciones que el contratista realizó, con el respectivo recibo a satisfacción de cada uno de los vecinos del proyecto según corresponda.
- ii. Velar porque se realice la socialización de la obra a la comunidad y demás actores involucrados antes de iniciar la ejecución de la obra física, de acuerdo al componente de Comunicación, Divulgación y Acompañamiento Social descrito en los Lineamientos de Gestión Social y Reputacional, anexo. De igual manera informar de manera oportuna a LA CONTRATANTE y al supervisor designado los inconvenientes encontrados.
 - jj. Cumplir y hacer cumplir al CONTRATISTA DE OBRA en lo referente a la afiliación al Sistema General de Seguridad Social (salud, pensiones y riesgos profesionales), así como el cumplimiento de pago de obligaciones parafiscales de todo el personal a su cargo de acuerdo con lo dispuesto en la ley. Cuando la INTERVENTORÍA establezca que existe incumplimiento en este aspecto por parte del CONTRATISTA DE OBRA informará, en primera instancia a la CONTRATANTE para efecto de las sanciones previstas por incumplimiento.
 - kk. Cumplir y hacer cumplir al CONTRATISTA DE OBRA las obligaciones laborales que se generen con relación al contrato suscrito.
 - ll. Exigir al CONTRATISTA DE OBRA la implementación del Programa de Seguridad y Salud Ocupacional elaborado para la obra, informando oportunamente los avances y actividades desarrolladas en este tema.
 - mm. Velar porque en el cumplimiento de los Planes de Manejo Ambiental, Manejo de Tráfico y de Seguridad Industrial, se minimicen los riesgos e impactos que la obra genera tanto en la comunidad como en el medio ambiente.
 - nn. Informar de manera inmediata y por escrito los accidentes de trabajo que se presentan en la obra, su análisis y acciones a tomar para que no se vuelvan a presentar.
 - oo. Cumplir con la entrega de los informes semanales, mensuales y final requeridos por LA CONTRATANTE al supervisor designado, en los cuales se presente el estado de ejecución, avance, registro fotográfico y terminación del contrato. El Informe semanal deberá presentarse el primer día de la semana y el mensual deberá presentarse dentro de los TRES (3) DÍAS siguientes al vencimiento del mismo, en los cuales se evidencien los aspectos más relevantes de las actividades desarrolladas, según el formato establecido.
 - pp. Incluir y mantener actualizada la información del cronograma del proyecto en la plataforma digital que Findeter determine, para el monitoreo y seguimiento integral de obras conforme al contrato, las modificaciones contractuales que se presenten y la periodicidad que el supervisor determine. Lo anterior se debe efectuar a partir de la entrega del usuario y contraseña que le sea informado por Findeter para el manejo de la plataforma digital.
 - qq. Elaborar y llevar un registro fotográfico y filmico de manera cronológica del avance de la obra, y donde se evidencien el estado del antes, durante y el después, de la zona intervenida.
 - rr. Exigir al CONTRATISTA DE OBRA y su equipo de trabajo, el cumplimiento de las normas de seguridad, protocolos de bioseguridad, higiene, salud ocupacional y ambiental que sean aplicables al proyecto, y cumplirlas al interior de su equipo de trabajo
 - ss. Verificar el cumplimiento por parte del CONTRATISTA DE OBRA de vincular a la ejecución de la obra, como mínimo en un setenta por ciento (70%) del personal de obra no calificado a individuos de la zona de influencia de la misma, dando prioridad a los habitantes de la urbanización beneficiaria donde se está desarrollando el proyecto y evaluar en los casos en los que el contratista demuestre la imposibilidad de cumplimiento por circunstancias que afecten la ejecución de la obra, con la finalidad de ajustar este porcentaje.
 - tt. El interventor deberá conocer el proyecto objeto de intervención, conforme los soportes y documentación publicada en la presente convocatoria. Será responsabilidad del contratista saber el



- estado actual del terreno, y así mismo, revisar, evaluar y determinar la suficiencia permanente de los planos, diseños, estudios técnicos, entre otros
- uu. Las demás que de conformidad con la normatividad vigente y con su naturaleza correspondan a la función de Interventoría en lo que a obligaciones administrativas se refiere.
 - vv. Dar estricto cumplimiento diario al protocolo de bioseguridad el cual se debe implementar teniendo en cuenta las medidas expuestas en la **“CIRCULAR CONJUNTA No 0000003 DEL 8 DE ABRIL DE 2020”** cuyo asunto es: “MEDIDAS PREVENTIVAS Y DE MITIGACIÓN PARA REDUCIR LA EXPOSICIÓN Y CONTAGIO POR INFECCIÓN RESPIRATORIA AGUDA CAUSADA POR EL CORONAVIRUS COVID-19” y **“CIRCULAR CONJUNTA No 001 DEL 11 DE ABRIL DE 2020”** cuyo asunto es “ORIENTACIÓN SOBRE MEDIDAS PREVENTIVAS Y DE MITIGACIÓN PARA REDUCIR LA EXPOSICIÓN Y CONTAGIO POR INFECCIÓN RESPIRATORIA AGUDA CAUSADA POR EL SARS-CoV-2 (COVID-19)”. Este protocolo deberá ser elaborado y presentado por el CONTRATISTA DE ESTUDIOS, DISEÑO Y OBRA, ANTES DE INICIAR LA EJECUCIÓN DE LAS ACTIVIDADES PROGRAMADAS EN LOS DISEÑOS. EN SUS DOS (2) ETAPAS, Y ASÍ MISMO LA INTERVENTORÍA DEBERÁ CONTAR CON LOS IMPLEMENTOS NECESARIOS PARA DICHO CONTROL, o las normas que los modifiquen, adicionen y/o sustituyan, en relación con los protocolos y elementos de bioseguridad establecidos por el Ministerio de Salud y Protección Social o el ente territorial.

12.2.2.3. POSTERIOR A LA TERMINACIÓN DEL CONTRATO OBJETO DE INTERVENTORÍA:

- a. Elaborar y suscribir oportunamente el acta de terminación de contrato y dejar consignadas las observaciones pertinentes que no permitieron el recibo a satisfacción del proyecto, en caso de que a ello hay lugar.
- b. Elaborar y suscribir el acta de recibo a satisfacción (Acta de entrega y recibo a satisfacción final del objeto contractual).
- c. Elaborar el proyecto de Acta de liquidación del contrato objeto de la Interventoría en un tiempo máximo de cuarenta y cinco (45) días calendario contados a partir de la fecha de terminación del contrato de obra y remitirla a EL PATRIMONIO AUTÓNOMO FINDETER CENTROS SACÚDETE para su revisión y aprobación final junto con la totalidad de los soportes.
- d. Exigir y obtener del CONTRATISTA DE OBRA los paz y salvos a los que haya lugar según la naturaleza del contrato.
- e. Garantizar el proceso de liquidación del CONTRATO DE OBRA y el CONTRATO DE INTERVENTORÍA.

12.3. OBLIGACIONES JURÍDICAS:

El CONTRATISTA DE INTERVENTORÍA se obliga a ejecutar las siguientes obligaciones de carácter jurídico, con el fin de cumplir con el objeto contractual:

- a. Adoptar las medidas necesarias para que el CONTRATO DE OBRA se desarrolle en condiciones de eficacia, eficiencia y oportunidad.
- b. Verificar y exigir que se otorguen las garantías establecidas, y que estas permanezcan vigentes de acuerdo con las condiciones estipuladas en el contrato, realizar al CONTRATISTA DE OBRA los requerimientos del caso, cuando sea necesario modificar las mismas en valor o en plazo. En caso de que el CONTRATISTA DE OBRA no realice las ampliaciones a que haya lugar, LA INTERVENTORÍA deberá informar a LA CONTRATANTE de este evento, con el fin de que se tomen las medidas respectivas.
- c. Entregar información a la CONTRATANTE y al Supervisor designado, relacionada con el presunto incumplimiento del CONTRATO DE OBRA, con hechos o circunstancias que puedan constituir actos de corrupción tipificados como conductas punibles, o que puedan poner o pongan en riesgo el cumplimiento del CONTRATO DE OBRA.



- d. En caso de cualquier tipo de presunto incumplimiento del contrato, LA INTERVENTORÍA deberá entregar al Supervisor designado un concepto el cual debe contener los hechos que puedan constituir un retraso en la ejecución total o parcial de las obligaciones adquiridas en virtud del presente contrato, o del incumplimiento de una o varias de las obligaciones a cargo de El CONTRATISTA DE OBRA según el caso, aportando las evidencias que así lo soporten; así como la tasación por los presuntos retrasos o incumplimientos.
- e. Informar a la contratante de manera oportuna sobre cualquier situación que pueda llegar a implicar una modificación contractual.
- f. Velar por el cumplimiento de las obligaciones laborales y aportes parafiscales que se generen con relación al contrato suscrito, en especial verificando que los empleados del CONTRATISTA DE OBRA se encuentren afiliados al Sistema de Seguridad Social (salud, pensiones y riesgos profesionales) y se dé cumplimiento a la Ley 789 de 2002, Ley 797 de 2003 y sus decretos reglamentarios y demás normas concordantes, así como aquellas normas que lo modifiquen, adicionen o sustituyan.
- g. Proyectar, aprobar y firmar según corresponda las actas de terminación, acta de entrega y recibo a satisfacción final de obra y acta de liquidación del CONTRATO DE OBRA y del CONTRATO DE INTERVENTORÍA, así como el acta de entrega al ICBF y las demás actas necesarias en el marco del CONTRATO DE OBRA, allegando la documentación requerida, de acuerdo con los lineamientos y plazos establecidos por LA CONTRATANTE. Atender los requerimientos de la Contratante y el supervisor delegado hasta lograr la suscripción de las actas por parte del CONTRATISTA DE OBRA.
- h. Estudiar y conocer la organización y normatividad vigente de la CONTRATANTE, para su aplicación y cumplimiento en el contrato principal y en el CONTRATO DE INTERVENTORÍA, en especial lo establecido en el Manual Operativo del Patrimonio Autónomo.
- i. Cumplir y atender las instrucciones impartidas por la CONTRATANTE y el supervisor designado, que en materia jurídica y legal se formulen.
- j. Poner en conocimiento de la CONTRATANTE y el supervisor designado, de manera oportuna todas las comunicaciones que se generen en el ejercicio del Contrato de Interventoría.
- k. Suscribir el Acta de liquidación del contrato, una vez se cumplan todas las obligaciones necesarias para tal fin, tales como, la terminación del contrato suscrito por las partes, la debida entrega del archivo a FINDETER y la aprobación por parte de la interventoría de los documentos de liquidación finales presentados a la terminación del contrato. En todo caso el trámite de suscripción de la respectiva acta de liquidación deberá corresponder a los procedimientos establecidos por FINDETER.
- l. Las demás que de conformidad con la normatividad vigente y con su naturaleza correspondan a la función de interventoría en lo que a obligaciones jurídicas y legales se refiere.

12.4. OBLIGACIONES TÉCNICAS:

El INTERVENTOR se obliga a ejecutar las siguientes obligaciones generales de carácter técnico con el fin de cumplir con el objeto contractual:

- a. Conocer previamente a la iniciación de los contratos (interventoría y el contrato de obra objeto de esta), la localización de las obras en el terreno, para identificar qué áreas de interés ambiental se van a intervenir y cuáles son las exigencias de la autoridad ambiental competente para su intervención.
- b. Verificar y aprobar la localización de los trabajos y de sus condiciones técnicas para iniciar y desarrollar el objeto del contrato.
- c. Verificar, exigir y controlar permanentemente que el CONTRATISTA DE OBRA cuente con la infraestructura física y el recurso humano suficiente para adelantar la implementación y cumplimiento de los requerimientos exigidos por las entidades competentes a través de las licencias o permisos otorgados para el desarrollo del contrato.



- d. Asegurar y verificar el cumplimiento por parte del CONTRATISTA DE OBRA de todas las condiciones, entregables y especificaciones técnicas contenidas en el documento Anexo Técnico y programa arquitectónico del proceso objeto de la presente interventoría.
- e. Verificar que el CONTRATISTA DE OBRA cumpla las normas y especificaciones técnicas establecidas para el desarrollo del contrato. En caso de identificación de cambios en las especificaciones, deberá informar a LA CONTRATANTE, para su evaluación y aprobación. Para el efecto deberá tener disponible para consulta inmediata un compendio impreso de las normas y especificaciones aplicables según el tipo de proyecto.
- f. Revisar y aprobar el resultado de los estudios y diseños realizados por el CONTRATISTA DE OBRA, antes del vencimiento del plazo de la Etapa I del contrato, para posterior verificación por parte de LA CONTRATANTE.
- g. Revisar y aprobar el Plan de Manejo Ambiental y el Plan de Manejo de Tránsito elaborados por el CONTRATISTA DE OBRA.
- h. Asegurar la realización de los comités de diseño, uno (1) por semana, donde se incluya presentación audiovisual de los avances por parte del CONTRATISTA DE OBRA.
- i. Verificar el cumplimiento del CONTRATISTA DE OBRA, frente a la obligación de identificación y gestión de permisos y licencias necesarias para la ejecución del proyecto, así como el costo de las mismas, los cuales dependen de la naturaleza del mismo, esto incluye permisos de vertimientos, ocupación de cauces, servidumbres y legalidad de lotes, permisos ambientales, licencia de construcción, entre otros.
- j. Verificar los requerimientos exigidos en las licencias, permisos, resoluciones y demás requisitos indispensables para el desarrollo normal del contrato. Para el efecto deberá tener disponible para consulta inmediata un compendio impreso de los permisos y resoluciones aplicables según el tipo de proyecto.
- k. Emitir los conceptos que LA CONTRATANTE solicite en marco de la ejecución de su contrato dentro del plazo requerido.
- l. Emitir los conceptos técnicos de aprobación correspondiente a la etapa de estudios técnicos y diseños
- m. Cualquier cambio que se requiera efectuar a un diseño debe ser previamente autorizado por LA CONTRATANTE a través del Supervisor. Por ningún motivo se deben efectuar cambios a los diseños por su cuenta, porque en ese momento la responsabilidad del diseñador sobre las obras pasa a ser de LA INTERVENTORÍA.
- n. Asegurar y acompañar el proceso de socialización de los diseños a la comunidad, de acuerdo al componente de Comunicación, Divulgación y Acompañamiento Social descrito en los Lineamientos de Gestión Social y Reputacional, anexo.
- o. Velar por el cumplimiento por parte del CONTRATISTA DE OBRA de la normatividad ambiental y plan de manejo ambiental. Para el efecto deberá contar en obra con un compendio impreso de las normas vigentes aplicables según el tipo de proyecto que se ejecute.
- p. Adelantar revisión permanente de todas las obligaciones y productos del CONTRATO DE OBRA, de forma que controle la correcta ejecución del objeto contractual y el cumplimiento de las condiciones de calidad y oportunidad a las que se obligó el CONTRATISTA DE OBRA.
- q. Revisar y aprobar el diseño propuesto por parte del CONTRATISTA DE OBRA para el cerramiento provisional de la obra o de las zonas por intervenir, de manera tal que se protejan los sitios de construcción de la obra del acceso de personas ajenas a los trabajos, evite perturbaciones de tránsito e incomodidades a los vecinos y a transeúntes internos y externos.
- r. Evaluar y aprobar el cronograma presentado por el contratista de obra solicitando los ajustes pertinentes, hacerle seguimiento en tiempo real a dichos cronogramas; requerir al CONTRATISTA DE OBRA que explique las desviaciones del cronograma que se generen y promover conjuntamente medidas de reacción para superar las causas que dieron lugar a las desviaciones del cronograma; si las causas de las desviaciones no se superan, generar alertas oportunas a LA CONTRATANTE y al supervisor delegado, reflejando toda la trazabilidad y gestión, sin perjuicio de las facultades que a LA CONTRATANTE le corresponden.



- s. Velar por el cumplimiento del cronograma y flujo de inversión del contrato, efectuando controles periódicos de las actividades programadas suscribiendo el acta respectiva, así mismo recomendar los ajustes a los que haya lugar. En caso de incumplimiento, LA INTERVENTORÍA deberá informar oportunamente a LA CONTRATANTE y sugerir si es el caso la aplicación de los procedimientos sancionatorios establecidos en el contrato.
- t. Promover con el CONTRATISTA DE OBRA planes especiales de reacción, con acciones eficaces para solucionar y superar las situaciones que dificulten la ejecución del contrato o que representen riesgos de gestión y hacerle seguimiento permanente al cumplimiento de dichos planes.
- u. Estudiar y resolver oportunamente los requerimientos de carácter técnico que no impliquen modificaciones al CONTRATO DE OBRA. En caso de requerir modificaciones, el INTERVENTOR deberá comunicarle de manera inmediata a la CONTRATANTE y al Supervisor designado, para su decisión. Dicha comunicación deberá ir acompañada de su concepto y soportada con la debida justificación técnica, financiera, contable, administrativa y jurídica, según corresponda.
- v. Abrir, llevar y tener la custodia del libro o bitácora para registrar en él el personal diario tanto del INTERVENTOR como el personal del CONTRATISTA DE OBRA con sus respectivas firmas, los equipos, las novedades, órdenes e instrucciones impartidas durante el plazo del contrato, garantizando su permanencia en la obra.
- w. Impartir por escrito las instrucciones de carácter obligatorio al CONTRATISTA DE OBRA de conformidad con lo establecido en el marco de la ley y de lo pactado contractualmente.
- x. Requerir al CONTRATISTA DE OBRA el cumplimiento de las obligaciones previstas en el CONTRATO DE OBRA y en las leyes y normas que le sean aplicables de manera escrita informando oportunamente a la CONTRATANTE y al Supervisor designado.
- y. Revisar durante la ejecución del proyecto la permanencia de las referencias topográficas y exigir al CONTRATISTA DE OBRA su protección, traslado o reposición cuando sea necesario.
- z. Asesorar y suministrar la información que requieran la CONTRATANTE, el Supervisor designado o las Entidades de control de manera oportuna.
- aa. Emitir documento de justificación técnica de cualquier modificación a los diseños o estudios técnicos (debidamente soportada), cuando a esto hubiere lugar y presentarla ante el supervisor designado.
- bb. Emitir concepto sobre la pertinencia de suscribir prórrogas, suspensiones, prórroga de las suspensiones o cualquier otra modificación al CONTRATO DE OBRA, acompañando las justificaciones correspondientes y presentando las recomendaciones y el plan de reacción con medidas efectivas para conjurar las causales que las motivaron. Estas modificaciones deben ser razonables y proporcionales.
- cc. Revisar las solicitudes de prórrogas, modificaciones, suspensiones, etc., presentadas por el CONTRATISTA DE OBRA y emitir un concepto técnico al respecto a LA CONTRATANTE. Adicionalmente, deberá elaborar, revisar y remitir dichas solicitudes para su aprobación con la suficiente antelación a la fecha requerida para su implementación. Dichas solicitudes deben estar claramente justificadas.
- dd. Constatar la información suministrada por el CONTRATISTA DE OBRA frente a la verificación de cantidades de obra incluidas en el presupuesto y de las actividades requeridas para la ejecución del proyecto.
- ee. Revisar y conceptuar que las especificaciones técnicas propuestas por el CONTRATISTA DE OBRA sean iguales o superiores a las establecidas en el Anexo Técnico y programa arquitectónico al proceso objeto de la presente interventoría.
- ff. Conceptuar sobre la necesidad de efectuar modificaciones al contrato en lo que respecta a modificaciones del alcance del proyecto, remitiendo los soportes correspondientes a la CONTRATANTE y al supervisor designado. Le está prohibido al INTERVENTOR aprobar la ejecución de actividades de obra que no estén contemplados inicialmente en el CONTRATO, sin que previamente la CONTRATANTE haya suscrito el respectivo contrato adicional. Cualquier actividad que se ejecute sin la celebración previa de la modificación contractual, será asumida por cuenta y riesgo del INTERVENTOR y del CONTRATISTA DE OBRA.



- gg. Advertir de manera oportuna situaciones que puedan poner en riesgo las inversiones o que puedan comprometer la funcionalidad del proyecto.
- hh. Asistir y participar activamente en los comités técnicos o reuniones, convocadas por la CONTRATANTE o el supervisor designado.
- ii. Verificar y aprobar la existencia y calidad de planos, diseños, licencias, autorizaciones, estudios, cálculos, especificaciones y demás consideraciones técnicas que estime necesarias para iniciar la obra por parte del CONTRATISTA DE OBRA.
- jj. Controlar e inspeccionar permanentemente la calidad de los trabajos, equipos, materiales, bienes, insumos y productos. Para lo anterior, LA INTERVENTORÍA exigirá al CONTRATISTA DE OBRA efectuar los ensayos de laboratorio o pruebas necesarias para el control de calidad de los mismos, así como realizar los ensayos de laboratorio o pruebas requeridas para verificar y aprobar que el CONTRATISTA DE OBRA esté cumpliendo con las normas y especificaciones técnicas establecidas para el contrato. En caso de que estas pruebas o ensayos no cumplan con los resultados, LA INTERVENTORÍA deberá dejar registro de la implementación y verificación de las acciones correctivas pertinentes.
- kk. Aprobar los laboratorios donde se llevarán a cabo ensayos de acuerdo con las necesidades del proyecto, los cuáles deben ser certificados.
- ll. Verificar calibración de equipos de topografía y demás utilizados durante la ejecución del proyecto.
- mm. Verificar la permanencia, calidad y cumplimiento de condiciones técnicas de las diferentes herramientas y equipos para la ejecución del proyecto.
- nn. Verificar que los materiales pétreos de obra provengan de canteras debidamente aprobadas por la autoridad competente, solicitando al CONTRATISTA DE OBRA los documentos necesarios para este fin.
- oo. Solicitar la demolición, reconstrucción o reparación de las obras que no cumplan con las calidades y especificaciones técnicas exigidas
- pp. Verificar y garantizar la disposición final de los escombros en los sitios autorizados para ello.
- qq. Aprobar los procedimientos constructivos, de forma tal que sean compatibles, no solo con los requerimientos técnicos necesarios, sino con las disposiciones legales, las normas especiales para la gestión y obtención de las autorizaciones y permisos específicos requeridos para el uso y aprovechamiento de los recursos naturales. En caso de que no se dé cumplimiento a lo anterior LA INTERVENTORÍA podrá ordenar la modificación de los procedimientos o la suspensión de los trabajos.
- rr. Verificar la instalación de las Vallas por el contratista de obra, en las condiciones y cantidades exigidas por LA CONTRATANTE, las cuales deberán actualizarse y permanecer legibles durante todo el plazo de ejecución del CONTRATO DE OBRA.
- ss. Revisar, verificar y aprobar cualquier solicitud de cambio en el equipo de trabajo del CONTRATISTA DE OBRA durante la ejecución del CONTRATO, con el fin de que cumpla con lo ofertado, así como con lo establecido en los términos de referencia, para lo cual deberá emitir un informe y remitirlo a la CONTRATANTE y AL SUPERVISOR designado.
- tt. Poner en conocimiento de LA CONTRATANTE y el Supervisor designado, de manera oportuna todas las comunicaciones que se generen en el ejercicio del Contrato de Interventoría.
- uu. Verificar de manera permanente y mediante las herramientas necesarias el cumplimiento por parte del CONTRATISTA DE OBRA frente a la normatividad técnica aplicable a la obra.
- vv. Llevar un registro de la provisión, consumo y existencia de los materiales explosivos utilizados en la obra, así como la medida de las obras que se realicen con su aplicación, el equipo utilizado y el personal encargado de su manejo. Además del cumplimiento de las normas vigentes establecidas por el Ministerio de Defensa para su manejo y control.
- ww. Dar visto bueno a las modificaciones técnicas en procedimientos que sean convenientes para resolver problemas que pueden afectar las obras en construcción, previamente presentadas por el CONTRATISTA DE OBRA.



- xx. Verificar que el CONTRATISTA DE OBRA entregue los planos definitivos de la obra construida, los cuales deben incluir las modificaciones realizadas durante la ejecución del proyecto y aprobar su contenido.
- yy. Revisar, estudiar, conceptuar y aprobar los planos record y manuales de operación y mantenimiento de obras y equipos elaborados por el CONTRATISTA DE OBRA o el proveedor cuando aplique.
- zz. Realizar de manera conjunta con el CONTRATISTA DE OBRA las mediciones de cantidades de obra, registrándolas de manera ordenada y clara, en una bitácora diferente.
- aaa. Tomar las acciones que sean pertinentes y necesarias con el fin de que el CONTRATISTA DE OBRA cumpla con los equipos y cantidades ofrecidas.
- bbb. Solicitar la implementación de los frentes de trabajo necesarios para la óptima ejecución del proyecto dentro del plazo establecido y verificar que el CONTRATISTA DE OBRA cumpla con esto.
- ccc. Verificar que el CONTRATISTA DE OBRA adelante los monitoreos ambientales (agua, aire, ruido, inventarios) a que haya lugar estipulados en el PMA, en la respectiva licencia ambiental o frente al trámite, solicitud y requerimiento de permiso ambiental, cuando aplique.
- ddd. Tener en cuenta que la programación inicial del proyecto, la cual permite comparar el avance real Vs. el avance planificado, con el propósito de establecer las desviaciones del proyecto y tomar acciones correctivas oportunas, es decir, se convierte en el punto de partida técnico de valor ganado; el INTERVENTOR deberá revisar y aprobar la programación presentada por EL CONTRATISTA DE OBRA con base en los puntos de obligatorio cumplimiento según términos de referencia del proceso de obra. Su no cumplimiento será causal de las sanciones respectivas.
- eee. Implementar frentes de trabajo simultáneos a los del CONTRATISTA DE OBRA, que en todo caso debe ser como mínimo UNA (01) jornada de trabajo EXTENDIDA de diez (10) horas como mínimo para dar cumplimiento al cronograma de ejecución del proyecto exigiendo al CONTRATISTA DE OBRA las condiciones adecuadas para el desarrollo de las actividades. En caso de ser necesario podrá ser exigible al Contratista de Obra y de interventoría la implementación de mínimo DOS (02) Jornadas de trabajo de OCHO (08) horas diarias, cada una de ellas así: (1ra. Jornada: 06:00 a.m. – 02:00 p.m. y 2da. Jornada: 02:00 p.m. – 10:00 p.m.) con personal diferente en cada una de las jornadas, para lo cual deberá tramitar ante la administración municipal los permisos correspondientes.
- fff. Revisar y aprobar el plan de trabajo y la programación para la ejecución del contrato presentados por el CONTRATISTA DE OBRA antes de la suscripción de las actas de inicio. Lo anterior representado en un diagrama de Gantt y PERT, identificando actividades asociadas a los productos entregables concretos, duración, relaciones de precedencia entre actividades, y definición de la ruta crítica del proyecto.
- ggg. Analizar y conceptuar sobre el alcance y el presupuesto efectivo del proyecto, resultado de la revisión de la documentación presentada por el contratista si se llega a requerir alguna modificación al alcance del proyecto, verificando que el CONTRATISTA DE OBRA haya cumplido el deber de formular el presupuesto propuesto efectuando comparaciones de precios, mediante estudios o consultas de las condiciones del mercado de la zona de ejecución del proyecto.
- hhh. Aprobar pagos al CONTRATISTA DE OBRA de los suministros de tuberías, accesorios y equipos, única y exclusivamente cuando se encuentren debidamente instalados, probados y recibidos a satisfacción por parte del INTERVENTOR.
- iii. Verificar oportuna y permanentemente las actividades establecidas en el contrato, a partir de la información suministrada y presentar un informe a LA CONTRATANTE sobre los aspectos que repercutan en el normal desarrollo de los contratos y que puedan implicar modificaciones a los mismos.
- jjj. Llevar a cabo las demás actividades conducentes al desarrollo del objeto contractual, conforme con los requerimientos técnicos pertinentes, certificando el cumplimiento técnico del contrato en sus diferentes etapas de ejecución.
- kkk. EL INTERVENTOR verificará el cumplimiento por parte del contratista de obra del manejo de los posibles impactos derivados de la ejecución de la obra, teniendo en cuenta lo relacionado con el manejo de los sobrantes provenientes de la obra y su debida disposición acorde con las normas



legales en materia de Zodmes (Zona de Manejo de Escombros de Excavaciones) así como el manejo paisajístico una vez terminada la obra.

III. En caso de requerirse, revisar y aprobar los ajustes, complementaciones, aclaraciones o modificaciones al diseño y todas las soluciones técnicas que plantee el contratista de obra, con el personal dispuesto en el presente documento

mmm. Las demás actuaciones que de conformidad con la normatividad vigente y con su naturaleza sean necesarias para el cumplimiento del objeto contractual.

12.5. OBLIGACIONES SOCIALES Y AMBIENTALES:

El INTERVENTOR se obliga a ejecutar las siguientes obligaciones generales de carácter social y ambiental con el fin de cumplir con el objeto contractual:

- Verificar y garantizar el desarrollo e implementación en su totalidad del Plan de Gestión Social y Reputacional, de acuerdo con los componentes y productos relacionados en los lineamientos anexos.
- Solicitar, verificar y asesorar los cronogramas, herramientas de comunicación y divulgación, y las metodologías requeridas para el desarrollo e implementación de todos los productos contenidos en el Plan de Gestión Social y Reputacional del Contratista.
- Velar y actuar por el bienestar social en beneficio de la comunidad.
- Asegurar acompañamiento social durante la ejecución del contrato, con el fin de atender inquietudes de las comunidades asociadas a la ejecución del mismo y medición de impactos.

12.6. OBLIGACIONES FINANCIERAS Y CONTABLES:

El INTERVENTOR se obliga a ejecutar las siguientes obligaciones de carácter financiero y contable con el fin de cumplir con el objeto contractual:

- a. Garantizar la eficiente y oportuna inversión de los recursos establecidos en los contratos.
- b. Elaborar junto con el CONTRATISTA DE OBRA las actas de avance en la ejecución.
- c. Revisar, aprobar y conceptuar, previo cumplimiento de las obligaciones contractuales, sobre las solicitudes de pago formuladas por el CONTRATISTA DE OBRA, con el fin de garantizar el cumplimiento de los requisitos establecidos por EL PATRIMONIO AUTÓNOMO FINDETER CENTROS SACÚDETE y la normatividad vigente.
- d. Llevar un registro cronológico de los pagos, ajustes y deducciones efectuadas. Así como de la relación de los documentos que allegue EL CONTRATISTA DE OBRA para tal efecto.
- e. Verificar que el CONTRATO DE OBRA cuente con recursos económicos disponibles durante todo el plazo de ejecución.
- f. Realizar el seguimiento al avance físico y financiero al CONTRATO DE OBRA, de acuerdo con el cronograma, de tal manera que si se detectan atrasos e incumplimientos parciales o totales, se requiera oportunamente al CONTRATISTA DE OBRA y se adopte un plan de contingencia adecuado y, de continuar con los mismos, se adopten las medidas pertinentes o se inicien las acciones legales a que haya lugar.
- g. Controlar en detalle el estado financiero, legal y contable del CONTRATO DE OBRA, llevando un registro de cada una de las operaciones.
- h. Realizar un balance semanal de la obra mediante la medición de cantidades de obra que se realizan con el CONTRATISTA DE OBRA.
- i. Verificar y controlar el balance de ejecución del contrato, para garantizar el cumplimiento del objeto dentro del presupuesto y cronograma asignados.
- j. Verificar antes de cada pago que el CONTRATISTA DE OBRA haya cumplido cabalmente con todas sus obligaciones relacionadas con pagos de seguridad social en salud, pensiones y riesgos



profesionales, así como en parafiscales de SENA, ICBF, Caja de compensación familiar y liquidaciones del personal que se retire de la obra.

- k. Efectuar el balance presupuestal de ejecución del contrato para efectos de la liquidación del mismo.

13. NORMATIVIDAD APLICABLE

Las siguientes son algunas de las normas cuyo cumplimiento será exigible a EL CONTRATISTA:

- Ley 388 de 1997, Ley de Desarrollo Territorial y demás normas que la modifiquen y/o reglamenten.
- Ley 1454 de 2011, Ley de Ordenamiento Territorial y demás normas que la modifiquen y/o reglamenten.
- Norma vigente con relación al “Plan de ordenamiento Territorial” del municipio, previo a la radicación del proyecto para los tramites de obtención de la licencias o permisos.
- Ley 400 de 1997, Reglamento colombiano de Construcciones Sismo Resistentes y aquellas normas que la modifiquen o desarrollen.
- NSR-10 y sus decretos reglamentarios, complementarios y cualquier otra norma vigente que regule el diseño y construcción sismo resistente en Colombia.
- Ley 361 de 1997 “por la cual se establecen mecanismos de integración social de las personas con limitación y se dictan otras disposiciones”, y aquellas normas que la modifiquen o desarrollen, en lo que resulte aplicable al presente proyecto. NTC. 4144, NTC. 4201, NTC. 4142, NTC. 4139, NTC. 4140, NTC. 4141, NTC. 4143, NTC. 4145, NTC. 4349, NTC. 4904, NTC. 4960.
- Ley 1618 de 2013, Disposiciones para Garantizar el Pleno Ejercicio de los Derechos de las Personas con Discapacidad.
- Legislación de Seguridad Industrial Salud Ocupacional. Análisis y aplicación de las normas de Construcción y Adecuación en Salud Ocupacional, según Resolución 2400 de 1979 y demás normas que la modifiquen y/o reglamenten.
- Normas INVIAS para rellenos granulares y especificaciones de pavimentos (en caso de que aplique).
- Tránsito (disposiciones vigentes para el impacto de tráfico, vehículos y maquinaria de obra).
- Normas de Salubridad (entre otras: Ley 09 de 1979, NTC 920-1 de 1997, NTC 1500 de 1979, NTC 1674 de 1981, NTC 1700 de 1982).
- Normas Ambientales: Ley 373 de 1997 relativa al Uso eficiente y racional del agua, Decreto 1753 de 1994, Decreto 2041 de 2014 y GTC 24 de 1989 y demás normas que la modifiquen y/o reglamenten.
- Decreto 1575 de 2007 por el cual se establece el Sistema para la Protección y Control de la Calidad del Agua para Consumo Humano y demás normas que la modifiquen y/o reglamenten.
- Aplicación de normas ambientales, gestión ambiental y manejo de residuos.
- Reglamentación de manejo ambiental y recursos hídricos. Legislación ambiental Municipal y Nacional.
- Emisiones atmosféricas, Decreto 948 del 5 de junio de 995, proferida por el Ministerio Ambiente, Vivienda y Desarrollo Territorial, relativo a las normas de prevención y control de la contaminación atmosférica y la protección de la calidad del aire.
- NFPA 101 Código de Seguridad Humana.
- Resolución 2413 del 22 de mayo de 1979, proferida por el Ministerio del Trabajo y Seguridad Social, Reglamento de Higiene y seguridad en la construcción y demás normas que la modifiquen y/o reglamenten.
- Resolución 1409 de julio 23 de 2012, reglamento de seguridad de trabajo en alturas y demás normas que la modifiquen y/o reglamenten.
- Resolución 627 del 7 de abril de 2006, proferida por el Ministerio de Medio Ambiente, por la cual se establece la norma nacional de emisión de ruido y ruido ambiental y demás normas que la modifiquen y/o reglamenten.
- Normas NFPA-NEC y Código Nacional de Incendios.
- Reglamento técnico del sector de agua potable y saneamiento básico - RAS.



- Código colombiano de fontanería NTC-1500.
- NORMAS AISC, AISI.
- Código para suministro y distribución de agua para extinción de incendios en edificaciones, NTC-1669.
- Normativas ASHRAE referentes a eficiencia energética (90.1) y confort térmico (62.1).
- Código Eléctrico Nacional, norma NTC 2050.
- Reglamento técnico vigente de instalaciones eléctricas Resolución No. 18 0398 de 7 de abril de 2004 expedida por el Ministerio de Minas y Energía (RETIE).
- Las normas vigentes de la empresa de energía encargada del suministro y control de la energía.
- Reglamento técnico de instalaciones eléctricas, RETIE y NTC 2050, Reglamento Técnico de Iluminación y Alumbrado Público RETILAP
- Normas de las empresas locales de servicios públicos o con las que se proveerá los servicios.
- Legislación de tránsito vehicular y peatonal.
- Normatividad vigente a nivel nacional para la movilización de maquinaria y equipo pesado expedido por la entidad competente según el tipo de obra, por la entidad competente.
- Norma NTC 2505 y demás Normas Técnicas de las empresas prestadoras de los servicios.
- Estudio de micro zonificación sísmica del lugar donde se desarrollará el proyecto.
- Demás normas aplicables para los diferentes aspectos del proyecto de acuerdo con las particularidades del diseño y construcción del mismo, determinadas por factores del entorno (localización del proyecto) y su regulación específica.
- Decreto nacional 1285 de 2015 (junio 2015): Por el cual se modifica el Decreto 1077 de 2015 y demás normas que la modifiquen y/o reglamenten.
- Resolución 0549 de 2015 (julio 2015): Por la cual se reglamenta el Capítulo 1 del Título 7 de la parte 2, del Libro 2 del Decreto 1077 de 2015, en cuanto a los parámetros y lineamientos de construcción sostenible y se adopta la Guía para el ahorro de agua y energía en edificaciones y demás normas que la modifiquen y/o reglamenten.
- Documento Anexo Técnico y programa arquitectónico suministrado por FINDETER.
- Cartilla de Andenes de Bogotá, vigente (Decreto 561-15). Cuando el municipio no cuenta con reglamentación al respecto.
- Norma Técnica Colombiana NTC 5610 – “Accesibilidad de las personas al medio físico. Señalización táctil”.
- Norma Técnica Colombiana NTC 6047 – “Accesibilidad al medio físico, espacios de servicio al ciudadano en la administración pública”
- Norma Técnica Colombiana NTC 4109 – “Prefabricados de Concreto. Bordillos, Cunetas y Tope llantas de Concreto”.
- NTC 4595 – 4596 planeamiento y diseño de Instalaciones y ambientes Escolares.
- NTC 6199 planeamiento y diseño de ambientes para la educación inicial en el marco de la atención integral.
- NFPA 13 Norma para sistemas de sprinklers, cuando haya lugar.
- NFPA 14 Norma para Sistemas de columnas de agua y gabinetes contra incendio.
- NFPA 20 Norma para bombas centrifugadas contra incendios.
- NFPA 72 Código para sistemas de alarma contra incendio.
- Circular conjunta 001 del 11 de abril de 2020.
- Las demás normas aplicables a la tipología de proyecto y las que lo modifiquen adicionen o sustituyan.

14. SUPERVISIÓN

La supervisión del contrato será ejecutada por un funcionario designado de la Vicepresidencia Técnica de FINDETER, quien de manera permanente realizará el seguimiento técnico, administrativo, financiero,

contable, ambiental y jurídico del contrato desempeñando las funciones previstas en el Manual de Supervisión vigente, los Términos de Referencia y el contrato, verificando además la correcta ejecución del objeto contratado.

El Supervisor del contrato está facultado para solicitar aclaraciones y explicaciones sobre el desarrollo de la ejecución contractual y será responsable por mantener informado a LA CONTRATANTE de los hechos o circunstancias que puedan constituir actos de corrupción tipificados como conductas punibles o que puedan poner o pongan en riesgo el cumplimiento del contrato, o cuando se presente incumplimiento.

En ningún caso el Supervisor goza de la facultad de modificar el contenido y alcance del contrato suscrito entre EL INTERVENTOR y LA CONTRATANTE, ni de eximir, a ninguno de ellos, de sus obligaciones y responsabilidades.

15. GARANTÍAS

15.1. GARANTÍA DE SERIEDAD DE LA PROPUESTA

El proponente deberá constituir a su costa y presentar con su oferta, una póliza de seguro expedida por una compañía de seguros legalmente constituida en Colombia que ampare la seriedad de la propuesta en FORMATO ENTRE PARTICULARES con las siguientes características:

CONTRATANTE: PATRIMONIO AUTÓNOMO FINDETER - CENTROS SACÚDETE., con NIT. 830.052.998-9.

EL PROPONENTE se constituirá como TOMADOR Y AFIANZADO, y EL CONTRATANTE como ASEGURADO Y BENEFICIARIO.

La póliza de seriedad de la oferta deberá contener expresamente el NÚMERO y el OBJETO de la convocatoria.

Tratándose de proponente plural, deberá indicar sus integrantes y porcentaje de participación.

Con la presentación oportuna de la propuesta, se entiende que la misma es irrevocable y que el proponente mantiene vigentes todas las condiciones durante toda la vigencia de la póliza, incluidas las prórrogas de los plazos que llegaren a presentarse en las respectivas adendas a los Términos de Referencia.

Esta garantía deberá señalar expresamente que:

La aseguradora cubre a LA CONTRATANTE de los perjuicios imputables al proponente, en los siguientes eventos:

- a. La no suscripción del contrato sin justa causa por parte del proponente seleccionado.
- b. La no ampliación de la vigencia de la garantía de seriedad de la oferta cuando el término previsto en los términos de referencia o las reglas de participación se prorrogue, o cuando el término previsto para la suscripción del contrato se prorrogue, siempre y cuando esas prórrogas no excedan un término de tres (3) meses.
- c. El retiro de la oferta después de vencido el término fijado para la presentación de las propuestas.
- d. La no presentación por parte del proponente seleccionado de la garantía de cumplimiento exigida por LA ENTIDAD para amparar el incumplimiento de las obligaciones del contrato.

La garantía de seriedad de la propuesta deberá contener las siguientes características:



CONTRATANTE: PATRIMONIO AUTÓNOMO FINDETER - CENTROS SACÚDETE., con NIT. 830.052.998-9.

- Amparos: La Garantía de Seriedad deberá cubrir los perjuicios derivados del incumplimiento del ofrecimiento, y tendrá un carácter indemnizatorio.
- Valor asegurado: La Garantía de Seriedad deberá ser equivalente al 10% del valor total del presupuesto estimado de la convocatoria. Vigencia: Deberá tener una vigencia de cuatro (4) meses contados a partir de la fecha prevista para el cierre del proceso y en caso de la prórroga del cierre deberá constituirse a partir de la nueva fecha dispuesta para el cierre.

Presentada oportunamente la garantía, verificado que corresponde al proceso de selección, si no contiene los requerimientos de los términos de referencia, el proponente deberá aclarar o subsanarlos, para luego remitir las modificaciones dentro del término perentorio fijado en el cronograma del proceso, so pena del rechazo de la oferta.

El proponente debe aportar el soporte de pago de la prima correspondiente. No se admitirá la certificación de No expiración por falta de pago, ni el soporte de transacción electrónica.

15.2. GARANTÍA DE CUMPLIMIENTO

El CONTRATISTA deberá constituir una (1) garantía o póliza expedida por una compañía de seguros legalmente constituida en Colombia, la cual contenga los siguientes amparos, cobertura y vigencia para cada proyecto:

A. MUNICIPIO DE CALI EN EL DEPARTAMENTO DEL VALLE DEL CAUCA.

AMPARO	MONTO DEL AMPARO	VIGENCIA
Cumplimiento	30% del valor del proyecto	Vigente por el plazo de ejecución del proyecto y seis (6) meses más
De salarios, prestaciones sociales e indemnizaciones laborales	10% del valor del proyecto	Vigente por el plazo de ejecución del proyecto y tres (3) años más.
Calidad del servicio	30% del valor del proyecto	Vigente por cinco (5) años contados a partir de la suscripción del acta de entrega y recibo a satisfacción final del proyecto.

B. MUNICIPIO DE GUADALAJARA DE BUGA EN EL DEPARTAMENTO DEL VALLE DEL CAUCA.

AMPARO	MONTO DEL AMPARO	VIGENCIA
Cumplimiento	30% del valor del proyecto	Vigente por el plazo de ejecución del proyecto y seis (6) meses más
De salarios, prestaciones sociales e indemnizaciones laborales	10% del valor del proyecto	Vigente por el plazo de ejecución del proyecto y tres (3) años más.

AMPARO	MONTO DEL AMPARO	VIGENCIA
Calidad del servicio	30% del valor del proyecto	Vigente por cinco (5) años contados a partir de la suscripción del acta de entrega y recibo a satisfacción final del proyecto.

15.3. GARANTÍA DE RESPONSABILIDAD CIVIL EXTRACONTRACTUAL

GARANTÍA	MONTO DEL AMPARO	VIGENCIA
Responsabilidad Extracontractual	Civil 20% del valor del Contrato	Vigente por el plazo de ejecución del contrato.

Nota: La aprobación de las garantías por parte del PATRIMONIO AUTÓNOMO FINDETER – CENTROS SACÚDETE es requisito previo para el inicio de la ejecución de los contratos, razón por la cual, ningún contrato en el que se haya previsto la existencia de garantías podrá iniciar su ejecución sin la respectiva aprobación de estas.

Para las garantías señaladas EL CONTRATISTA se constituirá como TOMADOR, EL CONTRATANTE y el ICBF como ASEGURADOS y BENEFICIARIOS, y para el Municipio de Cali (Valle del Cauca) este se constituirá como beneficiario teniendo en cuenta que es el propietario del inmueble a intervenir.

PATRIMONIO AUTÓNOMO FINDETER CENTROS SACÚDETE, con NIT. 830.052.998-9.

INSTITUTO COLOMBIANO DE BIENESTAR FAMILIAR CECILIA DE LA FUENTE DE LLERAS, con NIT. 899.999.239-2.

MUNICIPIO DE CALI, con NIT. 890.399.011-3.

Las garantías deberán aportarse para su aprobación acompañadas de los respectivos anexos y soportes de la misma y el soporte de pago de la prima correspondiente. No será válido para el proceso la certificación de No expiración por falta de pago ni el soporte de la transacción electrónica.

15.4. CLAUSULAS ESPECIALES A TENER EN CUENTA

Considerando que el contrato de interventoría es accesorio al CONTRATO DE OBRA (principal), el acaecimiento de las situaciones que dan lugar a que operen las condiciones resolutorias del CONTRATO DE OBRA, le son oponibles al interventor y, por lo tanto, generan la resolución del contrato de interventoría frente a dicho contrato, según corresponda. Dichas circunstancias son las establecidas en la convocatoria que se adelanta para CONTRATAR LA “LA INTERVENTORÍA TÉCNICA, ADMINISTRATIVA, FINANCIERA, CONTABLE, AMBIENTAL, SOCIAL Y JURÍDICA PARA LA EJECUCIÓN DEL PROYECTO DENOMINADO “LA EJECUCIÓN DE ESTUDIOS, DISEÑOS Y CONSTRUCCIÓN DE DOS CENTROS SACÚDETE (TIPO II) UBICADOS EN CALI Y GUADALAJARA DE BUGA, DEPARTAMENTO DEL VALLE DEL CAUCA”.

El CONTRATISTA DE OBRA podrá dar inicio a la ejecución y entrega de obras, SI Y SOLO SI, se encuentra suscrita el acta de recibo a satisfacción de la Etapa I y conforme a lo señalado en el numeral PLAZO DE EJECUCIÓN DEL CONTRATO, incluido todos sus componentes mencionados en el Anexo Técnico, previa aprobación por la INTERVENTORÍA de todos los entregables de la Etapa I.

En caso de que el CONTRATISTA DE OBRA advierta su posición con respecto a la no continuación del contrato (Etapa II), la INTERVENTORÍA y la entidad CONTRATANTE verificarán sus argumentos y con base en los mismos decidirán si se da o no por terminado anticipadamente el contrato. En caso de que los argumentos entregados no justifiquen la solicitud del CONTRATISTA DE OBRA la entidad CONTRATANTE podrá dar inicio a los procedimientos sancionatorios a que haya lugar por presunto incumplimiento.

16. CONDICIONES RESOLUTORIAS

Si como resultado de la verificación de las condiciones de ejecución de los proyectos en la Etapa inicial de Ejecución de los mismos, se presenta alguno de los eventos listados a continuación, se entenderá que dicho presupuesto fáctico constituye el acaecimiento de una condición resolutoria y por lo tanto dará origen a la resolución del contrato y a la cesación de los efectos que de éste se deriven. Para todos los efectos de ejecución del contrato serán eventos que determinen la resolución del contrato.

- Cuando exista oposición de la comunidad a la construcción de los proyectos, así dicha circunstancia no haya sido evidenciada en el informe producto de la Etapa I. Dicha oposición de la comunidad deberá tener la entidad suficiente para hacer imposible la ejecución total o parcial de los proyectos, de tal forma que no pueda adoptarse una solución técnica viable económicamente.
- Imposibilidad en la obtención de permisos o licencias. Ocurre cuando se advierte que el trazado o modificación a los proyectos requiera licencias o permisos que no se puedan obtener por parte del ENTE TERRITORIAL o del CONTRATISTA DE OBRA a cuyo cargo esté la responsabilidad.
- Imposibilidad de llevar cabo losl proyectos en los predios destinados para la ejecución de los mismos, como consecuencia del estudio de la situación normativa, urbanística y legal.
- Falta de servidumbres o predios. Ocurre cuando el trazado de los proyectos requieran la imposición de servidumbres u obtención de predios que impliquen costos que el ICBF o el ENTE TERRITORIAL (según quien sea el propietario) no pueda sufragar. El propietario deberá pronunciarse al respecto dentro de los veinte (20) días calendario siguientes a la comunicación que haga la CONTRATANTE informando tal situación. Si en dicho término el ENTE TERRITORIAL o ICBF no ha manifestado la disponibilidad de recursos para el efecto, se entenderá acaecido el hecho objeto de la condición resolutoria.
- Reubicación de población. Ocurre cuando en la confrontación de las condiciones de ejecución, trazado o modificación de los proyectos, se advierte que la ejecución de los proyectos requiere de la reubicación de población.
- Si la contratante tiene conocimiento que la adjudicación del contrato se obtuvo por medios fraudulentos o mediante engaño.
- Una vez suscrito el contrato, en el evento de no cumplir con los plazos previstos para aportar las garantías establecidas o que las mismas no sean aprobadas por causas imputables al contratista, se constituirá en causal resolutoria, sin perjuicio de que se haga efectiva la póliza de seriedad de la oferta. En aquel evento, se suscribirá el contrato con el proponente clasificado en segundo lugar en el orden de elegibilidad y así sucesivamente

Acaecida cualquier condición resolutoria de las anteriormente descritas, los derechos y obligaciones del CONTRATO se extinguirán en los términos del artículo 1536 del Código Civil, quedando resuelto el contrato, por lo tanto, el mencionado contrato se terminará de mutuo acuerdo de manera anticipada y entrará en Etapa de cierre, balance financiero y ejecución, sin que se cause ningún reconocimiento económico distinto al valor de la Etapa I del CONTRATO.

PARÁGRAFO PRIMERO: En caso de optarse por la aplicación de alguna de las condiciones resolutorias anteriormente establecidas, previo concepto favorable de la INTERVENTORÍA y por causas NO IMPUTABLES al CONTRATISTA DE OBRA, se pagará a EL INTERVENTOR únicamente el valor establecido para la Etapa de INTERVENTORÍA A ESTUDIOS Y DISEÑOS. Por ningún motivo se pagará a EL INTERVENTOR un valor superior al pactado para la Etapa I.



PARÁGRAFO SEGUNDO: Cuando a criterio de la INTERVENTORÍA de los proyectos la condición resolutoria surja por una acción u omisión imputable al CONTRATISTA DE OBRA, se entenderá que es responsable por la resolución del contrato y como consecuencia, LA CONTRATANTE podrá exigirle a su arbitrio enervar la causal que suscitó el acaecimiento de la condición resolutoria o la indemnización de perjuicios.

16.1. CLÁUSULA DE INDEMNIDAD

El CONTRATISTA se obliga a:

a. Mantener indemne al CONTRATANTE, a FINDETER, al ICBF a sus directivos, socios, miembros de la Junta Directiva, trabajadores, colaboradores, clientes, representantes o apoderados de cualquier reclamación, pleito, queja, demanda, sanción, condena o perjuicio fundamentados en actos u omisiones de EL INTERVENTOR, en ejecución del contrato.

Desplegar todas las acciones necesarias para evitar que sus empleados, familiares de los mismos, acreedores, CONTRATISTAS, proveedores, SUBCONTRATISTAS o terceros presenten reclamaciones judiciales o extrajudiciales contra EL CONTRATANTE, FINDETER y el ICBF, con ocasión de acciones u omisiones suyas derivadas de la ejecución del contrato.

Todos los gastos que implique la defensa de los intereses de LA CONTRATANTE, FINDETER y el ICBF deberán ser asumidos por EL INTERVENTOR.

PARAGRAFO: Si durante la vigencia del contrato o con posterioridad se presentan reclamaciones judiciales o extrajudiciales contra el CONTRATANTE, FINDETER o el ICBF, estos podrán requerir al INTERVENTOR o vincularlo bajo cualquier figura procesal que resulte aplicable a su defensa o acordar con EL INTERVENTOR la estrategia de defensa que resulte más favorable a los intereses del CONTRATANTE, FINDETER y el ICBF.

16.2. CLÁUSULA DE GESTIÓN DE RIESGOS

Se encuentra necesario incluir el requisito de gestión de riesgos para el contratista en los siguientes términos:

16.2.1. GESTIÓN DE RIESGOS.

El INTERVENTOR previamente a la celebración del contrato ha hecho sus propios cálculos y estimaciones, con base en los cuales ha dimensionado su oferta. Tales estimaciones y cálculos deben haber considerado el contexto en el cual se ejecutará el contrato, así como todos los fenómenos, que puedan afectar la ejecución del contrato. En la ejecución del contrato, el INTERVENTOR se obliga a realizar todas las actividades y buenas prácticas que dicta el estado del arte en el campo del objeto contractual, con el fin de realizar la gestión de los riesgos que puedan afectar la ejecución del contrato. Dicha gestión debe contemplar como mínimo las siguientes actividades:

- a. La identificación de los riesgos
- b. El análisis cuantitativo y cualitativo mediante el cual estime la probabilidad y la consecuencia de la ocurrencia de los riesgos identificados, así como la priorización de cada uno de ellos.
- c. Realizar el respectivo plan de respuesta a los riesgos identificados, en el que se determinen las acciones que se ejecutarán con el fin de mejorar las oportunidades y reducir las amenazas que se originen en los riesgos identificados.



- d. Realizar las actividades de monitoreo y control aplicable con base en la priorización de riesgos realizada, con lo cual determinará si hay cambios en la priorización de los riesgos, si han surgido nuevos riesgos frente a los inicialmente identificados, como también si las acciones definidas en el plan de respuesta al riesgo evidencian la efectividad prevista.

Para la realización de la gestión de riesgos descrita, el INTERVENTOR deberá presentar a LA SUPERVISIÓN para su aprobación un documento que contenga la siguiente información como mínimo:

- a. Un plan de Gestión del Riesgo que debe incluir la metodología que utilizará, los roles y responsabilidades del equipo de trabajo con relación a la gestión del riesgo, la categorización que utilizará para priorizar los riesgos, la periodicidad con la que realizará las actividades de gestión de los riesgos durante la ejecución del contrato, las escalas de probabilidad y consecuencia y la matriz de riesgos con las que realizará los análisis cualitativos y cuantitativos de los riesgos, así como la política de gestión de riesgos a partir de la cual el INTERVENTOR determina la tolerancia al riesgo que da lugar a la activación de las acciones de gestión de los riesgos.
- b. Un Registro de Riesgos que debe incluir los riesgos identificados, las posibles respuestas, las causas de los riesgos, así como la calificación del riesgo de acuerdo con la categorización definida en el Plan de Gestión del Riesgo.
- c. Un Plan de Respuesta de Riesgos que debe incluir las acciones previstas para mitigar los riesgos incluidos en el Registro de Riesgos.

16.2.2. TIPIFICACIÓN, ESTIMACIÓN Y ASIGNACIÓN DE LOS RIESGOS PREVISIBLES QUE PUEDAN AFECTAR EL EQUILIBRIO ECONÓMICO DEL CONTRATO – MATRIZ DE RIESGOS

De acuerdo al proceso de la referencia, en la matriz de riesgos contractuales que hace parte integral de los términos de referencia y por lo tanto del contrato que se suscriba, se establece la tipificación, estimación y asignación de los riesgos previsibles que puedan afectar el proceso a adelantar. La matriz es resultado de un ejercicio de identificación, valoración y distribución de dichos riesgos.

Para el presente proceso contractual, entiéndase por riesgo en materia contractual, la probabilidad de ocurrencia de eventos aleatorios que afecten el desarrollo del mismo, generando una variación sobre el resultado esperado, tanto en relación con los costos como con las actividades a desarrollar en la ejecución contractual.

Así las cosas, con respecto a la matriz, se deberá tener en cuenta lo siguiente:

- La matriz de riesgos contractuales hace parte integral de los términos de referencia y por lo tanto del contrato que se suscriba.
- Los proponentes declaran que para la preparación y presentación de su oferta conocieron, aceptaron, valoraron e incluyeron los riesgos contractuales contenidos en la matriz.
- La estructura de matriz de riesgo previsibles se ha elaborado como resultado de un proceso de gestión del conocimiento y lecciones aprendidas, retroalimentado por el equipo técnico y jurídico de FINDETER, en el marco de la estrategia de asistencia técnica - gestión del conocimiento de Findeter.
- En el elemento de la asignación de riesgos, al indicar a una de las partes contractuales se entiende que ésta asume el 100% del riesgo.

De acuerdo con lo anterior, no procederán reclamaciones del INTERVENTOR, basadas en la ocurrencia de alguno de los riesgos que se encuentren en cabeza de él y, en consecuencia, la Contratante no hará ningún

reconocimiento, ni ofrecerá garantía alguna, que permita eliminar o mitigar los efectos causados por la ocurrencia de alguno de estos riesgos, salvo que dicho reconocimiento o garantía se encuentren expresamente pactados en el Contrato.

Si los interesados estiman que existen riesgos contractuales no previstos en la matriz de riesgos contractuales propuesta por la CONTRATANTE, deberán anunciarlo en la etapa de presentación de observaciones, para que sean evaluados y, de ser pertinentes, sean incorporados en la matriz referida. No será posible entonces alegar desequilibrio económico del contrato por factores que pudieran ser previstos en la etapa precontractual con base en el conocimiento de la convocatoria, los documentos y estudios del proyecto, así como de su contexto, y que no hayan sido anunciados por el contratista en dicha etapa.

Los mitigantes sugeridos al INTERVENTOR corresponden a tratamientos indicativos o sugeridos, sin perjuicio de que el INTERVENTOR pueda definir unos de mejor cobertura frente a la gestión de la probabilidad o impacto de los riesgos identificados.

Consecuente con lo anterior, partiendo de la debida diligencia y con fundamento en el principio de la buena fe precontractual de que trata el artículo 863 del Código de Comercio, que debe tener el proponente al realizar su oferta, se entiende que todos los riesgos previsibles del contrato, fueron tenidos en cuenta al momento de elaborar su propuesta.

Una vez iniciado el contrato durante las etapas I y II, es responsabilidad del INTERVENTOR junto a la gestión social, realizar la actualización de los controles de riesgos. La identificación de las probables oportunidades y riesgos que puede ocasionar la obra deberán ser previstas y atendidas a tiempo, para evitar las conflictividades que puedan afectar el desarrollo, apropiación y sostenibilidad del proyecto. Para ello tener en cuenta el anexo social.

17. NIVEL DE IMPACTO

El nivel de impacto de la contratación es alto, dado que se trata del cumplimiento de compromisos contraídos por la Financiera en desarrollo de su objeto de negocio.

18. LIQUIDACIÓN DEL CONTRATO

Las partes acuerdan liquidar el contrato dentro de los seis (6) meses siguientes a su terminación. En caso de requerirse el recibo de las obras por parte de entidades territoriales, se liquidará dentro de los diez (10) meses siguientes a su terminación. Para ello, se suscribirá el Acta correspondiente, en la cual constará el cierre contractual, balance financiero y de ejecución del contrato en todos los aspectos jurídicos, técnicos, económicos. Igualmente, se realizará un cruce de cuentas y se consignarán las prestaciones pendientes a cargo de las partes, con el fin de declararse a paz y salvo por todo concepto. Así mismo, se incluirán los ajustes, revisiones y reconocimientos a que haya lugar y los acuerdos, transacciones y conciliaciones que logren las partes para poner fin a las divergencias que pudieran presentarse. De otro lado, se incorporarán las salvedades que en su momento pudiera considerar EL INTERVENTOR.

En caso de que LA INTERVENTORÍA no se presente a la liquidación previa notificación o convocatoria que le haga EL CONTRATANTE, o no se llegue a un acuerdo sobre su contenido, EL CONTRATANTE dentro de los dos (2) meses siguientes al agotamiento del plazo para liquidarlo de común acuerdo, elaborará el Acta y dejará constancia de la ejecución física y presupuestal del contrato, de la funcionalidad del proyecto y de los demás aspectos relevantes. Lo anterior, sin perjuicio de las medidas que se estimen pertinentes frente a presuntos incumplimientos por parte de LA INTERVENTORÍA.

La liquidación del presente contrato estará condicionada a la liquidación del contrato sobre el cual se realiza vigilancia e interventoría. Por lo tanto, LA INTERVENTORÍA solo podrá exigir la liquidación del contrato de

interventoría una vez haya realizado todas las gestiones necesarias para la liquidación efectiva del contrato sobre el cual realiza vigilancia.

Atentamente,

VoBo,

ORIGINAL FIRMADO

ORIGINAL FIRMADO

WILMAR SEPULVEDA DÍAZ

Gerente de Infraestructura

JUAN JOSÉ OYUELA SOLER

Vicepresidente Técnico

Proyectó: Ing. Guillermo Arcila Díaz – Profesional Gerencia de Infraestructura
Revisó: Ing. Diana Paulina Díaz - Gestora Programa ICBF
Revisó: Milena Silva Pérez – Profesional grupo técnico
Revisó: Iván Ramírez - Coordinador Contratación Derivada
Revisó: Ana María Giraldo Ruiz – Abogada Contratación Derivada
Revisó: Daniela Alvear P- Abogada Contratación Derivada