

(fiduprevisora)

siempre.

CONTRATO DE OBRA No. 68573-051-2018 (PAF-ICBF-O-028-2018) SUSCRITO ENTRE FIDUCIARIA LA PREVISORA S.A. ADMINISTRADORA VOCERA DEL PATRIMONIO AUTÓNOMO PA FINDETER PAF Y CONSTRUCTORA SINATEL LTDA., IDENTIFICADA CON NIT. 830.085.683-6.

Entre los suscritos; **DIANA ALEJANDRA PORRAS LUNA**, identificada con la cédula de ciudadanía No. 52.259.607 de Bogotá, en su calidad de Vicepresidente de Administración Fiduciaria de **FIDUCIARIA LA PREVISORA S.A.**, debidamente autorizada para la suscripción del presente documento por delegación conferida mediante Resolución No. 018 de 2015 de la Presidencia de la Fiduciaria, obrando en nombre y representación de **FIDUCIARIA LA PREVISORA S.A.**, sociedad de servicios financieros legalmente constituida mediante Escritura Pública número 25 otorgada el día 29 de marzo del año 1985 en la Notaría 33 del Círculo de Bogotá, con autorización de funcionamiento expedida por la Superintendencia Financiera de Colombia, todo lo cual consta en certificado de existencia y representación legal expedido por la Superintendencia Financiera de Colombia, documento que se acompaña y hace parte integral del presente documento, entidad que actúa en calidad de vocera y administradora del Patrimonio Autónomo **PA FINDETER PAF**, constituido en virtud del contrato de fiducia de administración y pagos No. 3-1-68573, quien en adelante y para efectos de este vínculo contractual se denominará **EL CONTRATANTE**, de una parte y de la otra **LUIS ARNULFO TELLEZ QUITIAN**, mayor de edad, identificado con Cédula de Ciudadanía No. 19.460.521 expedida en Bogotá D.C., actuando en calidad de Representante Legal de **CONSTRUCTORA SINATEL LTDA.**, sociedad legalmente constituida mediante documento privado de 27 de abril de 2001, inscrita el 30 de abril de 2001 bajo el número 00774802 del Libro IX, la cual mediante escritura pública No. 0002814 del 11 de agosto de 2004 de la Notaría 4 de Bogotá D.C. e inscrita el 13 de agosto de 2004 bajo No. 00947869 del libro IX, cambió su nombre a **CONSTRUCTORA SINATEL LTDA.**, domiciliada en la ciudad de Bogotá D.C., e identificada con NIT. 830.085.683-6, todo lo cual consta en el Certificado de Existencia y Representación Legal expedido por la Cámara de Comercio de Bogotá D.C., sociedad que en adelante y para todos los efectos de este vínculo contractual se denominará **EL CONTRATISTA**; hemos decidido celebrar el presente **CONTRATO DE OBRA No. 68573-051-2018**, en adelante **EL CONTRATO**, que se regulará por las Cláusulas enunciadas a continuación, previas las siguientes:

CONSIDERACIONES

1. Que el día 7 de noviembre de 2017, **FINDETER** y el **INSTITUTO COLOMBIANO DE BIENESTAR FAMILIAR –ICBF–** suscribieron el Contrato Interadministrativo No. 1743, cuyo objeto es: *"Prestar el servicio de asistencia técnica para el desarrollo de los proyectos y/o programas en materia de infraestructura que requiera el ICBF"*.
2. Que el literal f del artículo 270 del Estatuto Orgánico del Sistema Financiero faculta a **FINDETER** para celebrar contratos de fiducia destinados a administrar los recursos que le transfieran otras entidades públicas para financiar la ejecución de programas especiales relacionados con las actividades de financiación y la asesoría en lo referente a diseño, ejecución y administración de proyectos o programas de inversión.
3. Que atendiendo a lo anterior, y con el fin de desarrollar el objeto del Contrato Interadministrativo N° 1743 ICBF de 2017, **FINDETER** y la **FIDUCIARIA LA PREVISORA S.A.**, firmaron el contrato de fiducia mercantil No. 0006, cuyo objeto es: *"(i) La constitución de un Patrimonio Autónomo Matriz con los recursos transferidos por el FIDEICOMITENTE a título de fiducia mercantil, para su administración, inversión y pagos; (ii) La recepción, administración, inversión y pagos por parte de la FIDUCIARIA, de los*

Elaboró: Carlos Alberto Osorio Beltrán
Aprobó: Ronal Alexis Prada Mancilla

Página 1 de 50

{fiduprevisora)

siempre.

CONTRATO DE OBRA No. 68573-051-2018 (PAF-ICBF-O-028-2018) SUSCRITO ENTRE FIDUCIARIA LA PREVISORA S.A. ADMINISTRADORA VOCERA DEL PATRIMONIO AUTÓNOMO PA FINDETER PAF Y CONSTRUCTORA SINATEL LTDA., IDENTIFICADA CON NIT. 830.085.683-6.

recursos que le transfieran las Entidades Públicas con las cuales suscriba contratos y/o contratos interadministrativos el FIDEICOMITENTE, o las entidades territoriales beneficiarias del apoyo financiero de la entidades Públicas, vinculadas igualmente a través de contratos y/o contrato interadministrativos con el FIDEICOMITENTE, con los cuales se conformarán PATRIMONIOS AUTÓNOMOS DERIVADOS, mediante la celebración de contratos de Fiducia Mercantil derivados para la ejecución de los proyectos seleccionados por cada uno de los COMITÉS FIDUCIARIOS”.

4. Que el contrato de fiducia mercantil establece, entre otros aspectos, que **FIDUCIARIA LA FIDUPREVISORA S.A.**, como vocera y administradora del patrimonio autónomo **PATRIMONIO AUTÓNOMO DERIVADO- PA FINDETER (PAF) – 1743 ICBF**, se encarga de adelantar las gestiones para el proceso de contratación en los proyectos seleccionados por el Comité Fiduciario.

5. Que el **PATRIMONIO AUTÓNOMO DERIVADO PA FINDETER (PAF) – 1743 ICBF** abrió la Convocatoria Pública No. **PAF-ICBF-O-028-2018** con el objeto de contratar la **“LOS DIAGNÓSTICOS, ESTUDIOS, DISEÑOS Y EJECUCIÓN DE REPARACIONES LOCATIVAS PRIORIZADAS POR EL ICBF PARA LOS CENTROS DE ATENCIÓN ESPECIALIZADOS CREEME MARCIALIANO OSSA EN LA CIUDAD DE PEREIRA, CIUDADELA LOS ZAGALES EN LA CIUDAD DE MANIZALES Y LOS SAMANES EN LA CIUDAD DE NEIVA”.**

6. Que el Comité Fiduciario del **PATRIMONIO AUTÓNOMO DERIVADO- PA FINDETER (PAF) – 1743 ICBF**, mediante Acta No. 008 del seis (6) de agosto de dos mil dieciocho (2018), aceptó la recomendación de orden de elegibilidad efectuada por los evaluadores, en el sentido de seleccionar como adjudicatario de la convocatoria No. **PAF-ICBF-O-028-2018** al proponente **CONSTRUCTORA SINATEL LTDA.**, identificada con **NIT. 830.085.683-6** ubicado en el primer orden de elegibilidad e instruyó a **FIDUPREVISORA** para adelantar las gestiones pertinentes tendientes a la suscripción del presente contrato.

7. Que el **CONTRATISTA**, sus representantes legales y sus apoderados manifiesta(n) que ni él como representante legal, ni la sociedad que representa, se encuentran incluidos dentro de las listas restrictivas que hagan referencia al Lavado de Activos y Financiación del Terrorismo.

8. Que el **CONTRATISTA**, sus representantes legales y sus apoderados manifiesta(n) que los recursos que componen su patrimonio no provienen de lavado de activos, financiación del terrorismo, narcotráfico, captación ilegal de dineros y en general de cualquier actividad ilícita; de igual manera manifiesta que los recursos recibidos en desarrollo de éste contrato, no serán destinados a ninguna de las actividades antes descritas.

9. Que de conformidad con lo anterior, el presente contrato se registrará por las siguientes:

Elaboró: Carlos Alberto Osorio Beltrán
Aprobó: Ronal Alexis Prada Mancilla

Página 2 de 50

2/10

{fiduprevisora)

siempre.

CONTRATO DE OBRA No. 68573-051-2018 (PAF-ICBF-O-028-2018) SUSCRITO ENTRE FIDUCIARIA LA PREVISORA S.A. ADMINISTRADORA VOCERA DEL PATRIMONIO AUTÓNOMO PA FINDETER PAF Y CONSTRUCTORA SINATEL LTDA., IDENTIFICADA CON NIT. 830.085.683-6.

CLÁUSULAS

CLÁUSULA PRIMERA. - OBJETO: "DIAGNÓSTICOS, ESTUDIOS, DISEÑOS Y EJECUCIÓN DE REPARACIONES LOCATIVAS PRIORIZADAS POR EL ICBF PARA LOS CENTROS DE ATENCIÓN ESPECIALIZADOS CREEME MARCIALIANO OSSA EN LA CIUDAD DE PEREIRA, CIUDADELA LOS ZAGALES EN LA CIUDAD DE MANIZALES Y LOS SAMANES EN LA CIUDAD DE NEIVA".

CLÁUSULA SEGUNDA. - ALCANCE: El contrato se ejecutará en dos (2) etapas que tienen como fin los "DIAGNÓSTICOS, ESTUDIOS, DISEÑOS Y EJECUCIÓN DE REPARACIONES LOCATIVAS PRIORIZADAS POR EL ICBF PARA LOS CENTROS DE ATENCIÓN ESPECIALIZADOS CREEME MARCIALIANO OSSA EN LA CIUDAD DE PEREIRA, CIUDADELA LOS ZAGALES EN LA CIUDAD DE MANIZALES Y LOS SAMANES EN LA CIUDAD DE NEIVA".:

PARÁGRAFO PRIMERO.- Etapa 1: DIAGNÓSTICO DEL ESTADO DE LAS INFRAESTRUCTURAS Y REVISIÓN, COMPLEMENTACIÓN O ELABORACIÓN DE LOS ESTUDIOS Y DISEÑOS NECESARIOS PARA LAS REPARACIONES LOCATIVAS PRIORIZADAS POR EL ICBF PARA LOS CENTROS DE ATENCIÓN ESPECIALIZADOS CREEME MARCIALIANO OSSA EN LA CIUDAD DE PEREIRA, CIUDADELA LOS ZAGALES EN LA CIUDAD DE MANIZALES Y LOS SAMANES EN LA CIUDAD DE NEIVA.

Esta Etapa cuenta con los siguientes componentes:

ETAPA	DESCRIPCIÓN DEL ALCANCE
Etapa 1	Diagnóstico del estado de las infraestructuras y elaboración de los estudios y diseños necesarios para el Centro de Reeducación de Menores CAE CREEME – Marceliano Ossa de la ciudad de Pereira.
	Diagnóstico del estado de las infraestructuras y elaboración de los estudios y diseños necesarios para el Centro de Atención Especializado CAE Ciudadela Los Zagales Escuela de Trabajo La Linda de la ciudad de Manizales.
	Diagnóstico del estado de las infraestructuras y elaboración de los estudios y diseños necesarios para el Centro de Formación Los Samanes en la ciudad de Neiva

Este producto consiste en la elaboración de los diagnósticos del estado de las infraestructuras, y la elaboración y/o revisión y/o complementación de los estudios y diseños, obtención de licencias y permisos necesarios para la ejecución de las reparaciones locativas en los centros de atención especializados señalados.

Según comunicación interna No. I-2018-000004-0101 del 22 de enero de 2018, la Subdirección de Responsabilidad Penal del ICBF informó la priorización de actividades a ejecutar en los CAEs de Pereira, Manizales y Neiva, listado que se verificó en visitas efectuadas por profesionales de FINDETER el 02, 05 y 06 de marzo de 2018 respectivamente, y cuyo resultado fue socializado al instituto en reunión del 12 de marzo de 2018, quien aprobó las actividades a desarrollar en cada centro así:

I. Centro de Reeducación de Menores CAE Creeme – Marceliano Ossa en la ciudad de Pereira:

Elaboró: Carlos Alberto Osorio Beltrán
Aprobó: Ronal Alexis Prada Mancilla

Página 3 de 50

ms

(fiduprevisora)

siempre.

CONTRATO DE OBRA No. 68573-051-2018 (PAF-ICBF-O-028-2018) SUSCRITO ENTRE FIDUCIARIA LA PREVISORA S.A. ADMINISTRADORA VOCERA DEL PATRIMONIO AUTÓNOMO PA FINDETER PAF Y CONSTRUCTORA SINATEL LTDA., IDENTIFICADA CON NIT. 830.085.683-6.

- Construcción del cerramiento perimetral. Incluye el desmonte del cerramiento existente, diseño y construcción del muro de contención para el tramo de cerramiento afectado por problemas de remoción en masa, reubicación poste de energía con transformador, realce o reubicación de pozo séptico, tala de árboles (pinos) junto al cerramiento.
- Recorrido de techos y obras de mantenimiento de cubiertas.
- Cambio y remplazo de canales de aguas lluvias en general.
- Suministro e instalación de reja de seguridad en el techo del gimnasio.
- Revisión y reparación de planta eléctrica.
- Control de humedades en muros de las unidades de alojamiento 4, 5 y 6.
- Revisión y reparación de las redes eléctricas del centro.
- Suministro e instalación de malla sintética en la parte superior de la cancha.
- Revisión y reparación de la estructura que soporta el tanque de reserva, que se encuentra ubicada en el techo de la Unidad de Internamiento Preventivo.
- Revisión y adecuación de las aulas de clases, de acuerdo con el Decreto 2383 del 11-Dic-2015 "Por el cual se reglamenta la prestación del servicio educativo en el marco del Sistema de Responsabilidad Penal para Adolescentes y se adiciona al Decreto 1075 de 2015 – Único Reglamentario del Sector Educación".

II. CAE Ciudadela los Zagales en la ciudad de Manizales:

- Desmonte del cielorraso existente y suministro e instalación de cielorraso en PVC para el CAE Bloque Femenino.
- Suministro e instalación de cielorraso en PVC en el CAE Bloque Masculino Nuevo Amanecer.
- Adecuación de 22 dormitorios individuales en 4 salones del CAE Bloque Masculino (Escuela de Trabajo La Linda). Incluye construcción de muros en mampostería por recomendaciones de seguridad, suministro de instalación de 22 puertas en aluminio con vidrio templado y opalizado, 22 interruptores y 22 luminarias, acabados de pañete, estuco y pintura.
- Adecuación de baterías sanitarias y redes hidrosanitarias.

III. Centro de Atención Especializada Los Samanes en la ciudad de Neiva:

- Demolición de pisos para reparación de redes sanitarias.
- Reparaciones locativas en la cubierta de todo el centro.
- Cambio de estructura de cubierta en madera del CIP.
- Adecuación baterías sanitarias y redes hidrosanitarias en todos los alojamientos del centro.
- Rehabilitación de las redes sanitarias y de aguas lluvias, por taponamientos ocasionados por los adolescentes y por daños generados por las raíces de los árboles en patios.
- Reparaciones locativas generales en la zona de alojamientos de CAE y CIP: Resanes, pintura, adecuación de carpinterías, instalaciones eléctricas e iluminación.
- Reparaciones locativas generales en la zona de pasillos y zonas de encuentro de CAE y CIP: Resanes, pintura, cielorrasos, adecuación de carpinterías, instalaciones eléctricas e iluminación.

Elaboró: Carlos Alberto Osorio Beltrán
Aprobó: Ronal Alexis Prada Mancilla

Página 4 de 50

ms

{fiduprevisora)

siempre.

CONTRATO DE OBRA No. 68573-051-2018 (PAF-ICBF-O-028-2018) SUSCRITO ENTRE FIDUCIARIA LA PREVISORA S.A. ADMINISTRADORA VOCERA DEL PATRIMONIO AUTÓNOMO PA FINDETER PAF Y CONSTRUCTORA SINATEL LTDA., IDENTIFICADA CON NIT. 830.085.683-6.

- Rehabilitación de andenes y cacha múltiple en patio principal, por daños ocasionados por las raíces de los árboles.
- Demolición y construcción de muro de cerramiento en parqueadero.

Nota. Las actividades anteriormente relacionadas por el ICBF se priorizarán en el orden descrito y con base en los diagnósticos realizados y al alcance presupuestal, adicionalmente se sujetaran a lo establecido en los términos de referencia de la convocatoria y sus anexo técnicos.

PARÁGRAFO SEGUNDO. - Etapa 2: CONSTRUCCIÓN DE LA OBRA - EJECUCIÓN DE LAS REPARACIONES LOCATIVAS REQUERIDAS POR LAS EDIFICACIONES Y LAS REPARACIONES LOCATIVAS PRIORIZADAS POR EL ICBF PARA LOS CENTROS DE ATENCIÓN ESPECIALIZADOS CREEME MARCIALIANO OSSA EN LA CIUDAD DE PEREIRA, CIUDADELA LOS ZAGALES EN LA CIUDAD DE MANIZALES Y LOS SAMANES EN LA CIUDAD DE NEIVA., con base en los diagnósticos, estudios técnicos y diseños integrales producto de la Etapa 1, debidamente aprobados por la Interventoría y las entidades que intervengan con el desarrollo del proyecto (empresas de servicios públicos, entidades del orden municipal, corporaciones ambientales, etc, cuando aplique) y priorizadas por el ICBF de acuerdo con el alcance presupuestal.

Esta Etapa cuenta con los siguientes componentes:

ETAPA	DESCRIPCIÓN DEL ALCANCE
Etapa 2	Ejecución de las reparaciones locativas priorizadas por el ICBF para el Centro de Reeducación de Menores CAE CREEME – Marcelliano Ossa de la ciudad de Pereira.
	Ejecución de las reparaciones locativas priorizadas por el ICBF para el Centro de Atención Especializado CAE Ciudadela Los Zagales Escuela de Trabajo La Linda de la ciudad de Manizales
	Ejecución de las reparaciones locativas priorizadas por el ICBF para el Centro de Formación Los Samanes en la ciudad de Neiva

Para esta etapa, el Contratista deberá realizar todas las actividades necesarias y suministrar, transportar e instalar todos los insumos, materiales y demás elementos requeridos para el correcto y adecuado funcionamiento de cada una de las obras y espacios contemplados en la intervención a ejecutar.

Así mismo el contratista deberá coordinar con el operador de cada centro, la logística necesaria para la ejecución de las reparaciones y mejoras locativas, sin que se afecte la operación normal del mismo.

Durante esta etapa el contratista de obra deberá:

1. Ejecutar las obras y actividades priorizadas por el ICBF, de acuerdo con la programación y dentro del plazo de la etapa.
2. Ejecutar las obras de acuerdo con las normas vigentes aplicables y con los estándares de calidad exigidos por FINDETER y controlados por la Interventoría.
3. Implementar los frentes de trabajo necesarios para la ejecución de las obras dentro del plazo contractual. Con el personal mínimo indicado.
4. Entregar la infraestructura apta para su uso, es decir, con la totalidad de conexiones a servicios públicos listas y funcionando.

Elaboró: Carlos Alberto Osorio Beltrán
Aprobó: Ronal Alexis Prada Mancilla

Página 5 de 50

N

no

(fiduprevisora)

siempre.

CONTRATO DE OBRA No. 68573-051-2018 (PAF-ICBF-O-028-2018) SUSCRITO ENTRE FIDUCIARIA LA PREVISORA S.A. ADMINISTRADORA VOCERA DEL PATRIMONIO AUTÓNOMO PA FINDETER PAF Y CONSTRUCTORA SINATEL LTDA., IDENTIFICADA CON NIT. 830.085.683-6.

PARÁGRAFO TERCERO: El desarrollo y ejecución del presente contrato se encuentra sometido a lo dispuesto en los Términos de referencia de la Convocatoria PAF-ICBF-O-028-2018, sus anexos técnicos y los documentos que soporten los requerimientos y estudios previos de la citada, todo lo cual se encuentra relacionado y hace parte integral del presente contrato.

CLÁUSULA TERCERA. - PLAZO DE EJECUCIÓN: El plazo de ejecución total del contrato es de **CINCO (5) MESES Y QUINCE (15) DIAS CALENDARIO**, el cual corresponde a la sumatoria de los plazos individuales de cada una de las etapas. Para efectos de la contabilización del plazo total del contrato se tendrá en cuenta el periodo de tiempo transcurrido entre la suscripción del acta de inicio y de terminación de cada una de las etapas. Cada etapa contará con plazos individuales. En todo caso, para determinar el plazo total del contrato se tendrá en cuenta la fecha de terminación de la última etapa. Los plazos del contrato serán discriminados como se presenta a continuación:

DESCRIPCIÓN DE LAS ETAPAS	PLAZO DE EJECUCIÓN	PLAZO TOTAL
ETAPA 1: Diagnóstico, Estudios y Diseños.	Un (1) mes y Quince (15) días calendario *	Cinco (5) meses y quince (15) días calendario
ETAPA 2: Construcción de la obra.	Cuatro (4) meses*	

PARÁGRAFO PRIMERO: *El plazo de cada una de las etapas está determinado y delimitado con la suscripción de un acta de inicio y de terminación, para el proyecto. El plazo de ejecución de cada etapa, se contabilizará a partir de la firma de la correspondiente del acta de inicio del proyecto.

Los plazos se han determinado de acuerdo al tiempo requerido para cada actividad.

El acta de inicio del contrato de ejecución del proyecto deberá firmarse simultáneamente con el acta de inicio del contrato de interventoría.

El CONTRATISTA deberá suscribir un acta de inicio para cada una de las etapas de manera simultánea con el acta de inicio del contratista de interventoría. De igual forma se deberá suscribir un acta de terminación para cada una de las etapas.

PARÁGRAFO SEGUNDO: Durante el tiempo establecido entre la terminación del plazo de cada Etapa y la suscripción del Acta de Inicio de la siguiente Etapa, **LA CONTRATANTE** no reconocerá valor adicional al establecido y efectivamente ejecutado para cada Etapa .

CLÁUSULA CUARTA. - VALOR DEL CONTRATO: El valor del presente contrato es por la suma de **MIL DOSCIENTOS CINCUENTA Y CINCO MILLONES SEISCIENTOS SESENTA Y UN MIL OCHOCIENTOS PESOS (\$1.255.661.800) M/CTE.** incluido el valor del IVA, costos, gastos, impuestos, tasas y demás contribuciones a que hubiere lugar para la celebración, legalización, ejecución y liquidación del contrato, de acuerdo con la oferta económica presentada por EL CONTRATISTA y la recomendación de adjudicación dentro de la Convocatoria No. **PAF-ICBF-O-028-2018.**

Elaboró: Carlos Alberto Osorio Beltrán
Aprobó: Ronal Alexis Prada Mancilla

Página 6 de 50

{fiduprevisora)

siempre.

CONTRATO DE OBRA No. 68573-051-2018 (PAF-ICBF-O-028-2018) SUSCRITO ENTRE FIDUCIARIA LA PREVISORA S.A. ADMINISTRADORA VOCERA DEL PATRIMONIO AUTÓNOMO PA FINDETER PAF Y CONSTRUCTORA SINATEL LTDA., IDENTIFICADA CON NIT. 830.085.683-6.

PARÁGRAFO PRIMERO: El valor de la **ETAPA I** es por la suma de **OCHENTA Y CUATRO MILLONES CUATROCIENTOS NOVENTA MIL PESOS M/CTE (\$84.490.000,00)**, incluido el valor del IVA, costos, gastos, impuestos, tasas y demás contribuciones a que hubiere lugar.

PARÁGRAFO SEGUNDO: El valor de la **ETAPA II** asciende a la suma de **MIL CIENTO SETENTA Y UN MILLONES CIENTO SETENTA Y UN MIL OCHOCIENTOS PESOS M/CTE (\$1.171.171.800,00)**, incluido el valor del IVA, costos, gastos, impuestos, tasas y demás contribuciones a que hubiere lugar

CLÁUSULA QUINTA. - FORMA DE PAGO: EL PATRIMONIO AUTÓNOMO DERIVADO- PA FINDETER (PAF) – 1743 ICBF, pagará a EL CONTRATISTA el valor por el cual le fue adjudicado el contrato, de acuerdo con la siguiente forma de pago, para cada etapa del proyecto así:

ETAPA 1: DIAGNÓSTICO, ESTUDIOS Y DISEÑOS.

- a) EL PATRIMONIO AUTÓNOMO DERIVADO DENOMINADO PA FINDETER (PAF) – 1743 ICBF pagará el noventa por ciento (90%) del valor total de la Etapa 1 de cada proyecto, una vez se cuente con el recibo a satisfacción y aprobación por parte de la Interventoría, de la totalidad de los estudios y diseños integrales (planos de construcción, levantamiento topográfico, estudio de suelos, proyecto arquitectónico, memorias de cálculo de los estudios y diseños técnicos, especificaciones técnicas de construcción, procedimientos constructivos, presupuesto, etc.), junto a la radicación en debida forma de la solicitud de la licencia de construcción y los demás permisos requeridos con los respectivos soportes ante las entidades respectivas, en caso de que aplique.
- b) El saldo correspondiente al diez (10%) por ciento de la Etapa 1 de cada proyecto, se pagará previo el cumplimiento de los siguientes requisitos:
1. Suscripción del acta de terminación de la Etapa 1 del proyecto.
 2. Suscripción del acta de entrega y recibo a satisfacción por parte de la Interventoría de la Etapa 1 del proyecto, incluida la licencia de construcción y demás permisos requeridos (si aplica).

NOTA 1: Una vez se obtenga el acta de entrega y recibo a satisfacción por parte de la Interventoría de la Etapa 1 de cada proyecto, incluidas la licencia de construcción y demás permisos requeridos (si aplica), se podrá dar inicio a la ejecución de la Etapa 2 correspondiente.

NOTA 2: Se deben tramitar pagos por cada proyecto por separado

ETAPA 2: CONSTRUCCIÓN DE LA OBRA. - EL PATRIMONIO AUTÓNOMO DERIVADO DENOMINADO PA FINDETER (PAF) – 1743 ICBF pagará al contratista de Obra el valor de la Etapa 2 de cada proyecto, así:

- a) Pagos parciales de acuerdo con actas mensuales de recibo parcial de obra ejecutada, los cuales deberán contar con el visto bueno de la interventoría, e informe técnico de avance de obra mensual, que se pagarán dentro de los **QUINCE (15) DÍAS CALENDARIO** siguientes a radicación de la respectiva factura y con el cumplimiento de los requisitos indicados.

Elaboró: Carlos Alberto Osorio Beltrán
Aprobó: Ronal Alexis Prada Mancilla

Página 7 de 50

{fiduprevisora)

siempre.

CONTRATO DE OBRA No. 68573-051-2018 (PAF-ICBF-O-028-2018) SUSCRITO ENTRE FIDUCIARIA LA PREVISORA S.A. ADMINISTRADORA VOCERA DEL PATRIMONIO AUTÓNOMO PA FINDETER PAF Y CONSTRUCTORA SINATEL LTDA., IDENTIFICADA CON NIT. 830.085.683-6.

NOTA 1: De cada uno de estos pagos de la Etapa 2, se efectuará una retención en garantía del diez por ciento (10%), la cual se devolverá al Contratista de obra, una vez cumplidos los siguientes requisitos:

- i. Entrega de los documentos detallados en la fase de entrega de obras, señalados en los Términos de Referencia a la interventoría y al contratante.
- ii. Acta de Entrega y Recibo a satisfacción de la obra por parte de la interventoría
- iii. Aprobación de las garantías correspondientes, señaladas en el numeral de GARANTÍAS del presente documento.

El reintegro del diez por ciento (10%) por concepto de la Retención en Garantía, se realizará previa suscripción del acta de liquidación del contrato, por todas las partes en ella intervinientes.

NOTA 2: Los suministros, accesorios, equipos y demás materiales, solo se pagarán, cuando se encuentren debidamente instalados, probados y recibidos a satisfacción por parte de la interventoría.

NOTA 3: Se deben tramitar pagos por cada proyecto por separado

PARÁGRAFO PRIMERO: El método para la determinación del valor de la Etapa 1 es por **PRECIO GLOBAL FIJO SIN FÓRMULA DE AJUSTE**. En consecuencia, el precio previsto en el numeral 3.1.1, incluye todos los gastos, directos e indirectos, derivados de la celebración, ejecución y liquidación del contrato. Por tanto, en el valor pactado se entienden incluidos, entre otros, los gastos de administración, salarios, prestaciones sociales e indemnizaciones del personal, incrementos salariales y prestacionales; desplazamientos, transporte, alojamiento y alimentación del equipo de trabajo mínimo del Contratista; desplazamiento, transporte y toda clase de equipos necesarios; honorarios y asesorías en actividades relacionadas con la ejecución de la Etapa 1; computadores, licencias de utilización de software; la totalidad de tributos originados por la celebración, ejecución y liquidación del contrato; las deducciones a que haya lugar; la remuneración para el Contratista, imprevistos y en general, todos los costos en los que deba incurrir el Contratista para el cabal cumplimiento de ejecución del contrato. La Contratante no reconocerá, por consiguiente, ningún reajuste realizado por el Contratista en relación con los costos, gastos o actividades adicionales que aquel requería para la ejecución de estas etapas y que fueron previsibles al momento de la presentación de la oferta.

El método para la determinación del valor de la Etapa 2 es por **PRECIOS UNITARIOS A PARTIR DE LISTA DE PRECIOS FIJOS** entregada por FINDETER, sobre la cual se realizará el descuento a cada uno de los ítems relacionados en dicha lista, con base al porcentaje de descuento ofertado sobre el costo total del contrato. En consecuencia, el valor definitivo del contrato para la Etapa 2 será la suma de los resultados que se obtengan al multiplicar las cantidades ejecutadas por el Contratista de ejecución de los proyectos y entregadas a la Contratante a su entera satisfacción, por los valores o precios unitarios fijos pactados para el respectivo ítem según la LISTA DE PRECIOS FIJOS aportada por FINDETER, afectada por el porcentaje de descuento ofertado sobre el costo total del contrato. El Contratista no podrá superar en su ejecución el presupuesto asignado por la entidad.

Elaboró: Carlos Alberto Osorio Beltrán
Aprobó: Ronal Alexis Prada Mancilla

Página 8 de 50

Amo

✓

{fiduprevisora)

siempre.

CONTRATO DE OBRA No. 68573-051-2018 (PAF-ICBF-O-028-2018) SUSCRITO ENTRE FIDUCIARIA LA PREVISORA S.A. ADMINISTRADORA VOCERA DEL PATRIMONIO AUTÓNOMO PA FINDETER PAF Y CONSTRUCTORA SINATEL LTDA., IDENTIFICADA CON NIT. 830.085.683-6.

PARAGRAFO SEGUNDO: Para cada uno de los pagos se requiere la presentación de la factura correspondiente ante la **FIDUCIARIA LA PREVISORA S.A.** de acuerdo al procedimiento indicado en el Manual Operativo aplicable. **EL CONTRATISTA** aportará todos los soportes exigidos y adelantará las acciones necesarias para cumplir los requisitos que señale el Manual Operativo aplicable, en materia de pagos y desembolsos.

PARÁGRAFO TERCERO. Para todos los pagos del presente contrato, deberá acreditar que se encuentra al día en el pago de aportes parafiscales relativos al Sistema de Seguridad Social Integral, así como los propios al Servicio Nacional de Aprendizaje - SENA, Instituto Colombiano de Bienestar Familiar - ICBF y las Cajas de Compensación Familiar, cuando corresponda, o certificación del pago de los aportes de Pensión, Riesgos Laborales y de Caja de Compensación Familiar, de todo el personal vinculado directamente a la ejecución del proyecto, incluido el personal independiente que preste sus servicios para la ejecución de cada Etapa. Así mismo el **CONTRATISTA** deberá cumplir los demás requisitos establecidos para pago en el Manual Operativo del Patrimonio Autónomo

De igual manera, deberá presentar paz y salvo por concepto de pago de salarios de todo el personal vinculado directamente a la ejecución de cada etapa, así como del personal independiente y proveedores que presten sus servicios y/o suministros para la ejecución de la misma.

PARÁGRAFO CUARTO: El CONTRATANTE efectuará, sobre cada factura, las retenciones que por ley deba hacer, y las deducciones o descuentos a que haya lugar. **EL CONTRATISTA** se compromete a tramitar las exenciones existentes en el ordenamiento jurídico que le sean aplicables, y se encuentren contempladas en el Estatuto Tributario y demás normas especiales aplicables.

PARÁGRAFO QUINTO: Los pagos parciales no implican el recibo o aprobación definitiva de las actividades ejecutadas, productos entregados y, por consiguiente, no eximen a **EL CONTRATISTA** de su responsabilidad en cuanto a la calidad de los mismos, de otra obligación contractual o de responsabilidad civil.

PARÁGRAFO SEXTO: PAGOS A CARGO DEL CONTRATISTA. EL CONTRATISTA DE OBRA debe responder por el pago de todos los impuestos, tasas, gravámenes y contribuciones establecidas por las diferentes autoridades nacionales, departamentales o municipales y dentro de estos mismos niveles territoriales, las contribuciones, tasas, derechos, tarifas, y multas establecidos por las diferentes autoridades ambientales, que afecten la celebración, ejecución y liquidación del contrato y las actividades que de él se deriven. Estos pagos deben soportarse con las certificaciones correspondientes.

PARÁGRAFO SÉPTIMO. En el desarrollo de sus obligaciones **EL CONTRATISTA** mantendrá indemne a la **FIDUCIARIA LA PREVISORA S.A., y FINANCIERA DE DESARROLLO TERRITORIAL - FINDETER S.A,** en todo lo relacionado con las obligaciones tributarias derivadas del mismo.

CLÁUSULA SEXTA.- OBLIGACIONES GENERALES DEL CONTRATISTA: El CONTRATISTA se compromete a cumplir todas las obligaciones que se estén establecidas o se deriven del clausulado del **CONTRATO**, de los estudios y documentos del proyecto, de los Términos de Referencia, del "Esquema de Ejecución", de su propuesta y aquellas que por su naturaleza y esencia se consideren imprescindibles para la correcta

Elaboró: Carlos Alberto Osorio Beltrán
Aprobó: Ronal Alexis Prada Mancllla

Página 9 de 50

Am
✓

{fiduprevisora)

siempre.

CONTRATO DE OBRA No. 68573-051-2018 (PAF-ICBF-O-028-2018) SUSCRITO ENTRE FIDUCIARIA LA PREVISORA S.A. ADMINISTRADORA VOCERA DEL PATRIMONIO AUTÓNOMO PA FINDETER PAF Y CONSTRUCTORA SINATEL LTDA., IDENTIFICADA CON NIT. 830.085.683-6.

ejecución del presente contrato, en los términos previstos en los artículos 863 y 871 del Código de Comercio y 1603 del Código Civil. Así mismo, se consideran obligaciones generales del CONTRATISTA las siguientes:

1. Acatar la Constitución, la Ley, los principios de la función administrativa y los principios de la gestión fiscal consagrados en el artículo 209 y 267 de la Constitución Política, el Manual Operativo vigente del Contrato de Fiducia Mercantil, y demás normas concordantes y reglamentarias, así como las norma sismo resistente colombiana NSR10
2. Cumplir el objeto del contrato, ejecutando y entregando las obras contratadas de acuerdo con los criterios de calidad exigible y especificaciones mínimas de construcción que hacen parte de los entregables de la Etapa 1, con sujeción al presupuesto estipulado y dentro del plazo establecido.
3. Cumplir con las condiciones técnicas, jurídicas, económicas, financieras y comerciales exigidas en la Convocatoria y consignadas en la propuesta, así como en la norma Sismo Resistente Colombiana NSR-10.
4. Rendir y elaborar los informes, conceptos, estudios y demás trabajos que se le soliciten en desarrollo del CONTRATO
5. Acatar las instrucciones que durante el desarrollo del CONTRATO se le impartan por parte de la INTERVENTORÍA y de LA CONTRATANTE y suscribir las actas que en desarrollo del CONTRATO sean indispensables y todas aquellas que tengan la justificación técnica, jurídica o administrativa necesaria
6. Obrar con lealtad y buena fe en las distintas etapas pre contractuales, y contractuales, evitando dilaciones o cualquier otra situación que obstruya la normal ejecución del CONTRATO.
7. No acceder a peticiones o amenazas de quienes actúen por fuera de la ley con el fin de hacer u omitir algún hecho.
8. Mantener la reserva profesional sobre la información que le sea suministrada para el desarrollo del objeto del CONTRATO.
9. Radicar las facturas de cobro por los productos o trabajos ejecutados de acuerdo con los procedimientos señalados en el Manual Operativo del Patrimonio Autónomo.
10. Constituir las garantías respectivas del CONTRATO y mantenerlas vigentes en los términos establecidos. Las garantías deberán presentarse como requisito para la suscripción del acta de inicio del contrato.
11. Constituir a su costa y a nombre de quien la entidad competente indique, las pólizas requeridas para la ejecución de cruces viales, férreos, de cuerpos de agua y demás requeridos dentro del alcance del CONTRATO.
12. Cumplir con las disposiciones legales y reglamentarias referentes al medio ambiente, urbanismo, seguridad industrial e higiene que para el efecto disponga la Corporación Autónoma Regional, el Departamento y/o Municipio según corresponda.
13. Instalar y disponer del equipo necesario para la ejecución del CONTRATO, desde el momento en que el INTERVENTOR lo disponga.
14. Ejecutar los trabajos de tal forma que los procedimientos aplicados sean compatibles no sólo con los requerimientos técnicos necesarios sino con las disposiciones legales, las normas especiales para la gestión y obtención de las autorizaciones y permisos específicos requeridos para el uso y aprovechamiento de los recursos naturales. La no observancia a los preceptos anteriores será de responsabilidad del CONTRATISTA, y el INTERVENTOR por esta causa podrá ordenar la modificación de los procedimientos o la suspensión de los trabajos.

Elaboró: Carlos Alberto Osorio Beltrán
Aprobó: Ronal Alexis Prada Mancilla

Página 10 de 50

Mo
y

{fiduprevisora)

siempre.

CONTRATO DE OBRA No. 68573-051-2018 (PAF-ICBF-O-028-2018) SUSCRITO ENTRE FIDUCIARIA LA PREVISORA S.A. ADMINISTRADORA VOCERA DEL PATRIMONIO AUTÓNOMO PA FINDETER PAF Y CONSTRUCTORA SINATEL LTDA., IDENTIFICADA CON NIT. 830.085.683-6.

15. Garantizar a la CONTRATANTE que cumplirá a cabalidad con los requerimientos ambientales legales vigentes, reglamentarios y contractuales, y que no generará daño o perjuicio al ENTE TERRITORIAL, al ICBF o a terceros por esta causa, por lo tanto, las sanciones que por este concepto imponga la Autoridad Ambiental se pagarán directamente por EL CONTRATISTA, quien, mediante el presente documento, autoriza que le sea compensado del saldo insoluto del valor del contrato.
16. Cumplir con todas las disposiciones que sobre seguridad social haya emitido el Ministerio de Trabajo así como las normas vigentes del ENTE TERRITORIAL. Deberá tener especial cuidado para salvaguardar la integridad física todas las personas a su cargo que desarrollen actividades en cumplimiento de cualquiera de las obligaciones establecidas en el presente contrato y de la comunidad directa e indirectamente afectada; y deberá adjuntar a cada acta de obra un informe al respecto. Cuando la INTERVENTORÍA establezca que existe incumplimiento en este aspecto por parte del CONTRATISTA informará, en primera instancia a la CONTRATANTE para efecto de las sanciones previstas por incumplimiento.
17. Cumplir con todas las disposiciones vigentes en el país, sobre seguridad industrial y el sistema de gestión de la seguridad y Salud en el Trabajo SG-SST.
18. Responder por el pago de los impuestos que cause la legalización, ejecución y liquidación del CONTRATO.
19. Responder por todo daño que se cause a bienes, al personal que se vincule y a terceros en la ejecución del CONTRATO.
20. Presentar el personal mínimo exigido para la ejecución del contrato, de acuerdo a lo establecido en el numeral 4.1 de los Estudios Previos, para cada una de las etapas de cada proyecto.
21. Asumir el valor adicional del CONTRATO DE INTERVENTORÍA cuando la mayor permanencia sea imputable al CONTRATISTA DE OBRA.
22. Utilizar la información entregada por FINDETER y/o PATRIMONIO AUTÓNOMO DERIVADO DENOMINADO PA FINDETER (PAF) – 1743 ICBF y el Instituto Colombiano del Bienestar Familiar - ICBF estrictamente para los proyectos asignados en desarrollo del presente contrato y no hacer uso de ella en otros proyectos ni permitir su copia a terceros.
23. Estructurar y mantener el equipo de trabajo propuesto por el término de ejecución del contrato y disponer de los medios físicos y administrativos que permitan cumplir con las obligaciones contractuales, entre los que se cuenta una sede en Bogotá.
24. Participar a través del representante legal y/o Director del Proyecto en el comité de seguimiento o comités de obra a los cuales podrá asistir un representante del Municipio, FINDETER, ICBF, y demás entidades involucradas en el desarrollo del Proyecto.
25. Asumir la responsabilidad de todas las actividades relativas a la ejecución de las obligaciones establecidas en este contrato.
26. Participar y apoyar al PATRIMONIO AUTÓNOMO DERIVADO DENOMINADO PA FINDETER (PAF) – 1743 ICBF y/o FINDETER, y al ICBF en todas las reuniones a las que éste lo convoque relacionadas con la ejecución del contrato.
27. Disponer de los medios necesarios para el mantenimiento, cuidado y custodia de la documentación objeto del presente contrato.
28. Colaborar con PATRIMONIO AUTÓNOMO DERIVADO DENOMINADO PA FINDETER (PAF) – 1743 ICBF y/o FINDETER, y al ICBF en el suministro y respuesta de la información correspondiente ante cualquier requerimiento de los organismos de control del Estado Colombiano en relación con la ejecución, desarrollo o implementación del contrato objeto del presente documento.

Elaboró: Carlos Alberto Osorio Beltrán
Aprobó: Ronal Alexis Prada Mancilla

Página 11 de 50

✓

{fiduprevisora)

siempre.

CONTRATO DE OBRA No. 68573-051-2018 (PAF-ICBF-O-028-2018) SUSCRITO ENTRE FIDUCIARIA LA PREVISORA S.A. ADMINISTRADORA VOCERA DEL PATRIMONIO AUTÓNOMO PA FINDETER PAF Y CONSTRUCTORA SINATEL LTDA., IDENTIFICADA CON NIT. 830.085.683-6.

29. Utilizar la imagen de FINDETER y/o PATRIMONIO AUTÓNOMO DERIVADO DENOMINADO PA FINDETER (PAF) – 1743 ICBF y del ICBF, de acuerdo con los lineamientos establecidos por éstos. Salvo autorización expresa y escrita de las partes ningún funcionario, podrá utilizar el nombre, emblema o sello oficial de la otra parte para fines publicitarios o de cualquier otra índole.
30. Entregar al PATRIMONIO AUTÓNOMO DERIVADO DENOMINADO PA FINDETER (PAF) – 1743 ICBF toda la información y los documentos recopilados en desarrollo de la ejecución del contrato, al finalizar el plazo del mismo, de conformidad con las normas y disposiciones vigentes
31. Velar porque LA CONTRATANTE y/o FINDETER, se mantenga indemne de cualquier reclamación de terceras personas, subcontratistas, proveedores y demás servicios que de forma indirecta hayan sido requeridas para la ejecución del contrato.
32. Solventar a su costa las reclamaciones que en su caso le resulten por daños o perjuicios a propiedades o terceras personas derivadas de la ejecución del contrato por acciones u omisiones imputables al contratista, sus dependientes subordinados o subcontratistas.
33. Presentar un informe final de ejecución que dé cuenta de las actividades técnicas, administrativas, financieras realizadas en desarrollo del contrato.
34. Mantener durante la ejecución del proyecto el Personal Mínimo Requerido en los Términos de Referencia; por cada profesional o técnico propuesto que no cumpla con los mínimos requeridos o que no esté laborando, se descontará a manera de sanción de los pagos pendientes la suma de veinte (20) salarios mínimos diarios legales vigentes (SMLV) por cada día calendario que no se tenga el Personal Mínimo Requerido, previo requerimiento que sobre el particular efectuó el Interventor. Realizados máximo tres (3) requerimientos al CONTRATISTA, el Interventor solicitará al PATRIMONIO AUTONOMO el inicio de un proceso de incumplimiento parcial del contrato.
35. Las demás que por ley, los Términos de Referencia, del CONTRATO correspondan o sean necesarias para el cabal cumplimiento del mismo.
36. Dar estricto cumplimiento al Plan de Gestión Social, el cual hace parte integral de los términos de referencia y del contrato - Anexo 4, cuidando que la información que se socialice y las actividades que se ejecuten no estén limitadas por algún acuerdo de confidencialidad y reserva, y estará en cabeza del contratante definir tal condición.
37. Realizar toma aérea periódica del avance presentado en la ejecución de la Etapa 2, cuando el área intervenida del proyecto lo permita.

CLÁUSULA SÉPTIMA. OBLIGACIONES PARTICULARES DEL CONTRATISTA: El CONTRATISTA se compromete de manera particular a cumplir con las siguientes obligaciones:

I. OBLIGACIONES DE CARÁCTER FINANCIERO:

1. Verificar junto con el interventor y/o supervisor, el flujo de inversión del contrato, para lo cual deberá suscribirse el acta respectiva, de manera mensual.
2. Realizar mensualmente un análisis del avance financiero del contrato con los debidos soportes, a fin de prever, con la suficiente anticipación, eventuales necesidades de modificaciones o medidas que EL PATRIMONIO AUTÓNOMO DERIVADO DENOMINADO PA FINDETER (PAF) – 1743 ICBF o el contratista deban tomar para asegurar el flujo de fondos del contrato
3. Asumir el pago de impuestos, tasas, contribuciones, gravámenes, aportes y servicios de cualquier género que establezcan las leyes colombianas, departamentales y municipales donde se

Elaboró: Carlos Alberto Osorio Beltrán
Aprobó: Ronal Alexis Prada Mancilla

Página 12 de 50

hno
v

(fiduprevisora)

siempre.

CONTRATO DE OBRA No. 68573-051-2018 (PAF-ICBF-O-028-2018) SUSCRITO ENTRE FIDUCIARIA LA PREVISORA S.A. ADMINISTRADORA VOCERA DEL PATRIMONIO AUTÓNOMO PA FINDETER PAF Y CONSTRUCTORA SINATEL LTDA., IDENTIFICADA CON NIT. 830.085.683-6.

desarrolle CONTRATO, así como las erogaciones necesarias para la ejecución del mismo. Es entendido que todos estos gastos han sido estimados por el CONTRATISTA al momento de la presentación de su propuesta económica. Asumir los riesgos establecidos en la matriz de riesgos establecida para el proceso.

4. Acatar las indicaciones del Interventor durante el desarrollo del contrato y de manera general obrar con lealtad y buena fe en las distintas etapas contractuales.
5. Radicar las facturas correspondientes a las actas de estudios y diseños y de recibo parcial de obra. Para adelantar el trámite y aprobación de las facturas, deberá presentar a la INTERVENTORÍA, el informe y/o productos que corresponda, así como de los comprobantes de afiliación y pago de los aportes al Sistema General de Seguridad Social Integral (pensiones, salud y riesgos profesionales) y parafiscales del personal destinado a la ejecución del CONTRATO
6. Suscribir el Acta de liquidación del contrato

II. OBLIGACIONES RELACIONADAS CON EL PERSONAL REQUERIDO PARA LA EJECUCIÓN DEL CONTRATO.

1. Vincular a la ejecución de la obra, como mínimo en un Sesenta por ciento (60%) del personal de obra no calificado de la región, preferiblemente habitantes de la zona CON EL PERSONAL REQUERIDO PARA LA EJECUCIÓN DEL CONTRATO beneficiaria del proyecto. En caso de no contar con la disponibilidad del personal requerido en la zona beneficiaria, se podrá llevar a cabo su contratación con habitantes de las zonas aledañas al proyecto.
2. Presentar previa suscripción del contrato, previo aval del interventor, el personal mínimo profesional y técnico exigido para la ejecución del contrato en cada una de sus etapas el contenido en el presente documento y de acuerdo con la metodología para cumplir cabalmente el contrato, el cual no fue susceptible de ponderación. El contratista se compromete a suministrar el personal mínimo exigido así como el que adicionalmente se requiera para dar cabal cumplimiento al objeto del contrato sin que ello represente valor adicional alguno AL PATRIMONIO AUTÓNOMO DERIVADO DENOMINADO PA FINDETER (PAF) – 1743 ICBF, de lo cual se entenderá incluido su costo en la propuesta económica que presente el interesado. En ningún caso podrá presentar equipo de trabajo que se encuentre comprometido hasta el 100% de tiempo de dedicación en contratos en ejecución con FINDETER Y/O EL PATRIMONIO AUTÓNOMO DERIVADO DENOMINADO PA FINDETER (PAF) – 1743 ICBF u otras entidades. El personal debe ser el mismo hasta su finalización. Si el CONTRATISTA requiere cambiar el profesional o personal propuesto, deberá solicitar por escrito al CONTRATANTE la sustitución de dicho profesional o personal, quien deberá tener un perfil igual o superior al que se retiró. La aceptación del nuevo profesional estará sujeta a la aprobación de INTERVENTORIA.
3. Contar con una oficina central que, entre otros aspectos, le preste soporte en asuntos de orden técnico, legal, administrativo, financiero y contable.
4. Mantener al frente de los estudios, diseños y ejecución de obra al Director del Proyecto y demás personal de especialistas aprobados por la INTERVENTORIA
5. Brindar al Director del proyecto autonomía para actuar en nombre del CONTRATISTA y para decidir con el Interventor cualquier asunto de orden técnico o administrativo en desarrollo

Elaboró: Carlos Alberto Osorio Beltrán
Aprobó: Ronal Alexís Prada Mancilla

Página 13 de 50

90

El presente documento es una copia de un documento original que se encuentra en el archivo de gestión de documentos de la entidad contratante. El presente documento es una copia de un documento original que se encuentra en el archivo de gestión de documentos de la entidad contratante. El presente documento es una copia de un documento original que se encuentra en el archivo de gestión de documentos de la entidad contratante.

Bogotá D.C. Calle 22 No. 10-03 | PBX (57 1) 591 5111
Barranquilla (57 5) 356 2733 | Cartagena (57 5) 050 1796
Manizales (57 4) 873 5111 | Medellín (57 2) 365 4559 | Cali (57 2) 447 7090

Fiduprevisora S.A. NIT 860.325.028-5
Quindío, Reclamos y Sugencias: 018000 019015
servicioalcliente@fiduprevisora.com.co
www.fiduprevisora.com.co

MINHACIENDA

TODOS POR UN
NUEVO PAÍS
PAZ EQUIDAD EDUCACIÓN

{fiduprevisora)

siempre.

CONTRATO DE OBRA No. 68573-051-2018 (PAF-ICBF-O-028-2018) SUSCRITO ENTRE FIDUCIARIA LA PREVISORA S.A. ADMINISTRADORA VOCERA DEL PATRIMONIO AUTÓNOMO PA FINDETER PAF Y CONSTRUCTORA SINATEL LTDA., IDENTIFICADA CON NIT. 830.085.683-6.

del Contrato, siempre que sus decisiones no impliquen modificaciones en las condiciones contractuales.

6. Garantizar que todos los profesionales a quienes se les asignen labores en desarrollo del contrato cuenten con matrícula o tarjeta profesional vigente, para el personal que aplique según las normas Colombianas.
7. Dar cumplimiento a sus obligaciones frente al sistema de seguridad social integral y parafiscales, para lo cual deberá realizar los aportes a que se refiere el artículo 50 de la ley 789 de 2002 y el artículo 23 de la Ley 1150 de 2007, en lo relacionado con los sistemas de salud, riesgos profesionales, pensiones y aportes a las cajas de compensación familiar, SENA e ICBF, cuando haya lugar a ello, de conformidad con las normas y reglamentos que rigen la materia.
8. Asumir el pago de salarios, prestaciones e indemnizaciones de carácter laboral del personal que contrate para la ejecución del contrato, lo mismo que el pago de honorarios, los impuestos, gravámenes, aportes y servicios de cualquier género que establezcan las leyes colombianas y demás erogaciones necesarias para la ejecución del contrato. Es entendido que todos estos gastos han sido estimados por el contratista al momento de la presentación de la carta de presentación de la propuesta, quedando claro que no existe ningún tipo de vínculo laboral del personal del CONTRATISTA con LA CONTRATANTE.
9. Observar el desempeño del personal vinculado al proyecto, exigiéndole una dirección competente, el cumplimiento de normas de seguridad industrial y de tipo ambiental.
10. Emplear personal técnico y/o profesional, según corresponda, en cada proyecto de conformidad con lo establecido en el pliego de condiciones y en el contrato respectivo, garantizando que se encuentra en óptimas condiciones físicas y mentales para el desarrollo de las actividades asignadas.
11. Responder por haber ocultado al contratar inhabilidades e incompatibilidades o prohibiciones o por haber suministrado información falsa.
12. Contemplar en su propuesta económica dentro de sus costos administrativos, el valor correspondiente a elementos de seguridad industrial y la dotación de su personal. LA CONTRATANTE no hará reconocimiento adicional, ni por separado por tales fines y será causal de aplicación de multas y sanciones el incumplimiento en el suministro de los elementos de seguridad industrial.
13. Presentar, antes de iniciar cualquier actividad, las respectivas afiliaciones a una ARL y/o soportes de pago al sistema de seguridad social de su personal antes de la autorización de inicio de los trabajos por parte de la interventoría.
14. Presentar mensualmente al interventor, según sea el caso, las respectivas afiliaciones y/o soportes de pago al sistema de seguridad social integral y ARL de su personal.

III. OBLIGACIONES PREVIAS A LA SUSCRIPCIÓN DEL ACTA DE INICIO GLOBAL: Para el inicio del contrato, el CONTRATISTA DE EJECUCIÓN DEL PROYECTO, y la INTERVENTORÍA, deben suscribir el acta correspondiente, la cual deberá contener entre otros aspectos los siguientes:

- a. Lugar y fecha de suscripción del acta.
- b. Nombre e identificación completa de los intervinientes.
- c. Plazo.

Elaboró: Carlos Alberto Osorio Beltrán
Aprobó: Ronal Alexis Prada Mancilla

Página 14 de 50

N

{fiduprevisora)

siempre.

CONTRATO DE OBRA No. 68573-051-2018 (PAF-ICBF-O-028-2018) SUSCRITO ENTRE FIDUCIARIA LA PREVISORA S.A. ADMINISTRADORA VOCERA DEL PATRIMONIO AUTÓNOMO PA FINDETER PAF Y CONSTRUCTORA SINATEL LTDA., IDENTIFICADA CON NIT. 830.085.683-6.

- d. Fecha de Terminación.
- e. Valor.
- f. Información del CONTRATISTA DE EJECUCIÓN DEL PROYECTO e INTERVENTOR

Dentro de los CINCO (5) días siguientes a la suscripción del Contrato, previo a la suscripción del Acta de Inicio del Contrato, el Interventor verificará el cumplimiento, entre otros, de los siguientes requisitos:

a. Programas detallados para la ejecución de los estudios, diseños y obra (Diagrama de Gantt): Los programas detallados para la ejecución del proyecto, deberán ser elaborados hasta el nivel de subtítulos, teniendo en cuenta la información presentada en la oferta, utilizando un software tipo Project, o similar, en un diagrama de barras discriminado por semanas. Los programas se sujetarán, en todo caso, al plazo de ejecución del objeto contractual, contados a partir de la fecha de suscripción del acta de iniciación y serán, como mínimo:

- o Secuencia y duración de cada una de las actividades (capítulos y subcapítulos) indicadas en el formato de cantidades de la oferta económica. Indicando duración responsable, recursos físicos y método de seguimiento y monitoreo a la programación.
- o Indicación de inicio y final de cada una de las actividades.
- o La indicación de la duración de la ejecución del proyecto objeto del presente proceso de selección.
- o Ruta crítica.

Esta programación aplica para las etapas 1 y 2, y deberá detallarse de manera indicativa, sin definir fechas de inicio y terminación; no obstante deberán especificarse los plazos de las actividades.

b. Aprobación del personal del CONTRATISTA para la ejecución del Contrato. EL INTERVENTOR verificará y aprobará el cumplimiento de los perfiles exigidos para los profesionales definidos en la oferta para la ejecución del contrato. Igualmente verificará los contratos de trabajo y/o los contratos de prestación de servicios suscritos entre el personal y el CONTRATISTA o uno de los integrantes del proponente plural. De igual forma verificará los soportes de la afiliación y pago de seguridad social integral vigente de todo el personal propuesto.

c. Programa detallado del recurso humano requerido para la ejecución de los trabajos. Deberá especificar la jornada de trabajo a utilizar en la ejecución de la obra, indicando días y horas laborales para cada una de las semanas. Requisito previo a la suscripción del acta de inicio de la etapa 2.

d. Flujo de inversión del contrato: EL CONTRATISTA deberá presentar el flujo de inversión del contrato, expresado en pesos conforme a la oferta económica. La presentación del flujo de inversión de los recursos del contrato deberá realizarse utilizando una hoja de cálculo de Excel o aplicación software tipo project o similar, por cada una de las actividades (capítulos y subcapítulos) contenidas en el Formato Oferta Económica, discriminadas por mes. Pms

Elaboró: Carlos Alberto Osorio Beltrán
Aprobó: Ronal Alexis Prada Mancilla

Página 15 de 50

✓

(fiduprevisora)

siempre.

CONTRATO DE OBRA No. 68573-051-2018 (PAF-ICBF-O-028-2018) SUSCRITO ENTRE FIDUCIARIA LA PREVISORA S.A. ADMINISTRADORA VOCERA DEL PATRIMONIO AUTÓNOMO PA FINDETER PAF Y CONSTRUCTORA SINATEL LTDA., IDENTIFICADA CON NIT. 830.085.683-6.

- e. Aprobación de garantías.** El INTERVENTOR revisará que los amparos correspondientes a las garantías, se hallen conforme lo exigido en los Términos de Referencia, para efectos de su presentación y aprobación por parte de la CONTRATANTE.
- f. Afiliación a la seguridad social integral.** Verificará los soportes de afiliación y pago de seguridad social integral vigente de todo el personal propuesto.
- g. Verificación del Formato de Estimación Propuesta Económica Detallada y Factor Multiplicador para la Etapa 1:** El interventor validará el Formato de Estimación Propuesta Económica Detallada y Factor Multiplicador y la consistencia de la propuesta económica con los estudios que sustentaron los estudios previos de la convocatoria.
- h. Verificación del Formato de Análisis Detallado del A.I.U para la Etapa 2:** El interventor validará el Formato de Análisis Detallado del A.I.U y la consistencia de la propuesta económica con los estudios que sustentaron los estudios previos de la convocatoria.
- i. Suscripción de un Acuerdo de Confidencialidad y Reserva,** cuando las condiciones del proyecto lo ameriten, donde las partes fijan formalmente y por escrito los términos y condiciones bajo las que las partes mantendrán la confidencialidad de la información suministrada por FINDETER y el ICBF y creada entre ellas.

Esto aplicará para aquellos proyectos enmarcados en el Sistema de Responsabilidad Penal para Adolescentes del ICBF. Los documentos que soportan la ejecución de dichos proyectos como planos, diseños, especificaciones, memorias de cálculo, etc., deben ser expedidos sólo cuando ésta Entidad lo considere pertinente; de esta manera sólo se mantendrán disponibles a solicitud de las partes contractuales o cuando las autoridades administrativas, judiciales o Entes de Control así lo soliciten.

Suscribir un acta de inicio de la Etapa 1 de manera simultánea a la suscripción del Acta de Inicio Global del Contrato. Así mismo, cada vez que se termine y reciba a satisfacción, por parte de la interventoría y EL PATRIMONIO AUTÓNOMO DERIVADO DENOMINADO PA FINDETER (PAF) – 1743 ICBF, el producto de cada etapa comprendida en el proyecto, se procederá a suscribir el acta de inicio de la etapa siguiente.

Terminada y recibida a satisfacción por la interventoría y EL PATRIMONIO AUTÓNOMO DERIVADO DENOMINADO PA FINDETER (PAF) – 1743 ICBF la Etapa de Estudios y Diseños (Etapa 1) y tramitadas y aprobadas las licencias y permisos correspondientes, EL CONTRATISTA deberá suscribir Acta de Inicio de la Obra (Etapa 2).

Durante el tiempo establecido entre la terminación del plazo de la etapa de entrega de Estudios y Diseños, y la suscripción del acta de inicio de la Etapa de Obra, no se cancelará ninguna suma o adicional al establecido en el valor del contrato.

Durante el lapso comprendido entre la entrega de los estudios y diseños por parte del Contratista y hasta la expedición de las licencias o permisos correspondientes, no se contabilizará ese tiempo como plazo del contrato.

Elaboró: Carlos Alberto Osorio Beltrán
Aprobó: Ronal Alexis Prada Mancilla

Página 16 de 50

Amo

2

{fiduprevisora)

siempre.

CONTRATO DE OBRA No. 68573-051-2018 (PAF-ICBF-O-028-2018) SUSCRITO ENTRE FIDUCIARIA LA PREVISORA S.A. ADMINISTRADORA VOCERA DEL PATRIMONIO AUTÓNOMO PA FINDETER PAF Y CONSTRUCTORA SINATEL LTDA., IDENTIFICADA CON NIT. 830.085.683-6.

Cumplidos los anteriores requisitos, la negativa por parte del CONTRATISTA a la suscripción del acta de inicio dará lugar a la efectividad de las cláusulas contractuales a que haya lugar.

Dentro de los cinco (5) días siguientes a la suscripción del acta de inicio de obra, el CONTRATISTA deberá ajustar las garantías del Contrato.

Si, por circunstancias imputables al CONTRATISTA o cuyo riesgo de concreción fue asumido por éste, resulta necesario la prórroga del plazo para la ejecución del contrato en cualquiera de sus etapas, y como consecuencia de ello debe adicionarse el valor del contrato de interventoría, EL PATRIMONIO AUTÓNOMO DERIVADO DENOMINADO PA FINDETER (PAF) – 1743 ICBF descontará dicho valor de las sumas que a EL CONTRATISTA se le adeuden; en caso tal de que no sea posible efectuar dicho descuento, EL PATRIMONIO AUTÓNOMO DERIVADO DENOMINADO PA FINDETER (PAF) – 1743 ICBF podrá reclamarlo judicialmente. De tal descuento se deberá dejar constancia en el documento de prórroga. Lo anterior, sin perjuicio de la exigibilidad o efectividad de la cláusula penal y/o de las acciones que pueda iniciar EL PATRIMONIO AUTÓNOMO DERIVADO DENOMINADO PA FINDETER (PAF) – 1743 ICBF para obtener la indemnización de los perjuicios adicionales que tales circunstancias le generen.

IV. OBLIGACIONES RELACIONADAS CON LOS DIAGNÓSTICOS, ESTUDIOS Y DISEÑOS:

1. Cumplir con todas las especificaciones técnicas requeridas por normativa vigente, en los casos que aplique.
2. Realizar los diagnósticos, diseños, planos, estudios técnicos y especificaciones de construcción únicamente para el desarrollo del objeto contractual, sin que por ello se entienda conferido algún derecho de propiedad intelectual. Su entrega, en ningún caso, se entenderá como cesión de derechos o licenciamiento.
3. Hacer entrega de un cronograma de actividades el cual debe contemplar las entregas parciales y finales de los diagnósticos y estudios y diseños a ejecutar.
4. Cumplir con toda la reglamentación vigente para la industria de la construcción de edificaciones y en especial con la Norma de Sismo Resistencia NSR-10, la Ley de Accesibilidad al Medio Físico – Ley 361 de 1997, con el fin de asegurar la adecuación funcional y ambiental del proyecto, en lo que resulte aplicable de acuerdo al objeto del contrato.
5. Realizar la validación de la totalidad de estudios técnicos y diseños entregados por FINDETER en los primeros quince días de ejecución del contrato, cuando aplique.
6. Hacer seguimiento y dar respuesta oportuna a las consultas y observaciones técnicas relacionadas con los proyectos. g. Realizar los ajustes solicitados a los proyectos técnicos cuando sea necesario.
7. EL CONTRATISTA deberá efectuar todos los trámites y gestiones necesarias los trámites y obtención de las licencias requeridas y permisos a que haya a lugar para ejecutar la obra, incluyendo cruce de vías, cierre temporal de vías, accesos a cada área, ingreso del personal, horarios de trabajo, excavaciones, o cualquier intervención del espacio público (cuando aplique).
8. Realizar todos los trámites necesarios para la radicación y aprobación del proyecto, con el fin de obtener la obtención y/o modificación de la licencia de construcción, actualización o

Elaboró: Carlos Alberto Osorio Beltrán
Aprobó: Ronal Alexis Prada Mancilla

Página 17 de 50

Mo

2

{fiduprevisora)

siempre.

CONTRATO DE OBRA No. 68573-051-2018 (PAF-ICBF-O-028-2018) SUSCRITO ENTRE FIDUCIARIA LA PREVISORA S.A. ADMINISTRADORA VOCERA DEL PATRIMONIO AUTÓNOMO PA FINDETER PAF Y CONSTRUCTORA SINATEL LTDA., IDENTIFICADA CON NIT. 830.085.683-6.

modificación de la licencia existente, y obtener los demás permisos necesarios para la ejecución del contrato, ante las entidades competentes, así como el suministro de los documentos exigidos o requeridos para éstas, para los casos en que aplique. Se aclara que los costos generados por los trámites, la producción, impresión, presentación y entrega de los documentos requeridos para la solicitud de la Licencia correrán por cuenta del CONTRATISTA y el pago de las expensas de dicha Licencia será a cargo del CONTRATISTA pero será un costo reembolsable. El CONTRATISTA adelantará bajo su total responsabilidad y dentro del plazo establecido en su cronograma de trabajo los trámites para obtener la licencia de construcción ante las entidades competentes.

9. Realizar las demás actividades relacionadas con los proyectos técnicos y que sean necesarias para la obtención de la licencia de construcción, otras licencias y permisos necesarios para la ejecución del contrato, en caso de que aplique, incluidos los análisis y ensayos de laboratorio necesarios.
10. De conformidad con el numeral 1 del Artículo 25 - Documentos adicionales para la licencia de construcción del Decreto 1469 de 2010, se deberán aportar copia de la memoria de los cálculos y planos estructurales, de las memorias de diseño de los elementos no estructurales y de estudios geotécnicos y de suelos que sirvan para determinar el cumplimiento en estos aspectos del Reglamento Colombiano de Construcción Sismorresistente - NSR - 10, y la norma que lo adicione, modifique o sustituya, firmados y rotulados por los profesionales facultados para este fin, quienes se harán responsables legalmente de los diseños y estudios, así como de la información contenida en ellos (en caso de que aplique).
11. Para las solicitudes de licencia clasificadas bajo las categorías I Baja Complejidad y II Media Complejidad de que trata el artículo 18 del Decreto 1469 de 2010, únicamente se acompañará copia de los planos estructurales del proyecto firmados y rotulados por el profesional que los elaboró (en caso de que aplique).
12. Entregar los diagnósticos, estudios y diseños completos, de forma tal que puedan ser utilizados posteriormente como insumo para los procesos de contratación de obras e interventorías respectivas.
13. Entregar a la interventoría, antes del vencimiento del plazo de ejecución de esta etapa del contrato, el resultado de los estudios y diseños realizados para su revisión y aprobación y proceder a su verificación por parte de FINDETER.
14. Realizar comités de seguimiento con la interventoría, por lo menos uno (1) por semana, incluyendo presentación audiovisual de los avances y con la presencia de todos sus profesionales. De requerirse, FINDETER e ICBF, así como todas aquellas entidades que estas dos últimas estimen durante la totalidad del desarrollo de los estudios y diseños, podrán asistir a dichos comités, para definir los parámetros a aplicar en los diseños. El lugar de los comités será definido por FINDETER.
15. Ejecutar los diagnósticos, estudios y diseños con una adecuada coordinación entre ellos, para evitar discrepancias que afecten el proceso de construcción.
16. Deberá adelantarse la totalidad de los Inventarios de las redes de servicios públicos internos y de las cajas de inspección respectivas en el marco del sistema de sanitario.

Elaboró: Carlos Alberto Osorio Beltrán
Aprobó: Ronal Alexis Prada Mandilla

Página 18 de 50

hno

✓

{fiduprevisora)

siempre.

CONTRATO DE OBRA No. 68573-051-2018 (PAF-ICBF-O-028-2018) SUSCRITO ENTRE FIDUCIARIA LA PREVISORA S.A. ADMINISTRADORA VOCERA DEL PATRIMONIO AUTÓNOMO PA FINDETER PAF Y CONSTRUCTORA SINATEL LTDA., IDENTIFICADA CON NIT. 830.085.683-6.

17. Coordinar y asistir a reuniones de acompañamiento de los diseños con representantes de las entidades territoriales, ICBF, FINDETER, autoridades competentes y demás que apliquen.
18. Tener en cuenta como insumo para los diagnósticos, estudios y diseños de cada proyecto la información presentada por el ICBF, el levantamiento de la información en sitio y lo contenido en la normatividad expedida por la entidad correspondiente.
19. Contar con la debida aprobación de la totalidad de los estudios y diseños por parte de la Interventoría y verificación de FINDETER, y contar con las licencias y permisos indispensables para iniciar la obra, en los casos que se requiera, para poder dar inicio a la etapa de obras.
20. Una vez se lleve a cabo aprobación de los ajustes a los diseños por parte de la Interventoría, y verificación de FINDETER, se llevará a cabo socialización de los ajustes FINDETER e ICBF y demás entidades participantes.
21. Asegurar acompañamiento social durante la ejecución del Proyecto, con el fin de atender inquietudes de la comunidad asociadas a la ejecución del mismo y medición de impactos.

V. OBLIGACIONES DE INFORMACIÓN – DIAGNÓSTICOS, ESTUDIOS Y DISEÑOS

1. Entregar a la Contratante todos los documentos concernientes a los diferentes Estudios y Diseños realizados (memorias de cálculo, informes periódicos, bitácora, registro fotográfico, planos definitivos de construcción debidamente firmados, cantidades finales para la obra, presupuesto detallado definitivo, cronograma de actividades para ejecución constructiva y especificaciones técnicas detalladas), así como la totalidad de los planos de construcción, en medio físico (Original y 2 copias) y magnético.
2. Llevar una bitácora de la ejecución de los estudios y diseños técnicos, esto es, una memoria diaria de todos los acontecimientos ocurridos y decisiones tomadas en la ejecución de los trabajos, así como de las órdenes de interventoría, de los conceptos de los especialistas en caso de ser necesarios, de la visita de funcionarios que tengan que ver con el proyecto, etc., de manera que se logre la comprensión general de la consultoría y el desarrollo de las actividades, de acuerdo con la programación detallada para esta etapa. Debe encontrarse debidamente foliada y firmada por el director del proyecto, los profesionales que intervienen en la consultoría, así como de la interventoría. A ella tendrán acceso, cuando así lo requieran, los delegados de El PATRIMONIO AUTÓNOMO DERIVADO DENOMINADO PA FINDETER (PAF) – 1743 ICBF.
3. Presentar informes mensuales de avance de todos y cada uno de los diagnósticos, estudios y diseños contemplados, los cuales deberán ser aprobados por la interventoría. Estos Informes deben poseer y presentar características y propiedades de una labor coordinada y homogénea entre las diferentes disciplinas, ya que se trata de un proyecto integral y como tal debe ser concebido y ejecutado. Los informes deben contener como mínimo la siguiente información:
 - i. Avance de cada una de las actividades programadas.
 - ii. Registros fotográficos.
 - iii. Videos o rendes del avance del Proyecto
 - iv. Resultados de los ensayos de materiales y demás pruebas realizadas.
 - v. Fotocopia de la bitácora.

Elaboró: Carlos Alberto Osorio Beltrán
Aprobó: Ronal Alexis Prada Mancilla

Página 19 de 50

hno

✓

Se prohíbe la reproducción total o parcial de este documento sin el consentimiento escrito de la Fiduprevisora S.A. Toda reproducción no autorizada será sancionada de acuerdo con el artículo 172 del Código Penal y el artículo 270 del Código de Comercio. La Fiduprevisora S.A. no se hace responsable de los errores de imprenta que puedan ocurrir en este documento. Este documento es propiedad de la Fiduprevisora S.A. y no debe ser distribuido fuera del ámbito de su uso autorizado. Toda reproducción no autorizada será sancionada de acuerdo con el artículo 172 del Código Penal y el artículo 270 del Código de Comercio. La Fiduprevisora S.A. no se hace responsable de los errores de imprenta que puedan ocurrir en este documento. Este documento es propiedad de la Fiduprevisora S.A. y no debe ser distribuido fuera del ámbito de su uso autorizado.

{fiduprevisora)

siempre.

CONTRATO DE OBRA No. 68573-051-2018 (PAF-ICBF-O-028-2018) SUSCRITO ENTRE FIDUCIARIA LA PREVISORA S.A. ADMINISTRADORA VOCERA DEL PATRIMONIO AUTÓNOMO PA FINDETER PAF Y CONSTRUCTORA SINATEL LTDA., IDENTIFICADA CON NIT. 830.085.683-6.

- vi. Resumen de las actividades realizadas en el mes, análisis y recomendaciones.
 - vii. Relación del personal empleado en la ejecución de los diseños.
 - viii. Actualización del programa de ejecución de los diseños.
 - ix. Acreditación que se encuentra al día en el pago de aportes parafiscales relativos al Sistema de Seguridad Social Integral, así como los propios al Servicio Nacional de Aprendizaje - SENA, Instituto Colombiano de Bienestar Familiar – ICBF y las cajas de compensación familiar, cuando corresponda.
4. Presentar al finalizar la etapa 1 del contrato, un informe final, de todos y cada uno de los diagnósticos, estudios y diseños contemplados el cual deberá ser aprobado por la interventoría y contener como mínimo la siguiente información:
- i. Resumen de actividades y desarrollo de los diseños
 - ii. Documentación técnica productos entregables de la consultoría
 - iii. Bitácora
 - iv. Acreditación que se encuentra al día en el pago de aportes parafiscales relativos al Sistema de Seguridad Social Integral, así como los propios al Servicio Nacional de Aprendizaje - SENA, Instituto Colombiano de Bienestar Familiar – ICBF y las cajas de compensación familiar, cuando corresponda.
 - v. Póliza de los estudios y diseños técnicos y actualización de las demás
 - vi. Paz y salvo, por todo concepto, de los proveedores y subcontratistas.
 - vii. Entrega de los productos resultado de los estudios y diseños técnicos.
5. Elaborar y presentar conjuntamente con el interventor, las actas de entrega mensual de los productos de los diagnósticos, estudios y diseños técnicos y de la entrega final de los productos así como de la aprobación y recibo a satisfacción.
6. Presentar toda la información requerida por el Interventor o El PATRIMONIO AUTÓNOMO DERIVADO DENOMINADO PA FINDETER (PAF) – 1743 ICBF de conformidad a lo solicitado por la Interventoría.

VI. OBLIGACIONES RELACIONADAS CON EL LUGAR DE ADECUACIÓN DE LA OBRA.

1. Obtener, el suministro de los servicios públicos provisionales para la ejecución de la obra y mantener su provisión durante el tiempo necesario.
2. Responder por el pago de los servicios públicos producto del consumo necesario para la ejecución del objeto del contrato, así como por las adecuaciones de las redes requeridas para la obtención del servicio.
3. Realizar, la construcción del campamento de obra con un área mínima de 60 m², cuya ubicación deberá contar con la aprobación de la interventoría y el aval del ICBF o el operador del CAE. Las especificaciones técnicas mínimas del campamento, serán las siguientes:
 - i. EL CONTRATISTA construirá o adecuará en el sitio de la obra una caseta o edificación provisional que reúna condiciones adecuadas de higiene, comodidad, ventilación, protección y seguridad.
 - ii. El campamento estará conformado por oficinas para la dirección de la obra y la interventoría, un campamento para los trabajadores, un almacén y un depósito para materiales que puedan sufrir pérdidas o deterioro por su exposición a la intemperie.

Elaboró: Carlos Alberto Osorio Beltrán
Aprobó: Ronal Alexis Prada Mancilla

Página 20 de 50

✓

{fiduprevisora)

siempre.

CONTRATO DE OBRA No. 68573-051-2018 (PAF-ICBF-O-028-2018) SUSCRITO ENTRE FIDUCIARIA LA PREVISORA S.A. ADMINISTRADORA VOCERA DEL PATRIMONIO AUTÓNOMO PA FINDETER PAF Y CONSTRUCTORA SINATEL LTDA., IDENTIFICADA CON NIT. 830.085.683-6.

- iii. La capacidad del depósito la determinará el flujo de materiales de acuerdo con la programación detallada de la obra.
 - iv. El campamento se ubicará en sitios de fácil drenaje, donde no ofrezcan peligros de contaminación con aguas residuales, letrinas y demás desechos y contarán con todos los servicios higiénicos debidamente conectados a los colectores de aguas residuales existentes en cercanías del campamento y/o Instalación de baños móviles de acuerdo a lo que el Sistema de gestión de la seguridad y Salud en el Trabajo SG-SST y seguridad industrial determine para el proyecto. EL CONTRATISTA será responsable ante las autoridades competentes en el sitio de las obras del cumplimiento de las normas vigentes y de las sanciones a que se haga acreedor debido a su incumplimiento u omisión.
 - v. Una vez terminada la obra, el campamento se retirará o demolerá y se restituirán las condiciones que existían inmediatamente antes de iniciar las construcciones, si a ello hay lugar.
4. Instalar una valla informativa de acuerdo con la información y modelo que debe ser suministrado por FINDETER.
 5. Instalar valla de la Licencia de Construcción, la cual debe instalarse de acuerdo con la normatividad de la Curaduría u Oficina de Planeación que expidió la respectiva Licencia o su respectiva modificación.
 6. Realizar el cerramiento provisional de la obra y/o de las zonas por intervenir, de acuerdo con el diseño que se apruebe por la INTERVENTORIA, que proteja los sitios de construcción de la obra del acceso de personas ajenas a los trabajos, evite perturbaciones de tránsito e incomodidades a los vecinos. Deberá tener como mínimo dos (2) metros de altura y la totalidad de la señalización preventiva necesaria para la segura circulación del personal de obra, vecinos y terceros, incluyendo un plan de movilidad para de igual forma, deberá realizar el mantenimiento del campamento y del cerramiento, durante toda la ejecución de la obra. Estos costos están asumidos en la Administración del proyecto.

VII. OBLIGACIONES RELACIONADAS CON LOS EQUIPOS, HERRAMIENTAS, MAQUINARIA Y MATERIALES DE CONSTRUCCIÓN.

1. Ejecutar la obra con todos los equipos, maquinaria, herramientas, materiales y los demás elementos necesarios, asegurándose oportunidad y eficiencia para los frentes de trabajo como jornadas solicitadas en los Términos de Referencia.
2. Suministrar todos los equipos, maquinaria, herramientas, materiales e insumos en las fechas indicadas en la programación detallada de la obra, cumpliendo oportunamente, entre otros aspectos, con el envío y recepción de los mismos en el sitio de la obra.
3. Adquirir los materiales de fuentes y proveedores que cuenten con todos sus permisos y licencias requeridas para su explotación. El CONTRATISTA deberá contar con la cantidad suficiente de materiales para no retrasar el avance de los trabajos
4. Garantizar y acreditar ante la INTERVENTORIA, la certificación de calidad de los materiales y elementos utilizados para la ejecución de la obra mediante la presentación de los respectivos ensayos de laboratorio y el plan metrológico de los equipos a utilizar.

Elaboró: Carlos Alberto Osorio Beltrán
Aprobó: Ronal Alexis Prada Mancilla

Página 21 de 50

2

{fiduprevisora)

siempre.

CONTRATO DE OBRA No. 68573-051-2018 (PAF-ICBF-O-028-2018) SUSCRITO ENTRE FIDUCIARIA LA PREVISORA S.A. ADMINISTRADORA VOCERA DEL PATRIMONIO AUTÓNOMO PA FINDETER PAF Y CONSTRUCTORA SINATEL LTDA., IDENTIFICADA CON NIT. 830.085.683-6.

5. Garantizar para la obra, la señalización y la seguridad en obra. Para ello deberá mantener los frentes de obra y de acopio de materiales debidamente señalizados con cinta de demarcación a tres líneas y con soportes tubulares.
6. Realizar, por su cuenta y riesgo, todos los ensayos de laboratorio vigentes y las demás pruebas que se requieran y/o soliciten para verificar la calidad de los materiales y los demás elementos que se instalen en la obra. En cumplimiento de esta obligación, EL CONTRATISTA deberá presentar a la interventoría los documentos que permitan acreditar que los equipos utilizados para los diferentes ensayos tengan las siguientes capacidades:
 - i. Calibrar o verificar a intervalos especificados o antes de su utilización, comparado con patrones de medición trazables a patrones de medición nacional o internacional. Cuando no existan tales patrones debe registrarse la base utilizada para la calibración o la verificación.
 - ii. Ajustar o reajustarse, según sea necesario.
 - iii. Identificarse para poder determinar el estado de calibración.
 - iv. Protegerse contra los daños y el deterioro durante la manipulación, el mantenimiento y el almacenamiento.
 - v. Realizar, por su cuenta y riesgo, todos los ensayos de laboratorio, pruebas de presión hidrostática y desinfección de tuberías, pruebas de estanqueidad y demás pruebas que apliquen de acuerdo con el proyecto que se soliciten por parte del INTERVENTOR y/o la CONTRATANTE para verificar la calidad de las obras, así como de los materiales y demás elementos que se instalen en la obra.

VIII. OBLIGACIONES RELACIONADAS CON LA EJECUCIÓN DE LA OBRA

1. Presentar a EL INTERVENTOR, antes de iniciar la obra, un programa de trabajo que permita establecer la secuencia constructiva y los plazos de cada uno de los componentes de la obra de acuerdo a la Curva S estimada de la fase de la obra.
2. Realizar las actas de vecindad debidamente firmadas por Contratista, Interventoría y propietario o habitante de los predios aledaños que correspondan en desarrollo del presente contrato, en compañía de la Interventoría, en la cual se hará una inspección ocular, registrando con fotos y audiovisuales las estructuras vecinas y estado actual del área a intervenir. Las actas de vecindad también deberán incluir el urbanismo colindante con los sitios de intervención.
3. Responder por entregar la obra funcionando en las condiciones contratadas.
4. Mantener tanto el personal de vigilancia como las medidas de seguridad en las áreas de intervención en donde se ejecute la obra durante la ejecución, y hasta la entrega y recibo a satisfacción del proyecto por parte del ICBF.
5. Efectuar las reparaciones necesarias a las áreas intervenidas como consecuencia de los defectos de estabilidad, y a las áreas contiguas que presenten deterioro, incluso dentro del año siguiente a la entrega de las obras.
6. Demoler y reemplazar, por su cuenta y riesgo, en el término indicado por el interventor o FINDETER y/o LA CONTRATANTE, toda actividad ejecutada que resulte defectuosa según el análisis de calidad, o que no cumpla las normas de calidad requeridas para la obra, ya sea por causa de los insumos o de la mano de obra.

Elaboró: Carlos Alberto Osorio Beltrán
Aprobó: Ronal Alexis Prada Marcilla

Página 22 de 50

2

{fiduprevisora)

siempre.

CONTRATO DE OBRA No. 68573-051-2018 (PAF-ICBF-O-028-2018) SUSCRITO ENTRE FIDUCIARIA LA PREVISORA S.A. ADMINISTRADORA VOCERA DEL PATRIMONIO AUTÓNOMO PA FINDETER PAF Y CONSTRUCTORA SINATEL LTDA., IDENTIFICADA CON NIT. 830.085.683-6.

7. Retirar los materiales sobrantes y entregar las áreas intervenidas en perfecto estado y limpieza con la periodicidad que estipule la autoridad ambiental local. En cualquier caso, ésta no podrá ser mayor de cuarenta y ocho (48) horas contadas a partir de la colocación de estos materiales.
8. Garantizar el cumplimiento de las normas vigentes sobre seguridad industrial para la ejecución del contrato, en especial en cuanto guarda relación con:
 - i. Elementos de seguridad industrial necesarios para la totalidad del personal que interviene en las actividades de obra.
 - ii. Manipulación de equipos, herramientas, combustibles y todos los elementos que se utilicen para el cumplimiento del objeto contractual.
 - iii. Dotación de calzado y vestido de labor y documento de identificación para todo el personal utilizado en la ejecución de objeto contractual.
9. Implementar para el desarrollo del contrato, frentes de trabajo simultáneos equivalentes a los proyectos que tenga el contrato a construirse y/o los que requiera para garantizar la ejecución del contrato en los plazos pactados contractualmente.
10. Contar con el equipo técnico suficiente que se requiera en cada frente de trabajo, para dar cumplimiento a la totalidad de compromisos adquiridos para cumplir con el alcance del proyecto. En caso de situaciones que llegaran a alterar la ejecución normal de la obra, previa aprobación por parte de la Interventoría, se podrá aumentar el número de frentes de trabajo para reducir el horario las jornadas. Nota: El contratista podrá implementar una sola jornada de trabajo, si con ella se garantiza el cumplimiento del contrato en el plazo establecido. Será de obligatorio cumplimiento la implementación de las dos (2) jornadas de trabajo, cuando se presenten atrasos en la ejecución de la obra o incumplimiento en los hitos del proyecto en un porcentaje mayor al 5%; este porcentaje será tomado de los informes semanales de Interventoría.
11. Acordar y conciliar con la interventoría, la jornada de trabajo, indicando y dejando expresas las horas de inicio y terminación, así mismo las jornadas adicionales
12. Organizar los trabajos de tal forma que los procedimientos aplicados sean compatibles no sólo con los requerimientos técnicos necesarios sino con las disposiciones legales, las normas especiales para la gestión y obtención de las autorizaciones y permisos específicos requeridos para el uso y aprovechamiento de los recursos naturales. Cualquier contravención a los preceptos anteriores será de responsabilidad de EL CONTRATISTA, y el Interventor por esta causa podrá ordenar la modificación de los procedimientos o la suspensión de los trabajos. Los permisos, autorizaciones, licencias y concesiones sobre recursos naturales de carácter regional, que se requieran, serán tramitados y obtenidos por cuenta y riesgo de EL CONTRATISTA previamente a la iniciación de las actividades correspondientes.
13. Garantizar a LA CONTRATANTE que cumplirá a cabalidad con los requerimientos ambientales legales, reglamentarios y contractuales, y que no generará daño o perjuicio al Municipio o a terceros por esta causa, por lo tanto, las sanciones que por este concepto imponga la Autoridad Ambiental se pagarán directamente por EL CONTRATISTA, quien, mediante el presente documento, autoriza que le sea descontado del saldo insoluto del valor del contrato

Elaboró: Carlos Alberto Osorio Beltrán
Aprobó: Ronal Alexis Prada Mancilla

Página 23 de 50

✓

Este documento es una copia impresa de un documento electrónico. Para verificar la autenticidad del documento, consulte el sitio web de la Fiduprevisora S.A. en www.fiduprevisora.com.co o contacte al servicio al cliente al número 018000 919048.

Bogotá D.C. Calle 72 No. 10-03 | PBX (57-1) 594 5111
Barranquilla (57-4) 356 2733 | Cartagena (57-4) 660 3796
Manizales (57-6) 335111 | Medellín (57-2) 360 4559 | Cali (57-2) 667 7680

Fiduprevisora S.A. NIT 830.085.683-6
Quejas, Reclamos y Sugerencias: 018000 919048
serv@totalcliente@fiduprevisora.com.co
www.fiduprevisora.com.co

MINHACIENDA

TODOS POR UN
NUEVO PAÍS
PAZ. EQUIDAD. EDUCACIÓN.

{fiduprevisora)

siempre.

CONTRATO DE OBRA No. 68573-051-2018 (PAF-ICBF-O-028-2018) SUSCRITO ENTRE FIDUCIARIA LA PREVISORA S.A. ADMINISTRADORA VOCERA DEL PATRIMONIO AUTÓNOMO PA FINDETER PAF Y CONSTRUCTORA SINATEL LTDA., IDENTIFICADA CON NIT. 830.085.683-6.

14. Entregar los planos récord de la totalidad del Proyecto dentro de los Quince (15) días calendarios siguientes a la suscripción del acta de terminación del contrato, al igual que un manual de mantenimiento de estructuras y/o equipos instalados, con la aprobación de la Interventoría, en medio impreso y magnético.
15. Suministrar videos de cómo realizar los mantenimientos preventivos a los equipos instalados.
16. Reparar y/o reponer oportunamente y por su cuenta y riesgo, cualquier daño o perjuicio que ocasione a las obras de urbanismo o en el sitio de la obra con ocasión de la ejecución del proyecto.
17. Adoptar e implementar las medidas técnicas, ambientales, sanitarias, forestales, ecológicas e industriales necesarias para no poner en peligro a las personas o al medio ambiente, y garantizar que así lo hagan, igualmente, sus subcontratistas y proveedores.
18. Ejecutar las obras cumpliendo toda la normatividad técnica aplicable al proyecto, así como las especificaciones técnicas propias del mismo.
19. Implementar el Plan de aseguramiento de la Calidad de la Obra.
20. Presentar un documento con las funciones y responsabilidades del personal requerido para la ejecución del contrato.
21. Realizar, por su cuenta y riesgo, las pruebas requeridas a todas las redes de instalaciones y corregirlas, si es el caso, hasta la entrega a satisfacción a la interventoría.
22. Entregar el proyecto funcionando con la totalidad de conexiones a servicios públicos, conforme las viabilidades o factibilidades dadas por las Entidades Prestadoras de los Servicios Públicos en la zona. Los costos de conexión serán asumidos por el contratista.
23. Tramitar la certificación RETIE y RETIELAB de las obras ejecutadas ante la Empresa de Energía del municipio prestadora del servicio de energía eléctrica en la región y entregar las conexiones definitivas debidamente energizadas.
24. El sistema constructivo propuesto por el contratista deberá cumplir con las normas vigentes aplicables (Código Colombianos de Construcción Sismo resistente NSR-10 y demás normas que apliquen).
25. El sistema constructivo propuesto deberá utilizar materiales de excelente calidad, garantizando su durabilidad y buen funcionamiento durante su vida en servicio.
26. Cumplir con las Especificaciones particulares y mínimas para el desarrollo del proyecto, Ver Anexo. "RECOMENDACIONES MÍNIMAS DE CONSTRUCCIÓN".
27. Solicitar y justificar con la debida antelación a la interventoría la prorroga necesaria para la terminación de la obra, cuando así se requiera.
28. Asumir el costo de las visitas o consultas a la obra (mínimo una vez cada quince días) que se requieran del consultor que elaboró los diseños, planos, estudios técnicos y especificaciones de construcción, adicionales a las autorizadas previamente, con el propósito de hacer verificación al proyecto.
29. Remitir a la INTERVENTORIA, con la suficiente antelación, un concepto técnico en el cual se soporte la solicitud de suspender la ejecución del contrato de obra, o de alguno de los proyectos, cuando esto sea requerido. Lo anterior a fin de que la INTERVENTORIA emita concepto de aprobación o rechazo, y este a su vez informe al PATRIMONIO AUTÓNOMO DERIVADO DENOMINADO PA FINDETER (PAF) – 1743 ICBF, para su aval o rechazo. En caso afirmativo, el CONTRATISTA DE OBRA y el INTERVENTOR deberán suscribir el acta de

Elaboró: Carlos Alberto Osorio Beltrán
Aprobó: Ronal Alexis Prada Mancilla

Página 24 de 50

{fiduprevisora)

siempre.

CONTRATO DE OBRA No. 68573-051-2018 (PAF-ICBF-O-028-2018) SUSCRITO ENTRE FIDUCIARIA LA PREVISORA S.A. ADMINISTRADORA VOCERA DEL PATRIMONIO AUTÓNOMO PA FINDETER PAF Y CONSTRUCTORA SINATEL LTDA., IDENTIFICADA CON NIT. 830.085.683-6.

suspensión para el contrato de obra, o para alguno de los proyectos y remitirla al PATRIMONIO AUTÓNOMO DERIVADO DENOMINADO PA FINDETER (PAF) – 1743 ICBF, debidamente suscrito con el visto bueno del Supervisor, o acoger el procedimiento para la suspensión definido en el manual operativo. Una vez resuelta la situación que motivó la suspensión de los contratos, o de alguno de los proyectos, el CONTRATISTA DE OBRA y el INTERVENTOR darán aviso a FINDETER, y remitirán suscritas las correspondiente acta de reinicio correspondiente para visto bueno, junto con la correspondiente modificación de las pólizas.

30. Tener en cuenta el reglamento interno del Centro de Atención Especializado en el cual se va a ejecutar la obra y acordar, previo el inicio de la misma, los horarios de ingreso del personal a los diferentes frentes, así como para el ingreso de materiales, insumos, equipos y herramientas que se requieran. Por lo anterior, estos horarios deberán ser tenidos en cuenta para la elaboración del cronograma de obra.
31. Prohibición de contratación de personal Interno. De manera expresa, queda prohibido para el CONTRATISTA y sus dependientes, cualquier tipo de contratación, subcontratación, relación laboral, pago, remuneraciones en especie por colaboración, destajo, apoyo, ayuda para la realización de cualquier actividad del desarrollo del contrato con el personal interno del Centro de Atención Especializado, cualquiera que sea su condición.
32. Acatar los diferentes protocolos que establezca el Centro, en relación con:
 - i. Requerimientos de documentación de personal de obra que solicite la dirección del centro
 - ii. Protocolo y permisos de ingreso de personal, vehículos, materiales y herramienta.
 - iii. Manejo de personal.
 - iv. Indumentaria personal de Obra.
 - v. Acceso a áreas en uso.
 - vi. Horarios laborales establecidos por la dirección del centro
 - vii. Medidas de seguridad.
33. Acatar los posibles requerimientos que establezca cada Centro de Atención Especializada, relacionados, entre otros, con:
 - i. Registro de los datos del vehículo que ingresa con las provisiones de obra.
 - ii. El proveedor al ingreso de la institución deberá entregar la documentación que certifique el material que va a entregar, la cual será verificada con los elementos que transporta el vehículo.
 - iii. Requisa y registro de ingreso tanto al personal como a los vehículos que transportan los materiales a fin de prevenir el ingreso de armas, sustancias psicoactivas y otros implementos que puedan poner en peligro la vida e integridad de la comunidad institucional.
 - iv. El personal de obra no podrá ingresar elementos tecnológicos como teléfonos celulares, computadores, tabletas, grabadoras y cámaras fotográficas.
 - v. Está prohibida la utilización de aparatos de grabación de audio, video y registro fotográfico. Los Directores de Obra e INTERVENTORÍA serán los únicos autorizados para el uso de estos implementos únicamente con destino a la documentación del avance de obra y del objeto contractual.

Elaboró: Carlos Alberto Osorio Beltrán
Aprobó: Ronal Alexis Prada Mancilla

Página 25 de 50

2

h_u

{fiduprevisora)

siempre.

CONTRATO DE OBRA No. 68573-051-2018 (PAF-ICBF-O-028-2018) SUSCRITO ENTRE FIDUCIARIA LA PREVISORA S.A. ADMINISTRADORA VOCERA DEL PATRIMONIO AUTÓNOMO PA FINDETER PAF Y CONSTRUCTORA SINATEL LTDA., IDENTIFICADA CON NIT. 830.085.683-6.

- vi. El personal de obra que ingrese al centro no podrá tener acceso al servicio de alimentos que preste la institución, comercializar, ni ingresar alimentos a las instalaciones de la institución.
- vii. Estas recomendaciones aplican cuando, dentro del predio donde funcione un servicio de atención a adolescentes y jóvenes en conflicto con la ley, se esté adelantando una obra civil:
 - 1) El operador del servicio hará al CONTRATISTA inducción sobre el tipo de servicio, los cuidados y las acciones preventivas en el manejo de la obra para evitar que se convierta en un factor que desestabilice la convivencia y seguridad de los adolescentes y jóvenes.
 - 2) En todo momento será prioritaria la atención, protección y seguridad de los adolescentes y jóvenes, por lo cual las actividades de obra deberán programarse de tal forma que no interrumpan el normal funcionamiento del servicio.
 - 3) La responsabilidad por el cumplimiento de estos parámetros de seguridad recae en la INTERVENTORÍA de Obra en su condición de representante de los intereses de la entidad contratante, quien será el conducto regular para las comunicaciones entre la Dirección de la unidad de servicio y el/los CONTRATISTAS
 - 4) No debe existir ningún tipo de comunicación entre el personal que realiza la obra y los adolescentes y jóvenes.
 - 5) Ningún trabajador de la obra podrá dar información alguna sobre planos de cada proyecto a ninguna persona interna o externa a la institución, pues estos tienen carácter restringido dadas las condiciones de seguridad y protección de que son sujeto los adolescentes y jóvenes allí atendidos.
 - 6) El CONTRATISTA deberá habilitar servicio de vigilancia para las áreas donde desarrollará sus trabajos y será totalmente responsable de que los materiales, maquinaria, equipos y herramientas estén debidamente custodiados 24 horas al día. Las condiciones de vigilancia deberán ser previamente acordadas con el operador del servicio y el esquema de seguridad de la Policía de Infancia y Adolescencia.
 - 7) No se permite la pernoctada en la obra de vehículos, ni personal de obra, diferente al de vigilancia designado por el CONTRATISTA de la obra civil.
 - 8) Se establecerán horarios fijos para ingreso, salida y alimentación para el personal de obra, de común acuerdo con el operador y la Policía de Infancia y Adolescencia, y no se autorizará el ingreso de personal fuera de los horarios establecidos.
 - 9) El CONTRATISTA deberá presentar la relación del personal que trabajará en obra para revisión de antecedentes por parte de la Policía y de los vehículos autorizados para ingresar al lugar de los trabajos.
 - 10) Los trabajadores deberán portar identificación visible en todo momento, junto con su carnet de EPS y ARL.

Elaboró: Carlos Alberto Osorio Beltrán
Aprobó: Ronal Alexis Prada Mancilla

Página 26 de 50

h3

2

{fiduprevisora)

siempre.

CONTRATO DE OBRA No. 68573-051-2018 (PAF-ICBF-O-028-2018) SUSCRITO ENTRE FIDUCIARIA LA PREVISORA S.A. ADMINISTRADORA VOCERA DEL PATRIMONIO AUTÓNOMO PA FINDETER PAF Y CONSTRUCTORA SINATEL LTDA., IDENTIFICADA CON NIT. 830.085.683-6.

- 11) Los trabajadores deberán portar los elementos de protección necesarios para el desarrollo de su trabajo de acuerdo con las normas de seguridad vigentes.
- 12) Todo el personal de obra podrá ser sujeto de requisas, registro y solicitud de antecedentes aleatorias que realice la Policía Nacional a solicitud del Operador, la Dirección Regional o la autoridad competente.
- 13) Se deberá informar a todo el personal de obra, y ubicar en lugar visible, las implicaciones legales de suministrar o coadyuvar a los adolescentes y jóvenes a evadirse, consumir sustancias psicoactivas, ingresar elementos no autorizados y cualquier otra conducta que pueda resultar en la comisión de un delito.
- 14) Dentro de las actividades de obra se deberá incluir el cerramiento provisional rígido que aisle completamente el sector donde se realicen los trabajos de las otras áreas del Centro que están en funcionamiento.
- 15) Por ningún motivo se autorizará ingreso de personal de obra a zonas de acceso restringido sin acompañamiento de personal autorizado del Centro.
- 16) Por ningún motivo se entregarán llaves del Centro al personal de obra.
- 17) Únicamente se autorizará cargue y descargue de materiales en horarios definidos previamente. Por ningún motivo se deberá adelantar actividades de cargue o descargue de elementos de construcción y trabajos en horarios nocturnos. Deberá realizarse aseo general diariamente y no podrán acumularse escombros o residuos de obra por más de un (1) día calendario, toda vez que la acumulación de estos materiales se puede constituir en un riesgo para los adolescentes y jóvenes, y los trabajadores.
- 18) El desconocimiento de cualquiera de estos puntos podrá dar lugar a la suspensión de los trabajos o la limitación de los horarios por parte del Operador si se considera que se está generando un riesgo para la seguridad e integridad de los adolescentes, jóvenes y funcionarios.
- 19) El CONTRATISTA e interventor deberán suscribir un documento en que manifiesten el conocimiento de las condiciones particulares, complejidades y riesgos asociados al desarrollo de las actividades objeto de su contrato, que aceptan el presente protocolo para el desarrollo de los mismos y se comprometen a difundir el contenido de este protocolo entre sus trabajadores para dar estricto cumplimiento a estos parámetros y minimizar los riesgos asociados a la funcionalidad de las unidades de servicio.
34. Garantizar el suministro de servicios de energía y agua diario en alojamientos y áreas que se encuentren en operación, en casos que se requiera realizar cortes de los servicios, se deberá informar con tiempo y coordinar planes de contingencia y ejecución de estas actividades de forma conjunta con el operador del Centro.
35. Cumplir con todas las condiciones técnicas descritas en el presente documento

IV. OBLIGACIONES DE LA INFORMACIÓN DE LA OBRA

Elaboró: Carlos Alberto Osorio Beltrán
Aprobó: Ronal Alexis Prada Mancilla

Página 27 de 50

2

My

Identificar y registrar a todo el personal de obra que ingrese al centro de trabajo, de acuerdo con las normas de seguridad vigentes, para el desarrollo de su trabajo de acuerdo con las normas de seguridad vigentes.

{fiduprevisora)

siempre.

CONTRATO DE OBRA No. 68573-051-2018 (PAF-ICBF-O-028-2018) SUSCRITO ENTRE FIDUCIARIA LA PREVISORA S.A. ADMINISTRADORA VOCERA DEL PATRIMONIO AUTÓNOMO PA FINDETER PAF Y CONSTRUCTORA SINATEL LTDA., IDENTIFICADA CON NIT. 830.085.683-6.

a. Presentar Informes mensuales, los cuales deberán ser aprobados por la interventoría y contener, para cada uno de los frentes de trabajo como mínimo la siguiente información:

- i. Informe ejecutivo
- ii. Avance de cada una de las actividades programadas con base en la Curva S.
- iii. Cantidades de obra ejecutadas, copia del libro de medidas.
- iv. Registros fotográficos.
- v. Videos de avance de ejecución de obra
- vi. Resultados de los ensayos de materiales y demás pruebas realizadas.
- vii. Fotocopia de la bitácora o libro de obra.
- viii. Resumen de las actividades realizadas en el mes, análisis y recomendaciones.
- ix. Informe técnico
- x. Informe de control topográfico
- xi. Relación del personal empleado en la ejecución de la obra.
- xii. Informe de seguridad industrial.
- xiii. Informe de manejo ambiental.
- xiv. Informe de gestión social.
- xv. Actualización del programa de ejecución de obra.
- xvi. Acreditación que se encuentra al día en el pago de aportes parafiscales relativos al Sistema de Seguridad Social Integral, así como los propios al Servicio Nacional de Aprendizaje - SENA, Instituto Colombiano de Bienestar Familiar – ICBF y las cajas de compensación familiar, cuando corresponda.

b. Presentar informe final, el cual deberá ser aprobado por la interventoría y contener como mínimo la siguiente información:

- i. Resumen de actividades y desarrollo de la obra.
- ii. Documentación técnica, entre ella:
 - a) Bitácora de obra.
 - b) Libro de medidas
 - c) Planos record de obra, aprobados por la interventoría, siguiendo los mismos criterios de los planos y diseños, en medio impreso y magnético.
- iii. Manual de mantenimiento con video de mantenimiento preventivo a los equipos instalados con las respectivas garantías de calidad y correcto funcionamiento. El manual deberá indicar cómo funcionan, y cuál debe ser el mantenimiento de las obras ejecutadas incluyendo redes, así como de los equipos e instalaciones.
- iv. Acreditación que se encuentra al día en el pago de aportes parafiscales relativos al Sistema de Seguridad Social Integral, así como los propios al Servicio Nacional de Aprendizaje - SENA, Instituto Colombiano de Bienestar Familiar – ICBF y las cajas de compensación familiar, cuando corresponda.
- v. Póliza de estabilidad de la obra y actualización de las demás pólizas que lo requieran.
- vi. Paz y salvo, por todo concepto, de los proveedores y subcontratistas.
- vii. Informe de impacto y análisis social de la ejecución de la obra con el entorno.

Elaboró: Carlos Alberto Osorio Beltrán
Aprobó: Ronal Alexis Prada Mancilla

Página 28 de 50

h
2

{fiduprevisora)

siempre.

CONTRATO DE OBRA No. 68573-051-2018 (PAF-ICBF-O-028-2018) SUSCRITO ENTRE FIDUCIARIA LA PREVISORA S.A. ADMINISTRADORA VOCERA DEL PATRIMONIO AUTÓNOMO PA FINDETER PAF Y CONSTRUCTORA SINATEL LTDA., IDENTIFICADA CON NIT. 830.085.683-6.

- viii. Actualización final de cada uno de los programas requeridos en las reglas de participación.
 - ix. Registro fotográfico definitivo.
 - x. Capacitación de las tecnologías de sostenibilidad que implemente o recomiende para el proyecto, para lo cual el Contratista deberá coordinar con la entidad que para ello informe FINDETER
- c. Elaborar, durante todo el proceso de construcción, el manual de funcionamiento y mantenimiento, en el cual se deberá especificar los materiales de obra de permanente uso (pisos, muros, cubiertas, aparatos y etc., así como de los equipos instalados), su funcionamiento y mantenimiento. Se deberá anexar el original de las garantías de todos los equipos. Este manual contendrá en una escala reducida, pero legible, los planos arquitectónicos estructurales, hidrosanitarios, etc. El manual deberá contar con la aprobación por parte de la interventoría.
- d. Realizar semanalmente el registro fotográfico y de video del avance de la ejecución de la obra, procurando mostrar desde un mismo punto el progreso o avance.
- e. Elaborar y presentar conjuntamente con el interventor, las actas de entrega mensual de obra, de entrega final de obra y de liquidación del contrato.
- f. Compendiar la información presentada acorde a los parámetros técnicos de presentación de informes, planos, dibujos y demás contenidos en la Normatividades vigentes. En el documento Recomendaciones Mínimas de Construcción se listan los elementos mínimos básicos que debe contener un informe, al igual que el alcance del Anteproyecto y Proyecto.
- g. Entregar a la Contratante, como mínimo, los productos de los estudios técnicos, diseños y planos record en original, dos (2) copias físicas y dos (2) copias magnéticas.

CLÁUSULA OCTAVA. -OBLIGACIONES DEL CONTRATANTE: En desarrollo y ejecución del contrato EL CONTRATANTE se obliga a:

1. Vigilar el desarrollo y ejecución del contrato, y exigir a EL CONTRATISTA su cumplimiento, a través de la INTERVENTORÍA contratada para el efecto.
2. Presentar las observaciones que estime convenientes en el desarrollo del presente contrato, enmarcadas en los términos del mismo.
3. Pagar a EL CONTRATISTA por los trabajos contratados con cargo exclusivo a los recursos existentes en el PATRIMONIO AUTÓNOMO DERIVADO- PA FINDETER (PAF) – 1743 ICBF - y hasta concurrencia de los mismos, de acuerdo con la orden de pago, previa autorización del supervisor designado y la acreditación de la documentación requerida y exigida para los mismos.
4. Las demás que por la naturaleza del contrato le correspondan, previa instrucción del PATRIMONIO AUTÓNOMO DERIVADO- PA FINDETER (PAF) – 1743 ICBF.

PARÁGRAFO PRIMERO: LÍMITE DE LAS OBLIGACIONES DE LA FIDUCIARIA: La FIDUCIARIA no estará obligada a asumir financiación alguna derivada del presente contrato, toda vez que obra en desarrollo del PATRIMONIO AUTÓNOMO DERIVADO- PA FINDETER (PAF) – 1743 ICBF.

Elaboró: Carlos Alberto Osorio Beltrán
Aprobó: Ronal Alexis Prada Mancilla

Página 29 de 50

{fiduprevisora)

siempre.

CONTRATO DE OBRA No. 68573-051-2018 (PAF-ICBF-O-028-2018) SUSCRITO ENTRE FIDUCIARIA LA PREVISORA S.A. ADMINISTRADORA VOCERA DEL PATRIMONIO AUTÓNOMO PA FINDETER PAF Y CONSTRUCTORA SINATEL LTDA., IDENTIFICADA CON NIT. 830.085.683-6.

CLÁUSULA NOVENA. -INTERVENTORIA: La actividad consistente en controlar, exigir, absolver, acompañar y verificar el cumplimiento de las obligaciones del CONTRATO que resulte del presente proceso de selección se realizarán a través de la INTERVENTORÍA, la cual será ejecutada por la persona natural o jurídica que designe LA CONTRATANTE para tal fin. El interventor desempeñará las funciones previstas en el manual de Interventoría del El PATRIMONIO AUTÓNOMO DERIVADO DENOMINADO PA FINDETER (PAF) – 1743 ICBF que se encuentra vigente, y del Manual de Supervisión e Interventoría de Findeter que se encuentra vigente, las Reglas de Participación y el Contrato.

El CONTRATISTA DE EJECUCION DEL PROYECTO, con el objeto de garantizar el adecuado seguimiento y control de sus actividades, está en la obligación de conocer las disposiciones del Manual de Interventoría vigente del El PATRIMONIO AUTÓNOMO DERIVADO DENOMINADO PA FINDETER (PAF) – 1743 ICBF y del Manual de Supervisión e Interventoría de Findeter que se encuentra vigente.

CLÁUSULA NOVENA.- GARANTÍAS: EL CONTRATISTA deberá respaldar el cumplimiento de todas y cada una de las obligaciones que surjan a cargo del contratista y frente a la entidad, por razón de la celebración y ejecución del contrato, el estudio previo efectuado y la previsión de los posibles riesgos en la ejecución del mismo, el contratista deberá constituir las garantías a favor de Entidades Particulares así:

- PATRIMONIO AUTÓNOMO DERIVADO DENOMINADO PA FINDETER (PAF) – 1743 ICBF. NIT. 830.053.105-
- FIDUCIARIA LA PREVISORA - FIDUPREVISORA S.A. EN CALIDAD DE VOCERA Y ADMINISTRADORA DEL PATIMONIO AUTONÓMO PAF-1743-ICBF. 860.525.148-5
- INSTITUTO COLOMBIANO DE BIENESTAR FAMILIAR – ICBF. NIT.899.999.239-2

La póliza de seguro deberá ser expedida por una compañía de seguros legalmente constituida en Colombia, cuya póliza matriz se encuentre aprobada por la Superintendencia Financiera con los siguientes amparos, cobertura y vigencia:

1. DEL CONTRATO:

AMPARO	MONTO DEL AMPARO	VIGENCIA
Cumplimiento	30% del valor del contrato	Vigente por el plazo de ejecución del contrato y seis (06) meses más

La aprobación de la garantía por parte del PATRIMONIO AUTÓNOMO DERIVADO - P.A. FINDETER (PAF) – 1743 ICBF - FIDUPREVISORA S.A es requisito previo para el inicio de la ejecución del contrato, razón por la cual, el mismo no podrá iniciar su ejecución sin la respectiva aprobación de ésta.

2. DE LA ETAPA I

AMPARO	MONTO DEL AMPARO	VIGENCIA
--------	------------------	----------

Elaboró: Carlos Alberto Osorio Beltrán
Aprobó: Ronal Alexis Prada Mancilla

Página 30 de 50

hno
2

Este documento es propiedad de Fiduprevisora S.A. y contiene información confidencial. No debe ser distribuido ni copiado sin el consentimiento expreso de Fiduprevisora S.A. Si usted no es el destinatario de este documento, se le solicita que informe inmediatamente a Fiduprevisora S.A. para que se tome las medidas necesarias para evitar la divulgación de esta información. Este documento es propiedad de Fiduprevisora S.A. y contiene información confidencial. No debe ser distribuido ni copiado sin el consentimiento expreso de Fiduprevisora S.A. Si usted no es el destinatario de este documento, se le solicita que informe inmediatamente a Fiduprevisora S.A. para que se tome las medidas necesarias para evitar la divulgación de esta información.

{fiduprevisora}

siempre.

CONTRATO DE OBRA No. 68573-051-2018 (PAF-ICBF-O-028-2018) SUSCRITO ENTRE FIDUCIARIA LA PREVISORA S.A. ADMINISTRADORA VOCERA DEL PATRIMONIO AUTÓNOMO PA FINDETER PAF Y CONSTRUCTORA SINATEL LTDA., IDENTIFICADA CON NIT. 830.085.683-6.

De Salarios, prestaciones sociales e indemnizaciones laborales	10% del valor de la Etapa I	Vigente por el plazo de ejecución de la Etapa I y tres (3) años más.
Responsabilidad Civil Extracontractual	20% del valor de la Etapa I	Vigente por el plazo de ejecución de la Etapa I y cuatro (4) meses más.
Calidad del servicio	30% del valor total de la Etapa I	Vigente por tres (3) años contados desde la fecha de suscripción del acta de entrega y recibo a satisfacción de la Etapa I

3. DE LA ETAPA II

AMPARO	MONTO DEL AMPARO	VIGENCIA
De Salarios, prestaciones sociales e indemnizaciones	10% del valor de la Etapa II	Vigente por el plazo de ejecución de la Etapa II y tres (3) años más.
Responsabilidad Civil Extracontractual	20% del valor de la Etapa II	Vigente por el plazo de ejecución de la Etapa II y cuatro (4) meses más.
Estabilidad y calidad de obra	50% del valor de la Etapa 2 (obra) para este proyecto.	Vigente por cinco (5) años contados a partir de la suscripción del acta de entrega y recibo a satisfacción final de obra por parte de la interventoría.

Al anterior plazo de vigencia EL CONTRATISTA deberá adicionar diez (10) días más, con el fin de garantizar que los términos de la garantía única cubran la totalidad de lo exigido y prevenir la ampliación de los mismos ocasionada por el lapso que transcurre desde el momento de la suscripción del contrato y el cumplimiento de los requisitos de ejecución.

NOTA: La caratula de la póliza del seguro deberá indicar que conoce cada uno de los proyectos y ampara de manera individual los respectivos:

- PROYECTO: CENTRO DE ATENCIÓN ESPECIALIZADA LOS SAMANES EN LA CIUDAD DE NEIVA.
- PROYECTO: CENTRO DE ATENCIÓN ESPECIALIZADA CREEME MARCIALIANO OSSA EN LA CIUDAD DE PEREIRA.
- PROYECTO: CENTRO DE ATENCIÓN ESPECIALIZADO LOS ZAGALES DE LA CIUDAD DE MANIZALES.

PARÁGRAFO PRIMERO: La aprobación de las garantías por parte de EL CONTRATANTE es requisito previo para el inicio de la ejecución del contrato, razón por la cual ningún contrato en el que se haya previsto la existencia de garantías podrá iniciar su ejecución sin su respectiva aprobación.

Elaboró: Carlos Alberto Osorio Beltrán
Aprobó: Ronal Alexis Prada Mancilla

Página 31 de 50

h
2

Este documento es propiedad de Fiduprevisora S.A. y contiene información confidencial. No debe ser distribuido, copiado, reproducido, publicado o transmitido en cualquier forma sin el consentimiento escrito de Fiduprevisora S.A. Si usted es el destinatario de este documento, se le solicita que mantenga esta información en secreto y no la divulgue a terceros. Si usted no es el destinatario de este documento, se le solicita que informe inmediatamente a Fiduprevisora S.A. por escrito. La información contenida en este documento es válida únicamente para el propósito y el destinatario especificados. Fiduprevisora S.A. no se responsabiliza por el uso no autorizado de esta información.

{fiduprevisora)

siempre.

CONTRATO DE OBRA No. 68573-051-2018 (PAF-ICBF-O-028-2018) SUSCRITO ENTRE FIDUCIARIA LA PREVISORA S.A. ADMINISTRADORA VOCERA DEL PATRIMONIO AUTÓNOMO PA FINDETER PAF Y CONSTRUCTORA SINATEL LTDA., IDENTIFICADA CON NIT. 830.085.683-6.

PARÁGRAFO SEGUNDO.- EL CONTRATISTA entregará al CONTRATANTE, dentro de los cinco (5) días hábiles siguientes a la suscripción del contrato, para su aprobación las garantías exigidas en original acompañadas de los respectivos anexos y soportes, así como el soporte de pago de la prima correspondiente.

En caso de presentarse alguna observación por parte de **EL CONTRATANTE** a estos requisitos, el adjudicatario deberá responder en un plazo no superior a dos (2) días hábiles.

PARÁGRAFO TERCERO: La vigencia de la póliza inicia con la suscripción del contrato. **EL CONTRATISTA** debe mantener, durante la vigencia del contrato, la suficiencia de las garantías otorgadas. En consecuencia, en el evento en que el plazo de ejecución del contrato y/o su valor se amplíe o aumente, respectivamente, el CONTRATISTA deberá proceder a ampliar la vigencia de las garantías y/o el valor amparado de las mismas, según sea el caso, por tanto, con cada documento contractual que se vincule al contrato (el acta de inicio y las modificaciones contractuales) se debe actualizar las garantías. De igual modo, **EL CONTRATISTA** deberá reponer las garantías cuando su valor se afecte por razón de la ocurrencia de los siniestros amparados.

En el caso de los amparos, cuya vigencia debe prolongarse con posterioridad al vencimiento del plazo de ejecución del contrato o de recibo a satisfacción de las obligaciones del mismo, el valor amparado también debe reponerse cuando se verifique la ocurrencia de los riesgos asegurados con posterioridad a tales fechas. El pago de todas las primas y demás gastos que generen la constitución, el mantenimiento y el restablecimiento inmediato del monto de las garantías, será de cargo exclusivo de **EL CONTRATISTA**. Las garantías aprobadas serán condición previa y necesaria para la cancelación de las facturas pendientes de pago y el último pago del contrato.

PARÁGRAFO CUARTO: Si el objeto del contrato está dividido en etapas o fases, se entenderán como fechas de inicio y de finalización de cada una de ellas, las que se incorporen en las actas de inicio y en las actas de recibo a satisfacción de cada etapa o fase.

PARÁGRAFO QUINTO: Las garantías deberán aportarse para su aprobación firmadas y en original acompañadas de los respectivos anexos y soportes de la misma y el respectivo soporte de pago de la prima correspondiente. No es de recibo la certificación de No expiración por falta de pago.

PARÁGRAFO SEXTO: La póliza que expida la compañía de seguros deberá contener, por condición particular expresa, que para efectos de este contrato, no se aplicará ninguna cláusula o estipulación de indemnización proporcional atada al cumplimiento de la obligación asegurada. Así las cosas, la aseguradora indemnizará en todo momento según el valor asegurado en la póliza, sin tener en cuenta proporciones cumplidas del contrato.

CLÁUSULA DÉCIMA. PROCEDIMIENTO DE CONSTITUCIÓN DE LAS GARANTÍAS O PÓLIZAS: Para realizar la emisión y constitución de Garantías del presente CONTRATO, el contratista podrá optar por alguna de las 3 opciones contempladas en el "Programa de Mitigación de Riesgos" adoptado por FINDETER, el cual se encuentra descrito en los Términos de Referencia de la Convocatoria PAF-ICBF-O-028-2018 y a su vez se adjunta como Anexo al presente CONTRATO. **EL CONTRATISTA** deberá adelantar la respectiva emisión de las garantías de conformidad con lo que expresamente se indica en el PROGRAMA y allegarlas al **CONTRATANTE** para su aprobación

Elaboró: Carlos Alberto Osorio Beltrán
Aprobó: Ronal Alexis Prada Mancilla

Página 32 de 50

2

h₂

{fiduprevisora)

siempre.

CONTRATO DE OBRA No. 68573-051-2018 (PAF-ICBF-O-028-2018) SUSCRITO ENTRE FIDUCIARIA LA PREVISORA S.A. ADMINISTRADORA VOCERA DEL PATRIMONIO AUTÓNOMO PA FINDETER PAF Y CONSTRUCTORA SINATEL LTDA., IDENTIFICADA CON NIT. 830.085.683-6.

CLÁUSULA DÉCIMA PRIMERA.- PROPIEDAD INTELECTUAL: Toda la información que reciba EL CONTRATISTA para la ejecución del contrato es propiedad de EL PATRIMONIO AUTÓNOMO, EL INSTITUTO DE BIENESTAR FAMILIAR (ICBF) y FINDETER, según corresponda, y al ser confidencial, no podrá ser usada o divulgada sin previa aprobación por escrito.

EL EL CONTRATISTA declara que todas las actividades que ejecute en desarrollo del objeto y alcance del presente contrato y, en uso de todas las herramientas y elementos para su ejecución, no afectará derechos de propiedad intelectual de terceros. Por tanto, en caso de que un tercero pretenda o adelante acción contra EL CONTRATANTE o FINDETER por presunta violación de cualquier norma en materia de propiedad intelectual, se aplicará lo acordado en la cláusula de indemnidad.

Los nombres comerciales, marcas y emblemas que identifican a LA FIDUCIARIA, a EL INSTITUTO DE BIENESTAR FAMILIAR (ICBF), y a FINDETER son exclusivamente de su propiedad. Mientras esté vigente el contrato, permitirán en cada caso su uso, sin mediar autorización expresa para tal efecto, y bajo las limitaciones y condiciones indicadas. Cualquier uso no autorizado implicará el incumplimiento del presente contrato.

CLÁUSULA DÉCIMA SEGUNDA.- CONFIDENCIALIDAD DE LA INFORMACIÓN: EL CONTRATISTA se compromete a mantener en reserva la información clasificada como confidencial a la que tenga acceso con ocasión de la ejecución del presente contrato. Por tanto, se obliga a:

a) No revelar, divulgar, exhibir, mostrar o comunicar información en cualquier forma y medio, a persona distinta a sus representantes o personas que razonablemente deban tener acceso a la misma, sin el consentimiento previo de EL CONTRATANTE.

b) No utilizar la información para fines distintos al desarrollo y cumplimiento de las obligaciones del presente contrato.

Las partes aceptan que el incumplimiento de esta cláusula hará responsable a EL CONTRATISTA, y por tanto, a sus empleados, dependientes, contratistas o subcontratistas, según el caso, por los perjuicios que llegaran a causarle a EL CONTRATANTE y a FINDETER directa o indirectamente, así como a terceras personas. Por esta razón, se podrán adelantar las acciones administrativas, penales y civiles correspondientes.

Si bajo el amparo de la ley, una autoridad llegara a solicitar al EL CONTRATISTA, información confidencial o reservada, EL CONTRATISTA estará en la obligación de comunicárselo al supervisor y a EL CONTRATANTE, para su revisión y decisión.

Al finalizar el contrato, EL CONTRATISTA deberá devolver toda la información en su poder, de lo cual se dejará constancia expresa.

CLÁUSULA DÉCIMA TERCERA.- INDEMNIDAD: EL CONTRATISTA se obliga a:

Elaboró: Carlos Alberto Osorio Beltrán
Aprobó: Ronal Alexis Prada Mancilla

Página 33 de 50

2

{fiduprevisora)

siempre.

CONTRATO DE OBRA No. 68573-051-2018 (PAF-ICBF-O-028-2018) SUSCRITO ENTRE FIDUCIARIA LA PREVISORA S.A. ADMINISTRADORA VOCERA DEL PATRIMONIO AUTÓNOMO PA FINDETER PAF Y CONSTRUCTORA SINATEL LTDA., IDENTIFICADA CON NIT. 830.085.683-6.

- a. Mantener indemne a EL CONTRATANTE, a FINDETER y a sus directivos, socios, miembros de la Junta Directiva, trabajadores, colaboradores, clientes, representantes o apoderados de cualquier reclamación, pleito, queja, demanda, sanción, condena o perjuicio fundamentados en actos u omisiones de **EL CONTRATISTA**, en ejecución del contrato.
- b. Desplegar todas las acciones necesarias para evitar que sus empleados, familiares de los mismos, acreedores, contratistas, proveedores, subcontratistas o terceros presenten reclamaciones judiciales o extrajudiciales contra EL CONTRATANTE o FINDETER, con ocasión de acciones u omisiones suyas derivadas de la ejecución del contrato.
- c. EL CONTRATISTA independiente: Declarará que no tiene ningún vínculo laboral en relación con EL CONTRATANTE, de los regulados por la legislación sustantiva o adjetiva del Trabajo o de la Seguridad Social. Por lo tanto, EL CONTRATANTE queda liberado de reconocer cualquier concepto salarial o de prestaciones sociales, incluida cualquier responsabilidad o indemnizaciones por accidentes de trabajo o enfermedades profesionales, siendo CONTRATISTA una persona independiente, lo que excluye la solidaridad en obligaciones laborales o de la Seguridad Social, así como civiles, administrativas o penales. Por lo tanto, no está facultado para actuar como representante o como empleador de EL CONTRATANTE, ni de tomar acción que pueda ser obligatoria para éstas en ningún campo o sentido, salvo cuando sea autorizado previamente por escrito por EL CONTRATANTE.
- d. Responsabilidad: EL CONTRATANTE no asume responsabilidad alguna por los reclamos de derechos laborales que los trabajadores del CONTRATISTA, pudieren presentar como consecuencia del uso, ingreso o permanencia en espacios de las entidades, o en relación con estas, por cualquier causa. Por lo mismo, la asignación o contratación de personal por parte de EL CONTRATISTA para que acudan a los inmuebles, edificaciones, talleres, salones, parqueaderos, zonas verdes y oficinas de EL CONTRATANTE o donde esta designe con el objetivo de documentar los procedimientos y normas, o preparar o ejecutar las actividades que se realizarán o se realicen en desarrollo del contrato respectivo, incluidas aquellas relativas al desmonte y retiro correspondiente y demás servicios que se presten, implicará la asunción exclusiva de todo tipo de riesgos de dicho personal, por parte del CONTRATISTA y en ningún caso por cuenta o a cargo de EL CONTRATANTE.
- e. Asunción de riesgos: EL CONTRATISTA asumirá todos los riesgos que se desprendan de los actos y actividades propias de la prestación de sus servicios en la ejecución del contrato; también asume por su cuenta y riesgo exclusivo, los accidentes, siniestros, demandas y sanciones que surjan en desarrollo del contrato, que no sean atribuibles a actos de EL CONTRATANTE, por lo que la mantendrá indemne en todo tiempo frente a cualquier pleito, querrela, queja, demanda, acción, investigaciones, condenas y sanciones dirigidas a ésta con ocasión y/o en ejecución del Contrato.
- f. Afiliaciones: EL CONTRATISTA se obliga a afiliarse al Sistema de Seguridad Social a sí mismo como a todos sus empleados con ocasión de la celebración, ejecución y terminación del contrato; así como asumir todos los costos y pagos de las afiliaciones y permanencias, tales como EPS, Fondos de Pensiones y Cesantías, ARL; Parafiscales, sin excluir todas las demás obligaciones impuestas por la ley y el Régimen Laboral.
- g. Tributaria: EL CONTRATISTA mantendrá en desarrollo de sus obligaciones indemne a EL CONTRATANTE de todo lo relacionado con las obligaciones tributarias derivadas del mismo.

PARÁGRAFO: Si durante la vigencia del contrato o con posterioridad se presentan reclamaciones judiciales o extrajudiciales contra EL CONTRATANTE o FINDETER, éstos podrán requerir al **CONTRATISTA** o vincularlo bajo cualquier figura procesal que resulte aplicable a su defensa o acordar con EL

Elaboró: Carlos Alberto Osorio Beltrán
Aprobó: Ronal Alexis Prada Mancilla

Página 34 de 50

h
2

{fiduprevisora)

siempre.

CONTRATO DE OBRA No. 68573-051-2018 (PAF-ICBF-O-028-2018) SUSCRITO ENTRE FIDUCIARIA LA PREVISORA S.A. ADMINISTRADORA VOCERA DEL PATRIMONIO AUTÓNOMO PA FINDETER PAF Y CONSTRUCTORA SINATEL LTDA., IDENTIFICADA CON NIT. 830.085.683-6.

CONTRATISTA la estrategia de defensa que resulte más favorable a los intereses **EL CONTRATANTE** y **FINDETER**.

CLÁUSULA DÉCIMA CUARTA.- AUTONOMÍA DEL CONTRATISTA Y EXCLUSIÓN DE RELACIÓN LABORAL: **EL CONTRATISTA** es una entidad independiente de **EL CONTRATANTE** y **FINDETER**, y en consecuencia, **EL CONTRATISTA** no es su representante, agente o mandatario. **EL CONTRATISTA** no tiene la facultad de hacer declaraciones, representaciones o compromisos en nombre de **EL CONTRATANTE** y **FINDETER**, ni de tomar decisiones o iniciar acciones que generen obligaciones a su cargo.

EL CONTRATISTA ejecutará el objeto del presente contrato con plena autonomía técnica y administrativa, razón por la cual queda entendido que no habrá vínculo laboral alguno entre **EL CONTRATANTE** y **FINDETER** con **EL CONTRATISTA**, ni entre **EL CONTRATANTE** y **FINDETER** con el personal que **EL CONTRATISTA** destine para la ejecución del contrato. En consecuencia, **EL CONTRATISTA** es responsable del pago de honorarios, salarios, prestaciones; así como de la afiliación y pago de aportes al Sistema de Seguridad Social Integral y parafiscales, de los trabajadores, contratistas y dependientes que vincule con ocasión del presente contrato. Frente a cualquier presunto incumplimiento de estas obligaciones, se aplicará lo acordado en la cláusula de indemnidad.

El personal del **CONTRATISTA** no tiene ni adquirirá, por razón de la ejecución del contrato, vínculo laboral alguno con **EL CONTRATANTE**. Toda la responsabilidad derivada de los contratos de trabajo correrá a cargo exclusivo del **CONTRATISTA**; así debe expresarse en los respectivos contratos laborales, o en certificación suscrita por cada uno de los empleados del **CONTRATISTA**, que deberá ser entregada a **EL CONTRATISTA** al inicio de la ejecución del contrato.

EL CONTRATISTA como empleador independiente en la ejecución de este Contrato y por tanto, se obliga durante toda la vigencia del Contrato al pago del alquiler o de la contratación de equipos, servicios o trabajadores que requiera para ejecutar las actividades contratadas.

Entre **EL CONTRATANTE** y **EL CONTRATISTA** no existirá relación alguna de carácter laboral y por tanto, todos los trabajadores que utilice este último en la ejecución del contrato serán contratados por su propia cuenta y riesgo. En consecuencia, es obligación exclusiva del **CONTRATISTA**, el pago de los salarios, de las prestaciones sociales, el suministro de la dotación de trabajo, el pago de las contribuciones parafiscales, afiliaciones a ARL, EPS, FIC, sistema de pensiones y cesantías y toda otra obligación o carga que la ley laboral y de seguridad social que en razón de su carácter de empleador, le imponga para con sus trabajadores o sus subcontratistas cuando a ello hubiere lugar, al igual que al pago total de las indemnizaciones de carácter administrativo o judicial que le sean impuestas por omisión de sus obligaciones.

En el evento de que **EL CONTRATANTE** hiciera pagos por todos o por cualquiera de los conceptos anteriores, en forma extrajudicial o judicial, ésta podrá repetir contra el **CONTRATISTA**, sin que el pago efectuado implique reconocimiento de obligación legal alguna a cargo de aquella. En este caso **EL CONTRATISTA** reembolsará a **EL CONTRATANTE** los pagos efectuados, junto con los intereses, gastos y honorarios, y un 15% sobre las sumas adeudas por concepto de gastos administrativos, dentro de los tres (3) días calendarios siguientes a la reclamación que le formule por escrito **EL CONTRATANTE**, para lo cual desde ya queda autorizado por el **CONTRATISTA**. **EL CONTRATANTE** directamente o a través del Interventor, se reserva el derecho de solicitar a **EL CONTRATISTA** el reemplazo de cualquier miembro del personal que éste último emplee en el desarrollo del Contrato, que a su juicio no cumpla

Elaboró: Carlos Alberto Osorio Beltrán
Aprobó: Ronal Alexis Prada Mancilla

Página 35 de 50

hno
2

{fiduprevisora)

siempre.

CONTRATO DE OBRA No. 68573-051-2018 (PAF-ICBF-O-028-2018) SUSCRITO ENTRE FIDUCIARIA LA PREVISORA S.A. ADMINISTRADORA VOCERA DEL PATRIMONIO AUTÓNOMO PA FINDETER PAF Y CONSTRUCTORA SINATEL LTDA., IDENTIFICADA CON NIT. 830.085.683-6.

satisfactoriamente sus obligaciones o que no tenga la capacidad requerida para las funciones encomendadas, sin que para ello tenga que dar explicación alguna. El CONTRATISTA se obliga a vigilar que ninguno de sus trabajadores, representantes, ni los de sus subcontratistas se presente a los sitios de ejecución del contrato en estado de alicoramiento o bajo el influjo de sustancias psicotrópicas, similares o equivalentes en sus efectos, o que lo hagan en los sitios de ejecución del contrato. EL CONTRATANTE y el INTERVENTOR, podrán verificar en cualquier tiempo el monto de los salarios, honorarios y demás derechos laborales que debe pagar el CONTRATISTA a su personal. Y a su vez, El CONTRATISTA se obliga a suministrar la información que al respecto se le solicite por EL CONTRATANTE o el INTERVENTOR dentro de los dos (2) días calendarios siguientes al requerimiento escrito que se le haga.

El CONTRATISTA actúa con plena autonomía técnica y directiva, siendo una empresa CONTRATISTA independiente. Y en tal condición, es el único empleador de sus trabajadores y por lo tanto debe cumplir con todas las prestaciones sociales, salarios y obligaciones parafiscales que le impone la ley no mediando solidaridad alguna, pues adicionalmente queda entendido que las actividades del CONTRATISTA no son las que hacen parte del objeto social de EL CONTRATANTE. Además, se reitera que constituye una obligación fundamental del CONTRATISTA, la vinculación y protección de todo su personal al sistema general de seguridad social y en especial al de riesgos laborales, quedando expresamente entendido y acordado que el incumplimiento de esta obligación faculta a EL CONTRATANTE a retener las sumas que adeude hasta el momento en que presente constancia del paz y salvo con sus trabajadores, o por el incumplimiento en el pago de obligaciones salariales, prestacionales o indemnizatorias de cualquier tipo.

CLÁUSULA DÉCIMA QUINTA .- AFILIACIÓN DEL CONTRATISTA AL SISTEMA DE SEGURIDAD SOCIAL: Al momento de suscribir el presente contrato y al requerir cada pago, EL CONTRATISTA deberá certificar que se encuentra al día en el pago de aportes al Sistema de Seguridad Social Integral, así como en el pago de obligaciones, de todo el personal vinculado directamente a la ejecución del proyecto, incluido el personal independiente que preste sus servicios para la ejecución del mismo, según corresponda y de acuerdo con la normativa aplicable a la materia. El cumplimiento de estas obligaciones deberá ser acreditado mediante certificación suscrita por el revisor fiscal, cuando de acuerdo con la ley esté obligado a tenerlo o cuando por estatutos así se dispuso, o por el representante legal cuando no esté obligado a tener revisor fiscal.

CLÁUSULA DÉCIMA SEXTA - APREMIO: Con el fin de asegurar el cumplimiento de las obligaciones del presente contrato, se acuerda entre las partes que mediante su firma, EL CONTRATISTA faculta a EL CONTRATANTE a hacer efectiva la cláusula de apremio, por retraso en la ejecución total o parcial de las obligaciones adquiridas en virtud del contrato, así como por la ejecución de manera inadecuada, de forma diferente a como fue pactado o a las normas técnicas que apliquen. El apremio corresponderá hasta por un valor equivalente al cero punto uno por ciento (0.1%) del valor del contrato, o proporcional a las obligaciones incumplidas, según el caso, por cada día de retraso, sin que se supere el cinco por ciento (5%) del valor total del contrato y en todo caso dentro de los términos establecidos en el artículo 867 del Código de Comercio. Si se generan apremios que superen dicho valor, el Contratante, podrá dar por terminado anticipadamente el Contrato, ordenar su liquidación y hacer efectiva la Cláusula Penal.

Así mismo, dado que EL CONTRATISTA deberá mantener durante la ejecución del contrato EL PERSONAL MINIMO REQUERIDO, descrito en los Términos de Referencia, por cada profesional o técnico propuesto que no cumpla con las especificaciones y dedicaciones mínimas requeridas o que no esté laborando o realizando actividades, se faculta a EL CONTRATANTE a exigir a EL CONTRATISTA la suma de veinte (20) salarios mínimos diarios legales vigentes (SMDLV) por cada día calendario que no se cuente con ese

Elaboró: Carlos Alberto Osorio Beltrán
Aprobó: Ronal Alexis Prada Mancilla

Página 36 de 50

2

h.

Este documento es una copia de un documento original que forma parte de un expediente. Toda información contenida en este documento es de carácter confidencial y no debe ser divulgada fuera del ámbito de su competencia. Toda reproducción o uso no autorizado de este documento es estrictamente prohibido y puede ser sancionado de acuerdo con la ley.

{fiduprevisora)

siempre.

CONTRATO DE OBRA No. 68573-051-2018 (PAF-ICBF-O-028-2018) SUSCRITO ENTRE FIDUCIARIA LA PREVISORA S.A. ADMINISTRADORA VOCERA DEL PATRIMONIO AUTÓNOMO PA FINDETER PAF Y CONSTRUCTORA SINATEL LTDA., IDENTIFICADA CON NIT. 830.085.683-6.

personal. Para el efecto, debe contarse con el requerimiento que sobre el particular efectuó el supervisor, de acuerdo con el informe del interventor. Realizados tres (3) requerimientos a **EL CONTRATISTA**, el supervisor solicitará a **EL CONTRATANTE** el inicio de un proceso de incumplimiento parcial del contrato.

PARÁGRAFO: Los apremios que se causen en virtud de lo dispuesto en esta cláusula se harán efectivos, sin perjuicio de la indemnización de perjuicios a que haya lugar pues buscan conminar al **CONTRATISTA** para el cumplimiento de sus obligaciones y, por lo tanto, no tienen el carácter de estimación anticipada de perjuicios, de manera que pueden acumularse con cualquier forma de indemnización, en los términos previstos en el artículo 1600 del Código Civil.

CLÁUSULA DÉCIMA SÉPTIMA.- CLÁUSULA PENAL: Con la firma del presente contrato, se acuerda entre las partes que **EL CONTRATISTA** faculta a **EL CONTRATANTE** a exigir a **EL CONTRATISTA** a título de pena, la suma equivalente al veinte (20%) del valor total del contrato, en caso de incumplimiento de una o varias de las obligaciones a cargo del **CONTRATISTA**. La pena aquí estipulada no constituye una tasación anticipada de perjuicios, por lo que **EL CONTRATANTE** podrá exigir a **EL CONTRATISTA** la indemnización total de los perjuicios causados.

La cláusula penal pactada se causará por el solo hecho del incumplimiento y no requerirá de reconvencción judicial previa.

CLÁUSULA DÉCIMA OCTAVA. - PROCEDIMIENTO PARA APLICACIÓN DE LA CLÁUSULA DE APREMIO Y DE LA CLÁUSULA PENAL: En garantía del debido proceso, y con el fin de asegurar el derecho de defensa y contradicción de **EL CONTRATISTA**, se acuerda el siguiente procedimiento para la aplicación de la cláusula de apremio y de la cláusula penal:

1. El supervisor presentará a **EL CONTRATANTE** un concepto, el cual debe contener los hechos que puedan constituir un retraso en la ejecución total o parcial de las obligaciones adquiridas en virtud del presente contrato, o del incumplimiento de una o varias de las obligaciones a cargo de **EL CONTRATISTA** según el caso, aportando las evidencias que así lo soporten.
2. **EL CONTRATANTE** remitirá a **EL CONTRATISTA** y a la aseguradora, el documento en el cual expresen los hechos que puedan constituir un retraso en la ejecución total o parcial de las obligaciones adquiridas en virtud del presente contrato, o del incumplimiento de una o varias de las obligaciones a cargo del **CONTRATISTA** según el caso, aportando las evidencias que así lo soporten, y requiriendo al **CONTRATISTA** las explicaciones correspondientes.
3. **EL CONTRATISTA** y la aseguradora contarán con cinco (5) días hábiles a partir del recibo de la comunicación de **EL CONTRATANTE**, para presentar por escrito sus explicaciones o consideraciones.
4. **EL CONTRATANTE** enviará a consideración del supervisor el documento de descargos de **EL CONTRATISTA** y las consideraciones de la aseguradora.
5. Si el supervisor encuentra que las explicaciones no tienen justificación o que no corresponden a lo ocurrido en desarrollo del contrato, y por tanto, puede ser exigible la cláusula de apremio o la cláusula penal, procederán a:
 - a. Determinar los días de retraso y a tasar el monto del apremio correspondiente;
 - b. Determinar el incumplimiento total o parcial de las obligaciones a cargo de **EL CONTRATISTA** y a tasar el monto de la pena.

Elaboró: Carlos Alberto Osorio Beltrán
Aprobó: Ronal Alexis Prada Mancilla

Página 37 de 50

{fiduprevisora)

siempre.

CONTRATO DE OBRA No. 68573-051-2018 (PAF-ICBF-O-028-2018) SUSCRITO ENTRE FIDUCIARIA LA PREVISORA S.A. ADMINISTRADORA VOCERA DEL PATRIMONIO AUTÓNOMO PA FINDETER PAF Y CONSTRUCTORA SINATEL LTDA., IDENTIFICADA CON NIT. 830.085.683-6.

6. El informe del supervisor será sometido a los órganos del **PATRIMONIO AUTÓNOMO** de acuerdo con el Manual Operativo aplicable.
7. La decisión que instruya el Comité Fiduciario a **EL CONTRATANTE** será comunicada a **EL CONTRATISTA** y a la aseguradora.
8. **EL CONTRATISTA** podrá reclamar ante **EL CONTRATANTE** por la medida dentro de los tres (3) días hábiles siguientes a la comunicación de la decisión. Así mismo, la aseguradora podrá pronunciarse sobre la medida.
9. La reclamación presentada por **EL CONTRATISTA** y el pronunciamiento de la aseguradora serán analizadas por el supervisor, y sometidas a consideración de los órganos del **PATRIMONIO AUTÓNOMO** de acuerdo con el Manual Operativo aplicable. Si no se acogen los argumentos presentados por **EL CONTRATISTA** o la aseguradora y, se ratifica la medida de hacer efectiva la cláusula de apremio o la cláusula penal, se instruirá a **EL CONTRATANTE** para adelante las acciones correspondientes conforme se señala en los párrafos siguientes.

PARÁGRAFO PRIMERO: Las partes acuerdan que para establecer el valor de la medida a imponer a **EL CONTRATISTA**, por concepto de apremio o pena pecuniaria se aplicará la fórmula prevista por **FINDETER**.

PARÁGRAFO SEGUNDO: A través de la firma del presente contrato **EL CONTRATISTA** autoriza a **EL CONTRATANTE** para pedir la compensación del valor de las medidas que se le impongan, a título de apremio o cláusula penal, con los montos que **EL CONTRATANTE** le adeude con ocasión de la ejecución de este contrato, en los términos de los artículos 1714 y 1715 del Código Civil. Lo anterior, sin perjuicio que **EL CONTRATISTA** también pueda pedir la compensación una vez se le haya hecho efectiva alguna de las medidas estipuladas.

PARÁGRAFO TERCERO: Si no existen sumas con cargo al contrato, que puedan ser compensadas por **EL CONTRATISTA**, las medidas que se le impongan, a título de apremio o cláusula penal, podrán ser cobradas por vía ejecutiva, dado que se trata de obligaciones claras, expresas y exigibles a cargo de **EL CONTRATISTA** que prestan mérito ejecutivo. **EL CONTRATISTA** renuncia al previo aviso o a la reconvencción previa para constituirlo en mora.

CLÁUSULA DÉCIMO NOVENA.- CAUSALES DE TERMINACIÓN DEL CONTRATO: Las partes acuerdan que el contrato terminará en los siguientes eventos:

1. Por el vencimiento del plazo de ejecución o una vez cumplido el objeto del mismo con Acta de recibo a satisfacción y entrega a satisfacción final de obra y haya sido entregado el proyecto de acta de liquidación del contrato.
2. Por mutuo acuerdo de las partes.
3. Por la ocurrencia de las causales previstas en la cláusula de terminación anticipada del contrato.

Terminado el contrato se procederá a su liquidación.

CLÁUSULA VIGÉSIMA.- CAUSALES DE TERMINACIÓN ANTICIPADA DEL CONTRATO: En desarrollo del principio de la voluntad, **EL CONTRATISTA** se sujeta, acepta y autoriza a **EL CONTRATANTE** a terminar anticipadamente el contrato en los siguientes eventos:

Elaboró: Carlos Alberto Osorio Beltrán
Aprobó: Ronal Alexis Prada Mancilla

Página 38 de 50

h.

2

Este documento es una copia impresa de un documento electrónico. Para verificar la autenticidad del documento, consulte el sitio web de la Fiduprevisora S.A. en www.fiduprevisora.com.co o llame al número de atención al cliente al 01800 918019.

{fiduprevisora)

siempre.

CONTRATO DE OBRA No. 68573-051-2018 (PAF-ICBF-O-028-2018) SUSCRITO ENTRE FIDUCIARIA LA PREVISORA S.A. ADMINISTRADORA VOCERA DEL PATRIMONIO AUTÓNOMO PA FINDETER PAF Y CONSTRUCTORA SINATEL LTDA., IDENTIFICADA CON NIT. 830.085.683-6.

1. Por incumplimiento de **EL CONTRATISTA**, en las circunstancias:

- a. Cuando **EL CONTRATISTA**, sin justa causa, no presente los requisitos o documentos para la legalización y ejecución del contrato dentro de los términos previstos, caso en el cual se dará por terminado el contrato. Además, se faculta a **EL CONTRATANTE** para hacer efectiva la garantía de seriedad de la oferta de conformidad con lo dispuesto en el Código de Comercio.
- b. En caso de incumplimiento de cualquiera de las obligaciones contractuales por parte de **EL CONTRATISTA**, que afecte de manera grave y directa la ejecución del contrato y, se evidencie que puede conducir a la paralización de las obras objeto del mismo. Para lo cual se procederá a iniciar el procedimiento establecido en el presente contrato.
- c. Cuando **EL CONTRATISTA** acceda a peticiones o amenazas de actores por fuera de la ley o celebre pactos o acuerdos prohibidos por la misma.

Una vez **EL CONTRATANTE** le haya comunicado al **CONTRATISTA** la configuración de la condición de resolución o terminación del contrato por incumplimiento, operarán los siguientes efectos: i) No habrá lugar a indemnización para el **CONTRATISTA**; ii) Quedarán sin efecto las prestaciones no causados a favor del **CONTRATISTA**; iii) Se harán efectivas la Cláusula Penal y las garantías a que haya lugar; iv) Se suspenderán los pagos que se hubieren librado o fueren a librase o entregarse a favor del **CONTRATISTA**, hasta tanto se realice la liquidación del contrato; v) En general se procederá a las restituciones posibles, conforme a lo previsto en el artículo 1544 del Código Civil y demás normas concordantes, sin que se impida la estimación y reclamación de los mayores perjuicios a que tenga derecho **EL CONTRATANTE** derivados del incumplimiento por parte del **CONTRATISTA** y demás acciones legales. Comunicada al **CONTRATISTA** la decisión del **CONTRATANTE** sobre la resolución o terminación del contrato, se ordenará su liquidación en el estado en que se encuentre. En la liquidación del contrato se realizará un cruce de cuentas y se consignarán las prestaciones pendientes a cargo de las partes y en general todos los aspectos jurídicos, técnicos, económicos inherentes a la ejecución de la aceptación de oferta, de tal suerte que las partes puedan declararse a paz y salvo, sin perjuicio de las salvedades a que haya lugar.

- d. Si suspendidas por las partes todas o alguna de las obligaciones emanadas del presente contrato, **EL CONTRATISTA** no reanuda, sin justificación válida, su ejecución dentro del plazo acordado en el acta de suspensión o de reinicio.
- e. Cuando unilateralmente el **CONTRATISTA** suspenda la ejecución total o parcial de las actividades u obligaciones emanadas del presente contrato y no reanude las mismas de acuerdo con la instrucción dada por el **INTERVENTOR** o **EL CONTRATISTA**.

2. Cuando las exigencias del servicio público lo requieran o la situación de orden público lo imponga.
3. Por muerte o incapacidad permanente de **EL CONTRATISTA** persona natural; por disolución de la persona jurídica **EL CONTRATISTA**, o de una de las personas jurídicas que integran el respectivo consorcio o unión temporal o, su modificación sin autorización de **EL CONTRATANTE**, si aplica.
4. Por cesación de pagos, concurso de acreedores, embargos judiciales o insolvencia del **EL CONTRATISTA**, que pueda afectar de manera grave el cumplimiento del contrato.
5. Cuando **EL CONTRATISTA** subcontrate, traspase, ceda el contrato o ceda los derechos económicos de éste, sin previa autorización expresa y escrita de **EL CONTRATANTE**.
6. Por interdicción judicial o inicio de proceso liquidatorio del **CONTRATISTA**.

Elaboró: Carlos Alberto Osorio Beltrán
Aprobó: Ronal Alexis Prada Mancilla

Página 39 de 50

63
v

{fiduprevisora)

siempre.

CONTRATO DE OBRA No. 68573-051-2018 (PAF-ICBF-O-028-2018) SUSCRITO ENTRE FIDUCIARIA LA PREVISORA S.A. ADMINISTRADORA VOCERA DEL PATRIMONIO AUTÓNOMO PA FINDETER PAF Y CONSTRUCTORA SINATEL LTDA., IDENTIFICADA CON NIT. 830.085.683-6.

7. En el evento en que EL CONTRATANTE verifique que EL CONTRATISTA en su propuesta o durante la ejecución del contrato incorporó valores con desviación sustancial de precios, respecto a las condiciones del mercado, para el momento de la oferta o de la incorporación al contrato en la etapa de ejecución.
8. Cuando el CONTRATISTA, o su Representante Legal figure en el Boletín de Responsables Fiscales Expedido por la Contraloría General de la República.
9. Cuando el CONTRATISTA o su Representante Legal esté reportado o aparezca incluido dentro de una lista nacional o internacional que haga referencia al Lavado de Activos y Financiación del Terrorismo.
10. Cuando el contrato se hubiere celebrado contra expresa prohibición legal o constitucional.
11. Cuando el contrato se haya celebrado con una persona incurso en causales de inhabilidad, incompatibilidad o conflicto de interés.
12. Cuando se hubieren declarado nulos los actos que sirven de fundamento al contrato.
13. Cuando EL CONTRATANTE encuentre que EL CONTRATISTA, para efectos de la celebración del contrato o su ejecución, lo indujo en error.
14. Además de las causas señaladas en los numerales anteriores, el presente contrato se terminará en el estado en que se encuentre cuando opere cualquier causa legal que así lo determine.

PARÁGRAFO: Para que opere cualquiera de las condiciones resolutorias o de terminación, las partes a través de la firma del presente contrato convienen que facultan a EL CONTRATANTE para resolver o terminar por incumplimiento del CONTRATISTA el contrato en los anteriores eventos; así mismo, las partes acuerdan que se establecerá la posibilidad de que EL CONTRATISTA presente descargos, y se le comunicará la respectiva comunicación a EL CONTRATISTA sobre la decisión que al respecto adopte EL CONTRATANTE.

CLÁUSULA VIGÉSIMA PRIMERA.- PROCEDIMIENTO PARA LA TERMINACIÓN ANTICIPADA DEL CONTRATO: En garantía del debido proceso, y con el fin de asegurar el derecho de defensa y contradicción de EL CONTRATISTA, se acuerda el siguiente procedimiento por el acaecimiento de alguna de las causales de terminación anticipada del contrato o condición resolutoria:

1. El supervisor presentará a EL CONTRATANTE un concepto, el cual debe contener los hechos que puedan constituir una de las causales de terminación anticipada del contrato, aportando las evidencias que así lo soporten.
2. EL CONTRATANTE remitirá a EL CONTRATISTA y a la aseguradora, el documento en el cual expresen los hechos que puedan constituir una de las causales de terminación anticipada del contrato, aportando las evidencias que así lo soporten, y requiriendo a EL CONTRATISTA y a la aseguradora para que se pronuncien al respecto.
3. EL CONTRATISTA y la aseguradora contarán con cinco (5) días hábiles a partir del recibo de la comunicación de EL CONTRATANTE, para pronunciarse por escrito.
4. EL CONTRATANTE enviará a consideración del supervisor el documento de descargos de EL CONTRATISTA y el pronunciamiento de la aseguradora.
5. El supervisor deberá analizar la ocurrencia o no de la causal de incumplimiento y las explicaciones de EL CONTRATANTE.

Elaboró: Carlos Alberto Osorio Beltrán
Aprobó: Ronal Alexis Prada Mancilla

Página 40 de 50

h₃

2

Este documento es propiedad de Fiduprevisora S.A. y contiene información confidencial. No debe ser distribuido, copiado, reproducido, publicado o transmitido de ninguna manera sin el consentimiento escrito de Fiduprevisora S.A. Si usted no es el destinatario de este documento, se le solicita que informe inmediatamente a Fiduprevisora S.A. y destruya este documento. No se responsabiliza por el uso no autorizado de esta información.

{fiduprevisora)

siempre.

CONTRATO DE OBRA No. 68573-051-2018 (PAF-ICBF-O-028-2018) SUSCRITO ENTRE FIDUCIARIA LA PREVISORA S.A. ADMINISTRADORA VOCERA DEL PATRIMONIO AUTÓNOMO PA FINDETER PAF Y CONSTRUCTORA SINATEL LTDA., IDENTIFICADA CON NIT. 830.085.683-6.

6. El informe del supervisor, será sometido a los órganos del **PATRIMONIO AUTÓNOMO** de acuerdo con el Manual Operativo aplicable, para determinar la ocurrencia de la causal de terminación anticipada dentro de los cinco (5) días hábiles después de recibidos los descargos.
7. La decisión que instruya el Comité Fiduciario a **EL CONTRATANTE** será comunicada a **EL CONTRATISTA** y a la aseguradora.
8. **EL CONTRATISTA** podrá reclamar ante **EL CONTRATANTE** por la medida dentro de los tres (3) días hábiles siguientes a la comunicación de la decisión. Así mismo, la aseguradora podrá pronunciarse sobre la medida.
9. La reclamación presentada por **EL CONTRATANTE** y el pronunciamiento de la aseguradora serán analizados por el supervisor, y sometida a consideración de los órganos del **PATRIMONIO AUTÓNOMO** de acuerdo con el Manual Operativo aplicable. Si no se acogen los argumentos presentados por **EL CONTRATISTA** y el pronunciamiento de la aseguradora y, se ratifica la terminación anticipada, se instruirá a **EL CONTRATANTE** para adelante las acciones correspondientes.
10. Surtido lo anterior, **EL CONTRATANTE** remitirá a **EL CONTRATISTA** el Acta de liquidación del contrato para que la suscriba o remita las observaciones que considere pertinentes dentro de los diez (10) días hábiles siguientes a su recibo.
11. En caso de realizar observaciones dentro del plazo establecido, se contará con cinco (5) días hábiles para aceptarlas o rechazarlas.

La configuración de la condición resolutoria o terminación del contrato por incumplimiento, tendrá los siguientes efectos, y la misma por acuerdo entre las partes se considera efectiva, a partir de la fecha de notificación de la decisión instruida por el Comité Fiduciario:

1. No habrá lugar a indemnización para **EL CONTRATISTA**;
2. Quedarán sin efecto las prestaciones no causadas a favor de **EL CONTRATISTA**;
3. Se harán efectivas la cláusula penal y las garantías a que haya lugar;
4. Se suspenderán los pagos que se hubieren librado o fueren a librarse o entregarse a favor de **EL CONTRATISTA**, hasta tanto se realice el cierre, balance financiero y ejecución del contrato;
5. En general se procederá a las restituciones posibles, conforme a lo previsto en el artículo 1544 del Código Civil y demás normas concordantes, sin perjuicio de la estimación y reclamación de los mayores perjuicios derivados del incumplimiento por parte de **EL CONTRATISTA**, y otras acciones legales pertinentes.

PARÁGRAFO: Las partes acuerdan que para establecer el valor de la pena pecuniaria a **EL CONTRATISTA** se aplicará la fórmula prevista por FINDETER.

CLÁUSULA VIGÉSIMA SEGUNDA.- MODIFICACIONES CONTRACTUALES: El presente contrato podrá modificarse y prorrogarse por mutuo acuerdo de las partes, el cual deberá constar por escrito. En todo caso, las prórrogas y modificaciones, deberán:

- a) Justificarse y soportarse debidamente por parte del **CONTRATISTA**, y validadas por el supervisor;
- b) Acompañarse de un plan de acción tendiente a adoptar medidas para evitar que persistan los factores que dieron lugar a la prórroga o a la modificación;

Elaboró: Carlos Alberto Osorio Beltrán
Aprobó: Ronal Alexis Prada Mancilla

Página 41 de 50

Este documento es una copia impresa de un documento electrónico. Para verificar la autenticidad del documento, consulte el sitio web de la Fiduprevisora S.A. en la dirección www.fiduprevisora.com.co. El presente documento es una copia impresa de un documento electrónico. Para verificar la autenticidad del documento, consulte el sitio web de la Fiduprevisora S.A. en la dirección www.fiduprevisora.com.co.

{fiduprevisora)

siempre.

CONTRATO DE OBRA No. 68573-051-2018 (PAF-ICBF-O-028-2018) SUSCRITO ENTRE FIDUCIARIA LA PREVISORA S.A. ADMINISTRADORA VOCERA DEL PATRIMONIO AUTÓNOMO PA FINDETER PAF Y CONSTRUCTORA SINATEL LTDA., IDENTIFICADA CON NIT. 830.085.683-6.

c) El CONTRATISTA debe aportar la reprogramación del proyecto, (SI APLICA).

CLÁUSULA VIGÉSIMA TERCERA.- SUSPENSIÓN: se podrá suspender temporalmente la ejecución del contrato mediante acta suscrita de mutuo acuerdo por las partes, en la cual conste tal evento. En ningún momento la suspensión modificará el plazo de ejecución pactado. El tiempo durante el cual se suspenda la ejecución del contrato no se contabilizará, y se reiniciará su conteo una vez termine la suspensión.

PARÁGRAFO PRIMERO: el levantamiento de la suspensión se realizará de mutuo acuerdo entre las partes en la forma y fecha establecida en el acta de suspensión. En el evento en que el acta de suspensión no se haya contemplado la fecha de reinicio, deberá suscribirse por las partes el acta de reinicio.

PARÁGRAFO SEGUNDO: con ocasión de la suspensión de la ejecución del contrato, el CONTRATISTA deberá presentar el ajuste de las garantías según corresponda.

PARÁGRAFO TERCERO: durante el periodo de suspensión del contrato EL CONTRATISTA asume todos los riesgos referentes a su personal, maquinaria, equipos, entre otros. La suspensión no dará lugar a reclamaciones económicas por parte de EL CONTRATISTA.

CLÁUSULA VIGÉSIMA CUARTA. – CESIÓN Y SUBCONTRATACIÓN: el CONTRATISTA no podrá ceder total o parcialmente el presente contrato sin previo aval del supervisor y autorización expresa del contratante. Tampoco podrá subcontratar la ejecución de una o varias de las actividades a su cargo, salvo previo aval del supervisor y autorización expresa del CONTRATANTE.

PARÁGRAFO: el CONTRATISTA no podrá subcontratar o ceder el contrato a personas cuyos recursos provengan de actividades ilícitas de las contempladas en el régimen penal colombiano, o que se encuentren relacionadas con las mismas.

CLÁUSULA VIGÉSIMA QUINTA.- INHABILIDADES E INCOMPATIBILIDADES: Con la suscripción de este contrato, El CONTRATISTA afirma bajo la gravedad de juramento que no se halla incurso en ninguna de las inhabilidades, incompatibilidades y demás prohibiciones previstas en la constitución y la ley.

CLÁUSULA VIGÉSIMA SEXTA.- SOLUCIÓN DE LAS CONTROVERSIAS CONTRACTUALES:

Las partes acuerdan que para la solución de las controversias contractuales que pudieren surgir con ocasión de la celebración, ejecución y liquidación del contrato, podrán acudir a uno de los siguientes mecanismos alternativos de solución de conflictos: el arreglo directo, la transacción o la conciliación.

Para tal efecto, la parte interesada por escrito señalará los fundamentos para la utilización de uno los mecanismos de solución de controversias señalados en la presente cláusula. Recibida la comunicación, la parte convocada deberá pronunciarse dentro de los diez (10) días hábiles contados a partir del recibo de la comunicación, término que podrá prorrogarse de ser requerida información adicional para el correspondiente análisis, y que deberá ser informado por la convocada a la convocante. Vencido el término señalado sin que las partes logren ponerse de acuerdo, la parte interesada quedará con

Elaboró: Carlos Alberto Osorio Beltrán
Aprobó: Ronal Alexis Prada Mancilla

Página 42 de 50

Este documento es propiedad de Fiduprevisora S.A. y contiene información confidencial. No debe ser distribuido, copiado, reproducido, publicado o transmitido en ninguna forma sin el consentimiento escrito de Fiduprevisora S.A. Si usted ha recibido este documento por error, se le solicita que informe inmediatamente a Fiduprevisora S.A. al correo electrónico: serviciosalcliente@fiduprevisora.com.co

{fiduprevisora)

siempre.

CONTRATO DE OBRA No. 68573-051-2018 (PAF-ICBF-O-028-2018) SUSCRITO ENTRE FIDUCIARIA LA PREVISORA S.A. ADMINISTRADORA VOCERA DEL PATRIMONIO AUTÓNOMO PA FINDETER PAF Y CONSTRUCTORA SINATEL LTDA., IDENTIFICADA CON NIT. 830.085.683-6.

autonomía para acudir a la jurisdicción ordinaria, siempre y cuando se trate de los mismos hechos relacionados en el escrito de solicitud.

Arreglo directo: El acuerdo al cual llegaren las partes, constara en acta suscrita entre las mismas. Los efectos de dicha acta solamente tendrán relación con los hechos y las circunstancias descritas en el mencionado documento.

Transacción: Las partes a través del contrato de transacción convendrán de común acuerdo y en forma definitiva: a) resolver una controversia derivada de la ejecución del presente Contrato; b) prever una controversia futura; y, c) dar claridad al presente contrato en aquellos aspectos que generen dudas e incertidumbre a las partes.

Conciliación: La solicitud de conciliación extrajudicial en derecho será presentada por cualquiera de las partes ante un Centro de Conciliación autorizado en la ciudad de Bogotá. Dicho acuerdo produce efectos de cosa juzgada y presta mérito ejecutivo.

PARÁGRAFO: Las partes manifiestan que conocen y aceptan las condiciones y el procedimiento establecido para la convocatoria de uno de los mecanismos alternativos de solución de conflictos derivados del contrato. De igual forma, acuerdan excluir de los mecanismos de solución las circunstancias fácticas asociadas a incumplimientos parciales o totales que sean objeto de actuaciones de EL CONTRATISTA, cuando EL CONTRATANTE de inicio al procedimiento establecido en el presente contrato para hacer efectiva la cláusula de apremio, la cláusula penal o la terminación anticipada, según corresponda.

CLÁUSULA VIGÉSIMA SÉPTIMA.- LIQUIDACIÓN DEL CONTRATO: Las partes acuerdan liquidar el contrato dentro de los seis (6) meses siguientes a su terminación. Para ello, se suscribirá el Acta correspondiente, en la cual constará el cierre contractual, balance financiero y de ejecución del contrato en todos los aspectos jurídicos, técnicos, económicos. Igualmente, se realizará un cruce de cuentas y se consignarán las prestaciones pendientes a cargo de las partes, con el fin de declararse a paz y salvo por todo concepto. Así mismo, se incluirán los ajustes, revisiones y reconocimientos a que haya lugar y los acuerdos, transacciones y conciliaciones que logren las partes para poner fin a las divergencias que pudieran presentarse. De otro lado, se incorporarán las salvedades que en su momento pudiera considerar EL CONTRATISTA.

En caso de que EL CONTRATISTA no se presente a la liquidación previa notificación o convocatoria que le haga EL CONTRATANTE, o no se llegue a un acuerdo sobre su contenido, EL CONTRATANTE dentro de los dos (2) meses siguientes al agotamiento del plazo para liquidarlo de común acuerdo, elaborará el Acta y dejará constancia de la ejecución física y presupuestal del contrato, de la funcionalidad del proyecto y de los demás aspectos relevantes. Lo anterior, sin perjuicio de las medidas que se estimen pertinentes frente a presuntos incumplimientos por parte de EL CONTRATISTA.

CLÁUSULA VIGÉSIMA OCTAVA. – PROTECCIÓN DE DATOS PERSONALES. Con ocasión de la suscripción del presente contrato, así como en el desarrollo de sus actividades previas, de ejecución, terminación y conexas; las partes reconocen que podrá realizarse tratamiento de información personal en los términos

Elaboró: Carlos Alberto Osorio Beltrán
Aprobó: Ronal Alexis Prada Mancilla

Página 43 de 50

lyo

2

{fiduprevisora)

siempre.

CONTRATO DE OBRA No. 68573-051-2018 (PAF-ICBF-O-028-2018) SUSCRITO ENTRE FIDUCIARIA LA PREVISORA S.A. ADMINISTRADORA VOCERA DEL PATRIMONIO AUTÓNOMO PA FINDETER PAF Y CONSTRUCTORA SINATEL LTDA., IDENTIFICADA CON NIT. 830.085.683-6.

de la ley 1581 de 2012 y su Decreto reglamentario 1074 de 2015. Por lo anterior, las partes asumen los siguientes compromisos:

- a) **EL CONTRATANTE** podrá suministrar información de naturaleza personal al **CONTRATISTA** para el desarrollo del presente objeto contractual, la cual puede corresponder a los datos de sus trabajadores, colaboradores, aliados, directivos, proveedores, clientes, usuarios y cualquier otro titular de información con el cual tenga relación. Por lo anterior, **EL CONTRATANTE** se obliga a gestionar ante los titulares de información personal, las autorizaciones, avisos y demás requisitos exigidos por la normatividad aplicable para el desarrollo del tratamiento de información personal, incluyendo las finalidades y tratamientos específicos asociados a la ejecución del presente contrato.
- b) El suministro de información de naturaleza personal del **CONTRATANTE** al **CONTRATISTA**, no podrá considerarse como cesión o transferencia de información personal en los términos de la ley 1581 de 2012. Por consiguiente, el **CONTRATANTE** mantendrá su condición de responsable del tratamiento mientras que el **CONTRATISTA** en su rol de encargado del tratamiento procederá a limitar la recolección, uso, almacenamiento, circulación o disposición de la información a las actividades específicamente relacionadas con la ejecución del presente objeto contractual o al desarrollo de las instrucciones específicas del **CONTRATANTE**.
- c) **EL CONTRATISTA** podrá realizar actividades que involucren tratamiento de información personal, para lo cual **EL CONTRATISTA** declara que ha implementado las medidas jurídicas, técnicas y organizacionales que promuevan las adecuadas condiciones de integridad, confidencialidad y disponibilidad de la información personal objeto de tratamiento tanto al interior de su Organización como frente a sus terceros aliados, vinculados o asociados. Estas medidas deberán ser aplicadas incluso en los eventos en que el tratamiento de información personal involucre el eventual registro de información personal dispositivos definidos por el **CONTRATANTE**, así como en aquellos, directa e indirectamente, suministrados por el **CONTRATISTA**.
- d) En caso de requerirlo, **EL CONTRATISTA** podrá contratar o acordar con un tercero subcontratista la prestación de los servicios para coadyuvar la efectiva ejecución del objeto de este contrato, en cuyo caso, **EL CONTRATANTE** autoriza a **EL CONTRATISTA** para que permita a dicho tercero el tratamiento de los datos personales del **CONTRATANTE**, comprometiéndose **EL CONTRATISTA** a regular su relación con el tercero, estableciendo que el tratamiento de información se limitará únicamente a la ejecución o consecución de las instrucciones recibidas por **EL CONTRATANTE**, que no aplicará o utilizará la información con fines distintos al que figure en el contrato, y que no compartirá ésta información con terceros sin autorización previa y por escrito del **CONTRATANTE** y **CONTRATISTA**. Adicionalmente, el **CONTRATISTA** verificará de manera previa a la formalización del acuerdo con el tercero subcontratista, que éste cumpla con las obligaciones del régimen de protección de datos personales dentro del marco de la razonabilidad y la debida diligencia, comprometiéndose el subcontratista a acatar las políticas de protección de datos personales de **CONTRATANTE** y **CONTRATISTA**.
- e) **EL CONTRATISTA**, podrá acceder o adquirir información personal para el desarrollo del presente objeto contractual, para lo cual garantizará que los datos utilizados cuentan con las autorizaciones de los respectivos titulares y los permisos para su uso comercial. Igual obligación aplicará al **CONTRATANTE** cuando suministre al **CONTRATISTA** este tipo de información personal.

Elaboró: Carlos Alberto Osorio Beltrán
Aprobó: Ronal Alexis Prada Mancilla

Página 44 de 50

{fiduprevisora)

siempre.

CONTRATO DE OBRA No. 68573-051-2018 (PAF-ICBF-O-028-2018) SUSCRITO ENTRE FIDUCIARIA LA PREVISORA S.A. ADMINISTRADORA VOCERA DEL PATRIMONIO AUTÓNOMO PA FINDETER PAF Y CONSTRUCTORA SINATEL LTDA., IDENTIFICADA CON NIT. 830.085.683-6.

- f) Al momento de finalizar la relación contractual o cesar las razones por las cuales se registró o almacenó información de naturaleza personal en bases de datos custodiadas por **EL CONTRATISTA**, este procederá a su efectiva disposición mediante su devolución al a través de la dirección de correspondencia física o mail de contacto definido en el presente contrato, procediendo el **CONTRATISTA** a eliminar cualquier copia o respaldo de la información físico o digital.
- g) **EL CONTRATANTE** en su condición de responsable de las bases de datos personales que se llegaren a gestionar con ocasión a la ejecución del presente contrato, cumplirá con la obligación de la realización del Registro Nacional de Bases de Datos ante la Superintendencia de Industria y Comercio dentro de los términos previstos en la legislación aplicable. **EL CONTRATISTA** por su parte se compromete a suministrar al **CONTRATANTE** la información requerida para la efectiva realización de este registro, especialmente frente a las medidas de seguridad de la información implementadas por el **CONTRATISTA** y su política de protección de datos personales.
- h) Para todos los efectos previstos en la ley, las partes declaran que han habilitado y mantiene operando los siguientes canales para la atención y ejercicio de los derechos de los titulares de información personal cuyos datos sean objeto de tratamiento con ocasión de la ejecución del presente contrato:

• **CONTRATISTA:**

- ✓ Dirección: Cra. 7 No. 156 – 80 Of. 1004 Edif. North Point To.1 en la ciudad de Bogotá D.C.
- ✓ Teléfono: 6735457
- ✓ Móvil: 3108041015
- ✓ Email: consinatel2012@gmail.com

• **CONTRATANTE:**

- ✓ Dirección: Calle 72 #10-03, Bogotá, Colombia
- ✓ Correo: protecciondedatos@fiduprevisora.com.co
- ✓ Teléfono: (1)5945111

• **FINDETER:** Dirección: Calle 103 No. 19 – 20. DIRECCIÓN DE CONTRATACIÓN, Bogotá, Colombia.

- ✓ Teléfono: (1)6230311

- i) En el evento en que **EL CONTRATISTA** llegare a recibir alguna consulta o reclamo en materia de protección de datos personales por parte de algún titular de información asociado a la ejecución del presente contrato, deberá dar conocimiento al **CONTRATANTE** dentro de los dos (2) días hábiles siguientes a la recepción de la consulta o reclamo. Esta información será remitida a cualquiera de los canales establecidos por **EL CONTRATANTE** en el presente literal.
- j) En el evento en que **EL CONTRATISTA** llegare a sufrir o conocer de algún incidente que comprometa la disponibilidad, integridad y confidencialidad de la información personal objeto de tratamiento con ocasión del presente contrato, procederá a notificarle a **EL CONTRATANTE** del incidente por cualquiera de los canales de atención descritos en el presente contrato dentro de las (48) horas siguientes a la ocurrencia del hecho o al conocimiento del mismo. **EL CONTRATANTE** se compromete a realizar el respectivo reporte del incidente de seguridad ante la Superintendencia

Elaboró: Carlos Alberto Osorio Beltrán
Aprobó: Ronal Alexis Prada Mancilla

Página 45 de 50

2

470

{fiduprevisora)

siempre.

CONTRATO DE OBRA No. 68573-051-2018 (PAF-ICBF-O-028-2018) SUSCRITO ENTRE FIDUCIARIA LA PREVISORA S.A. ADMINISTRADORA VOCERA DEL PATRIMONIO AUTÓNOMO PA FINDETER PAF Y CONSTRUCTORA SINATEL LTDA., IDENTIFICADA CON NIT. 830.085.683-6.

de Industria y Comercio dentro del término máximo previsto por el sistema del Registro Nacional de Bases de Datos.

- k) **EL CONTRATISTA** en su condición de encargado del tratamiento de información personal del **CONTRATANTE**, manifiesta que conoce y acata en su integridad las políticas internas de protección de datos personales del **CONTRATANTE**, así como las condiciones, limitaciones y finalidades asociadas al tratamiento de información personal que se requiera para la ejecución del presente contrato.

EL CONTRATANTE se reserva la facultad de supervisar y requerir información adicional al **CONTRATISTA** para efectos de corroborar el cabal cumplimiento de las normas sobre protección de datos personales en su operación. Por su parte el **CONTRATISTA** se obliga a atender los requerimientos y suministrar la información solicitada por el **CONTRATANTE**.

CLÁUSULA VIGÉSIMA NOVENA. - SARLAFT: **EL CONTRATISTA** manifiesta que la información aportada verbalmente y por escrito, relacionada con el Sistema para la Administración del Riesgo del Lavado de Activos y Financiación del Terrorismo -SARLAFT es veraz y verificable, y se obliga de acuerdo con las Circulares Externas No 22 y 061 de 2007 de la Superintendencia Financiera de Colombia a:

1. Actualizar una vez al año, la documentación e información aportada que exige **LA FIDUCIARIA** para el conocimiento del cliente, dando cumplimiento a las disposiciones contenidas tanto en el Manual **SARLAFT** de **LA FIDUCIARIA** y las Circulares de la Superintendencia Financiera de Colombia expedidas con posterioridad a la entrada en vigencia del referido Manual; así como, todos los demás Documentos e información que **LA FIDUCIARIA** estime pertinentes.
2. Suministrar los soportes documentales en los que se verifique la veracidad de la información suministrada.

PARÁGRAFO. El incumplimiento por parte de **EL CONTRATISTA** de lo establecido en esta cláusula, dará lugar a la terminación anticipada del presente contrato.

CLÁUSULA TRIGÉSIMA.- DOMICILIO CONTRACTUAL: para todos los efectos legales las partes declaran como domicilio contractual la ciudad Bogotá D.C.

CLÁUSULA TRIGÉSIMA PRIMERA: LUGAR DE EJECUCIÓN: El lugar donde se ejecutará el contrato será en la zona de ubicación de los proyectos:

- Centro de Atención Especializado CREEME de la ciudad de Pereira, ubicado en la Vereda LA Siria Zona Rural del Municipio de Pereira.
- Centro de Atención Especializado Los Zagales de la ciudad de Manizales, ubicado en la ciudadela los Zagales en la Zona Rural de Manizales.
- Centro de Atención Especializado Los Samanes de la ciudad de Neiva, ubicado en Clif 58 # 2W-09 contiguo al barrio Falla Bernal.

PARÁGRAFO PRIMERO: LOCALIZACIÓN ESPECÍFICA:

Elaboró: Carlos Alberto Osorio Beltrán
Aprobó: Ronal Alexis Prada Mancilla

Página 46 de 50

Este documento es una copia impresa de un documento electrónico. Para verificar la autenticidad del documento, consulte el código QR que aparece en la parte superior derecha de la página. Si desea más información, consulte el sitio web de la Fiduprevisora S.A. en www.fiduprevisora.com.co

Bogotá D.C. Calle 72 No. 10-03 | Pbx (57-1) 594 5111
Barranquilla (57-5) 856 2733 | Cartagena (57-5) 660 1796
Manizales (57-9) 873 5111 | Medellín (57-3) 306 4550 | Cali (57-2) 667 2940

Fiduprevisora S.A. NIT. 890.525.148-5
Quejas, Reclamos y Sugerencias: 018006 919015
servicioalcliente@fiduprevisora.com.co
www.fiduprevisora.com.co

MINHACIENDA



{fiduprevisora)

siempre.

CONTRATO DE OBRA No. 68573-051-2018 (PAF-ICBF-O-028-2018) SUSCRITO ENTRE FIDUCIARIA LA PREVISORA S.A. ADMINISTRADORA VOCERA DEL PATRIMONIO AUTÓNOMO PA FINDETER PAF Y CONSTRUCTORA SINATEL LTDA., IDENTIFICADA CON NIT. 830.085.683-6.

- I. Centro de Reeducción de Menores CAE CREEME Marceliano Ossa de la ciudad de Pereira, ubicado en la Vereda LA Siria Zona Rural del Municipio de Pereira:

Plano de localización – Centro de Reeducción de Menores CAE CREEME Marceliano Ossa de la ciudad de Pereira.

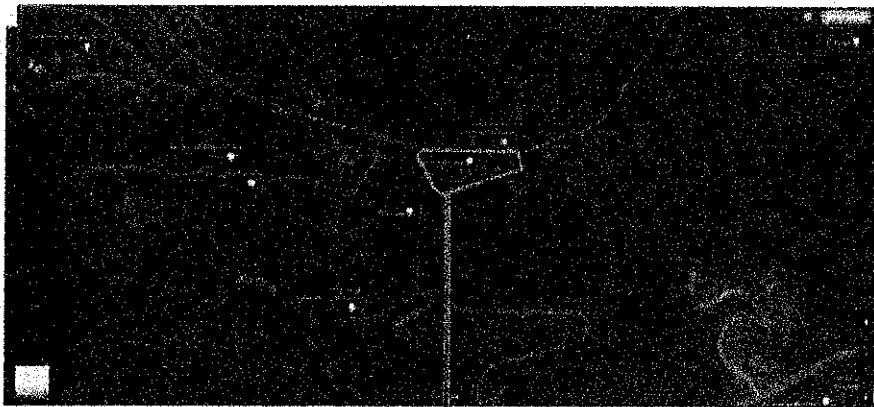
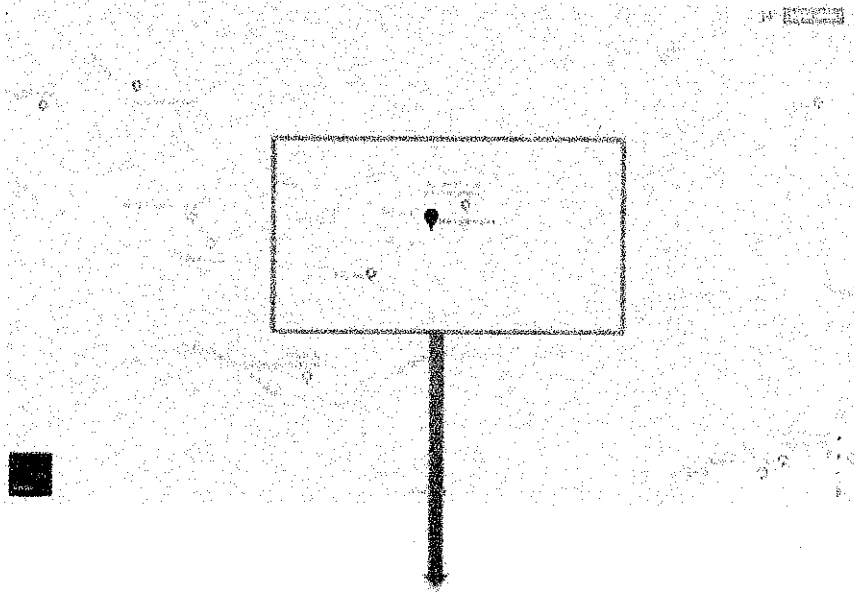

CAE CREEME
Marceliano Ossa

4/3

Elaboró: Carlos Alberto Osorio Beltrán
Aprobó: Ronal Alexis Prada Mancilla

Página 47 de 50

2

{fiduprevisora)

siempre.

CONTRATO DE OBRA No. 68573-051-2018 (PAF-ICBF-O-028-2018) SUSCRITO ENTRE FIDUCIARIA LA PREVISORA S.A. ADMINISTRADORA VOCERA DEL PATRIMONIO AUTÓNOMO PA FINDETER PAF Y CONSTRUCTORA SINATEL LTDA., IDENTIFICADA CON NIT. 830.085.683-6.

- II. Centro de Atención Especializado CAE Ciudadela Los Zagales Escuela de Trabajo La Linda de la ciudad de Manizales, ubicado en la ciudadela los Zagales en la Zona Rural de Manizales:

**Plano de localización – Centro de Atención Especializado CAE Ciudadela Los Zagales
Escuela de Trabajo La Linda de la ciudad de Manizales**

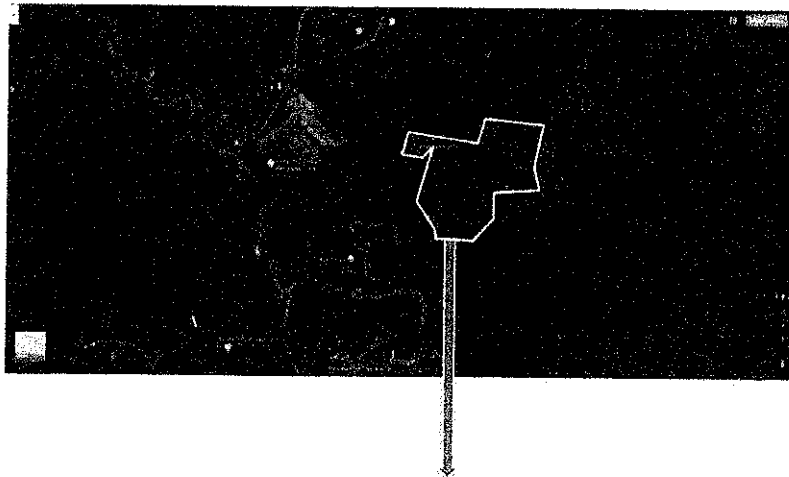
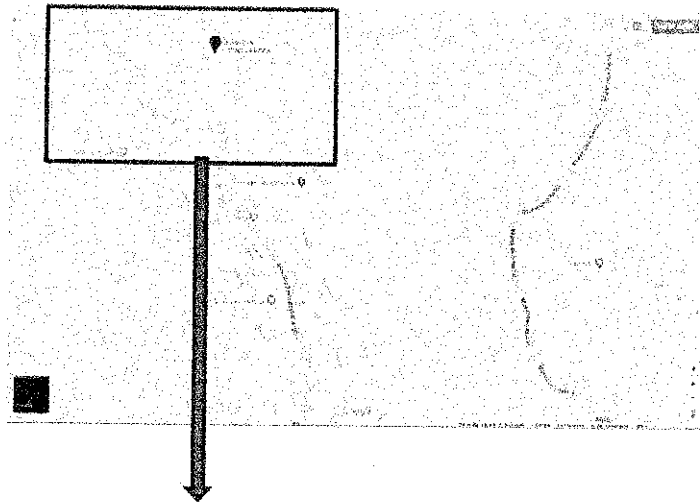

Ciudadela Los Zagales - Escuela de Trabajo La Linda

- III. Centro de Atención Especializado de Formación Los Samanes de la ciudad de Neiva, ubicado en Cll. 58 # 2W-09 contiguo al barrio Falla Bernal

Elaboró: Carlos Alberto Osorio Beltrán
Aprobó: Ronal Alexis Prada Mancilla

Página 48 de 50

2

h₂

{fiduprevisora)

siempre.

CONTRATO DE OBRA No. 68573-051-2018 (PAF-ICBF-O-028-2018) SUSCRITO ENTRE FIDUCIARIA LA PREVISORA S.A. ADMINISTRADORA VOCERA DEL PATRIMONIO AUTÓNOMO PA FINDETER PAF Y CONSTRUCTORA SINATEL LTDA., IDENTIFICADA CON NIT. 830.085.683-6.

Plano de localización – Centro de Formación Los Samanes en la ciudad de Neiva.

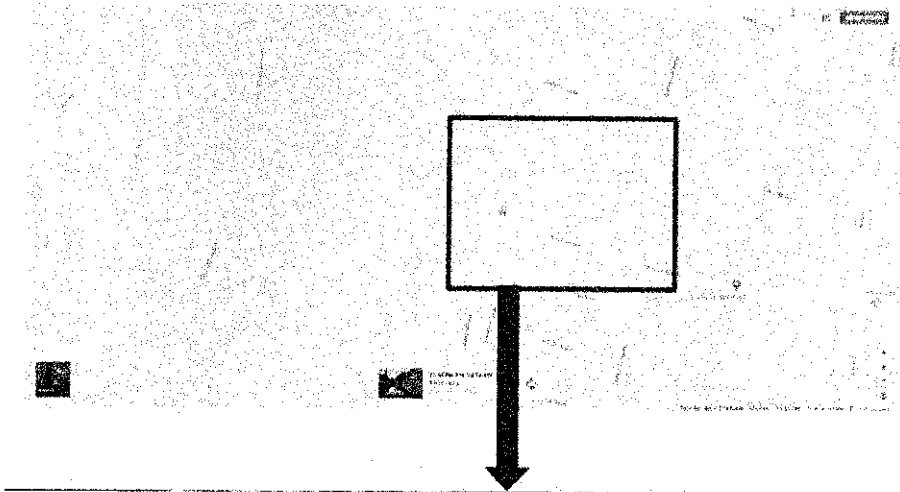

Centro de Formación Los Samanes

CLÁUSULA TRIGÉSIMA SEGUNDA: DOCUMENTOS ANEXOS AL CONTRATO: Los siguientes documentos se entienden incorporados en este contrato y por tanto vinculan jurídicamente a las partes:

1. Términos de referencia de la Convocatoria **PAF-ICBF-O-028-2018**.
2. Anexo Técnico de los Términos de referencia de la Convocatoria **PAF-ICBF-O-028-2018**.
3. Estudios previos para la contratación de "DIAGNÓSTICOS, ESTUDIOS, DISEÑOS Y EJECUCIÓN DE REPARACIONES LOCATIVAS PRIORIZADAS POR EL ICBF PARA LOS CENTROS DE ATENCIÓN ESPECIALIZADOS CREEME MARCIALIANO OSSA EN LA CIUDAD DE PEREIRA, CIUDADELA LOS ZAGALES EN LA CIUDAD DE MANIZALES Y LOS SAMANES EN LA CIUDAD DE NEIVA.

Elaboró: Carlos Alberto Osorio Beltrán
Aprobó: Ronal Alexis Prada Mancilla

Página 49 de 50

42

2

{fiduprevisora)

siempre.

CONTRATO DE OBRA No. 68573-051-2018 (PAF-ICBF-O-028-2018) SUSCRITO ENTRE FIDUCIARIA LA PREVISORA S.A. ADMINISTRADORA VOCERA DEL PATRIMONIO AUTÓNOMO PA FINDETER PAF Y CONSTRUCTORA SINATEL LTDA., IDENTIFICADA CON NIT. 830.085.683-6.

4. Propuesta Económica presentada por **CONSTRUCTORA SINATEL LTDA.**
5. Acta de Selección del Contratista.
6. Manual de Supervisión e Interventoría de Findeter o las disposiciones establecidas por Findeter.
7. Certificado de Existencia y Representación legal.
8. Fotocopia de la Cédula de Ciudadanía del Contratista.
9. Fotocopia del RUT.
10. Certificado de antecedente fiscales emitido por la Contraloría General de la República.
11. Certificado antecedentes Policía Nacional.
12. Certificado de antecedente disciplinarios emitido por la Procuraduría General de la Nación
13. Certificación SARLAFT

CLÁUSULA TRIGÉSIMA TERCERA. – NOTIFICACIONES: Las notificaciones, comunicaciones y correspondencia entre las partes se enviarán a las siguientes direcciones:

CONTRATISTA: Cra. 7 No. 156 – 80 Of. 1004 Edif. North Point To.1 en la ciudad de Bogotá D.C.
Teléfono: 6735457
Tel. Móvil: 3108041015
Email: consinatel2012@gmail.com

CONTRATANTE: LA FIDUCIARIA: Calle 72 No. 10-03 Piso 5°. Bogotá D.C. - Vicepresidencia de Administración Fiduciaria.

CLÁUSULA TRIGÉSIMA CUARTA.- PERFECCIONAMIENTO Y EJECUCIÓN: Este contrato requiere para su perfeccionamiento la firma de las partes. Para su ejecución es necesaria la aprobación de las garantías por **EL CONTRATANTE.**

Fecha de Perfeccionamiento:

 **23 AGO 2018**

EL CONTRATANTE

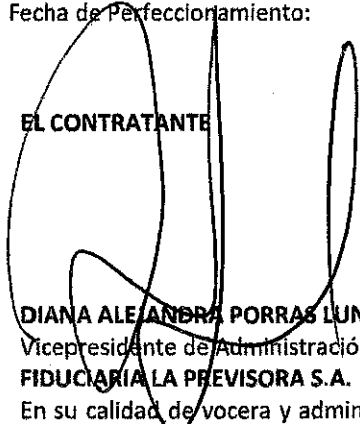
DIANA ALEJANDRA PORRAS LUNA
Vicepresidente de Administración Fiduciaria
FIDUCIARIA LA PREVISORA S.A.
En su calidad de vocera y administradora del
Patrimonio Autónomo PA FINDETER PAF

EL CONTRATISTA,

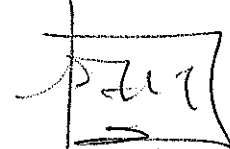
LUIS ARNULFO TELLEZ QUITIAN
Representante legal
CONSTRUCTORA SINATEL LTDA.

Elaboró: Carlos Alberto Osorio Beltrán
Aprobó: Ronal Alexis Prada Mancilla

Página 50 de 50

2