

{fiduprevisora)



PATRIMONIO AUTÓNOMO DERIVADO PA FINDETER (PAF) – 1743 ICBF

CONVOCATORIA N° PAF-ICBF-I-032-2018

TERMINOS DE REFERENCIA PARA CONTRATAR LA “INTERVENTORÍA INTEGRAL (ADMINISTRATIVA, FINANCIERA, CONTABLE, AMBIENTAL, SOCIAL, JURÍDICA Y TÉCNICA) PARA LOS DIAGNÓSTICOS, ESTUDIOS, DISEÑOS Y EJECUCIÓN DE REPARACIONES LOCATIVAS PRIORIZADAS POR EL ICBF PARA LOS CENTROS DE ATENCIÓN ESPECIALIZADOS CREEME MARCIALIANO OSSA EN LA CIUDAD DE PEREIRA, CIUDELA LOS ZAGALES EN LA CIUDAD DE MANIZALES Y LOS SAMANES EN LA CIUDAD DE NEIVA”

DIRECCIÓN DE CONTRATACIÓN

JUNIO DE 2018

Tabla de contenido

CAPÍTULO I DISPOSICIONES ESPECÍFICAS

1. SUBCAPITULO I DE LA CONVOCATORIA
 - 1.1. OBJETO
 - 1.1.1. ALCANCE
 - 1.2. LOCALIZACIÓN
 - 1.3. PRESUPUESTO
 - 1.4. IMPUESTOS
 - 1.5. PLAZO DE EJECUCION DEL CONTRATO
 2. SUBCAPITULO II ASPECTOS ESPECÍFICOS DEL CONTRATO DE INTERVENTORÍA
 - 2.1 DESCRIPCIÓN DEL OBJETO DEL CONTRATO
 - 2.2 CONOCIMIENTO DEL SITIO DEL PROYECTO
 - 2.3 EXPERIENCIA ESPECÍFICA DEL PERSONAL MINIMO REQUERIDO
 - 2.4 DEDICACIÓN DE PERSONAL
 - 2.5 ANÁLISIS DE LOS RIESGOS PREVISIBLES DEL FUTURO CONTRATO-MATRIZ DE RIESGOS
 - 2.6 SUPERVISIÓN DEL CONTRATO DE INTERVENTORIA
 - 2.7 GARANTÍAS
 - 2.8 CLÁUSULAS ESPECIALES A TENER EN CUENTAS
 - 2.9 LICENCIAS, PERMISOS Y AUTORIZACIONES APLICABLES
- SUBCAPITULO III CRONOGRAMA

CAPÍTULO II DISPOSICIONES GENERALES

1. SUBCAPITULO I GENERALIDADES
 - 1.1 DEFINICIONES
 - 1.2 SIGLAS
 - 1.3 RÉGIMEN JURÍDICO APLICABLE
 - 1.4 PRINCIPIOS ORIENTADORES
 - 1.5 CONVOCATORIA DE VEEDURÍAS CIUDADANAS
 - 1.6 LUCHA CONTRA LA CORRUPCIÓN
 - 1.7 CORRESPONDENCIA
 - 1.8 PUBLICIDAD DEL PROCESO
 - 1.9 PUBLICACION DE LOS TÉRMINOS DE REFERENCIA Y DOCUMENTOS DEL PROCESO
 - 1.10 OBSERVACIONES A LOS TÉRMINOS DE REFERENCIA Y LOS DOCUMENTOS Y ESTUDIOS DEL PROYECTO
 - 1.11 ADENDAS
 - 1.12 PRESENTACION DE LAS PROPUESTAS
 - 1.13 FORMA DE PRESENTACIÓN DE LAS PROPUESTAS
 - 1.13.1 Sobre No. 1: Propuesta Técnica
 - 1.13.2 Sobre No. 2: Propuesta Económica
 - 1.13.3 Reglas
 - 1.14 REGLAS PARA LA PRESENTACIÓN DE PROPUESTAS
 - 1.15 DOCUMENTOS QUE REPOSAN EN LA ENTIDAD
 - 1.16 PROHIBICIÓN DE PRESENTAR PROPUESTAS ALTERNATIVAS O PARCIALES
 - 1.17 TÉRMINO PARA DEVOLUCIÓN DE PROPUESTAS
 - 1.18 PLAZO DE PRESENTACIÓN DE PROPUESTAS
 - 1.19 DOCUMENTOS OTORGADOS EN EL EXTERIOR
 - 1.19.1 LEGALIZACIÓN
 - 1.19.2 APOSTILLE
 - 1.20 TÍTULOS OBTENIDOS EN EL EXTERIOR
 - 1.21 PROCEDIMIENTO PARA LA VERIFICACIÓN DE CONTRATOS Y/O PROYECTOS OTORGADOS EN MONEDA EXTRANJERA
 - 1.22 INHABILIDADES E INCOMPATIBILIDADES

- 1.23 CONFLICTO DE INTERÉS
 - 1.24 DEBER DE DILIGENCIA E INFORMACIÓN SOBRE EL CONTRATO
 - 1.25 POTESTAD VERIFICATORIA
 - 1.26 SUSPENSIÓN Y/O CANCELACIÓN DE LA CONVOCATORIA
 - 1.27 CIERRE DE LA ETAPA DE RECIBO DE PROPUESTAS
 - 1.28 VERIFICACIÓN DE REQUISITOS HABILITANTES DE CARÁCTER JURÍDICO, TÉCNICO Y FINANCIERO
 - 1.28.1 REGLAS DE SUBSANABILIDAD
 - 1.28.2 INFORME DE VERIFICACIÓN DE REQUISITOS HABILITANTES
 - 1.29 OBSERVACIONES AL INFORME DE VERIFICACIÓN DE REQUISITOS HABILITANTES
 - 1.30 RESPUESTA A LAS OBSERVACIONES PRESENTADAS AL INFORME DE VERIFICACIÓN DE REQUISITOS HABILITANTES Y PUBLICACIÓN DEL INFORME DEFINITIVO DE VERIFICACIÓN DE REQUISITOS HABILITANTES
 - 1.31 APERTURA DEL SOBRE No. 2 – PROPUESTA ECONÓMICA
 - 1.32 METODOLOGÍA Y EVALUACIÓN DE LAS PROPUESTAS HABILITADAS
 - 1.33 RESERVA DURANTE EL PROCESO DE EVALUACIÓN
 - 1.34 INDICACIÓN DE LAS RESERVAS LEGALES DE LAS QUE GOZAN LOS DOCUMENTOS APORTADOS
 - 1.35 CRITERIOS DE DESEMPATE
 - 1.36 MODIFICACIÓN O REVOCATORIA DEL ACTA DE SELECCIÓN
 - 1.37 CAUSALES DE RECHAZO
 - 1.38 CAUSALES PARA LA DECLARATORIA DE DESIERTA
 - 1.39 SUSCRIPCIÓN DEL CONTRATO
 - 1.40 REQUISITOS DE EJECUCIÓN DEL CONTRATO
 - 1.41 CONSECUENCIA DE LA NO SUSCRIPCIÓN DEL CONTRATO Y/O CUMPLIMIENTO DE LOS REQUISITOS DE EJECUCIÓN DEL MISMO
 - 1.42 APROBACIÓN DE LA GARANTÍA
- SUBCAPITULO II DOCUMENTOS Y REQUISITOS JURÍDICOS
- 2.1 DOCUMENTOS DE LAS PROPUESTA
 - 2.1.1 EXISTENCIA Y REPRESENTACIÓN LEGAL
 - 2.1.2 DOCUMENTO DE CONSTITUCIÓN DEL PROPONENTE PLURAL (SI APLICA):
 - 2.1.2.1 DISPOSICIONES GENERALES A LOS PROPONENTES PLURALES
 - 2.1.3 CÉDULA DE CIUDADANÍA O SU EQUIVALENTE
 - 2.1.4 CERTIFICADO DE RESPONSABILIDAD FISCAL DE LA CONTRALORÍA GENERAL DE LA REPÚBLICA
 - 2.1.5 CERTIFICADO DE ANTECEDENTES DE LA PROCURADURÍA GENERAL DE LA NACIÓN
 - 2.1.6 CONSTANCIA ANTECEDENTES JUDICIALES
 - 2.1.7 AUTORIZACIÓN PARA EL EJERCICIO TEMPORAL DE LA PROFESIÓN EN COLOMBIA
 - 2.1.8 GARANTÍA DE SERIEDAD DE LA PROPUESTA
 - 2.1.9 REGISTRO ÚNICO TRIBUTARIO O SU EQUIVALENTE
 - 2.1.10 CERTIFICACIÓN DE CUMPLIMIENTO DE OBLIGACIONES CON LOS SISTEMAS GENERALES DE SEGURIDAD SOCIAL INTEGRAL Y APORTES PARAFISCALES
 - 2.1.11 REQUERIMIENTO TITULACIÓN COMO INGENIERO CIVIL O ARQUITECTO PERSONA NATURAL
 - 2.1.12 ABONO DE LA OFERTA
 - 2.1.13 CERTIFICACIÓN DEL REVISOR FISCAL
 - 2.1.14 CERTIFICADO DEL REGISTRO ÚNICO DE PROPONENTES DEL REGISTRO ÚNICO EMPRESARIAL DE LA CÁMARA DE COMERCIO (EN CASO DE ESTAR INSCRITO)
 - 2.1.15 LISTAS RESTRICTIVAS DE LAVADO DE ACTIVOS Y FINANCIACIÓN DEL TERRORISMO
 - 2.1.16 FORMATO IDENTIFICACIÓN VINCULADOS
- SUBCAPITULO III VERIFICACIÓN DE REQUISITOS HABILITANTES DE CARÁCTER JURÍDICO, TÉCNICO Y FINANCIERO
- 3.1. REQUISITOS HABILITANTES
 - 3.1.1. REQUISITOS HABILITANTES DE ORDEN JURÍDICO

- 3.1.2. REQUISITOS HABILITANTES DE ORDEN FINANCIERO
 - 3.1.2.1. PROPONENTES NACIONALES
 - 3.1.2.2. PROPONENTES EXTRANJEROS
 - 3.1.3. REQUISITOS HABILITANTES DE ORDEN TÉCNICO
 - 3.1.3.1. EXPERIENCIA ESPECÍFICA DEL PROPONENTE
 - 3.1.3.1.1. REGLAS PARA LA ACREDITACIÓN DE LA EXPERIENCIA ESPECÍFICA DEL PROPONENTE
 - 3.1.4. NO CONCENTRACIÓN DE CONTRATOS
- SUBCAPITULO IV EVALUACIÓN Y CALIFICACIÓN DE LAS PROPUESTAS
- 4.1. CRITERIOS DE CALIFICACIÓN DE LAS PROPUESTAS
- 4.1.1. EVALUACIÓN Y CALIFICACIÓN PROPUESTA ECONÓMICA (EVALUACIÓN PROPUESTA ECONÓMICA Y EVALUACIÓN FACTOR CUMPLIMIENTO CONTRATOS ANTERIORES)

ANEXOS:

- Anexo 1:** PERSONAL REQUERIDO
 - Anexo 2:** MINUTA DEL CONTRATO
 - Anexo 3:** PLAN DE GESTION SOCIAL
 - Anexo 4:** MATRIZ DE RIESGOS
- ANEXO TÉCNICO**

FORMATOS:

- Formato 1:** CARTA DE PRESENTACIÓN DE LA PROPUESTA.
- Formato 2:** CERTIFICADO DE PAGO DE APORTES PARAFISCALES Y SISTEMA GENERAL DE SEGURIDAD SOCIAL INTEGRAL.
- Formato 3:** EXPERIENCIA ESPECÍFICA DEL PROPONENTE PARA HABILITAR LA OFERTA.
- Formato 4:** PROPUESTA ECONÓMICA. Sobre N° 2
- Formato 5:** ESTIMACIÓN PROPUESTA ECONÓMICA DETALLADA Y FACTOR MULTIPLICADOR.
- Formato 6:** DECLARACION JURAMENTADA BENEFICIARIO REAL.
- Formato 7:** FORMATO DE DECLARACION JURAMENTADA INEXISTENCIA CONFLICTO DE INTERÉS
- Formato 8:** FORMATO DE DECLARACION JURAMENTADA SOBRE LAS CLÁUSULAS PENALES, CLÁUSULAS PENALES DE APREMIO, MULTAS, SANCIONES O DECLARATORIAS DE INCUMPLIMIENTO Y/O RESOLUCION O TERMINACIÓN ANTICIPADA POR INCUMPLIMIENTOS DEL CONTRATISTA IMPUESTAS
- Formato 9:** FORMATO DE DECLARACION JURAMENTADA DE INEXISTENCIA DE IMPOSICION DE CLÁUSULAS PENALES, CLÁUSULAS PENALES DE APREMIO, MULTAS, SANCIONES O DECLARATORIAS DE INCUMPLIMIENTO Y/O RESOLUCIÓN O TERMINACIÓN ANTICIPADA POR INCUMPLIMIENTO DE CONTRATOS
- Formato 10:** FORMATO DE DECLARACION INSCRIPCION EN EL REGISTRO ÚNICO DE PROPONENTES DEL REGISTRO ÚNICO EMPRESARIAL DE LA CÁMARA DE COMERCIO
- Formato 11:** IDENTIFICACIÓN VICULADOS

**CAPÍTULO I
DISPOSICIONES ESPECÍFICAS**

**SUBCAPÍTULO I
DE LA CONVOCATORIA**

1.1. OBJETO

La presente convocatoria tiene como objeto LA “INTERVENTORÍA INTEGRAL (ADMINISTRATIVA, FINANCIERA, CONTABLE, AMBIENTAL, SOCIAL, JURÍDICA Y TÉCNICA) PARA LOS DIAGNÓSTICOS, ESTUDIOS, DISEÑOS Y EJECUCIÓN DE REPARACIONES LOCATIVAS PRIORIZADAS POR EL ICBF PARA LOS CENTROS DE ATENCIÓN ESPECIALIZADOS CREEME MARCIALIANO OSSA EN LA CIUDAD DE PEREIRA, CIUDADELA LOS ZAGALES EN LA CIUDAD DE MANIZALES Y LOS SAMANES EN LA CIUDAD DE NEIVA”, con actividades, presupuestos y productos definidos, por el esquema de pago por precio global sin fórmula de reajuste.

El contrato de la interventoría se divide en dos etapas:

Etapas 1: INTERVENTORÍA AL DIAGNÓSTICO DEL ESTADO DE LAS INFRAESTRUCTURAS Y REVISIÓN, COMPLEMENTACIÓN O ELABORACIÓN DE LOS ESTUDIOS Y DISEÑOS NECESARIOS PARA LAS REPARACIONES LOCATIVAS PRIORIZADAS POR EL ICBF PARA LOS CENTROS DE ATENCIÓN ESPECIALIZADOS CREEME MARCIALIANO OSSA EN LA CIUDAD DE PEREIRA, CIUDADELA LOS ZAGALES EN LA CIUDAD DE MANIZALES Y LOS SAMANES EN LA CIUDAD DE NEIVA.

Etapas 2: INTERVENTORÍA A LA EJECUCIÓN DE LAS REPARACIONES LOCATIVAS REQUERIDAS POR LAS EDIFICACIONES Y LAS REPARACIONES LOCATIVAS PRIORIZADAS POR EL ICBF PARA LOS CENTROS DE ATENCIÓN ESPECIALIZADOS CREEME MARCIALIANO OSSA EN LA CIUDAD DE PEREIRA, CIUDADELA LOS ZAGALES EN LA CIUDAD DE MANIZALES Y LOS SAMANES EN LA CIUDAD DE NEIVA

ALCANCE

El presente proyecto se ejecutará en dos (2) etapas condicionadas que tienen como fin contratar la “INTERVENTORÍA INTEGRAL (ADMINISTRATIVA, FINANCIERA, CONTABLE, AMBIENTAL, SOCIAL, JURÍDICA Y TÉCNICA) PARA LOS DIAGNÓSTICOS, ESTUDIOS, DISEÑOS Y EJECUCIÓN DE REPARACIONES LOCATIVAS PRIORIZADAS POR EL ICBF PARA LOS CENTROS DE ATENCIÓN ESPECIALIZADOS CREEME MARCIALIANO OSSA EN LA CIUDAD DE PEREIRA, CIUDADELA LOS ZAGALES EN LA CIUDAD DE MANIZALES Y LOS SAMANES EN LA CIUDAD DE NEIVA”

El contrato de interventoría realizará el seguimiento y control sobre las dos (2) etapas del contrato de obra, por lo cual, el contrato de interventoría también se desarrollará en dos (2) etapas, que cuentan con los siguientes componentes:

ETAPA	DESCRIPCIÓN DEL ALCANCE
Etapas 1	Diagnóstico del estado de las infraestructuras y elaboración de los estudios y diseños necesarios para el Centro de Reeducación de Menores CAE CREEME – Marceliano Ossa de la ciudad de Pereira.
	Diagnóstico del estado de las infraestructuras y elaboración de los estudios y diseños necesarios para el Centro de Atención Especializado CAE Ciudadela Los Zagales Escuela de Trabajo La Linda de la ciudad de Manizales.
	Diagnóstico del estado de las infraestructuras y elaboración de los estudios y diseños necesarios para el Centro de Formación Los Samanes en la ciudad de Neiva.

Etapa 2	Ejecución de las reparaciones locativas priorizadas por el ICBF para el Centro de Reeducción de Menores CAE CREEME – Marceliano Ossa de la ciudad de Pereira.
	Ejecución de las reparaciones locativas priorizadas por el ICBF para el Centro de Atención Especializado CAE Ciudadela Los Zagales Escuela de Trabajo La Linda de la ciudad de Manizales.
	Ejecución de las reparaciones locativas priorizadas por el ICBF para el Centro de Formación Los Samanes en la ciudad de Neiva.

A continuación, se describe el alcance de cada una de las etapas que comprende el proyecto:

1.1.1.1. ETAPA 1. INTERVENTORÍA AL DIAGNÓSTICO DEL ESTADO DE LAS INFRAESTRUCTURAS Y REVISIÓN, COMPLEMENTACIÓN O ELABORACIÓN DE LOS ESTUDIOS Y DISEÑOS NECESARIOS PARA LAS REPARACIONES LOCATIVAS PRIORIZADAS POR EL ICBF PARA LOS CENTROS DE ATENCIÓN ESPECIALIZADOS CREEME MARCIALIANO OSSA EN LA CIUDAD DE PEREIRA, CIUADELA LOS ZAGALES EN LA CIUDAD DE MANIZALES Y LOS SAMANES EN LA CIUDAD DE NEIVA.

Para este componente, la etapa 1 corresponde a la interventoría integral a la elaboración de los diagnósticos del estado de las infraestructuras, y la elaboración y/o revisión y/o complementación de los estudios y diseños necesarios para la ejecución de las reparaciones locativas priorizadas por el ICBF para los Centros de Atención Especializados CREEME MARCIALIANO OSSA en la ciudad de Pereira, Ciudadela Los Zagales en la ciudad de Manizales y Los Samanes en la ciudad de Neiva.

La labor del INTERVENTOR en esta etapa, corresponde al seguimiento, control y apoyo a todas las actividades que adelante el contratista de estudios y diseños, en cumplimiento de sus obligaciones contractuales; y deberá recibir, analizar, verificar y aprobar, todos y cada uno de los productos y entregables de la Etapa 1, que el contratista de Estudios y Diseños deberá entregar, de conformidad con las obligaciones contenidas en su contrato y documentos anexos.

Así mismo, deberá participar activamente en la elaboración de los diagnósticos, estudios y diseños necesarios en cada centro de atención, con el fin de realizar aportes y recomendaciones oportunas; y deberá verificar el cumplimiento de las características requeridas para cada uno de los productos contratados, y el cumplimiento de la normatividad aplicable que permitan la posterior ejecución de las mejoras o reparaciones locativas que sean priorizadas.

El diagnóstico, y la elaboración y/o revisión y/o complementación de los estudios y diseños, deberán arrojar al final, los insumos necesarios para ejecutar las reparaciones o mejoras locativas que se prioricen en conjunto con la Contratante y el ICBF.

Dentro de los productos de esta etapa para el contratista de diseños, también se encuentra un costeo aproximado de las intervenciones a realizar, junto con las especificaciones técnicas y el alcance de cada una de ellas.

Durante esta etapa, el Contratista de diseño deberá tener en cuenta, entre otras cosas, las características particulares del terreno o infraestructura existente, optando por soluciones mediante las cuales se lleve a cabo un óptimo manejo del diseño técnico y arquitectónico, para cada proyecto.

Las condiciones particulares de los productos a entregar sobre los cuales la interventoría deber hacer control (entregables Etapa 1) y las demás características y condiciones a cumplir correspondientes a la Etapa 1, se encuentran en los estudios previos y demás documentación, del proceso de selección del contrato objeto de la interventoría; documentos que deben ser conocidos ampliamente por el interventor.

Las actividades y productos de la etapa 1 deberán ser entregados por el contratista de diseños a la interventoría, según lo programado en el *Programa detallado para la ejecución de los estudios, diseños y obra*. La interventoría controlará que cada contratista cumpla con las fechas de entrega programadas y con el cumplimiento de los plazos contractuales.

Igualmente, la interventoría deberá garantizar la radicación oportuna de las solicitudes de licencias y permisos ante las entidades competentes, y que dichas solicitudes, sean las necesarias para adelantar el proceso de construcción de cada una de las obras.

De ser requerido, la Interventoría deberá realizar los estudios y ensayos que considere pertinentes o que sean solicitados por FINDETER, como contramuestra de los realizados por el contratista de estudios y diseños, con el fin de verificar resultados, despejar dudas que hayan surgido por los resultados presentados o generar nuevas alternativas en el diseño.

De considerarlo necesario, la interventoría podrá solicitar al contratista de estudios y diseños, la ampliación del alcance de los estudios y ensayos, o la realización de nuevos ensayos, o ensayos adicionales, con el fin de mejorar las condiciones y calidad de los diseños. El interventor siempre debe coadyuvar en obtener la mejor calidad en los estudios diseños que se realicen.

La interventoría será garante de que los diseños aprobados por las entidades correspondientes, por las autoridades ambientales y por las empresas prestadoras de los servicios públicos, den cumplimiento a la normatividad vigente, y cumplan con todas las especificaciones y determinaciones previas realizadas tanto por la misma Interventoría, como por FINDETER o el ICBF, en cada una de las entregas parciales y en la definitiva.

1.1.1.2. ETAPA 2. INTERVENTORÍA LA EJECUCIÓN DE LAS REPARACIONES LOCATIVAS REQUERIDAS POR LAS EDIFICACIONES Y LAS REPARACIONES LOCATIVAS PRIORIZADAS POR EL ICBF PARA LOS CENTROS DE ATENCIÓN ESPECIALIZADOS CREEME MARCIALIANO OSSA EN LA CIUDAD DE PEREIRA, CIUDADELA LOS ZAGALES EN LA CIUDAD DE MANIZALES Y LOS SAMANES EN LA CIUDAD DE NEIVA.

En cuanto a este componente, la Etapa 2 corresponde a interventoría a la ejecución de las mejoras o reparaciones locativas priorizadas por el ICBF para el centro de atención, de conformidad con los Diagnósticos, Estudios y Diseños producto de la Etapa 1

La etapa 2 de cada proyecto, podrá iniciar únicamente cuando el contratista de diseños cuente con la aprobación por parte de la interventoría de cada uno de los productos de la etapa 1 correspondiente, y estos se encuentren debidamente aprobados por FINDETER, el ICBF, la Curaduría Urbana, las empresas de servicios públicos y demás autoridades competentes; y cuenten con todas las licencias y permisos necesarios para su ejecución.

Así mismo, se requiere que el ICBF haya priorizado las actividades a realizarse en los Centros de Atención Especializados CREEME MARCIALIANO OSSA en la ciudad de Pereira, Ciudadela Los Zagaes en la ciudad de Manizales y Los Samanes en la ciudad de Neiva.

Para lo anterior, el contratista deberá ceñirse a lo establecido en los estudios, diseños y demás documentos entregados como productos de la Etapa 1, y deberá entregar la totalidad de las obras, espacios y actividades priorizadas, totalmente terminadas y funcionales.

El contratista deberá coordinar con los operadores de cada uno de los centros, la logística necesaria para la ejecución de las reparaciones y mejoras locativas, sin que se afecte la operación normal de cada uno de los centros.

Durante esta etapa el contratista de obra deberá:

1. Ejecutar las obras y actividades priorizadas por el ICBF, de acuerdo con la programación y dentro del plazo de la etapa.
2. Ejecutar las obras de acuerdo con las normas vigentes aplicables y con los estándares de calidad exigidos por FINDETER y controlados por la Interventoría.

3. Implementar los frentes de trabajo necesarios para la ejecución de las obras dentro del plazo contractual. Con el personal mínimo indicado.
4. Entregar la infraestructura apta para su uso, es decir, con la totalidad de conexiones a servicios públicos listas y funcionando.

La interventoría deberá realizar seguimiento y control a cada una de las actividades ejecutadas por el contratista de obra, y deberá velar y garantizar que las obras, edificaciones y suministros que se ejecutarán en la Etapa 2 sean completamente funcionales e integrales, procurando que el contratista de obra, desde la Etapa 1 de estudios y diseños, contemple la totalidad de las obras de ingeniería necesarias para su puesta en funcionamiento, y para que la obra sea entregada con todas las conexiones definitivas de servicios públicos ya en funcionamiento. La Obra deberá ser entregada a FINDETER, por parte de la interventoría, con todas las conexiones definitivas de servicios públicos y todos sus componentes ya en completo funcionamiento.

Así mismo deberá ejercer control y seguimiento para que el contratista de obra cuente de forma oportuna con todos los materiales, maquinaria, equipo, mano de obra, insumos, suministros, permisos, licencias y todo lo demás necesario para entregar el producto final, el cual es entendido como un espacio intervenido, en cumplimiento de los lineamientos, estándares, normatividad y características entregadas, y el cual se encuentre en pleno funcionamiento.

El interventor, en conjunto con el contratista, deberán adelantar todas y cada una de las actividades descritas en el numeral 2 de los estudios previos del contrato objeto de interventoría.

Igualmente el interventor deberá realizar seguimiento y control a las actividades de obra propiamente dichas, garantizando que cada una de las obras objeto de la interventoría, se ejecute de acuerdo a los productos entregados en la etapa 1, realizando un estricto seguimiento desde los aspectos técnicos, administrativos, financieros, legales, ambientales y sociales.

La interventoría deberá exigir al contratista, toda la documentación relacionada en el estudio previo del Contrato objeto del contrato de interventoría, y que sea necesaria para el inicio de la Etapa 2, (Hojas de vida de los perfiles mínimos requeridos, plan de calidad de la obra, metodología de ejecución, Curva S, Programas complementarios, etc) con el fin de revisarla y aprobarla si lo encuentra pertinente. Esta documentación será la base sobre la cual se realizara el seguimiento y control por parte de la interventoría, por lo cual, con su aprobación, la interventoría certifica que en esos documentos se encuentran consignados todos los aspectos necesarios para una eficiente labor de seguimiento, y que son suficiente para garantizar el cumplimiento del objeto contractual y de las obligaciones por parte del contratista.

Al final de la Etapa 2, la interventoría debe recibir la obra al contratista, y deberá hacer una entrega formal a FINDETER y al ICBF, garantizando el cumplimiento del objeto contractual, las obligaciones contractuales, lo establecido en los productos de la Etapa 1 y las especificaciones técnicas establecidas en el contrato objeto de la interventoría.

1.2. LOCALIZACIÓN

Se presenta a continuación la ubicación de los proyectos objeto del presente proceso de convocatoria:

- Centro de Atención Especializado CREEME de la ciudad de Pereira, ubicado en la Vereda LA Siria Zona Rural del Municipio de Pereira.
- Centro de Atención Especializado Los Zagales de la ciudad de Manizales, ubicado en la ciudadela los Zagales en la Zona Rural de Manizales.
- Centro de Atención Especializado Los Samanes de la ciudad de Neiva, ubicado en CII 58 # 2W-09 contiguo al barrio Falla Bernal.

Plano de localización – Centro de Reeducción de Menores CAE CREEME Marceliano Ossa de la ciudad de Pereira.

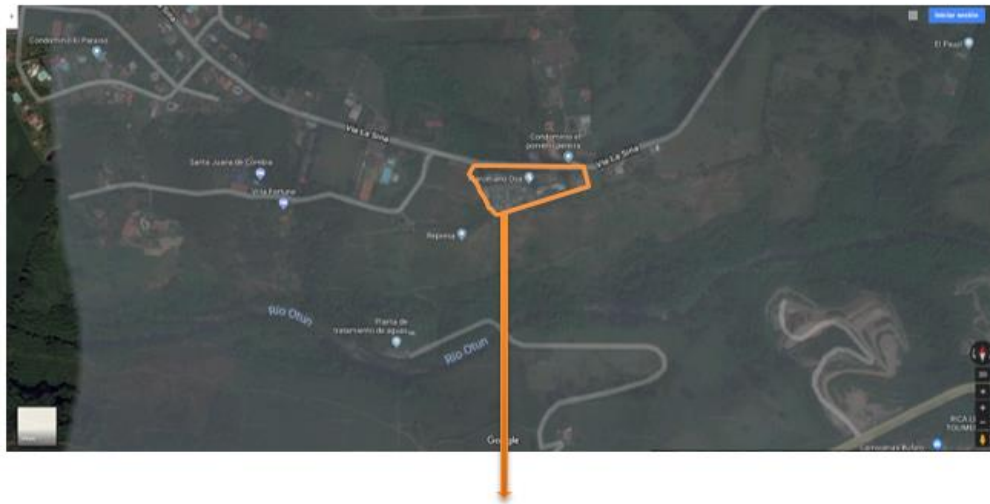
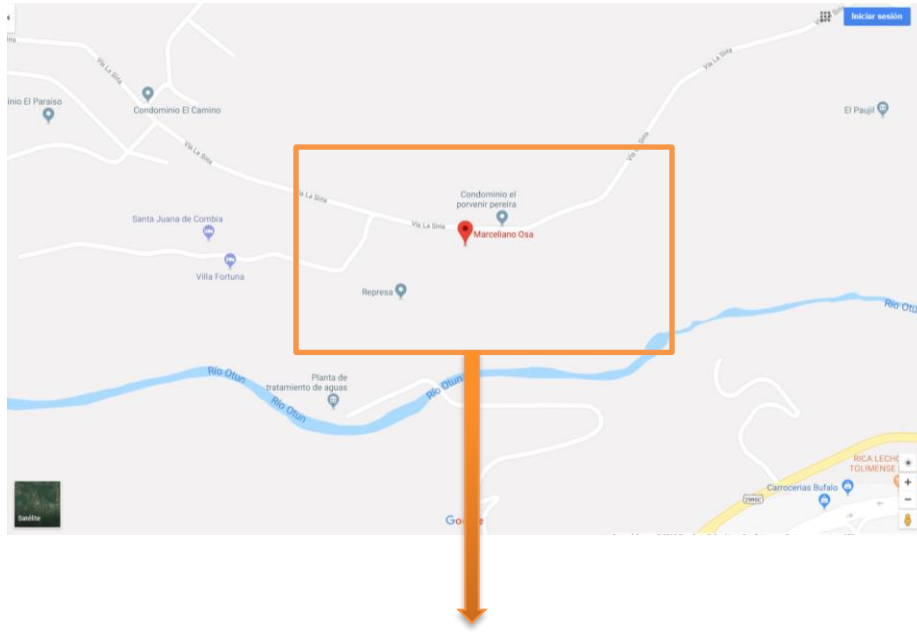

**CAE CREEME
Marceliano Ossa**

**Plano de localización – Centro de Atención Especializado CAE Ciudadela Los Zagales
Escuela de Trabajo La Linda de la ciudad de Manizales**

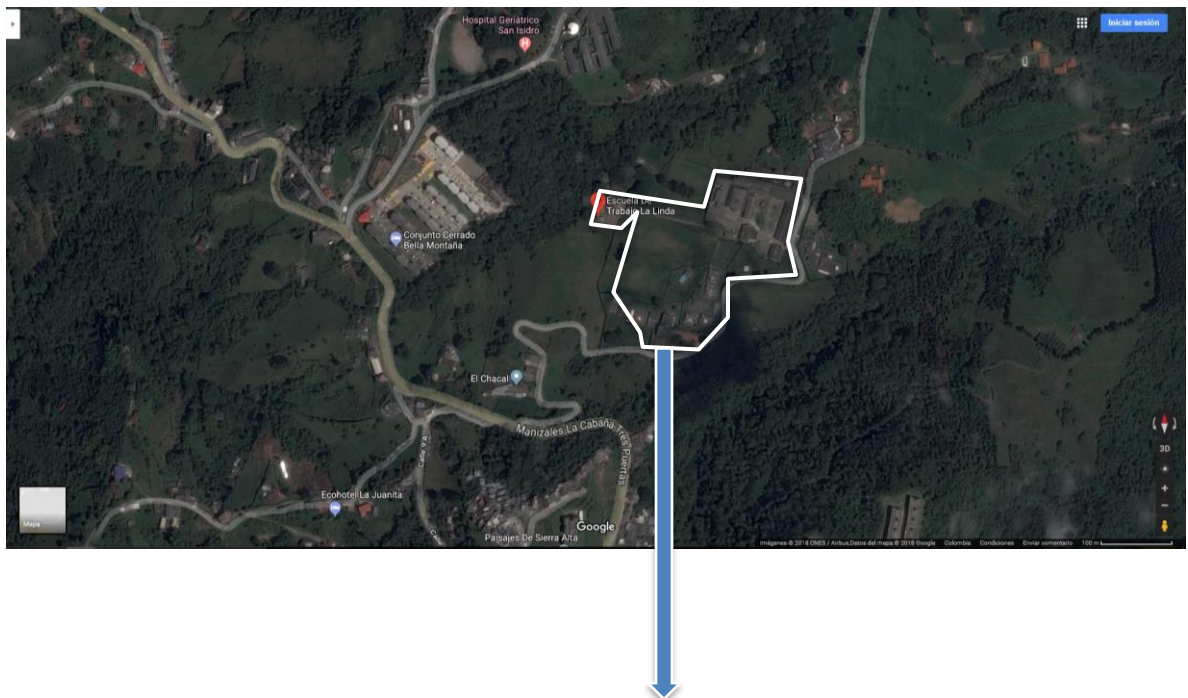
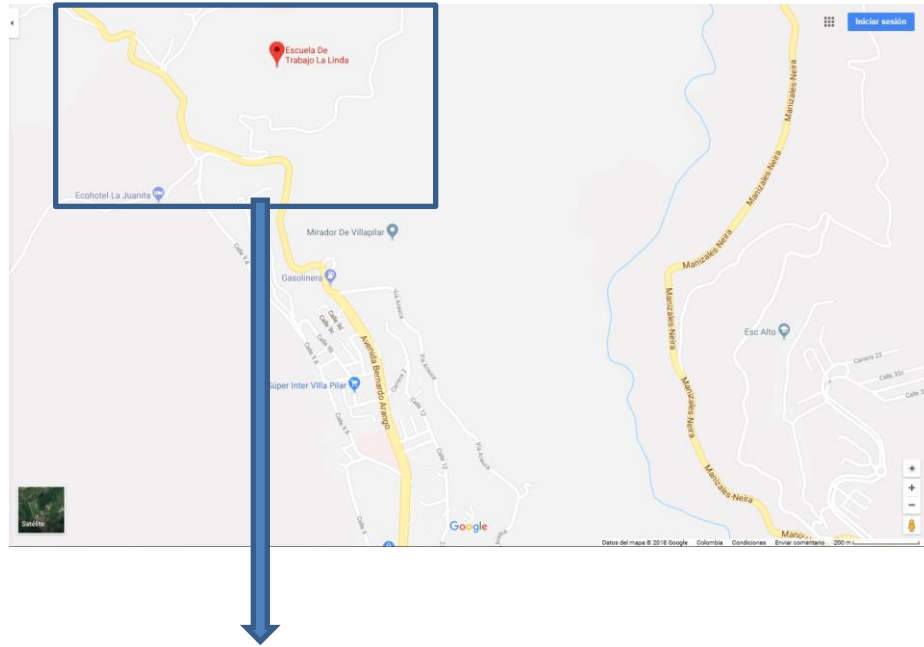

Ciudadela Los Zagales - Escuela de Trabajo La Linda

Plano de localización – Centro de Formación Los Samanes en la ciudad de Neiva.

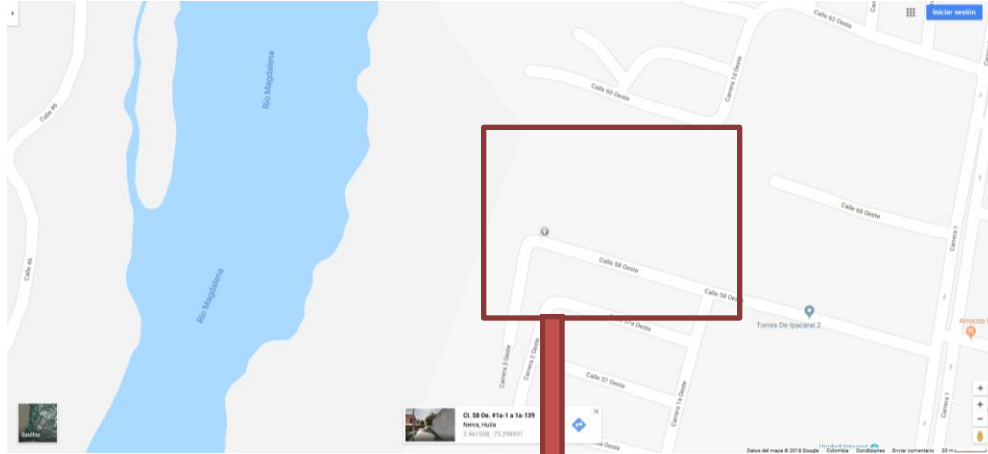

Centro de Formación Los Samanes

1.3. PRESUPUESTO ESTIMADO

El Presupuesto Estimado (PE) para la ejecución del contrato de interventoría, es hasta por la suma de **CIENTO OCHENTA Y SEIS MILLONES NOVECIENTOS VEINTICUATRO MIL SEISCIENTOS CINCUENTA PESOS (\$ 186.924.650,00) M/CTE** incluido el valor del IVA, costos, gastos, impuestos, tasas y demás contribuciones a que hubiere lugar, que se presenta a continuación:

Presupuesto que corresponde a la sumatoria del valor estimado para cada etapa, estableciéndose para cada una el siguiente:

ETAPA	DESCRIPCIÓN	PRESUPUESTO	OBSERVACIÓN
A Etapa 1	Interventoría integral al diagnóstico del estado de las infraestructuras y revisión, complementación o elaboración de los estudios y diseños necesarios para las reparaciones locativas priorizadas por el ICBF para los Centros de Atención Especializada CREEME Marcialiano Ossa en la ciudad de Pereira, Ciudadela Los Zagales en la ciudad de Manizales y Los Samanes en la ciudad de Neiva.	\$ 26.058.310,00	Presupuesto Precio Global
B Etapa 2	Interventoría integral a la ejecución de las obras y reparaciones locativas requeridas por las edificaciones y priorizadas por el ICBF para los Centros de Atención Especializada CREEME Marcialiano Ossa en la ciudad de Pereira, Ciudadela Los Zagales en la ciudad de Manizales y Los Samanes en la ciudad de Neiva..	\$ 160.866.340,00	Presupuesto Precio Global
C	VALOR TOTAL PRESUPUESTO OFICIAL (A+B)	\$ 186.924.650,00	

Los valores incluyen el valor del IVA, costos, gastos, impuestos, tasas y demás contribuciones a que hubiere lugar, para los dos proyectos.

La CONTRATANTE ha adoptado la metodología de reembolso de sueldos reales del contratista, afectados por un factor multiplicador aplicable sobre los sueldos, más costos directos.

El valor del presupuesto estimado para el contrato de Interventoría, incluye sueldos del personal utilizado para la realización del trabajo, afectados por el factor multiplicador, gastos administrativos, costos directos (arriendo oficina principal, computadores, muebles, papelería, ploteo de planos, servicios públicos, copias, fotografías, desplazamiento aéreo, desplazamiento terrestre, hospedaje, ensayos de laboratorio, equipos de topografía, equipos especiales, entre otros costos directos), así como el valor del IVA y demás tributos que se causen por el hecho de su celebración, ejecución y liquidación, así como los gastos administrativos generados durante la ejecución del mismo. El factor multiplicador se aplica únicamente sobre los sueldos, incluyendo dominicales.

Cada etapa tendrá un presupuesto estimado, particular y diferenciado, en consideración con lo dispuesto en los presentes términos de referencia.

La propuesta económica una vez efectuadas las correcciones aritméticas no podrá ser inferior al valor mínimo ni superior al valor máximo del presupuesto estimado para la convocatoria, así mismo, la propuesta corregida de cada una de las etapas no podrá ser inferior al valor mínimo ni superior al valor máximo del presupuesto establecido para la respectiva etapa, así:

ETAPA	DESCRIPCIÓN	VALOR MINIMO ETAPA	VALOR MAXIMO ETAPA
A Etapa 1	Interventoría integral al diagnóstico del estado de las infraestructuras y revisión, complementación o elaboración de los estudios y diseños necesarios para las reparaciones locativas priorizadas por el ICBF para los Centros de Atención Especializada CREEME Marcialiano Ossa en la ciudad de Pereira, Ciudadela Los Zagales en la ciudad de Manizales y Los Samanes en la ciudad de Neiva.	\$ 19.707.966,00	Hasta la suma de \$ 21.897.740,00

	IVA (19%)	\$ 3.744.513,00	Hasta la suma de \$ 4.160.570,00
	TOTAL ETAPA 1	\$ 23.452.479,00	Hasta la suma de \$ 26.058.310,00
B Etapa 2	Interventoría integral a la ejecución de las obras y reparaciones locativas requeridas por las edificaciones y priorizadas por el ICBF para los Centros de Atención Especializada CREEME Marcialiano Ossa en la ciudad de Pereira, Ciudadela Los Zagales en la ciudad de Manizales y Los Samanes en la ciudad de Neiva..	\$ 121.663.618,00	Hasta la suma de \$ 135.181.798,00
	IVA (19%)	\$ 23.116.088,00	Hasta la suma de \$ 25.684.542,00
	TOTAL ETAPA 2	\$ 144.779.706,00	Hasta la suma de \$ 160.866.340,00
C	VALOR TOTAL PRESUPUESTO OFICIAL (A+B)	\$ 168.232.185,00	Hasta la suma de \$ 186.924.650,00

El proponente deberá considerar en su propuesta económica los valores correspondientes al valor mínimo y al valor máximo de cada componente, de cada etapa y del valor del Presupuesto Estimado PE total, presentadas anteriormente. Así mismo deberá tener en cuenta que estos valores ya incluyen el IVA cuando este aplique.

De acuerdo con lo anterior, el Presupuesto Estimado – PE Total para la ejecución de la Interventoría es de hasta **CIENTO OCHENTA Y SEIS MILLONES NOVECIENTOS VEINTICUATRO MIL SEISCIENTOS CINCUENTA PESOS (\$ 186.924.650,00) M/CTE**, incluido el AIU, costos, gastos, impuestos, tasas, IVA y demás contribuciones a que hubiere lugar. Dicho valor se detalla a continuación:

PRESUPUESTO OFICIAL	
“INTERVENTORÍA TÉCNICA, ADMINISTRATIVA, FINANCIERA, CONTABLE, AMBIENTAL Y JURÍDICA PARA LOS DIAGNÓSTICOS, ESTUDIOS, DISEÑOS Y EJECUCIÓN DE LAS OBRAS Y REPARACIONES LOCATIVAS REQUERIDAS POR LAS EDIFICACIONES Y PRIORIZADAS POR EL ICBF, PARA LOS CENTROS DE ATENCIÓN ESPECIALIZADOS CREEME MARCIALIANO OSSA EN LA CIUDAD DE PEREIRA, CIUADELA LOS ZAGALES EN LA CIUDAD DE MANIZALES Y LOS SAMANES EN LA CIUDAD DE NEIVA”	
1. ETAPA 1. INTERVENTORIA A LOS DIAGNÓSTICOS, ESTUDIOS Y DISEÑOS	
DESCRIPCIÓN	VALOR TOTAL
VALOR TOTAL ETAPA DE INTERVENTORIA A DIAGNOSTICOS, ESTUDIOS Y DISEÑOS	\$ 26.058.310,00
INTERVENTORÍA INTEGRAL AL DIAGNÓSTICO DEL ESTADO DE LAS INFRAESTRUCTURAS Y REVISIÓN, COMPLEMENTACIÓN O ELABORACIÓN DE LOS ESTUDIOS Y DISEÑOS NECESARIOS PARA LAS REPARACIONES LOCATIVAS PRIORIZADAS POR EL ICBF PARA LOS CENTROS DE ATENCIÓN ESPECIALIZADOS CREEME MARCIALIANO OSSA EN LA CIUDAD DE PEREIRA, CIUADELA LOS ZAGALES EN LA CIUDAD DE MANIZALES Y LOS SAMANES EN LA CIUDAD DE NEIVA	\$ 21.897.740,00
VALOR IVA (19%)	\$ 4.160.570,00
2. ETAPA 2. INTERVENTORIA A LA EJECUCIÓN DE OBRA	
DESCRIPCIÓN	VALOR TOTAL

VALOR TOTAL ETAPA DE INTERVENTORIA A LA EJECUCION DE LAS OBRAS	\$ 160.866.340,00
INTERVENTORÍA INTEGRAL A LA EJECUCIÓN DE LAS OBRAS Y REPARACIONES LOCATIVAS REQUERIDAS POR LAS EDIFICACIONES Y PRIORIZADAS POR EL ICBF PARA LOS CENTROS DE ATENCIÓN ESPECIALIZADOS CREEME MARCIALIANO OSSA EN LA CIUDAD DE PEREIRA, CIUDADELA LOS ZAGALES EN LA CIUDAD DE MANIZALES Y LOS SAMANES EN LA CIUDAD DE NEIVA	\$ 135.181.798,00
VALOR IVA (19%)	\$ 25.684.542,00
3. VALOR TOTAL OFERTA (1+2)	\$ 186.924.650,00

1.4. IMPUESTOS

El proponente deberá considerar en su oferta todos los costos correspondientes a impuestos, tasas, contribuciones o gravámenes que se causen con ocasión de la suscripción, legalización, ejecución y liquidación del contrato, y que le apliquen.

Adicionalmente deberá tener en cuenta, los costos de las pólizas incluidas en el numeral GARANTIAS de los presentes términos de referencia y todos los demás impuestos que se generen por la celebración de este contrato.

Es responsabilidad exclusiva del PROPONENTE realizar las averiguaciones, los cálculos y estimaciones que considere necesarios para elaborar su propuesta económica y por ende, le asiste la obligación de consultar ante las diferentes entidades recaudadoras qué impuesto le es aplicable en caso de ser adjudicatario, todo esto enmarcado en el hecho de que el PATRIMONIO AUTÓNOMO DERIVADO DENOMINADO PA FINDETER (PAF) – 1743 ICBF, es EL CONTRATANTE y realiza la contratación bajo el Régimen Jurídico del derecho privado.

1.5. PLAZO DE EJECUCIÓN DEL CONTRATO

El plazo de ejecución total del contrato es de **CINCO (5) MESES Y QUINCE (15) DIAS CALENDARIO**, el cual corresponde a la sumatoria de los plazos individuales de cada una de las etapas. Para efectos de la contabilización del plazo total del contrato se tendrá en cuenta el periodo de tiempo transcurrido entre la suscripción del acta de inicio y de terminación de cada una de las etapas. Cada etapa contará con plazos individuales. En todo caso, para determinar el plazo total del contrato se tendrá en cuenta la fecha de terminación de la última etapa.

Para cada proyecto se deberá suscribir un acta de inicio y tendrán plazos específicos que incluyen la Etapa 1 - Diagnostico, Estudios y Diseños, y la Etapa 2 – Construcción de la obra.

Los plazos del contrato serán discriminados como se presenta a continuación:

DESCRIPCIÓN DE LAS ETAPAS	PLAZO DE EJECUCIÓN	PLAZO TOTAL
ETAPA 1: Interventoría aL Diagnóstico, Estudios y Diseños.	Un (1) mes y Quince (15) días calendario*	Cinco (5) meses y quince (15) días calendario
ETAPA 2: Interventoría a la Construcción de obras.	Cuatro (4) meses*	

{fiduprevisora)



* El plazo de cada una de las etapas está determinado y delimitado con la suscripción de un acta de inicio y de terminación.

Los plazos se han determinado de acuerdo al tiempo requerido para cada actividad.

La distribución de plazos descrita anteriormente deberá tenerse en cuenta independientemente al momento de elaborar la propuesta económica.

El acta de inicio del contrato de ejecución del proyecto deberá firmarse simultáneamente con el acta de inicio del contrato de Interventoría.

El Contratista deberá suscribir un acta de inicio para cada una de las etapas. De igual forma se deberá suscribir un acta de terminación para cada una de las etapas.

Durante el tiempo establecido entre la terminación del plazo de cada etapa y la suscripción del acta de inicio de la siguiente etapa, La Contratante no reconocerá valor adicional al establecido en cada Etapa, ni se contabilizarán esos tiempos como plazo del contrato. El Contratista deberá suscribir un acta de inicio y un acta de terminación para cada una de las etapas.

SUBCAPITULO II ASPECTOS ESPECÍFICOS DEL CONTRATO DE INTERVENTORÍA

2.1. DESCRIPCIÓN DEL OBJETO DEL CONTRATO

EL PATRIMONIO AUTÓNOMO DERIVADO DENOMINADO PA FINDETER (PAF) – 1743 ICBF, está interesado en **CONTRATAR LA “INTERVENTORÍA INTEGRAL (ADMINISTRATIVA, FINANCIERA, CONTABLE, AMBIENTAL, SOCIAL, JURÍDICA Y TÉCNICA) PARA LOS DIAGNÓSTICOS, ESTUDIOS, DISEÑOS Y EJECUCIÓN DE REPARACIONES LOCATIVAS PRIORIZADAS POR EL ICBF PARA LOS CENTROS DE ATENCIÓN ESPECIALIZADOS CREEME MARCIALIANO OSSA EN LA CIUDAD DE PEREIRA, CIUDADELA LOS ZAGALES EN LA CIUDAD DE MANIZALES Y LOS SAMANES EN LA CIUDAD DE NEIVA”**, mediante el sistema de pago por precio global fijo sin fórmula de reajuste.

Nota: El detalle y descripción del objeto, alcance, etapas del contrato, duración de cada etapa, obligaciones, actividades, productos, valor y forma de pago de cada etapa, sus características y condiciones técnicas, se encuentran descritas en el ANEXO TÉCNICO que forma parte integral de los presentes Términos de Referencia.

EL CONTRATISTA DE INTERVENTORÍA, tendrá como obligación ejecutar el contrato en las condiciones establecidas en los presentes términos de referencia, su ANEXO TÉCNICO, y en el contrato.

Será responsabilidad de los proponentes verificar que las disposiciones de los documentos de la convocatoria sean consistentes con los requisitos de los estudios, diseños y construcción a contratar sobre los cuales se ejercerá la interventoría, así mismo tendrá como obligación ejecutar el contrato en las condiciones establecidas en los presentes términos de referencia y en el contrato.

2.2. CONOCIMIENTO DEL SITIO DEL PROYECTO:

Será responsabilidad del proponente conocer las condiciones del sitio de ejecución del proyecto y actividades a ejecutar. En consecuencia, correrá por cuenta y riesgo de los proponentes, inspeccionar y examinar los lugares donde se proyecta realizar los trabajos, actividades, obras, los sitios aledaños y su entorno e informarse acerca de la naturaleza del terreno, la forma, características y accesibilidad del sitio.

Con la presentación de la propuesta, el proponente declara que conoce de manera integral todas las condiciones del sitio de ejecución del proyecto, las actividades a ejecutar y las circunstancias legales, técnicas, ambientales, económicas y sociales para el desarrollo del proyecto, en especial aquellas que puedan afectar la interventoría, la ejecución de las actividades y/o del proyecto e influir en el cálculo del valor de la propuesta. Por lo tanto, el desconocimiento de estos aspectos no servirá de excusa válida para posteriores reclamaciones

2.3. EXPERIENCIA ESPECÍFICA DEL PERSONAL MÍNIMO REQUERIDO

Para el desarrollo del contrato, el proponente seleccionado deberá disponer del Personal que se requiere para garantizar la ejecución del contrato, que como mínimo es el relacionado en el Anexo N° 1, el cual es de carácter obligatorio en el proyecto. Sus hojas de vida y los soportes de formación profesional y experiencia, deben presentarse por el proponente que resulte seleccionado, para verificación de cumplimiento por parte del supervisor, quien validará que cumplan con los requisitos mínimos o superiores a estos, como requisito previo para suscribir el acta de iniciación del contrato.

Con la presentación de la propuesta el proponente garantiza que cuenta con el personal, los perfiles y dedicaciones mínimas requeridas para la ejecución del contrato y los mantendrá durante la ejecución del mismo.

De modo que, para la elaboración de su oferta económica debe tener en cuenta la totalidad del personal mínimo y además aquel que el oferente considere necesario para la correcta ejecución del contrato y deberá costearlo en su propuesta

económica. Por lo tanto, no hay lugar a reclamaciones posteriores aduciendo que no se había contemplado el personal o los recursos suficientes para la ejecución del contrato, dentro del valor de propuesta, por cuanto, la CONTRATANTE no reconocerá valores por tal concepto.

El proponente seleccionado deberá mantener durante la ejecución del proyecto EL PERSONAL MINIMO REQUERIDO en los Términos de Referencia. Por cada profesional o técnico propuesto que no cumpla con los mínimos requeridos o que no esté laborando, se descontará a manera de sanción de los pagos pendientes la suma de veinte (20) salarios mínimos diarios legales vigentes (SMLV) por cada día calendario que no se tenga el PERSONAL MINIMO REQUERIDO, previo requerimiento que sobre el particular efectúe el Supervisor. Realizados máximo tres (3) requerimientos al Contratista de Interventoría, el Supervisor solicitará al PATRIMONIO AUTONOMO el inicio de un proceso de incumplimiento parcial del contrato.

La entidad contratante se reserva el derecho de solicitar cambio de los profesionales, en caso de verificar que los propuestos no tienen la disponibilidad de tiempo necesaria para cumplir lo solicitado para el desarrollo del objeto de la presente convocatoria por estar vinculados a otros proyectos de la Gerencia de Infraestructura.

Para efectos de verificación del profesional propuesto, el proponente seleccionado deberá presentar al supervisor para acreditar la formación profesional y experiencia los siguientes soportes:

- a. Para acreditar la formación profesional, tratándose de las profesiones que conforme a la ley aplique tarjeta profesional, se deberá aportar copia simple de la misma, la cual se acompañara del certificado de vigencia, igualmente, en los casos que conforme a la ley aplique. Para las demás profesiones se acreditará aportando fotocopia del diploma o acta de grado.
- b. Certificaciones que acrediten la experiencia del profesional propuesto.

2.3.1. REGLAS PARA LA ACREDITACIÓN DE LA EXPERIENCIA ESPECÍFICA DEL PERSONAL PROPUESTO

Sin perjuicio que la verificación del personal se haga solamente al proponente seleccionado por parte del supervisor, se tendrá en cuenta la formación académica y experiencia del personal mínimo propuesto hasta la fecha del cierre, de modo que el personal que vaya a ser propuesto, para la fecha del cierre debe haber acreditado la formación académica y experiencia exigida. Para efectos de verificación el proponente seleccionado deberá allegar al supervisor del contrato los certificados de experiencia y/u otro soporte que permita evidenciar la ejecución del contrato o proyecto, de acuerdo a las siguientes alternativas:

ALTERNATIVA A: Certificado expedido por la entidad contratante (entendida como aquella entidad de derecho público o de derecho privado que contrató el proyecto u obra) donde se evidencie el cargo y/o funciones y/o productos entregados o desarrollados, así como la fecha de ejecución de las actividades y/o productos.

ALTERNATIVA B: Certificado de experiencia expedido por la contratante (sea ésta una persona natural o jurídica que contrató los servicios del profesional) donde se evidencie el cargo y/o funciones y/o productos entregados y/o desarrollados así como la fecha de ejecución de las actividades y/o productos.

ALTERNATIVA C: En el evento de no disponerse de la certificación de que tratan los literales anteriores, se deberá adjuntar copia del contrato y acta liquidación y/o acta de terminación del contrato laboral, de prestación de servicios o el documento que corresponda, donde conste la ejecución del mismo y se evidencie el cargo y/o funciones y/o actividades y/o productos entregados o desarrollados, la cual deberá venir suscrita según corresponda, por el Interventor y/o supervisor y/o representante de la entidad contratante y el Contratista.

Las certificaciones de experiencia se consideran expedidas bajo la gravedad del juramento. No obstante, la Entidad se reserva el derecho de verificar la información que requiera de la propuesta y de acudir a las fuentes, personas, empresas,

entidades o aquellos medios que considere necesarios y de solicitar en caso de estimarlo, las aclaraciones o documentación que considere convenientes.

Las certificaciones firmadas por el mismo personal propuesto, es decir, auto certificación, no serán tenidas en cuenta para verificar ni evaluar la experiencia profesional.

Cuando los documentos de las alternativas de acreditación no contengan la información que permita su verificación, el proponente podrá anexar copia de los documentos soportes que sean del caso (siempre y cuando sean expedidos por la entidad contratante o entidad pública), que permitan evidenciar la ejecución del contrato o proyecto o tomar la información que falte.

En ningún caso el proponente podrá cambiar o reemplazar los contratos o proyectos presentados inicialmente con la propuesta para acreditar la experiencia técnica requerida, de estos solamente se podrá aclarar, aportar información o documentos relacionados cuando la entidad así lo requiera.

La experiencia profesional del personal mínimo se computará a partir de la terminación y aprobación del pensum académico de educación superior de conformidad con lo establecido en el artículo 229 del Decreto Ley 019 de 2012, y para acreditarla el proponente deberá presentar certificación de terminación y aprobación del pensum académico de educación superior debidamente firmada por la Institución Educativa. Sin perjuicio de lo anterior, si el proponente no cuenta con la referida certificación, podrá aportar las actas de grado y/o diploma de grado, de las cuales la entidad tomará la información para contabilizar la experiencia profesional.

Como una buena práctica de contratación en el presente proceso serán tenidos en cuenta los requisitos y disposiciones de equivalencia de experiencia profesional general por formación académica, la cual se aceptará únicamente para aquellos perfiles de los Términos de Referencia de esta convocatoria, en los cuales se estableció expresamente que procedía la misma y conforme a los parámetros allí indicados

2.4. DEDICACIÓN DE PERSONAL

Cuando el proponente seleccionado tenga uno o más contratos en el marco de los programas de la Gerencia de Infraestructura administrados por Patrimonios Autónomos de Asistencia Técnica, se verificará, previo a la suscripción del acta de inicio del contrato de la presente convocatoria, que el personal propuesto no supere el 100% de la dedicación acumulada, en cuyo caso la entidad contratante podrá solicitar el cambio del personal que supere esta dedicación.

2.5. ANÁLISIS DE LOS RIESGOS PREVISIBLES DEL FUTURO CONTRATO -MATRIZ DE RIESGOS

La matriz de riesgos contractuales hace parte integral de los presentes términos de referencia (Anexo 4) y por lo tanto del contrato que se suscriba. Ésta es resultado de un ejercicio de identificación, valoración y distribución de dichos riesgos.

Si los interesados estiman que existen riesgos contractuales no previstos en la matriz de riesgos contractuales propuesta por la CONTRATANTE, debe anunciarlo en la etapa de presentación de observaciones, para que sean evaluados y de ser pertinentes sean incorporados en matriz referida. No será posible entonces alegar desequilibrio económico del contrato por factores que pudieron ser previstos en la etapa precontractual con base en el conocimiento de la convocatoria, los documentos y estudios del proyecto, así como de su contexto, y que no hayan sido anunciados por el CONTRATISTA DE INTERVENTORIA en dicha etapa. La contratante se reserva el derecho a acoger o no las observaciones que se formulen acerca de la distribución de los riesgos previsibles a cargo del contratista. El nivel de probabilidad de ocurrencia de los riesgos y la afectación del contrato depende de la efectividad o no de las acciones realizadas por el contratista para eliminar o mitigar, según sea el caso, los riesgos que se presenten durante la ejecución del contrato.

Es responsabilidad de los proponentes, para la preparación y presentación de su oferta conocer, valorar, aceptar e incluir los riesgos contractuales contenidos en la matriz definitiva, lo cual se entiende declarado con la presentación de la oferta.

Consecuente con lo anterior, partiendo de la debida diligencia y con fundamento en el principio de la buena fe precontractual de que trata el artículo 863 del Código de Comercio, que debe tener el proponente al realizar su oferta, se entiende que todos los riesgos previsible del contrato, fueron tenidos en cuenta al momento de elaborar su propuesta.

La tipificación, estimación y distribución de los riesgos previsible del contrato objeto del presente proceso de selección, se sujetarán a los criterios definidos en el presente inciso, sin perjuicio del alcance de las obligaciones a cargo de cada una de las partes, de acuerdo con las previsiones legales pertinentes, la naturaleza del contrato y el contenido de las reglas de participación, considerando, preponderantemente, que en general, está a cargo del contratista la ejecución del contrato de conformidad con la documentación técnica suministrada por FINDETER, y a cargo de esta entidad el pago del valor pactado. La entidad y el proponente -con la presentación de su propuesta-, entienden como riesgo contractual previsible aquel que reúne las siguientes características:

Su previsión se sujeta a términos de racionalidad, considerando la experiencia del contratista en proyectos similares a aquellos que constituyen el objeto del contrato.

Su concreción comporta un daño patrimonial para una o ambas partes de la relación contractual.

Es un evento anterior, concomitante o posterior a la celebración del contrato. En caso de ser anterior o concomitante, ninguna de las partes debe conocerlo y no puede predicarse la obligación de conocimiento a ninguna de ellas por razones tales como su experticia técnica o profesional, su experiencia corporativa o personal o sus indagaciones previas particulares.

Su concreción o conocimiento debe presentarse durante la ejecución de la relación contractual o luego de su terminación, siempre que, para este último caso, se encuentren pendientes de cumplimiento algunas de las obligaciones que de ella emanaron.

El daño que resulte de la concreción del riesgo deberá ser asumido por la parte a la cual le fue asignado, de tal manera que, si afecta directamente su patrimonio, deberá soportarlo íntegramente, y si, por el contrario, afecta el patrimonio de la otra parte, deberá restituir la condición patrimonial perdida hasta el monto probado del daño emergente.

1. Tipificación

La CONTRATANTE ha agrupado los riesgos contractuales previsible en diversas categorías generales que podrían afectar la consecución, en los términos pactados, de las finalidades contractuales

2. Estimación

Los riesgos previsible se estimarán como poco probables, probables o muy probables, de acuerdo con la mayor o menor probabilidad de su ocurrencia.

3. Asignación

Es el resultado de la tipificación y estimación de los riesgos previsible con el objeto de que sean gestionados eficientemente y de establecer cuál de las partes soportará las consecuencias negativas de su concreción.

2.6. SUPERVISIÓN DEL CONTRATO DE INTERVENTORIA

La supervisión del contrato será ejecutada por un funcionario designado de la Vicepresidencia Técnica de FINDETER, quien de manera permanente realizará el seguimiento técnico, administrativo, financiero, contable, ambiental y jurídico del contrato desempeñando las funciones previstas en el Manual de Supervisión del PATRIMONIO AUTÓNOMO DERIVADO DENOMINADO PA FINDETER (PAF) – 1743 ICBF vigente, en el Manual de Supervisión e Interventoría de Findeter vigente, las Reglas de Participación de los Términos de Referencia y el contrato, verificando además la correcta ejecución del objeto contratado.

El Supervisor del contrato está facultado para solicitar informes, aclaraciones y explicaciones sobre el desarrollo de la ejecución contractual y será responsable por mantener informado a la contratante de los hechos o circunstancias que puedan constituir actos de corrupción tipificados como conductas punibles o que puedan poner o pongan en riesgo el cumplimiento del contrato, o cuando tal incumplimiento se presente.

En ningún caso el Supervisor goza de la facultad de modificar el contenido y alcance del contrato suscrito entre el contratista y la Contratante, ni de eximir, a ninguno de ellos, de sus obligaciones y responsabilidades.

2.7. GARANTÍAS

Con el objeto de respaldar el cumplimiento de todas y cada una de las obligaciones que surjan a cargo del CONTRATISTA frente a la entidad, por razón de la celebración y ejecución del contrato, el estudio de necesidad efectuado y la previsión de los posibles riesgos en la ejecución del mismo, el contratista deberá constituir las garantías, que deberá amparar los siguientes amparos, cobertura y vigencia:

- **PATRIMONIO AUTÓNOMO DERIVADO DENOMINADO PA FINDETER (PAF) – 1743 ICBF. NIT 830.053.105-3**
- **INSTITUTO COLOMBIANO DE BIENESTAR FAMILIAR – ICBF. NIT 899.999.239-2**

Expedidas por una compañía de seguros legalmente constituida en Colombia, cuya póliza matriz se encuentre aprobada por la Superintendencia Financiera con los siguientes amparos, cobertura y vigencia:

2.7.1. DEL CONTRATO

AMPARO	MONTO DEL AMPARO	VIGENCIA
Cumplimiento	30% del valor del contrato	Vigente por el plazo de ejecución del contrato y seis (6) meses más

La aprobación de la garantía por parte del PATRIMONIO AUTÓNOMO DERIVADO DENOMINADO PA FINDETER (PAF) – 1743 ICBF es requisito previo para el inicio de la ejecución del contrato, razón por la cual, el mismo no podrá iniciar su ejecución sin la respectiva aprobación de ésta.

2.7.2. DE LA ETAPA I - INTERVENTORÍA A LOS DIAGNOSTICOS, ESTUDIOS Y DISEÑOS

PROYECTO: CENTRO DE ATENCIÓN ESPECIALIZADA CREEME MARCIALIANO OSSA EN LA CIUDAD DE PEREIRA.

AMPARO	MONTO DEL AMPARO	VIGENCIA
De Salarios, prestaciones sociales e indemnizaciones laborales	10% del valor de la Etapa I para este proyecto	Vigente por el plazo de ejecución de la Etapa I y tres (3) años más.
Responsabilidad Civil Extracontractual	20% del valor de la Etapa I para este proyecto	Vigente por el plazo de ejecución de la Etapa I y cuatro (4) meses más.
Calidad del servicio	30% del valor total de la Etapa I para este proyecto	Vigente por tres (3) años contados desde la fecha de suscripción del acta de entrega y recibo a satisfacción de la Etapa I

La aprobación de la garantía por parte del PATRIMONIO AUTÓNOMO DERIVADO DENOMINADO PA FINDETER (PAF) – 1743 ICBF es requisito previo para el inicio de la ejecución del contrato, razón por la cual, el mismo no podrá iniciar su ejecución sin la respectiva aprobación de ésta.

PROYECTO: CENTRO DE ATENCIÓN ESPECIALIZADA CIUADELA LOS ZAGALES EN LA CIUDAD DE MANIZALES.

AMPARO	MONTO DEL AMPARO	VIGENCIA
De Salarios, prestaciones sociales e indemnizaciones laborales	10% del valor de la Etapa I para este proyecto	Vigente por el plazo de ejecución de la Etapa I y tres (3) años más.
Responsabilidad Civil Extracontractual	20% del valor de la Etapa I para este proyecto	Vigente por el plazo de ejecución de la Etapa I y cuatro (4) meses más.
Calidad del servicio	30% del valor total de la Etapa I para este proyecto	Vigente por tres (3) años contados desde la fecha de suscripción del acta de entrega y recibo a satisfacción de la Etapa I

La aprobación de la garantía por parte del PATRIMONIO AUTÓNOMO DERIVADO DENOMINADO PA FINDETER (PAF) – 1743 ICBF es requisito previo para el inicio de la ejecución del contrato, razón por la cual, el mismo no podrá iniciar su ejecución sin la respectiva aprobación de ésta.

PROYECTO: CENTRO DE ATENCIÓN ESPECIALIZADA LOS SAMANES EN LA CIUDAD DE NEIVA

AMPARO	MONTO DEL AMPARO	VIGENCIA
De Salarios, prestaciones sociales e indemnizaciones laborales	10% del valor de la Etapa I para este proyecto	Vigente por el plazo de ejecución de la Etapa I y tres (3) años más.
Responsabilidad Civil Extracontractual	20% del valor de la Etapa I para este proyecto	Vigente por el plazo de ejecución de la Etapa I y cuatro (4) meses más.
Calidad del servicio	30% del valor total de la Etapa I para este proyecto	Vigente por tres (3) años contados desde la fecha de suscripción del acta de entrega y recibo a satisfacción de la Etapa I

La aprobación de la garantía por parte del PATRIMONIO AUTÓNOMO DERIVADO DENOMINADO PA FINDETER (PAF) – 1743 ICBF es requisito previo para el inicio de la ejecución del contrato, razón por la cual, el mismo no podrá iniciar su ejecución sin la respectiva aprobación de ésta.

2.7.3. DE LA ETAPA II - INTERVENTORÍA A LA EJECUCIÓN DE LAS OBRAS Y REPARACIONES LOCATIVAS

PROYECTO: CENTRO DE ATENCIÓN ESPECIALIZADA CREEME MARCIALIANO OSSA EN LA CIUDAD DE PEREIRA.

AMPARO	MONTO DEL AMPARO	VIGENCIA
De Salarios, prestaciones sociales e indemnizaciones laborales	10% del valor de la Etapa II para este proyecto	Vigente por el plazo de ejecución de la Etapa II y tres (3) años más.
Responsabilidad Civil Extracontractual	20% del valor de la Etapa II para este proyecto	Vigente por el plazo de ejecución de la Etapa II y cuatro (4) meses más.
Calidad del servicio	30% del valor total de la Etapa II para este proyecto	Vigente por tres (3) años contados desde la fecha de suscripción del acta de entrega y recibo a satisfacción de la Etapa II

La aprobación de la garantía por parte del PATRIMONIO AUTÓNOMO DERIVADO DENOMINADO PA FINDETER (PAF) – 1743 ICBF es requisito previo para el inicio de la ejecución de la Etapa 2; por lo tanto, una vez se realice la revisión y complementación de los estudios y diseños del proyecto que hacen parte de la Etapa 1 y su aprobación por parte de la interventoría, así como los demás permisos requeridos, el contratista deberá presentar, para aprobación de la CONTRATANTE, las garantías correspondientes a la Etapa 2 en un plazo máximo de cinco (5) días hábiles siguientes a la fecha máxima de culminación de los anteriores requisitos, so pena a la aplicación del numeral 1.43 de los Términos de

Referencia “CONSECUENCIA DE LA NO SUSCRIPCIÓN DEL CONTRATO Y/O CUMPLIMIENTO DE LOS REQUISITOS DE EJECUCIÓN DEL MISMO”

PROYECTO: CENTRO DE ATENCIÓN ESPECIALIZADA CIUDELA LOS ZAGALES EN LA CIUDAD DE MANIZALES.

AMPARO	MONTO DEL AMPARO	VIGENCIA
De Salarios, prestaciones sociales e indemnizaciones laborales	10% del valor de la Etapa II para este proyecto	Vigente por el plazo de ejecución de la Etapa II y tres (3) años más.
Responsabilidad Civil Extracontractual	20% del valor de la Etapa II para este proyecto	Vigente por el plazo de ejecución de la Etapa II y cuatro (4) meses más.
Calidad del servicio	30% del valor total de la Etapa II para este proyecto	Vigente por tres (3) años contados desde la fecha de suscripción del acta de entrega y recibo a satisfacción de la Etapa II

La aprobación de la garantía por parte del PATRIMONIO AUTÓNOMO DERIVADO DENOMINADO PA FINDETER (PAF) – 1743 ICBF es requisito previo para el inicio de la ejecución de la Etapa 2; por lo tanto, una vez se realice la revisión y complementación de los estudios y diseños del proyecto que hacen parte de la Etapa 1 y su aprobación por parte de la interventoría, así como los demás permisos requeridos, el contratista deberá presentar, para aprobación de la CONTRATANTE, las garantías correspondientes a la Etapa 2 en un plazo máximo de cinco (5) días hábiles siguientes a la fecha máxima de culminación de los anteriores requisitos, so pena a la aplicación del numeral 1.43 de los Términos de Referencia “CONSECUENCIA DE LA NO SUSCRIPCIÓN DEL CONTRATO Y/O CUMPLIMIENTO DE LOS REQUISITOS DE EJECUCIÓN DEL MISMO”

NOTA: El beneficiario de la póliza será la CONTRATANTE y el Instituto Colombiano de Bienestar Familiar - ICBF, y debe ser expedida conforme las exigencias que dicte el Patrimonio Autónomo

La póliza que expida la compañía de seguros deberá contener, por condición particular expresa, que para efectos de este contrato, no se aplicará ninguna cláusula o estipulación de indemnización proporcional atada al cumplimiento de la obligación asegurada. Así las cosas, la aseguradora indemnizará en todo momento según el valor asegurado en la póliza, sin tener en cuenta proporciones cumplidas del contrato.

La aprobación de las garantías por parte del PATRIMONIO AUTÓNOMO DERIVADO DENOMINADO PA FINDETER (PAF) – 1743 ICBF es requisito previo para el inicio de la ejecución del contrato, razón por la cual no podrá iniciar su ejecución sin la respectiva aprobación de este requisito previo.

Las garantías deberán aportarse para su aprobación acompañadas de los respectivos anexos y soportes de la misma y el respectivo soporte de pago de la prima correspondiente. No es de recibo la certificación de No expiración por falta de pago.

2.7.4. PARA CONSTITUIR LAS GARANTÍAS O PÓLIZAS, EL INTERVENTOR PODRÁ OPTAR POR ALGUNA DE LAS SIGUIENTES 2 OPCIONES:

1. EL INTERVENTOR se adhiere al Programa de Mitigación de Riesgos adoptado por FINDETER, en relación con las garantías que deba constituir para amparar los riesgos derivados del presente contrato, en formato **EN FAVOR DE PARTICULARES – MATRIZ PARA GRANDES BENEFICIARIOS**. EL CONTRATANTE se constituirá como tomador, asegurado y beneficiario, y EL INTERVENTOR como afianzado.

Dentro de los tres (3) días calendario siguientes a la suscripción del contrato, EL INTERVENTOR podrá contactarse con un Analista de DeLima Marsh S.A., intermediario de seguros, al número de teléfono 571 4235378 o en la dirección de

correo electrónico solicitudesmitgacion@marsh.com, y hará entrega de los documentos e información requeridos, con el fin de solicitar la expedición de la póliza.

En atención a la obligación del INTERVENTOR de presentar los documentos que sean requeridos para la constitución de la póliza, éste se hará responsable civil y penalmente por la veracidad de los mismos, y se obligará a indemnizar a LA CONTRATANTE, por cualquier perjuicio que se pueda derivar por la presentación de los mismos, en especial por el incumplimiento de las obligaciones contractuales derivadas del contrato de seguro, incluidas pero sin limitarse a las objeciones que la Compañía de Seguros pueda alegar por la reticencia o inexactitud en la declaración del estado real del riesgo, así como cualquier otra que le corresponda.

La contratación de las pólizas a la que se refiere el presente numeral por parte del CONTRATANTE no exonera al INTERVENTOR de su obligación de indemnizar a éste por todos los perjuicios derivados del incumplimiento del contrato que no fuesen cubiertos por la póliza mencionada o en exceso de esta.

EL INTERVENTOR deberá pagar el monto total de las primas que se cause con ocasión de la expedición de las pólizas, así como las que se causen posteriormente con motivo de modificaciones, renovaciones, prórrogas o cualquier otro anexo que se expida con fundamento en las pólizas. Por ello, EL INTERVENTOR se compromete a entregar las pólizas con su respectivo comprobante de pago dentro de los 2 días siguientes a la expedición de las pólizas.

EL INTERVENTOR acepta que el CONTRATANTE tiene interés asegurable en las garantías que se refieran a este contrato y con base en esto, en caso que EL INTERVENTOR no entregue los documentos dentro del plazo estipulado, con la suscripción del presente contrato, autoriza para que en su nombre y representación EL CONTRATANTE solicite, actualice, modifique y haga el pago de las garantías en los términos contractualmente establecidos, pudiendo descontar los costos y gastos derivados de dicha gestión de los saldos a favor de EL INTERVENTOR, que se causen en virtud de las actas de avance o de liquidación del contrato en mención. Lo anterior, no exonera a EL INTERVENTOR del cumplimiento de las obligaciones a su cargo con ocasión de la celebración del presente contrato, y se adelanten los procesos contractuales y legales para obtener dicho cumplimiento o indemnización de su parte.

En las pólizas de responsabilidad civil extracontractual deberá aparecer como Beneficiario EL CONTRATANTE o los terceros afectados.

Las pólizas de Responsabilidad Civil Extracontractual deberán ser expedidas bajo la siguiente estructura:

- Tomador: EL CONTRATANTE
- Asegurado: EL INTERVENTOR
- Beneficiario: EL CONTRATANTE y terceros afectados.

2. En el caso que EL INTERVENTOR decida no adherirse al Programa de Mitigación de Riesgo, se obliga a constituir las pólizas objeto del presente contrato con cualquier Compañía de Seguros legalmente establecida en Colombia, **en formato EN FAVOR DE ENTIDADES PARTICULARES**. EL INTERVENTOR se constituirá como tomador y afianzado, y EL CONTRATANTE como asegurado y beneficiario.

Esta garantía deberá señalar expresamente que:

a) Como condiciones particulares o coberturas adicionales que apliquen a todos los amparos de la póliza de Cumplimiento en el formato señalado, se deberán incluir lo siguiente:

- Inaplicabilidad de la cláusula de proporcionalidad.
- Irrevocabilidad del seguro y no modificación de los términos del seguro sin consentimiento del CONTRATANTE
- No terminación automática del seguro.
- Amparo automático hasta de 30 días para prórrogas.
- Renuncia expresa al derecho de subrogación de la aseguradora contra el contratante, sus matrices y filiales.

- Inoponibilidad de excepciones de la compañía de seguros al asegurado.
 - Improcedencia de la figura de la agravación del estado del riesgo, respecto al deber de informar por parte del CONTRATANTE.
 - No se requerirá declaratoria judicial para demostrar el incumplimiento.
- b) En caso de existir modificaciones, se deberá realizar la respectiva actualización o adición de cobertura. En ningún caso los seguros anteriormente solicitados en su clausulado pueden incluir como objeto el siguiente texto o un texto que exprese algo similar como se muestra a continuación:
- “Indemnizar al asegurado original respecto de su responsabilidad legal declarada por un juez competente, mediante sentencia debidamente ejecutoriada, proveniente del desarrollo de sus operaciones en la prestación de servicios”.*
- c) Las pólizas de Responsabilidad Civil Extracontractual deberán ser expedidas bajo la siguiente estructura:
- Tomador: EL INTERVENTOR
 - Asegurado: EL INTERVENTOR
 - Beneficiario: EL CONTRATANTE y terceros afectados.

EL INTERVENTOR deberá pagar el monto total de las primas que se cause con ocasión de la expedición de las pólizas, así como las que se causen posteriormente con motivo de modificaciones, renovaciones, prórrogas o cualquier otro anexo que se expida con fundamento en las pólizas. Por ello, EL INTERVENTOR se compromete a entregar las pólizas con su respectivo comprobante de pago dentro de los 2 días siguientes a la expedición de las pólizas.

EL INTERVENTOR acepta que el CONTRATANTE tiene interés asegurable en las garantías que se refieran a este contrato y con base en esto, en caso que EL INTERVENTOR no entregue los documentos dentro del plazo estipulado, con la suscripción del presente contrato, autoriza para que en su nombre y representación, EL CONTRATANTE solicite, actualice, modifique y haga el pago de las garantías en los términos contractualmente establecidos, pudiendo descontar los costos y gastos derivados de dicha gestión de los saldos a favor de EL INTERVENTOR, que se causen en virtud de las actas de avance o de liquidación del contrato en mención. Lo anterior, no exonera a EL INTERVENTOR del cumplimiento de las obligaciones a su cargo con ocasión de la celebración del presente contrato, y se adelanten los procesos contractuales y legales para obtener dicho cumplimiento o indemnización de su parte.

PARÁGRAFO PRIMERO: La aprobación de las garantías por parte del CONTRATANTE es requisito previo para el inicio de la ejecución de cada una de las fases o etapas previstas para la ejecución del contrato, razón por la cual ningún contrato en el que se haya previsto la existencia de garantías podrá iniciar su ejecución sin su respectiva aprobación.

En caso de presentarse alguna observación por parte del CONTRATANTE a estos requisitos, el INTERVENTOR deberá responder en un plazo no superior a dos (2) días hábiles.

PARÁGRAFO SEGUNDO: La vigencia de la póliza inicia con la suscripción del contrato. EL INTERVENTOR debe mantener, durante la vigencia del contrato, la suficiencia de las garantías otorgadas. En consecuencia, en el evento en que se prorrogue el plazo de ejecución del contrato o se adicione su valor, EL INTERVENTOR deberá acreditar el ajuste correspondiente de las garantías, una vez se suscriba la modificación del contrato. De igual modo, EL INTERVENTOR deberá reponer las garantías cuando su valor se afecte por razón de la ocurrencia de los siniestros amparados.

En el caso de los amparos, cuya vigencia debe prolongarse con posterioridad al vencimiento del plazo de ejecución del contrato o de recibo a satisfacción de las obligaciones del mismo, el valor amparado también debe reponerse cuando se verifique la ocurrencia de los riesgos asegurados. El pago de todas las primas y demás gastos que generen la constitución, el mantenimiento y el restablecimiento inmediato del monto de las garantías, será de cargo exclusivo de EL INTERVENTOR. Las garantías aprobadas serán condición previa y necesaria para la cancelación de las facturas pendientes de pago y el último pago del contrato.

PARÁGRAFO TERCERO: Si el objeto del contrato está dividido en etapas o fases, se entenderán como fechas de inicio y de finalización de cada una de ellas, las que se incorporen en las actas de inicio y en las actas de entrega y recibo a satisfacción de cada etapa o fase.

2.13. CLAUSULAS ESPECIALES A TENER EN CUENTA

Considerando que el contrato de interventoría es accesorio al contrato de ejecución del proyecto (principal), el acaecimiento de las situaciones que dan lugar a que operen las condiciones resolutorias del contrato de ejecución del proyecto, le son oponibles al interventor y por lo tanto, generan la resolución del contrato de interventoría frente a dicho contrato, según corresponda. Dichas circunstancias son las establecidas en la convocatoria que se adelanta para contratar los **“DIAGNÓSTICOS, ESTUDIOS, DISEÑOS Y EJECUCIÓN DE LAS OBRAS Y REPARACIONES LOCATIVAS REQUERIDAS POR LAS EDIFICACIONES Y PRIORIZADAS POR EL ICBF, PARA LOS CENTROS DE ATENCIÓN ESPECIALIZADOS CREEME MARCIALIANO OSSA EN LA CIUDAD DE PEREIRA, CIUDADELA LOS ZAGALES EN LA CIUDAD DE MANIZALES Y LOS SAMANES EN LA CIUDAD DE NEIVA”.**

De modo que, acaecida una o varias de las condiciones resolutorias descritas en la referida convocatoria, los derechos y obligaciones del proyecto al que se le ejerce interventoría o del contrato de interventoría según el caso, se extinguirán en los términos del artículo 1536 del Código Civil. Tratándose del contrato procede la terminación anticipada y el mencionado contrato entrará en etapa de cierre, sin que se cause ningún reconocimiento económico al contratista de interventoría distinto al valor ejecutado a dicha fecha y tratándose del proyecto en el cierre se dejara la constancia de inejecutabilidad del mismo con el respectivo balance financiero, sin que se cause ningún reconocimiento económico distinto a lo ejecutado.

2.14. LICENCIAS, PERMISOS Y AUTORIZACIONES

Será responsabilidad del interventor garantizar que el contratista de ejecución de obra adelante la gestión oportunamente de las licencias y/o permisos necesarios para el desarrollo del proyecto. Los costos correspondientes a trámites de licencias, y/o permisos, necesarios para la ejecución del proyecto serán asumidos por el contratista de ejecución de obra.

El interventor deberá tener en cuenta que dentro de sus obligaciones se encuentra incluida la de verificar los requerimientos exigidos en cada una de las licencias o permisos dados por las entidades competentes para el desarrollo del contrato objeto de la interventoría y que fueron tramitados por el contratista de ejecución de obra.

**SUBCAPITULO III
CRONORAMA**

Actividad	Fecha, hora y lugar según corresponda
Apertura y publicación de los Términos de Referencia, Estudio de Necesidad, Anexos, Documentos Técnicos y demás documentos asociados al proceso.	El 15 de junio de 2018
Recepción de Observaciones a los Términos de Referencia y anexos	Hasta el 20 de junio de 2018
Publicación del Informe de respuesta a observaciones a los términos de referencia y anexos o constancia de no presentación de observaciones	Hasta el 25 de junio de 2018
Cierre - plazo máximo de presentación de oferta Sobre No. 1 y 2 y Apertura de Sobre No. 1	El 03 de julio de 2018 Hora: 10:00 a.m. Lugar: Fiduciaria La Previsora - Calle 72 #10-03 Pisos 4-8-5-9, Bogotá D.C.
Publicación del Documento de Solicitud de Subsanabilidad	Hasta el 09 de julio de 2018
Oportunidad para subsanar	Hasta el 13 de julio de 2018 Lugar: Correspondencia Findeter Bogotá, Calle 103 N° 19 – 20
Publicación del Informe de verificación de requisitos habilitantes	Hasta el 17 de julio de 2018
Plazo para presentar observaciones al Informe de Verificación de requisitos habilitantes	Hasta el 19 de julio de 2018
Publicación del Informe Definitivo de Requisitos Habilitantes	Hasta el 24 de julio de 2018
Apertura Sobre No. 2 – Propuesta económica de las propuestas habilitadas.	El 25 de julio de 2018 Hora: 10:00 a.m. Lugar: Fiduciaria La Previsora - Calle 72 #10-03 Pisos 4-8-5-9, Bogotá D.C.
Publicación del Informe de Evaluación Económica	Hasta el 26 de julio de 2018
Plazo para presentar observaciones al Informe de Evaluación Económica	Hasta el 30 de julio de 2018
Determinación del método y ponderación económica de las propuestas habilitadas	Segundo día hábil siguiente a la fecha de vencimiento del plazo establecido para presentar observaciones al informe de evaluación económica.
Publicación del Informe Definitivo de Evaluación y asignación de puntaje (Orden de elegibilidad)	Hasta el 02 de agosto de 2018
Publicación del Acta de Selección del Contratista o de declaratoria de desierta según corresponda.	Hasta el 06 de agosto de 2018

Para todos los efectos del presente proceso de selección, la hora oficial será la hora legal colombiana, la cual será consultada vía Internet en la página web <http://horalegal.sic.gov.co/>.

CAPÍTULO II DISPOSICIONES GENERALES

SUBCAPITULO I GENERALIDADES

1.1. DEFINICIONES

Términos de Referencia: Documento que contiene las disposiciones generales y específicas del presente proceso de contratación.

Contratista de estudios, diseños y obra: Será la persona natural o jurídica que resulte seleccionada en el proceso de Convocatoria que tiene por objeto contratar los estudios, diseños y obra del proyecto al que el interventor seleccionado le realizará la interventoría.

Interventor: Será la persona natural o jurídica que resulte seleccionada en el presente proceso de selección para adelantar las labores de interventoría.

Consorcio: Cuando dos o más personas en forma conjunta presentan una misma propuesta para la adjudicación, celebración y ejecución de un contrato, respondiendo solidariamente de todas y cada una de las obligaciones derivadas de la propuesta y del contrato. En consecuencia, las actuaciones, hechos y omisiones que se presenten en desarrollo de la propuesta y del contrato, afectarán a todos los miembros que lo conforman.

Unión Temporal: Cuando dos o más personas en forma conjunta presentan una misma propuesta para la adjudicación, celebración y ejecución de un contrato, respondiendo solidariamente por el cumplimiento total de la propuesta y del objeto contratado, pero las sanciones por el incumplimiento de las obligaciones derivadas de la propuesta y del contrato se impondrán de acuerdo con la participación en la ejecución de cada uno de los miembros de la unión temporal.

Oferta o propuesta: Es el proyecto de negocio jurídico que una persona formule a otra, la cual deberá contener los elementos esenciales del negocio y ser comunicada al destinatario. Entendiéndose comunicada cuando se utilice cualquier medio adecuado para hacerla conocer del destinatario. La propuesta será irrevocable. De consiguiente, una vez comunicada, no podrá retractarse el proponente, so pena de indemnizar los perjuicios que con su revocación cause al destinatario, lo anterior, en consonancia con lo establecido en los artículos 845 y 846 del Código de Comercio.

Anexos: Son las disposiciones que complementan las partes pertinentes de los respectivos capítulos.

Acta de liquidación del contrato: Acta que constituirá el cierre contractual y de balance del contrato, en la que se dejará constancia de la ejecución física y presupuestal del CONTRATO, de la funcionalidad del proyecto y de los demás aspectos relevantes sobre el CONTRATO, así como de los ajustes, revisiones y reconocimientos a que haya lugar y los acuerdos, transacciones y conciliaciones que alcancen las partes para poner fin a las posibles divergencias presentadas, así como las manifestaciones de desacuerdo del Contratista y poder declararse a paz y salvo. Podrá ser suscrita por las partes o por la CONTRATANTE.

Formatos: Son herramientas sugeridas que permiten a los proponentes facilitar la elaboración de sus propuestas y presentar la información requerida en los Términos de Referencia de manera uniforme. La información requerida en los formatos es obligatoria, debe corresponder a lo solicitado.

Formato 1 - Carta de Presentación de la Propuesta: Contiene la presentación de las condiciones generales de la propuesta y debe presentarse con la oferta debidamente suscrita.

Formato 2 - Certificado de Pago de Aportes Parafiscales y Sistema General de Seguridad Social Integral: Está destinado a certificar que el proponente ha realizado los correspondientes pagos de los aportes parafiscales y del sistema general de seguridad social integral y debe presentarse debidamente suscrito con la oferta.

Formato 3 - Experiencia específica del proponente: Relaciona la información necesaria que permite verificar la experiencia del proponente que se relaciona directamente con el objeto contractual de la convocatoria. Se debe presentar con la oferta.

Formato 4 - Propuesta Económica: Relaciona el valor total de la oferta, de cada una de las etapas y toda la información necesaria de la propuesta económica y deberá presentarse en el Sobre N° 2 de la propuesta para efectos de evaluación y calificación. Se debe presentar con la oferta.

Formato 5 – Estimación propuesta económica detallada y factor multiplicador: Contiene el análisis detallado de los diferentes componentes que conforman el factor que afecta los costos directos necesarios para la ejecución de la interventoría. Únicamente el proponente seleccionado debe presentar en físico y Excel, debidamente diligenciado un formato por cada una de las Etapas 1 y 2, los cuales deben corresponder con la oferta aceptada, para verificación de cumplimiento por parte del supervisor, quien validará que cumplan con los requisitos mínimos establecidos en los términos de referencia, como requisito previo para suscribir el acta de iniciación del contrato. Estos formatos son considerados únicamente como una herramienta para la supervisión del contrato.

Formato 6 - Beneficiario real: Es la declaración juramentada de la identificación e información del beneficiario real del contrato, es decir, de la(s) persona(s) natural(es) o jurídica(s) beneficiaria(s) directa(s) del contrato. Entendido este, como la persona o grupo de personas con capacidad legal, que puede(n) obligarse y tomar decisiones sobre la presentación de la propuesta, suscripción, ejecución, terminación y liquidación del contrato, así como, sobre el manejo de los recursos económicos relacionados con el contrato y en especial sobre la distribución de los beneficios económicos derivados del mismo. Igualmente, constituyen un mismo beneficiario real las sociedades matrices y sus subordinadas constituyan o no grupo empresarial y deberá presentarse debidamente firmada. Se debe presentar con la oferta.

Formato 7. Formato de Declaración Juramentada Inexistencia Conflicto de Interés. Es la declaración juramentada del proponente, que debe presentar la persona natural o el representante legal de persona jurídica que se presente de manera individual y cada uno de los integrantes del consorcio o de la unión temporal, de no encontrarse incurso(s), en las causales de conflicto de interés para presentar propuesta o celebrar contrato establecidas en los términos de referencia. Se debe presentar con la oferta.

Formato 8: Formato de declaración juramentada sobre las cláusulas penales, cláusulas penales de apremio, multas, sanciones o declaratorias de incumplimiento y/o resolución o terminación anticipada por incumplimientos del contratista impuestas: Es la declaración juramentada del proponente, que debe presentar la persona natural o el representante legal de persona jurídica que se presente de manera individual y cada uno de los integrantes del consorcio o de la unión temporal, sobre las cláusulas penales, cláusulas penales de apremio, multas, sanciones o declaratorias de incumplimiento y/o resolución o terminación anticipada por incumplimientos del contratista, que le hayan sido impuestas o declaradas en los contratos en los cuales ha ostentado la calidad de contratista. En el evento de no ser sujeto de ninguna de las anteriores, deberá aportar debidamente suscrito el Formato 9.

Formato 9: Formato de declaración juramentada de inexistencia de imposición de cláusulas penales, cláusulas penales de apremio, multas, sanciones o declaratorias de incumplimiento y/o resolución o terminación anticipada por incumplimiento de contratos: En el evento que la persona natural o el representante legal de persona jurídica que se presente de manera individual o alguno de los integrantes del consorcio o de la unión temporal no haya sido sujeto como contratista de cláusulas penales, cláusulas penales de apremio, multas, sanciones o declaratorias de incumplimiento y/o resolución o terminación anticipada por incumplimientos del contratista, impuestas o declaradas en los contratos en los cuales ha ostentado la calidad de contratista, deberá presentar la respectiva declaración juramentada.

Formato 10: Formato de declaración Inscripción en el Registro Único de Proponentes del Registro Único Empresarial de la Cámara de Comercio.- Es la declaración juramentada del proponente, que debe presentar la persona natural o el representante legal de persona jurídica que se presente de manera individual y cada uno de los integrantes del consorcio o de la unión temporal, sobre la inscripción o no en el registro

PROGRAMA DE MITIGACIÓN DE RIESGOS ADOPTADO POR FINDETER: Es el Programa adoptado por La Financiera de Desarrollo Territorial -FINDETER, para mitigar los riesgos que puedan ocurrir en los procesos de contratación que adelante directamente o a través de Patrimonios Autónomos. Las condiciones están consignadas en el clausulado único (Póliza matriz grandes beneficiarios), diseñado de acuerdo con las necesidades identificadas por LA CONTRATANTE para cubrir los riesgos en todas las etapas de la contratación.

Para el efecto, FINDETER adelantó un proceso de contratación bajo la modalidad de invitación a ofertar, de conformidad con su Manual de Contratación. La aseguradora que resultó seleccionada para el Programa fue Liberty Seguros S.A.

Dentro del Programa de Mitigación, el CONTRATANTE se constituirá como tomador, asegurado y beneficiario de lo(s) seguro(s) o garantía(s), dado que tiene un interés asegurable.

En este sentido, los interesados en participar en los procesos de contratación tendrán la posibilidad de vincularse o no al Programa Mitigación de Riesgos para amparar la etapa pre contractual, contractual y post contractual, de acuerdo con las opciones establecidas en los acápite de GARANTÍAS y de GARANTÍA DE SERIEDAD DE LA PROPUESTA de los Términos de Referencia.

1.2. SIGLAS

A continuación se definen algunas siglas utilizadas a lo largo del presente documento:

SMMLV:	Salario Mínimo Mensual Legal Vigente.
SARLAFT:	Listas restrictivas que hagan referencia al Lavado de Activos y Financiación del Terrorismo.
ICBF:	Instituto Colombiano de Bienestar Familiar
FINDETER:	Financiera de Desarrollo Territorial S.A.
PATRIMONIO AUTÓNOMO DERIVADO PA FINDETER (PAF) – 1743 ICBF con NIT 830.053.105-3:	Contratante
NSR-10:	Norma Sismo Resistente 2010.
RAS:	Reglamento Técnico del Sector de Agua Potable y Saneamiento Básico
RETILAP:	Reglamento Técnico de Iluminación y Alumbrado Público
RETIE:	Reglamento Técnico de Instalaciones Eléctricas
NTC 1500:	Norma Técnica Colombiana Código Colombiano de Fontanería

1.3. RÉGIMEN JURÍDICO APLICABLE

El proceso de contratación correspondiente a la presente convocatoria está sometido a la legislación y jurisdicción Colombiana y se rige por el régimen de la contratación privado contenido en el Código Civil, el Código de Comercio y demás normas aplicables a la materia. Por tanto, los términos de referencia y en general los documentos que se profieran en el proceso, se sujetarán a las precitadas normas.

1.4. PRINCIPIOS ORIENTADORES

La presente contratación se registrará y está sujeta por los principios de la Función Administrativa y de la Gestión Fiscal, consagrados en los artículos 209 y 267 de la Constitución Política, al Régimen de inhabilidades e incompatibilidades previsto en los artículos 8 de la Ley 80 de 1993, artículos 13; 15 y 18 de la Ley 1150 de 2007, artículos 1 y 4 de la Ley 1474 de 2011 y demás normas concordantes.

Los anteriores principios se entenderán y aplicarán en el sentido que ha establecido la ley, la jurisprudencia colombiana y la doctrina.

1.5. CONVOCATORIA DE VEEDURÍAS CIUDADANAS

Las veedurías ciudadanas establecidas en la ley, podrán realizar control social al presente proceso de selección y al contrato resultante, para tal fin se les proporcionará toda la información y documentación requerida.

1.6. LUCHA CONTRA LA CORRUPCIÓN

El PROPONENTE con la presentación de la propuesta expresa su intención de apoyar la acción del Estado Colombiano y de la Entidad para fortalecer la transparencia en los procesos de contratación y se compromete formalmente a no efectuar o facilitar actos, acuerdos o conductas de corrupción.

En el evento de conocerse casos de corrupción en las entidades del Estado, se debe reportar el hecho a Secretaria de Transparencia de Presidencia de la República o quien haga sus veces. También puede reportar el hecho a www.findeter.gov.co o programantifraude@findeter.gov.co.

1.7. CORRESPONDENCIA

A excepción de la propuesta, que deberá radicarse en el lugar indicado en el cronograma, todos y cada uno de los documentos que el interesado y/o proponente genere y que esté(n) relacionado(s) con la presente convocatoria, podrá(n) ser remitido(s) al correo electrónico convocatorias_infraestructura_icbf@findeter.gov.co, los cuales no podrán exceder de 10 MB incluido el cuerpo del correo en un solo correo electrónico, o radicarlos en la Calle 103 # 19 – 20 Bogotá, así mismo aquellos documentos que requieran presentación en original, no serán admitidos en correo electrónico, de modo que deberán radicarse en físico y original dentro del plazo establecido. Si requiere remitir documentos con mayor capacidad a los 10MB, podrá remitir varios correos electrónicos, pero deberá tener precaución que todos sean remitidos antes de la fecha y hora establecidos, para que sean tenidos en cuenta por la entidad.

Se entiende para todos los efectos de la presente convocatoria, que la única correspondencia oficial del proceso y por tanto, susceptible de controversia, será aquella radicada y/o enviada según corresponda, a cualquiera de los medios establecidos.

La correspondencia que sea remitida o radicada en una entidad, dirección, dependencia, lugar y/o correo electrónico diferente, se entiende como no oficial y no es vinculante, por lo que, no será atendida.

Las comunicaciones deberán ser dirigidas a:

Señores
FINDETER
DIRECCIÓN DE CONTRATACIÓN
Asunto: Número y objeto de la Convocatoria
PATRIMONIO AUTÓNOMO DERIVADO PA FINDETER (PAF) – 1743 ICBF
Teléfonos: 6230311
Calle 103 No. 19 - 20
Bogotá D.C. – Colombia

Y deberán contener como mínimo los siguientes datos:

- a. Nombre completo del interesado en la Convocatoria.

- b. Datos del proponente que incluya como mínimo: nombre completo, dirección física, dirección electrónica y teléfonos fijos y/o celulares.
- c. Identificación de los anexos presentados con la comunicación, si los hubieren.
- d. Número total de folios

1.8. PUBLICIDAD DEL PROCESO

Todos los documentos y estudios del proyecto y aquellos resultantes de la convocatoria serán publicados en la página web www.findeter.gov.co y a través de la página web de la entidad fiduciaria del PATRIMONIO AUTÓNOMO DERIVADO PA FINDETER (PAF) – 1743 ICBF, y estarán a disposición de cualquier interesado.

Los documentos de la presente convocatoria, anexos técnicos, estudios de necesidad, presupuesto y demás documentos que se generen, se podrán consultar en la página web de FINDETER, www.findeter.gov.co y en la página web de la CONTRATANTE, PATRIMONIO AUTÓNOMO DERIVADO PA FINDETER (PAF) – 1743 ICBF www.fiduprevisora.com. Aquellos documentos o estudios que por su volumen superen la capacidad de almacenamiento del servidor web, estarán disponibles para la consulta del interesado en las instalaciones de FINDETER ubicada en la ciudad de Bogotá en la Calle 104 No. 18ª-52 piso 6, a la que podrá asistir algún funcionario de la Dirección de Contratación, de lo cual se dejará constancia escrita.

1.9. PUBLICACIÓN DE LOS TÉRMINOS DE REFERENCIA Y DOCUMENTOS DEL PROCESO

La apertura del proceso de selección se realizará con la publicación de los Términos de Referencia y los documentos del proceso en la página web de Findeter, www.findeter.gov.co y en la página web de la CONTRATANTE

1.10. OBSERVACIONES A LOS TÉRMINOS DE REFERENCIA Y LOS DOCUMENTOS Y ESTUDIOS DEL PROYECTO

Los interesados pueden presentar observaciones respecto del contenido de los Términos de Referencia, a los estudios del proyecto, a la matriz de riesgos, a los anexos técnicos y cualquier otro documento relacionado con el presente proceso de selección, de manera escrita y dentro de los términos y fechas establecidas en el cronograma, a través de correo electrónico convocatorias_infraestructura_icbf@findeter.gov.co, o en físico en la Calle 103 # 19 – 20 Bogotá Findeter. No se absolverán consultas efectuadas telefónicamente o en forma personal.

La entidad CONTRATANTE publicará a través de su página web, y a través de la página web www.findeter.gov.co, las respuestas a las observaciones presentadas, en la fecha establecida en el cronograma del proceso. La entidad CONTRATANTE, para efectos de su respuesta, podrá agrupar aquellas observaciones de naturaleza común.

El informe de respuesta a las observaciones presentadas tiene carácter explicativo o aclaratorio, en consecuencia, solo se modificarán los términos de referencia mediante adendas.

1.11. ADENDAS

Dentro del término de publicación de la presente convocatoria, la entidad CONTRATANTE, podrá modificar los términos de referencia a través de adendas las cuales se publicarán en la página web de FINDETER www.findeter.gov.co y a través de la página web del PATRIMONIO AUTÓNOMO DERIVADO DENOMINADO PA FINDETER (PAF) – 1743 ICBF y deberán expedirse, a más tardar el día hábil anterior a la fecha establecida en el cronograma para el cierre de la convocatoria.

Así mismo, podrá expedir adendas para modificar el cronograma del proceso antes de la adjudicación del contrato.

Será responsabilidad exclusiva del proponente atender y tener en cuenta todas las adendas expedidas en el presente proceso de selección para la elaboración de su propuesta.

1.12. PRESENTACIÓN DE LAS PROPUESTAS

En el presente proceso podrán participar las personas naturales o jurídicas, nacionales o extranjeras, proponentes plurales en consorcio o unión temporal.

Cada proponente, persona natural o jurídica, sea que participe en forma individual, como socio o constituido como consorcio o unión temporal, deberá presentar solamente una oferta.

El proponente podrá presentar propuestas directamente o a través de apoderado, evento en el cual deberá anexar el poder otorgado en legal y debida forma, en el que se confiera al apoderado, de manera clara y expresa, facultades amplias y suficientes para actuar, obligar y responsabilizar al proponente en el trámite del presente proceso y en la suscripción del contrato y copia de la cédula de ciudadanía o documento equivalente de éste.

El apoderado podrá ser una persona natural o jurídica, pero en todo caso deberá tener domicilio permanente, para efectos de este proceso, en la República de Colombia, y deberá estar facultado para representar al proponente, a efectos de adelantar en su nombre de manera específica las siguientes actividades: (i) Formular propuesta para el proceso de selección de que tratan estos Términos de Referencia; (ii) Dar respuesta a los requerimientos y aclaraciones que solicite la CONTRATANTE en el curso del presente proceso; (iii) Recibir las notificaciones a que haya lugar; (iv) Suscribir el contrato en nombre y representación del adjudicatario.

El poder otorgado deberá cumplir con los requisitos exigidos en el Código General del Proceso para la constitución de apoderados (artículo 74), así como con los aspectos referidos a la autenticación. El poder que otorguen las personas naturales o jurídicas extranjeras deberá cumplir igualmente con los requisitos exigidos en el Código General del Proceso para la constitución de apoderados (artículo 74) y en caso de otorgarse en el país del domicilio de la persona extranjera, deberá cumplir con los requisitos de autenticación y legalización de documentos expedidos por la autoridad competente en el extranjero o de apostille, según el caso.

1.13. FORMA DE PRESENTACIÓN DE LAS PROPUESTAS

Los proponentes deberán presentar en el lugar, hasta la fecha y hora establecidas en el cronograma su propuesta en medio escrito (físico), dos (2) sobres cerrados, separados, identificados con el proyecto de la convocatoria, contentivos de los documentos que hacen parte de la propuesta, de la siguiente manera:

1.13.1. Sobre No. 1: Propuesta Técnica:

Deberá contener los documentos soportes en medio escrito (físico) e información establecidos en los presentes términos de referencia (incluye entre otros, los documentos para acreditar los requisitos habilitantes del proponente de orden jurídico, financiero y técnico señalados en estos términos de referencia) y deberá estar marcado como *Sobre Propuesta Técnica*

Debe presentarse en medio escrito (físico), en original y tres (3) copias, debidamente foliados de manera consecutiva ascendente.

1.13.2. Sobre No. 2: Propuesta Económica:

Deberá contener única y exclusivamente la propuesta económica (Formato 4) en medios físico y magnético en Excel y PDF. La información consignada debe corresponder con la información solicitada.

Deberá presentarse en medio escrito (físico), en original y dos copias (2) copias, debidamente foliados de manera consecutiva ascendente.

- 1.13.3. Todos los documentos de la Propuesta: Técnica (Sobre N° 1) y Económica (Sobre N° 2) deberán estar foliados (enumerados) de manera ascendente consecutiva, es decir, sin omitir ni repetir números, desde el primer hasta el último folio (hoja). No se debe foliar utilizando números con el suplemento A, B, C, ó bis, la foliación se realiza en la esquina superior derecha del documento según el sentido de lectura, de manera legible sin enmendaduras, usando lápiz de mina negra y blanda, tipo HB ó B, o bolígrafo (esfero) de tinta negra insoluble.

Toda la documentación deberá estar almacenada en carpeta legajadora de archivo –en cartón, tamaño oficina- de 300 gramos o superior y sujetos con legajador elaborado con materiales plásticos libres de ácidos. Para dar cumplimiento a la Ley General de Archivo la documentación No se debe presentar en AZ, folder o carpetas plastificadas, anillados o velobinder.

La cantidad máxima de folios por carpeta no deberá superar los doscientos (200) folios, en caso de superarlos se deberá incluir la documentación excedente en otra carpeta manteniendo el consecutivo de foliación.

1.14. REGLAS PARA LA PRESENTACIÓN DE PROPUESTAS

- 1.14.1. Cada proponente, persona natural o jurídica, sea que participe en forma individual, como socio o constituido como consorcio o unión temporal, deberá presentar solamente una oferta.
- 1.14.2. En el presente proceso podrán participar y pueden presentar propuestas directamente o a través de apoderados, las personas naturales o jurídicas, nacionales o extranjeras y/u oferentes plurales a través de las figuras asociativas de consorcio o unión temporal, que a la fecha de presentación de la propuesta cumplan con los requisitos habilitantes solicitados para la participación en el presente proceso de convocatoria.
- 1.14.3. En consonancia con lo previsto en la Ley 842 de 2003 y demás normas concordantes con el fin de no permitir el ejercicio ilegal de la Ingeniería, la persona natural que pretenda participar en la presente convocatoria ya sea de manera individual o como integrante de un proponente plural (consorcio o unión temporal), deberá acreditar que posee título como Ingeniero Civil o Arquitecto.
- 1.14.4. La propuesta debe presentarse sin borrones, tachaduras ni enmendaduras que puedan afectar sus características, cantidades, valores unitarios o valores totales.
- 1.14.5. En caso de efectuarse alguna aclaración se deberá realizar una nota explicativa de la misma.
- 1.14.6. La propuesta, los documentos y las comunicaciones entregadas, enviadas o expedidas por los proponentes dentro de la respectiva convocatoria, deben presentarse en idioma castellano.
- 1.14.7. No se aceptarán propuestas enviadas a otras dependencias, por correo electrónico, fax o cualquier otro medio telemático.
- 1.14.8. Las propuestas que se presenten después de la fecha y hora o en un lugar diferente a los fijados para su entrega serán consideradas como extemporáneas, por lo tanto, no serán aceptadas. Por ende, no serán objeto de verificación ni evaluación.
- 1.14.9. En caso de discrepancias entre el original y la copia, prevalece el contenido de la propuesta original.

1.14.10. En caso de discrepancias entre la propuesta económica original en físico y la presentada en formato digital, prevalecerá la original en físico, y en caso de discrepancias entre la propuesta económica y/o presupuesto en formato Excel y PDF, prevalece el contenido del archivo en PDF. El formato en Excel se considera únicamente como una herramienta de trabajo para los evaluadores.

1.14.11. La información requerida en los formatos de la presente convocatoria deberán diligenciarse completamente.

1.14.12. Todos los documentos que hayan sido expedidos en el exterior que pretendan hacerse vales en la convocatoria deberán presentarse tanto con la propuesta como con las subsanaciones debidamente apostillados o legalizados, dependiendo de si el país de origen es suscriptor del Convenio de la Haya y de la naturaleza pública o privada del documento.

1.15. DOCUMENTOS QUE REPOSAN EN LA ENTIDAD

Cuando el proponente pretenda acreditar algún requisito exigido en los presentes términos de referencia con documentación que cumpla con los mismos y obre en la entidad, por haber sido presentados en otra actuación dentro de los dos (2) años anteriores a la fecha de presentación de la propuesta, deberá solicitar expresamente en la propuesta que el (los) mismo(s) se tome(n) en cuenta para la presente convocatoria y para tal fin, deberá identificar plenamente el (los) documento(s) y señalar la actuación en la que obra, para que la entidad los verifique de manera directa, sin perjuicio que el proponente los pueda aportar.

1.16. PROHIBICIÓN DE PRESENTAR PROPUESTAS ALTERNATIVAS, CONDICIONADAS O PARCIALES

No se aceptarán propuestas alternativas, parciales ni condicionadas.

1.17. TÉRMINO PARA DEVOLUCIÓN DE PROPUESTAS

Los proponentes podrán solicitar por escrito el retiro de sus propuestas antes de la fecha y hora previstas para el cierre de la convocatoria; previa solicitud del Representante Legal. Caso en el cual se les devolverá sin abrir y se dejará constancia escrita de la devolución.

Igualmente, una vez finalizada la convocatoria, los proponentes podrán radicar una solicitud de devolución de las copias de su propuesta en un plazo máximo de quince (15) días calendario siguientes a la fecha de publicación del acta de selección del contratista, vencido el cual sin que se radique la solicitud las mismas serán enviadas a archivo general para su destrucción.

1.18. PLAZO DE PRESENTACIÓN DE PROPUESTAS

El plazo para la presentación de propuestas será a partir del momento en que se publiquen estos términos de referencia y se hará en el lugar y hasta la fecha y hora que se establezca en el cronograma o en las adendas que se expidan para tal fin.

Por ningún motivo se admitirán propuestas presentadas después del día y hora señalados para el cierre o en lugar diferente al establecido en el cronograma.

1.19. DOCUMENTOS OTORGADOS EN EL EXTERIOR

Sin excepción, todos los documentos constitutivos de la propuesta otorgados en el exterior, deberán estar legalizados o apostillados, de conformidad con los requisitos nacionales de validación para documentos expedidos en el exterior. Si el documento es emitido en idioma distinto al oficial de Colombia, deberá adjuntarse acompañado de la respectiva traducción

oficial al idioma castellano, por traductor oficial, acreditado ante el Ministerio de Relaciones Exteriores de Colombia, así mismo dicha traducción deberá presentarse debidamente legalizada o apostillada según corresponda.

1.19.1. LEGALIZACIÓN

Los documentos públicos otorgados en el extranjero por un funcionario de un Estado que no haga parte de la Convención Sobre la Abolición del Requisito de Legalización para Documentos Públicos Extranjeros, o los documentos privados provenientes de tales Estados, deberán presentarse debidamente legalizados, para lo cual se verificará que se haya surtido la siguiente cadena de legalización: (i) Realizar el reconocimiento del documento ante Notario o quién haga sus veces, si aplica; (ii) Realizar la Legalización de los documentos ante la autoridad competente en el país de origen (donde fueron emitidos los documentos); (iii) Presentar los documentos, previamente legalizados, en el consulado de Colombia ubicado en el país en el cual se emitió el documento, para que el Cónsul colombiano reconozca la firma de la autoridad que lo legalizó, o a falta de éste, por el de una nación amiga; (iv) Legalizar la firma del Cónsul Colombiano ante el Ministerio de Relaciones Exteriores de Colombia.

Tratándose de sociedades, al autenticar los documentos, los cónsules harán constar que existe la sociedad y ejerce su objeto conforme a las leyes del respectivo país.

1.19.2. APOSTILLE.

Cuando se trate de documentos de naturaleza pública otorgados en país extranjero por funcionario de un Estado parte de la Convención que haya suscrito el Convenio sobre la abolición del requisito de legalización para Documentos Públicos Extranjeros, suscrita en La Haya del 5 de octubre de 1961, sólo será exigible la apostilla. **La apostilla es el trámite mediante el cual se avala la autenticidad de la firma y el título al que actúa el funcionario público firmante del documento** y que se surte ante la autoridad competente en el país de origen. Si la apostilla está dada en idioma distinto al castellano, deberá presentarse acompañada de una traducción oficial a dicho idioma realizada por un traductor oficial debidamente acreditado ante el Ministerio de Relaciones Exteriores Colombiano, la cual deberá presentarse debidamente apostillada o legalizada.

ADVERTENCIA: La Entidad se permite advertir que aplicará estrictamente las provisiones contenidas en la Convención de La Haya, la cual fue aprobada mediante la Ley 455 de 1998, en el sentido de verificar que el trámite surtido ante la autoridad competente **avale la autenticidad de la firma e indique a qué título ha actuado la persona que firma el documento público.**

1.20. TÍTULOS OBTENIDOS EN EL EXTERIOR

El proponente que resulte seleccionado y haya ofrecido personal profesional con títulos académicos otorgados por una institución de educación superior extranjera o por una institución legalmente reconocida por la autoridad competente en el respectivo país para expedir títulos de educación superior, deberá acreditar la convalidación de estos títulos ante el Ministerio de Educación Nacional, para lo cual deberá contar con los mismos o iniciar con suficiente anticipación los trámites respectivos y presentarlo al supervisor del contrato previo a la suscripción del acta de inicio.

1.21. PROCEDIMIENTO PARA LA VERIFICACIÓN DE CONTRATOS Y/O PROYECTOS OTORGADOS EN MONEDA EXTRANJERA

- a. Verificación de la fecha de terminación o de la suscripción del acta de entrega y recibo final del contrato.
- b. Verificación e identificación de la moneda extranjera en la cual fue suscrito el contrato o proyecto.
- c. Conversión del valor del contrato a dólar americano, cuando se trate de una moneda diferente a éste y posteriormente conversión a pesos colombianos. Cuando el contrato se haya suscrito en moneda extranjera, el

valor del dólar americano será el vigente al día de la fecha de terminación o de la suscripción del acta de entrega y recibo final del contrato.

- d. Se establecerá directamente el valor del contrato o proyecto presentado en moneda extranjera cuando exista información oficial que permita efectuar la conversión a la moneda criterio de comparación.
- e. La conversión a salarios mínimos mensuales legales vigentes (SMMLV) se efectuará de acuerdo con el valor total del contrato a la fecha de terminación o de la suscripción del acta de entrega y recibo final del mismo.

Para efectos de la conversión a salarios mínimos, en caso que el proponente presente soportes de la fecha de terminación y de la fecha de suscripción del acta de entrega y/o recibo final, la fecha que será tomada para la conversión, será la de terminación del contrato.

En el evento que el proponente con la propuesta o cuando se le requiera dentro de la etapa correspondiente, no presente documentos que cumplan con las condiciones establecidas en las alternativas de acreditación de experiencia, en donde se pueda verificar el valor total del contrato, con el objeto de realizar el cálculo de los SMMLV, dicho contrato o proyecto no será tenido en cuenta para acreditar este criterio de experiencia.

Se tomará como referencia para el establecimiento de la tasa cambiaria del Banco de la República de Colombia:
<http://www.banrep.gov.co/es/tasas-cambio-mundo>

1.22. INHABILIDADES E INCOMPATIBILIDADES

No podrán participar en el presente procesos de contratación, ni celebrar contratos, por sí o por interpuesta persona, quienes se encuentren incurso en las causales de inhabilidad e incompatibilidad señaladas en la Constitución y en Ley, en cumplimiento de lo establecido en los artículos 13 y 15 de la Ley 1150 de 2007.

NOTA: Si llegare a sobrevenir inhabilidad o incompatibilidad en el CONTRATISTA, éste cederá el contrato, previa autorización escrita de la CONTRATANTE o si ello no fuere posible renunciará a su ejecución.

Cuando la inhabilidad o incompatibilidad sobrevenga en uno de los miembros de un consorcio o unión temporal, éste cederá su participación a un tercero, previa autorización escrita de la CONTRATANTE.

1.23. CONFLICTO DE INTERÉS

Para los precisos efectos de estos Términos de Referencia, se considerará que, bien sea de manera individual o como integrante de un consorcio o unión temporal, un proponente no podrá presentar propuesta ni suscribir contrato, por encontrarse incurso en conflicto de interés, cuando:

- 1.23.1 Se incurra en las causales previstas en la Ley 734 de 2002, artículo 11 de la Ley 1437 de 2011 y demás normas concordantes.
- 1.23.2 Haya suscrito contrato de obra con Findeter o con la Contratante, durante el plazo de ejecución y hasta la liquidación del mismo. Este conflicto lo será también respecto de los beneficiarios reales de las mismas personas.
- 1.23.3 Haya suscrito contrato de ejecución condicional por fases o llave en mano con Findeter o con la Contratante, durante el plazo de ejecución y hasta la liquidación del mismo. Este conflicto lo será también respecto de los beneficiarios reales de las mismas personas.
- 1.23.4 Hayan participado en la estructuración, evaluación, aprobación, viabilización, financiación del proyecto objeto de la presente convocatoria, así como en la estructuración de los Términos de Referencia y en la evaluación y selección del proceso de contratación. El conflicto de interés se predicará igualmente, respecto de los beneficiarios reales de las mismas personas.

- 1.23.5 Hayan participado como interventores o consultores en la elaboración de los diseños del proyecto objeto de la presente convocatoria. Esta prohibición también rige para los beneficiarios reales de las mismas personas.
- 1.23.6 No podrán presentar propuesta de manera simultánea en la presente convocatoria y a la convocatoria que se adelanta para contratar el proyecto al que se le va a realizar la interventoría que se pretende contratar con la presente convocatoria.

1.24. DEBER DE DILIGENCIA E INFORMACIÓN SOBRE EL CONTRATO

- 1.24.1. El proponente será el responsable de conocer todas y cada una de las implicaciones del ofrecimiento que realice en el presente proceso, y realizar todas las valoraciones y estimaciones que sean necesarias para presentar su propuesta sobre la base de las condiciones técnicas y características generales y específicas de la actividad y/u obra a contratar.
- 1.24.2. **CONOCIMIENTO DEL SITIO DEL PROYECTO:** Será responsabilidad del proponente conocer las condiciones del sitio de ejecución del proyecto y actividades a ejecutar. En consecuencia, correrá por cuenta y riesgo de los proponentes, inspeccionar y examinar los lugares donde se proyecta realizar los trabajos, actividades, obras, los sitios aledaños y su entorno e informarse acerca de la naturaleza del terreno, la forma, características y accesibilidad del sitio.

Con la presentación de la propuesta, el proponente declara que conoce de manera integral todas las condiciones del sitio de ejecución del proyecto, las actividades a ejecutar y las circunstancias legales, técnicas, ambientales, económicas y sociales para el desarrollo del proyecto, en especial aquellas que puedan afectar la ejecución de las actividades y/o del proyecto e influir en el cálculo del valor de la propuesta. Por lo tanto, el desconocimiento de estos aspectos no servirá de excusa válida para posteriores reclamaciones.

- 1.24.3. Con la sola presentación de la propuesta se considera que el proponente ha realizado el examen completo de todos los aspectos que inciden, acepta las condiciones y determina la presentación de la misma.
- 1.24.4. La exactitud y confiabilidad de la información diferente a la publicada por la CONTRATANTE, el proponente consulte, se encuentra bajo su propia responsabilidad, así como la interpretación que haga de la misma.
- 1.24.5. Es responsabilidad del proponente conocer plenamente las condiciones técnicas, sociales, físicas, económicas, geográficas y ambientales del sitio donde se ejecutará el contrato. En consecuencia, no haber obtenido toda la información que pueda influir en la determinación de su oferta, no lo eximirá de la obligación de asumir las responsabilidades que le correspondan, ni le dará derecho a reclamaciones, reembolsos, ajustes de ninguna naturaleza o reconocimientos adicionales por parte de la entidad CONTRATANTE, en el caso de que cualquiera de dichas omisiones deriven en posteriores sobrecostos para el CONTRATISTA.
- 1.24.6. De modo que, la elaboración de la propuesta corre por cuenta y riesgo del proponente, el cual deberá tener en cuenta que el cálculo de los costos y gastos, se deberán basar estrictamente en sus propios estudios técnicos y en sus propias estimaciones.

1.25. POTESTAD VERIFICATORIA

La CONTRATANTE se reserva el derecho de verificar integralmente la totalidad de la información o documentación aportada por el proponente, pudiendo acudir a las fuentes, personas, empresas, entidades o aquellos medios que considere necesarios para lograr la verificación de aquellos aspectos que se consideren necesarios.

1.26. SUSPENSIÓN Y/O CANCELACIÓN DE LA CONVOCATORIA

La CONTRATANTE se reserva el derecho de suspender o cancelar en cualquier etapa del proceso la convocatoria que se halle en curso, inclusive antes de la firma del contrato, cuando se presenten o sobrevengan circunstancias que impidan el curso normal de la misma.

Para lo cual, LA CONTRATANTE emitirá acta de suspensión y/o cancelación según corresponda, que se publicará en la página web del PATRIMONIO AUTÓNOMO DERIVADO DENOMINADO PA FINDETER (PAF) – 1743 ICBF y FINDETER.

1.27. CIERRE DE LA ETAPA DE RECIBO DE PROPUESTAS

El cierre del proceso de selección será en el lugar, fecha y hora límite establecida en el cronograma de los presentes Términos de Referencia, de lo cual se dejará constancia mediante Acta de Cierre suscrita por quienes se encuentren presentes, la cual se publicará el mismo día en la página web de Findeter, www.findeter.gov.co y en la página web de la CONTRATANTE.

Se verificará el número total de ofertas recibidas al momento del cierre del término para su presentación. En el evento de que se hayan presentado más de diez (10) ofertas, el PATRIMONIO AUTÓNOMO DERIVADO DENOMINADO PA FINDETER (PAF) – 1743 ICBF realizará la asignación de un número a cada uno de los proponentes mediante la función “ramdon” (aleatorio) de la página Excel, ordenándolos luego de mayor a menor, determinando así la lista de las diez (10) ofertas con mayor número, las cuales serán objeto de verificación y evaluación. Las ofertas restantes no serán tenidas en cuenta para verificación y evaluación y serán devueltas a los interesados.

Cuando se hayan presentado diez (10) o menos ofertas, se omitirá la realización de la precitada consolidación de oferentes y el proceso continuará con las ofertas que se hayan presentado.

1.28. VERIFICACIÓN DE REQUISITOS HABILITANTES DE CARÁCTER JURÍDICO, TÉCNICO Y FINANCIERO

La verificación de los requisitos habilitantes de carácter jurídico, técnico y financiero mínimos establecidos en los presentes términos de referencia no dará lugar a puntaje, pero habilitan o no habilitan la propuesta.

1.28.1. REGLAS DE SUBSANABILIDAD

El oferente tiene la carga de presentar su oferta en forma íntegra, esto es, respondiendo todos los aspectos de los Términos de Referencia y adjuntando todos los documentos de soporte o prueba de las condiciones que pretenda hacer valer en la convocatoria.

Las solicitudes de subsanación se efectuarán en el **“Documento de Solicitud de Subsanabilidad”** que la entidad publicará en la fecha establecida en el cronograma, con el fin que los proponentes aclaren, aporten información o documentos tendientes a subsanar la propuesta, siempre y cuando los mismos puedan ser objeto de subsanabilidad.

Los proponentes deberán allegar dentro del término preclusivo y perentorio que para el efecto se fije en el cronograma, las subsanaciones requeridas, de manera escrita, en archivo PDF al correo electrónico convocatorias_infraestructura_icbf@findeter.gov.co, o radicarlo en original y dos (2) copias debidamente foliadas en las instalaciones de FINDETER, ubicada en la Calle 103 # 19 – 20 Bogotá cuyo horario de atención al público es en jornada continua de lunes a jueves de 8:00 a 17:00 horas y los viernes de 7:00 a 17:00 horas, dirigido a la Dirección de Contratación, así mismo aquellos documentos que requieran presentación en original, no serán admitidos en correo electrónico, de modo que deberán radicarse en físico y original dentro de los horarios de atención señalados. No serán tenidas en cuenta las recibidas de manera extemporánea ni las radicadas en la Fiduciaria o lugar distinto al señalado.

En el evento en que la entidad no haya advertido la ausencia de un requisito habilitante o necesidad de aclaración de alguno, y por ende, no lo haya requerido en el “Documento de Solicitud de Subsanabilidad”, o advierta la necesidad de aclaración o explicación en cualquier momento de la convocatoria, podrá solicitar a los proponentes para que alleguen los documentos, aclaraciones o explicaciones en el término que para el efecto le fije en el requerimiento.

Todos aquellos requisitos de la propuesta que afecten la asignación de puntaje o relacionados con la falta de capacidad no podrán ser objeto de subsanación, por lo que, los mismos deben ser aportados por los proponentes desde el momento mismo de la presentación de la oferta.

Con ocasión de la(s) solicitud(es) de subsanación para habilitar la propuesta o de aclaración, los proponentes no podrán modificar, adicionar o mejorar sus ofertas.

1.28.2. INFORME DE VERIFICACIÓN DE REQUISITOS HABILITANTES

De la verificación de requisitos habilitantes basados en la propuesta inicial y los documentos aportados en la etapa de subsanación, se elaborará un informe que será suscrito por los evaluadores, en el que conste el cumplimiento o no de los requisitos habilitantes de orden jurídico, técnico y financiero exigidos en los presentes términos de referencia, así como la indicación expresa de las solicitudes de subsanación y las subsanaciones, y se dejará constancia de los proponentes que no hayan subsanado los requisitos habilitantes en el término otorgado por la entidad.

La Entidad publicará el Informe de Verificación de Requisitos Habilitantes en la fecha establecida en el cronograma del presente proceso de selección, en la página web de Findeter, www.findeter.gov.co y en la página web de la CONTRATANTE, y permanecerá a disposición de los participantes los días señalados en el cronograma, para que dentro de ese término los oferentes presenten las observaciones que estimen pertinentes.

1.29. OBSERVACIONES AL INFORME DE VERIFICACIÓN DE REQUISITOS HABILITANTES

Los proponentes podrán dentro del término establecido en el cronograma del presente proceso de selección, formular observaciones al Informe de Verificación de Requisitos Habilitantes, dentro de los términos y fecha establecidos en el cronograma, a través del correo electrónico convocatorias_infraestructura_icbf@findeter.gov.co o en la Calle 103 # 19 – 20 Bogotá, D.C.

Los proponentes con ocasión de esta potestad, no podrán adicionar, subsanar, modificar o mejorar sus propuestas o allegar documentos que sean objeto de calificación.

1.30. RESPUESTA A LAS OBSERVACIONES PRESENTADAS AL INFORME DE VERIFICACIÓN DE REQUISITOS HABILITANTES Y PUBLICACIÓN DEL INFORME DEFINITIVO DE VERIFICACIÓN DE REQUISITOS HABILITANTES

La entidad dentro del término establecido en el cronograma publicará el Informe Definitivo de Requisitos Habilitantes, el cual deberá contener los resultados de los proponentes cuyas propuestas se encuentren habilitadas o no, y se darán respuesta a las observaciones recibidas, señalando expresamente si se aceptan o rechazan las mismas.

1.31. APERTURA DEL SOBRE No. 2 – PROPUESTA ECONÓMICA

La CONTRATANTE en el lugar, fecha y hora prevista en el cronograma del proceso, en acto público dará apertura del Sobre No. 2 – Propuesta Económica, únicamente de las propuestas habilitadas. De dicha actuación se dejará constancia mediante acta, acompañada de la lista de asistencia la cual será suscrita por quienes se encuentren presentes.

En dicha audiencia se dará lectura del valor total de cada una de las propuestas incluido el IVA. Las propuestas económicas serán publicadas en la página web del proceso.

El PATRIMONIO AUTÓNOMO DERIVADO DENOMINADO PA FINDETER (PAF) – 1743 ICBF, hará entrega al Evaluador del original y medio magnético de los Sobres N° 2 de las propuestas. De esta entrega se dejará constancia en acta respectiva. PATRIMONIO AUTÓNOMO DERIVADO DENOMINADO PA FINDETER (PAF) – 1743 ICBF, mantendrá en custodia una (1) copia del Sobre No. 2 de cada propuesta.

1.32. METODOLOGÍA Y VERIFICACIÓN Y CALIFICACIÓN DE LAS PROPUESTAS HABILITADAS

Los evaluadores dentro del término establecido en el cronograma del proceso de selección realizarán la evaluación de la propuesta económica de las propuestas habilitadas.

De la verificación económica se elaborará y publicará el Informe de verificación económica en el que consten los resultados de las ofertas económicas de todas las propuestas habilitadas y al que los proponentes podrán formularle observaciones.

Vencido el término anterior, en las fechas establecidas en el cronograma, los evaluadores realizarán el análisis de las observaciones presentadas al Informe de Verificación Económica, determinarán el método y ponderación económica de las propuestas habilitadas y elaborarán y publicarán el Informe Definitivo de Calificación con el respectivo Orden de Elegibilidad.

La Entidad mediante adenda podrá prorrogar el período de evaluación por el tiempo que estime.

El resultado de la evaluación será presentado a los integrantes del Comité Fiduciario del Patrimonio Autónomo, indicando el orden de elegibilidad, y la respectiva recomendación, de conformidad con el resultado de la evaluación. El Comité Fiduciario del Patrimonio Autónomo administrado por la Fiduciaria o su delegado, hará la selección correspondiente, cuya acta de selección se publicará en la fecha establecida.

Si por las razones establecidas en los presentes términos de referencia, no procede la selección del proponente ubicado en primer orden de elegibilidad, se podrá seleccionar al proponente ubicado en segundo orden de elegibilidad y así sucesivamente; en caso de no haber segundo ubicado en orden de elegibilidad el Comité Fiduciario declarará desierto el proceso.

Las convocatorias adelantadas por el Patrimonio Autónomo constituyen invitaciones a los interesados a que presenten su oferta, de tal manera que el COMITÉ FIDUCIARIO no se obliga a adjudicar el proceso, ni a concluirlo mediante la celebración de un contrato y puede dar por terminado el proceso en cualquier momento sin aceptar ninguna oferta.

1.33. RESERVA DURANTE EL PROCESO DE EVALUACIÓN

La información relativa al análisis, aclaración, evaluación y comparación de las propuestas y la recomendación para la selección que más se ajuste al interés de la entidad CONTRATANTE, no podrá ser revelada a los proponentes ni a terceros hasta que la entidad dé a conocer los informes de evaluación a los proponentes, mediante el mecanismo de publicidad establecido en los Términos de Referencia dentro del plazo establecido en el cronograma, para que se presenten las observaciones correspondientes.

1.34. INDICACIÓN DE LAS RESERVAS LEGALES DE LAS QUE GOZAN LOS DOCUMENTOS APORTADOS

Los proponentes deberán indicar en su propuesta cuáles de los documentos aportados son de carácter reservado por disposición constitucional o legal, acuerdo con la Constitución o la ley e invocar la norma que ampara dicha reserva. Si el proponente no hace pronunciamiento expreso amparado en la ley, se entenderá que toda la propuesta es pública.

1.35. CRITERIOS DE DESEMPATE

Cuando dos o más propuestas obtengan la misma calificación total dentro de la presente convocatoria, y ésta sea la mayor calificación de la evaluación de las propuestas, se considerará que hay empate. En tal caso se aplicarán los siguientes criterios de desempate:

1.35.1. Se adjudicará la oferta de bienes o servicios nacionales frente a la oferta de bienes o servicios extranjeros. Tratándose de oferentes plurales conformados por personas naturales o jurídicas nacionales o extranjeras, para efectos de la presente convocatoria se considerará como proponente de bienes o servicios nacionales aquel que cuente con una participación de personas naturales o jurídicas nacionales mayor al 50% de conformidad con lo establecido en el documento de constitución.

1.35.2. Si persiste el empate se hará un sorteo mediante balotas, en audiencia que se llevará a cabo el día hábil siguiente de la publicación del Informe Definitivo de Evaluación y Calificación, en la fecha, hora y lugar que se establezca mediante aviso. Para dichos efectos, los representantes legales (o delegados) de los interesados empatados escogerán las balotas y se adjudicará a aquel que elija la del número mayor.

En caso que un proponente no asista a la audiencia de sorteo, se solicitará a alguno de los participantes de la audiencia que tome la balota en su representación.

1.36. MODIFICACIÓN O REVOCATORIA DEL ACTA DE SELECCIÓN

La entidad contratante podrá modificar o revocar el acta de selección, si dentro del plazo comprendido entre la adjudicación del contrato y la suscripción del mismo, sobreviene una inhabilidad o incompatibilidad del proponente seleccionado, o si se demuestra que el acto se obtuvo por medios ilegales.

1.37. CAUSALES DE RECHAZO

La CONTRATANTE, rechazará la propuesta cuando se presente uno de los siguientes eventos:

1.37.1. No estar la propuesta ajustada y abarcar la totalidad de los requisitos o condiciones técnicas exigidas.

1.37.2. Cuando el proponente, persona jurídica o natural, ya sea en forma individual, como socio o como miembro de un consorcio o unión temporal, presente más de una oferta, las propuestas presentadas serán rechazadas.

1.37.3. Cuando el valor total de la propuesta no incluya IVA.

1.37.4. Cuando la propuesta económica presentada para el proyecto o las etapas, luego de las correcciones aritméticas, sea inferior a los valores mínimos o superior a los valores máximos establecidos en los presentes términos de referencia para la respectiva propuesta económica o etapa.

1.37.5. Cuando la propuesta se presente extemporáneamente o en lugar distinto al indicado en los Términos de Referencia.

1.37.6. Cuando la propuesta presentada supere el plazo de ejecución estipulado en los Términos de Referencia.

1.37.7. Cuando el proponente no presente junto con la propuesta técnica la oferta económica o viceversa.

1.37.8. Cuando el proponente, sea persona natural o jurídica o alguno de los miembros del consorcio o unión temporal, se encuentre incurso en las causales de inhabilidades, incompatibilidad o conflicto de interés, establecidas por la Constitución, la Ley y los términos de referencia.

1.37.9. Cuando el proponente, sea persona natural o jurídica o alguno de los miembros del consorcio o unión temporal se encuentre incurso en alguna prohibición para presentar propuesta de las establecidas en los presentes Términos de Referencia.

1.37.10. Cuando la propuesta presente enmiendas, tachaduras o entrelíneas que impidan la selección objetiva.

1.37.11. Cuando la propuesta técnica y económica sea parcial o totalmente ilegible.

1.37.12. Cuando el proponente, sea persona natural o jurídica o alguno de los miembros del consorcio o unión temporal o sus representantes se encuentre(n) reportado(s) en el Boletín de Responsables Fiscales, expedido por la Contraloría General de la República.

1.37.13. Cuando el proponente, sea persona natural o jurídica o alguno de los miembros del consorcio o Unión Temporal o sus representantes se encuentre(n) reportado(s) como inhabilitado para contratar en el Sistema de Información de Registro de Sanciones y Causas de Inhabilidad "SIRI" de la Procuraduría General de la Nación.

1.37.14. Cuando el proponente, sea persona natural o jurídica o alguno de los miembros del consorcio o unión Temporal o sus representantes esté(n) reportados o incluidos dentro de una lista nacional o internacional que hagan referencia al Lavado de Activos y Financiación del Terrorismo.

1.37.15. Si dentro del plazo otorgado para subsanar los requisitos habilitantes, el proponente no lo hiciera y con los soportes existentes no cumple con los requisitos habilitantes.

1.37.16. Cuando el proponente presente documentos que contengan información o datos que carezcan de veracidad, inconsistentes, tergiversados, alterados, inexactos o tendientes a inducir en error a la entidad, que incidan en la habilitación o calificación de la propuesta.

1.37.17. Cuando el proponente no cumpla con los requisitos habilitantes establecidos en los términos de referencia.

1.37.18. Cuando no se suscriba la oferta por el proponente, tratándose de personas naturales, y en caso de personas jurídicas, consorcios o uniones temporales por el representante legal del proponente debidamente facultado o por el apoderado constituido para el efecto.

1.37.19. Cuando se presente propuesta parcial, alternativa y/o condicionada.

1.37.20. Cuando en la etapa de subsanación, se modifiquen los porcentajes de participación de los integrantes del proponente plural o se acredite que su constitución ocurrió con posterioridad al cierre del proceso.

1.37.21. Cuando la constitución del proponente ocurra con posterioridad al cierre del proceso o se le otorguen las facultades requeridas con posterioridad al cierre.

1.37.22. Cuando el proponente en la propuesta haga algún ofrecimiento que incumpla disposiciones legales.

1.37.23. El incumplimiento de los requisitos establecidos en los presentes términos de referencia de No Concentración de Contratos.

1.37.24. Cuando el proponente, persona natural o jurídica o alguno de los miembros del consorcio o unión temporal presenten declaración juramentada de no haber tenido dentro los tres (3) años anteriores al cierre del presente proceso de contratación imposiciones de cláusulas penales, cláusulas penales de apremio, multas, sanciones, o declaratorias de incumplimiento; o dentro de los cinco (5) años anteriores al cierre del presente proceso de contratación resolución o terminación anticipada por incumplimientos del contratista, en los contratos en los cuales ha ostentado la calidad de contratista y la entidad evidencie lo contrario.

1.37.25. En los demás casos establecidos en los Términos de Referencia y en la Ley.

1.38. CAUSALES PARA LA DECLARATORIA DE DESIERTA

1.38.1. Cuando no se presenten propuestas.

1.38.2. Cuando ninguna de las propuestas resulte admisible en los factores jurídicos, técnicos, financieros y de experiencia previstos en estos términos de referencia.

1.38.3. Cuando existan causas o motivos que impidan la escogencia objetiva del proponente.

1.38.4. Cuando el Comité Fiduciario del Patrimonio Autónomo no acoja la recomendación del orden de elegibilidad o de selección del contratista y se opte por la declaratoria de desierta del proceso, caso en el cual deberá motivar su decisión.

En cualquiera de los eventos anteriores, la entidad dará a conocer la decisión, mediante el mecanismo de publicidad establecido en los Términos de Referencia.

1.39. SUSCRIPCIÓN DEL CONTRATO

El proponente seleccionado deberá suscribir el contrato dentro de los seis (6) días hábiles siguientes a la fecha en que la CONTRATANTE publicó el Acta de Selección del Contratista, en las instalaciones de la CONTRATANTE, ubicadas en la ciudad de Bogotá D.C.

1.40. REQUISITOS DE EJECUCIÓN DEL CONTRATO

El contratista deberá allegar las garantías requeridas para la ejecución del contrato suscrito dentro de los seis (6) días hábiles siguientes a la suscripción del CONTRATO.

En caso de presentarse alguna observación por parte de la CONTRATANTE a estos requisitos, el adjudicatario podrá por una (1) sola vez responder en un plazo no superior a dos (2) días hábiles.

1.41. CONSECUENCIA DE LA NO SUSCRIPCIÓN DEL CONTRATO Y/O CUMPLIMIENTO DE LOS REQUISITOS DE EJECUCIÓN DEL MISMO

Si el proponente favorecido no suscribe el(los) contrato(s) respectivo(s), deja pasar el término fijado para su perfeccionamiento, no constituye las garantías requeridas en el contrato, El PATRIMONIO AUTÓNOMO DERIVADO DENOMINADO PA FINDETER (PAF) – 1743 ICBF podrá hacer efectiva la garantía de seriedad y dispondrá de su valor como indemnización por perjuicios, cualquiera que sea la causa o causas alegadas por el proponente, sin menoscabo de las acciones legales conducentes al reconocimiento de perjuicios causados y no cubiertos por el valor de la garantía.

En este evento, LA CONTRATANTE podrá seleccionar al proponente ubicado en segundo orden de elegibilidad, y así sucesivamente, siempre y cuando su propuesta sea igualmente favorable para la entidad, previa instrucción del Comité Técnico y Fiduciario, caso en el cual, le exigirá al referido proponente la prórroga de la vigencia de la garantía de seriedad de la oferta, hasta el perfeccionamiento del contrato.

1.42. APROBACIÓN DE LA GARANTÍA

La CONTRATANTE aprobará las garantías presentadas por el CONTRATISTA que se ajusten a los requerimientos, dentro de los tres (3) días calendario, siguientes a la fecha de radicación de las mismas.

En caso de presentarse alguna observación por parte de la CONTRATANTE a estos requisitos, el adjudicatario deberá responder en un plazo no superior a dos (2) días hábiles.

SUBCAPITULO II

DOCUMENTOS Y REQUISITOS JURÍDICOS

2.1. DOCUMENTOS Y REQUISITOS DE LAS PROPUESTA

Con la propuesta se deberán cumplir los requisitos y allegar los documentos señalados a continuación:

2.1.1. EXISTENCIA Y REPRESENTACIÓN LEGAL

El proponente, persona jurídica nacional o extranjera con sucursal y/o domicilio en Colombia, deberá acreditar su existencia y representación legal, aportando el certificado expedido por la Cámara de Comercio correspondiente, en el cual se verificará:

1. Fecha de expedición del certificado de existencia y representación legal: No podrá ser mayor a treinta (30) días calendario anteriores a la fecha prevista para el cierre del plazo del presente proceso.
2. Objeto social: Deberá estar relacionado con el objeto a contratar o contemplar las actividades que guarden relación con el mismo.
3. Facultades del representante legal: Las facultades de quien ejerce la representación legal deberán habilitarlo para la presentación de la oferta, la suscripción del contrato que se derive del presente proceso de selección en caso de resultar favorecido con la adjudicación, así como para comprometer a la sociedad.
4. Limitaciones del representante legal: En el evento que del contenido del Certificado expedido por la Cámara de Comercio, se desprenda que el representante legal tiene restricciones para presentar la propuesta y/o contratar y obligarse en nombre de la misma, deberá acreditar la autorización mediante la cual el órgano competente lo faculta para presentar la propuesta y celebrar el contrato en el evento de ser seleccionado y si se requiere establecer las facultades del Representante Legal en los estatutos, deberá anexar copia de la parte pertinente de los mismos.
Dicha autorización debe haber sido otorgada previamente al cierre del presente proceso de selección. La ausencia definitiva de autorización suficiente o el no aporte de dicho documento dentro del término requerido por la entidad, o la acreditación de la misma con posterioridad al cierre, determinará la falta de capacidad jurídica para presentar la propuesta, y por tanto se procederá a su rechazo.
5. Domicilio: Que la persona jurídica cuenta con domicilio o sucursal domiciliada y debidamente registrada en Colombia.
6. Término de constitución: Que la persona jurídica se encuentre constituida con cinco (5) años de antelación al cierre de la presente convocatoria.
7. Las sucursales deberán acreditar que se encuentran inscritas en Colombia con cinco (5) años de antelación al cierre de la presente convocatoria.
8. Término de duración: Que el término de duración sea igual al plazo de ejecución del contrato y cinco (5) años más.
9. El nombramiento del revisor fiscal, en caso que proceda.

La persona jurídica extranjera sin sucursal y/o domicilio en Colombia, deberá acreditar este requisito con el documento equivalente en su país de origen. El documento equivalente aportado se entenderá prestado bajo la gravedad de juramento, situación que se entenderá prestado con la presentación de la propuesta

En el caso de consorcios o uniones temporales, cada uno de sus integrantes debe cumplir individualmente con estos requerimientos.

El no cumplimiento de los requisitos aquí señalados dará lugar a que la propuesta no sea habilitada jurídicamente; Tratándose de aclaraciones o documentos habilitantes, estos deberán ser aportados por el proponente en los términos y plazos señalados por la entidad.

2.1.2. DOCUMENTO DE CONSTITUCIÓN DEL PROPONENTE PLURAL (SI APLICA):

El proponente deberá presentar el documento de constitución de proponente plural a través de las figuras asociativas de consorcio o unión temporal, en el cual constará por lo menos:

1. Nombre y domicilio de los constituyentes, se deberá acompañar de cada uno de los integrantes de la estructura plural y de su representante legal los siguiente:
 - a. De las personas naturales se deberá allegar copia legible de la cédula de ciudadanía por ambas caras.
 - b. De las personas jurídicas se deberá allegar copia legible por ambas caras de la cédula de ciudadanía del representante legal.
 - c. En caso de persona natural extranjera con domicilio en Colombia y de persona jurídica extranjera con establecimiento de comercio o sucursal en Colombia, se deberá allegar copia de la cédula de extranjería o permiso de residencia del proponente persona natural o del representante legal de la persona jurídica o administrador de la sucursal.
 - d. En caso de persona natural extranjera sin domicilio en Colombia y de persona jurídica extranjera sin establecimiento de comercio o sucursal en Colombia, se deberá allegar copia legible del pasaporte del proponente persona natural o del representante legal de la persona jurídica.
 - e. Cuando la cédula de ciudadanía o de extranjería se encuentre en trámite, la contraseña expedida por la Registraduría Nacional del Servicio Civil Colombiana se tendrá como documento válido.
2. El objeto del consorcio o unión temporal, el cual deberá ser el mismo del objeto a contratar.
3. El proponente podrá asignar nombre al consorcio o unión temporal, sin embargo, deberá abstenerse de hacer referencia o de incluir en dicha nominación el nombre de la Financiera de Desarrollo Territorial o de Findeter.
4. La designación de un representante que deberá estar facultado para actuar en nombre y representación del consorcio o unión temporal; igualmente, podrá designarse un suplente que lo remplace en los casos de ausencia temporal o definitiva.
5. La indicación expresa de la dirección de domicilio de cada uno de los integrantes, tratándose de persona natural.
6. La indicación del domicilio de la figura asociativa
7. Señalar si la participación es a título de consorcio o unión temporal, y en este último caso, señalaran expresamente las actividades, términos y extensión de la participación de cada uno de sus integrantes en la propuesta y en la ejecución del contrato.
8. La manifestación clara y expresa en el documento de constitución que quienes integran el consorcio o unión temporal responderán por el cumplimiento de todas y cada una de las obligaciones derivadas de la oferta y del contrato, para los miembros del consorcio solidaria e ilimitada respecto a las sanciones por el incumplimiento de las obligaciones derivadas de la propuesta y del contrato y limitada conforme a la participación de los miembros para el caso de la unión temporal.
9. Para la presente convocatoria al menos uno (1) de los integrantes que acredite la experiencia específica señalada en los presentes Términos de Referencia deberá tener una participación igual o superior al treinta por ciento (30%) y presentar los documentos que correspondan a su naturaleza, sea persona natural o jurídica. Si sólo uno (1) de los integrantes del proponente plural es quien acredita la experiencia específica, su participación en el mismo no podrá ser menor al cincuenta por ciento (50%).
10. De otra parte, el integrante que aporte el mayor cupo de crédito deberá tener una participación en el consorcio o unión temporal, no menor al treinta por ciento (30%).

11. En ningún caso la distribución porcentual podrá ser superior al 100%.

El incumplimiento de los anteriores porcentajes de participación constituirá causal de RECHAZO de la propuesta, igualmente, procederá el rechazo, cuando en la etapa de subsanación, se modifiquen los porcentajes de participación de los integrantes del proponente plural o se acredite que su constitución ocurrió con posterioridad al cierre del proceso.

2.1.2.1. DISPOSICIONES GENERALES A LOS PROPONENTES PLURALES

Cada uno de los integrantes del proponente plural, sean persona natural o jurídica, nacional o extranjera, deberán dar estricto cumplimiento a cada uno de los siguientes requisitos:

1. Al acta de constitución del consorcio o unión temporal se le deberá anexar la documentación que acredite la existencia y representación legal de cada uno de sus integrantes y la capacidad necesaria, como lo son, los certificados de existencia y representación legal expedidos por la Cámara de Comercio, actas de Junta Directiva y poderes y tratándose de personas jurídicas de derecho público acto de creación (si aplica), resolución de nombramiento, acta de posesión y fotocopia de la cédula del representante legal, junto con la certificación del Jefe de Personal, o quien haga sus veces sobre la vigencia del nombramiento del representante legal.
2. En el evento que del contenido del Certificado expedido por la Cámara de Comercio, se desprenda que el representante legal tiene restricciones para presentar la propuesta y/o contratar y obligarse en nombre de la misma, deberá acreditar la autorización mediante la cual el órgano competente lo faculta para presentar la propuesta y celebrar el contrato en el evento de ser seleccionado y si se requiere establecer las facultades del Representante Legal en los estatutos, deberá anexar copia de la parte pertinente de los mismos.
3. Los integrantes del proponente plural responderán por el cumplimiento de todas y cada una de las obligaciones derivadas de la propuesta y del contrato, de las fases precontractual, contractual y postcontractual, incluyendo la etapa de liquidación.
4. Sus integrantes, apoderados y representantes legales no podrán encontrarse reportados o incluidos dentro de una lista nacional o internacional que hagan referencia al Lavado de Activos y Financiación del Terrorismo.
5. Las personas jurídicas extranjeras que participen en consorcio o unión temporal podrán constituir un solo apoderado común, y en tal caso, bastará para todos los efectos la presentación del poder común otorgado por todos los integrantes, con los requisitos de autenticación, consularización, legalización y/o apostilla y traducción exigidos en el Código de Comercio de Colombia, además de los señalados en estos Términos de Referencia. El poder a que se refiere este párrafo podrá otorgarse en el mismo acto de constitución del Consorcio o Unión Temporal.
6. La garantía de seriedad de la propuesta tratándose de proponente plural, además de los requisitos señalados en los presentes términos de referencia, deberá indicar los integrantes del proponente plural y su porcentaje de participación.
7. Cada proponente, sea que participe en forma individual o constituido como consorcio o unión temporal, deberá presentar solamente una oferta.
8. Una vez constituido el consorcio o unión temporal, sus integrantes no podrán ceder o transferir su participación en el mismo, ni modificar sus integrantes o su participación en aquél. En caso de ser necesario la realización de algún tipo de modificación, una vez se haya suscrito el contrato, requerirá autorización escrita de la CONTRATANTE.
9. Para efectos impositivos, a los consorcios y uniones temporales se les aplicara el régimen previsto en el Estatuto Tributario.

2.1.3. CÉDULA DE CIUDADANÍA O SU EQUIVALENTE

En caso de persona natural el proponente deberá allegar copia legible de la cédula de ciudadanía por ambas caras.

En caso de persona jurídica, el proponente deberá allegar copia legible por ambas caras de la cédula de ciudadanía del representante legal.

En caso de persona natural extranjera con domicilio en Colombia y de persona jurídica extranjera con establecimiento de comercio o sucursal en Colombia, se deberá allegar copia de la cédula de extranjería o permiso de residencia del proponente persona natural o del representante legal de la persona jurídica o administrador de la sucursal.

En caso de persona natural extranjera sin domicilio en Colombia y de persona jurídica extranjera sin establecimiento de comercio o sucursal en Colombia, se deberá allegar copia legible del pasaporte del proponente persona natural o del representante legal de la persona jurídica.

2.1.4. CERTIFICADO DE RESPONSABILIDAD FISCAL DE LA CONTRALORÍA GENERAL DE LA REPÚBLICA

Presentar el Certificado de Responsabilidad Fiscal emitido por la Contraloría General de la República, del proponente en caso de persona natural y del proponente y del representante legal en caso de personas jurídicas, en el cual se indique que no se encuentra(n) reportado(s). Dicho certificado deberá haber sido expedido dentro de los treinta (30) días calendario anteriores a la fecha de cierre del presente proceso de selección. En caso de no aportar el certificado, la CONTRATANTE al momento de la verificación, consultará los antecedentes correspondientes, en la página web de la Contraloría General de la República.

La persona natural y jurídica extranjera sin domicilio y/o sucursal en Colombia, deberá igualmente presentar la certificación de que trata el inciso anterior, en el cual conste que no se encuentra reportado; en caso de no aparecer registrada deberá acreditar dicho requisito con el documento equivalente en su país de origen, salvo que este requisito o la autoridad no esté establecida, para lo cual el proponente así lo deberá manifestar bajo la gravedad de juramento.

2.1.5. CERTIFICADO DE ANTECEDENTES DE LA PROCURADURÍA GENERAL DE LA NACIÓN

Presentar el Certificado de Antecedentes Disciplinarios emitido por la Procuraduría General de la Nación, del proponente en caso de persona natural, y del proponente y representante legal en caso de persona jurídica, en el cual se certifique que no se encuentra(n) reportado(s) como inhabilitado para contratar en el Sistema de Información de Registro de Sanciones y Causas de Inhabilidad "SIRI" de la Procuraduría General de la Nación. Certificado que deberá tener fecha de expedición no mayor a treinta (30) días calendario, anteriores a la fecha de cierre del presente proceso de selección. En caso de no aportar el certificado, la CONTRATANTE al momento de la verificación, consultará los antecedentes correspondientes.

La persona natural y jurídica extranjera sin domicilio y/o sucursal en Colombia, deberá igualmente presentar la certificación de que trata el inciso anterior, en el cual conste que no se encuentra reportado; en caso de no aparecer registrada deberá acreditar dicho requisito con el documento equivalente en su país de origen, salvo que este requisito o la autoridad no esté establecida, para lo cual el proponente así lo deberá manifestar bajo la gravedad de juramento. Lo anterior, sin perjuicio que la CONTRATANTE al momento de la verificación consulte los antecedentes correspondientes en la página web de la Procuraduría General de la Nación.

2.1.6. CONSTANCIA ANTECEDENTES JUDICIALES

Presentar la constancia de consulta de antecedentes judiciales suministrado por la Policía Nacional para el proponente, sea persona natural o jurídica o los miembros del consorcio o unión temporal o sus representantes.

Constancia que deberá tener fecha de expedición no mayor a treinta (30) días calendario, anteriores a la fecha de cierre del presente proceso de selección.

2.1.7. AUTORIZACIÓN PARA EL EJERCICIO TEMPORAL DE LA PROFESIÓN EN COLOMBIA

En el evento que el proponente seleccionado ofrezca personal de profesión ingeniero o profesión auxiliar o a fin, titulado y domiciliado en el exterior, deberá presentar al supervisor para la suscripción del acta de inicio el permiso temporal expedido por el Consejo Profesional Nacional de Ingeniería y sus Profesiones Auxiliares -COPNIA, para el ejercicio temporal de la profesión en Colombia sin matrícula profesional, certificado de inscripción profesional o certificado de matrícula, según el caso.

2.1.8. GARANTÍA DE SERIEDAD DE LA PROPUESTA

El proponente deberá constituir a su costa, y presentar con su oferta, una garantía de seriedad de la propuesta con las siguientes características:

1. Amparos: La Garantía de Seriedad deberá cubrir los perjuicios derivados del incumplimiento del ofrecimiento, y tendrá un carácter sancionatorio.
2. Valor asegurado: La Garantía de Seriedad deberá ser equivalente al 10% del valor total del presupuesto del proyecto.
3. Vigencia: Deberá tener una vigencia de cuatro (4) meses contados a partir de la fecha prevista para el cierre del proceso, y en caso de la prórroga del cierre, deberá constituirse a partir de la nueva fecha dispuesta para el cierre.

Con la presentación oportuna de la propuesta, se entiende que la misma es irrevocable y que el proponente mantiene vigentes todas las condiciones durante toda la vigencia de la póliza, incluidas las prórrogas de los plazos que llegaren a presentarse de acuerdo con los términos de referencia y sus respectivas adendas.

Cuando no se allegue la garantía de seriedad de la propuesta o esta no contenga los requerimientos de los términos de referencia, el proponente deberá aclarar o subsanar los mismos y remitir las modificaciones dentro del término perentorio que para el efecto fije la entidad CONTRATANTE, so pena de rechazo de la propuesta si no cumple.

El proponente debe aportar el soporte de pago de la prima correspondiente. No se admitirá la certificación de No expiración por falta de pago, ni el soporte de transacción electrónica.

Los proponentes no favorecidos con la adjudicación del contrato, una vez finalizado el proceso de selección, podrán presentar petición suscrita por el representante legal para que se le devuelva el original de la garantía de seriedad de la oferta.

2.1.8.1. PARA CONSTITUIR LA GARANTÍA DE SERIEDAD DE LA PROPUESTA, EL PROPONENTE PODRÁ OPTAR POR ALGUNA DE LAS SIGUIENTES 2 OPCIONES:

1. Si EL PROPONENTE se adhiere al Programa de Mitigación de Riesgos adoptado por FINDETER, la garantía de seriedad y las garantías que deba constituir para amparar los riesgos derivados del contrato - en caso de resultar adjudicatario del proceso-; deberán ser presentadas en **formato EN FAVOR DE PARTICULARES – MATRIZ PARA GRANDES BENEFICIARIOS**. EL CONTRATANTE se constituirá como tomador, asegurado y beneficiario, y EL PROPONENTE como afianzado.

En caso de que El PROPONENTE elija esta opción, podrá contactarse con un Analista de DeLima Marsh S.A., intermediario de seguros, al número de teléfono 571 4235378 o en la dirección de correo electrónico solicitudesmitigacion@marsh.com, con el fin de solicitar la expedición de la póliza.

2. En el caso que EL PROPONENTE decida no adherirse al Programa de Mitigación de Riesgo, se obliga a constituir la garantía de seriedad con cualquier Compañía de Seguros legalmente establecida en Colombia, en formato **EN FAVOR DE ENTIDADES PARTICULARES**. EL PROPONENTE se constituirá como tomador y afianzado, y EL CONTRATANTE como asegurado y beneficiario.

Esta garantía deberá señalar expresamente que:

La aseguradora cubre a LA ENTIDAD de las sanciones imputables al proponente de las obligaciones establecidas en los términos de referencia, el estudio previo o las reglas de participación, en los siguientes eventos:

- a) La no suscripción del contrato sin justa causa por parte del proponente seleccionado.
- b) La no ampliación de la vigencia de la garantía de seriedad de la oferta cuando el término previsto en el pliego de condiciones, los términos de referencia, el estudio previo y/ o las reglas de participación, se prorrogue o cuando el término previsto para la suscripción del contrato se prorrogue, siempre y cuando esas prórrogas no excedan un término de tres (3) meses.
- c) El retiro de la oferta después de vencido el término fijado para la presentación de las propuestas.
- d) La falta de otorgamiento por parte del proponente seleccionado de la garantía de cumplimiento exigida por LA ENTIDAD para amparar el incumplimiento de las obligaciones del contrato.

2.1.9. REGISTRO ÚNICO TRIBUTARIO O SU EQUIVALENTE

El proponente sea persona natural o jurídica, nacional o extranjera, con domicilio y/o sucursal en Colombia, deberá presentar el certificado de Registro Único Tributario - RUT.

En caso de ser el proponente persona natural o jurídica extranjera sin domicilio y/o sucursal en Colombia, no aplica este requisito para la presentación de la propuesta, pero si resulta adjudicatario deberá inscribirse en el Registro Único Tributario (RUT) ante la Dirección de Impuestos y Aduanas Nacionales de Colombia.

2.1.10. CERTIFICACIÓN DE CUMPLIMIENTO DE OBLIGACIONES CON LOS SISTEMAS GENERALES DE SEGURIDAD SOCIAL INTEGRAL Y APORTES PARAFISCALES

El proponente deberá acreditar que se encuentra al día a la fecha de cierre del proceso de selección, con el pago de los aportes parafiscales generados de la nómina de sus empleados de los últimos seis (6) meses con destino a los sistemas de salud, riesgos profesionales, pensiones y aportes a las Cajas de Compensación Familiar, Instituto Colombiano de Bienestar Familiar y Servicio Nacional de Aprendizaje.

En caso tal que NO se encuentre obligado a cancelar aportes parafiscales y de seguridad social, por no tener personal a cargo, deberá declarar esta circunstancia bajo la gravedad de juramento.

En el evento que NO se encuentre obligado a cancelar aportes a SENA, ICBF y Salud, deberá declarar esta circunstancia bajo la gravedad de juramento y así mismo certificar el cumplimiento de pago de aportes a pensiones, riesgos profesionales y Cajas de Compensación generados de la nómina de los empleados de los seis (6) meses anteriores a la fecha de cierre.

Las anteriores circunstancias se acreditarán de la siguiente manera:

- a. Las personas jurídicas lo harán mediante certificación expedida y firmada por el revisor fiscal (cuando de acuerdo con la Ley esté obligado a tenerlo o cuando por estatutos así se dispuso), o por el representante legal cuando no esté obligado a tener revisor fiscal.
- b. Las personas naturales lo harán mediante declaración juramentada.

Adicionalmente tratándose de persona natural nacional deberá también acreditar el cumplimiento de esta obligación con la planilla o comprobante de pago de sus aportes a la seguridad social y aportes parafiscales (si aplican) como mínimo del mes inmediatamente anterior a la fecha prevista para el cierre de la presente convocatoria.

2.1.11. REQUERIMIENTO TÍTULACIÓN COMO INGENIERO CIVIL O ARQUITECTO PERSONA NATURAL

En consonancia con lo previsto en la Ley 842 de 2003 y demás normas concordantes, con el fin de no permitir el ejercicio ilegal de la Ingeniería, la persona natural que pretenda participar en la presente convocatoria ya sea de manera individual o como integrante de un proponente plural (consorcio o unión temporal) deberá acreditar que posee título como Ingeniero Civil o Arquitecto, para lo cual deberá adjuntar copia de su matrícula profesional y copia del certificado de vigencia de matrícula profesional y antecedentes disciplinarios expedido por el COPNIA o por el CPNAA, según corresponda, el cual se debe encontrar vigente.

2.1.12. ABONO DE LA OFERTA

Si el representante legal o apoderado del proponente individual persona jurídica nacional o extranjera o el representante legal o apoderado de la estructura plural, no posee título de Ingeniero Civil o Arquitecto, la oferta deberá ser avalada por un Ingeniero Civil, para lo cual deberá adjuntar copia de su matrícula profesional y copia del certificado de vigencia de matrícula profesional expedida por el COPNIA, el cual se debe encontrar vigente.

2.1.13. CERTIFICACIÓN DEL REVISOR FISCAL

La persona jurídica nacional o extranjera con domicilio y/o sucursal en Colombia, deberá allegar certificación expedida por el Revisor Fiscal en el que conste si se trata de una sociedad anónima abierta o cerrada. Este requisito sólo será exigible para las sociedades anónimas.

La persona jurídica extranjera sin domicilio y/o sucursal en Colombia, deberá acreditar este requisito con el documento equivalente en su país de origen. El documento equivalente aportado se entenderá prestado bajo la gravedad de juramento, situación que se entenderá prestado con la presentación de la propuesta.

2.1.14. CERTIFICADO DEL REGISTRO ÚNICO DE PROPONENTES DEL REGISTRO ÚNICO EMPRESARIAL DE LA CÁMARA DE COMERCIO (EN CASO DE ESTAR INSCRITO)

Únicamente para efectos de la verificación y evaluación del factor cumplimiento contratos anteriores, las personas naturales o jurídicas que se encuentren inscritas en el Registro Único de Proponentes del Registro Único Empresarial de la Cámara de Comercio, deberán aportar el certificado del registro del proponente singular y el de cada uno de los miembros del consorcio o unión temporal tratándose de proponente plural, actualizado y expedido(s) dentro de los treinta (30) días calendario, anteriores a la fecha de cierre de la presente convocatoria.

2.1.15. LISTAS RESTRICTIVAS LAVADO DE ACTIVOS Y FINANCIACIÓN DEL TERRORISMO

El proponente, sus representantes legales o sus apoderados no podrán encontrarse reportados o incluidos dentro de las listas restrictivas que hagan referencia al Lavado de Activos y Financiación del Terrorismo.

En consecuencia, con la presentación de la propuesta otorgan autorización expresa para que la entidad en cualquier momento consulte listas restrictivas, sistemas de información y bases de datos a los que haya lugar, que hagan referencia al Lavado de Activos y Financiación del Terrorismo.

Así mismo, con la presentación de la oferta manifiesta que los recursos que componen su patrimonio no provienen de lavado de activos, financiación del terrorismo, narcotráfico, captación ilegal de dineros y en general de cualquier actividad ilícita y que en caso de resultar favorecido con la adjudicación, los recursos recibidos en desarrollo del contrato de la convocatoria, no serán destinados a ninguna de las actividades antes descritas.

El proponente manifiesta con la presentación de la propuesta que: (i) ni él -como representante legal, ni la sociedad que representa, se encuentran incluidos dentro de las listas restrictivas que hagan referencia al Lavado de Activos y Financiación del Terrorismo, (ii) los recursos que componen su patrimonio no provienen de lavado de activos, financiación del terrorismo, narcotráfico, captación ilegal de dineros y en general de cualquier actividad ilícita, y (iii) que los recursos recibidos en desarrollo de éste contrato, no serán destinados a ninguna de las actividades antes descritas.

El proponente con la presentación de la propuesta, se sujeta a las normas vigentes y aplicables sobre prevención y control del Lavado de Activos y Financiación del Terrorismo, y por lo tanto se compromete a cumplirlas y a implementar de ser necesario los mecanismos de prevención y control con el fin de detectar y reportar a tiempo operaciones inusuales y sospechosas. En caso de que el proponente esté o sea, relacionado con operaciones inusuales y sospechosas en materia de Lavado de Activos o Financiación del terrorismo, deberá informar de inmediato y por escrito a la CONTRATANTE para que esta proceda a adelantar las acciones contractuales y/o legales correspondientes a fin de establecer el impacto del riesgo y efectuar los controles necesarios para su mitigación, mediante la aplicación de una debida diligencia ampliada.

De acuerdo con lo anterior, el proponente autoriza expresamente a la CONTRATANTE con la presentación de la propuesta para que en cualquier momento consulte listas restrictivas, sistemas de información y bases de datos a los que haya lugar, que hagan referencia al Lavado de Activos y Financiación del Terrorismo.

2.1.16. IDENTIFICACIÓN DE VINCULADOS

El proponente persona natural o jurídica, ya sea de manera individual o como integrante de un consorcio o de una unión temporal, deberá(n) diligenciar todos los campos del Formato 11 / Anexo y aportar los documentos allí relacionados, con la propuesta. No obstante, su no diligenciamiento o el diligenciamiento incompleto del mismo bien sea con la presentación de la propuesta, o durante la etapa de subsanación, no constituirá causal de RECHAZO de la propuesta.

SUBCAPITULO III

VERIFICACIÓN DE REQUISITOS HABILITANTES DE CARÁCTER JURÍDICO, TÉCNICO Y FINANCIERO

3.1 REQUISITOS HABILITANTES

FINDETER adelantará la verificación de los requisitos habilitantes de carácter jurídico, financiero y técnico, así:

- a. Verificación Jurídica: Consiste en la verificación del cumplimiento de la totalidad de los requisitos legales y los exigidos en los términos de referencia.
- b. Verificación Técnica: Consiste en la verificación del cumplimiento de las especificaciones establecidas en los términos de referencia y el cumplimiento de los criterios mínimos exigidos desde el punto de vista de experiencia, no concentración de contratos e inexistencia de conflicto de interés.
- c. Verificación financiera: Consiste en la verificación de los factores de orden financiero establecidos en los presentes términos de referencia.

3.1.1 REQUISITOS HABILITANTES DE ORDEN JURÍDICO

El proponente para habilitar su propuesta deberá cumplir con los requisitos de orden jurídico y aportar con la propuesta todos los documentos legales exigidos en los términos de referencia, en particular los contenidos en el acápite de documentos y requisitos de la propuesta.

3.1.2 REQUISITOS HABILITANTES DE ORDEN FINANCIERO

Para que la propuesta sea considerada hábil financieramente, el proponente nacional, extranjeros con sucursal en Colombia y proponentes extranjeros sin sucursal en Colombia, deberán presentar con la propuesta una o más carta(s) de cupo de crédito pre aprobado, todas y cada una de ellas que cumplan con los siguientes requisitos:

- 3.1.2.1. Se debe presentar carta de certificación de cupo de crédito pre aprobado expedida por una entidad financiera vigilada por la Superintendencia Financiera de Colombia.
- 3.1.2.2. El cupo de crédito a certificar en la carta, es el cupo de crédito pre aprobado, expresión que debe estar incorporada de manera explícita en el texto de la certificación.
- 3.1.2.3. Razón social de la entidad financiera que expide la certificación.
- 3.1.2.4. Nombre completo y cargo del representante de la entidad financiera que expide la certificación.
- 3.1.2.5. La carta de cupo de crédito pre aprobado deberá estar firmada por un representante legal de la entidad financiera y/o gerente de oficina o sucursal que la expide o su equivalente.
- 3.1.2.6. Deberá contener número telefónico y correo electrónico de contacto.
- 3.1.2.7. En las propuestas presentadas a través de Consorcio o Unión Temporal, el integrante que aporte el mayor cupo de crédito, deberá tener una participación en el consorcio y/o unión temporal, no menor al 30%.
- 3.1.2.8. La fecha de expedición de la carta debe ser inferior a sesenta días (60) de antelación a la fecha de cierre de la convocatoria.

- 3.1.2.9. La entidad verificará que la carta de cupo crédito pre aprobado al oferente es por un monto igual o superior al 20% del presupuesto de la convocatoria.
- 3.1.2.10. Se podrá presentar una misma carta de cupo de crédito en más de una de las convocatorias del Programa Construcción Infraestructura ICBF - FINDETER.

Conforme a lo anterior, la carta de cupo de crédito deberá estar dirigida a los procesos de contratación del Programa Construcción Infraestructura ICBF - FINDETER, bajo las siguientes alternativas:

- a) Estar dirigida específicamente a esta convocatoria; en tal caso no se acepta la presentación del mismo cupo de crédito para diferentes convocatorias en curso.
- b) Estar dirigida a las convocatorias del Programa Construcción Infraestructura ICBF - FINDETER.

Cuando se opte por esta opción, la asignación del cupo de crédito se hará en primer lugar, a la convocatoria del Programa Construcción Infraestructura ICBF - FINDETER de la primera fecha de adjudicación, y así en orden ascendente.

Sin perjuicio de la opción por la cual haya optado el proponente, podrá subsanar el monto faltante siempre y cuando este dentro del plazo estipulado para subsanaciones, en caso que esta etapa ya se haya cerrado, la propuesta será **RECHAZADA**.

- 3.1.2.11. Que acredite, al momento de la presentación de la propuesta, una vigencia mínima de tres (3) meses contados a partir de la fecha de cierre de la convocatoria establecido en el cronograma o en las adendas que se expidan para tal fin.

No se aceptará la presentación de cupos de sobregiro, ni de tarjeta de crédito, ni CDT, ni cuentas de ahorro, ni bonos, ni títulos valores, ni documentos representativos de valores, ni garantías bancarias y/o cartas de crédito stand by, ni cupos de factoring, ni ningún tipo de mecanismo que no corresponda a un cupo de crédito.

La entidad contratante se reserva el derecho de consultar los aspectos que estimen convenientes de la carta de cupo de crédito. La carta de cupo de crédito podrá confirmarse en cualquier etapa de la convocatoria, antes de la adjudicación de la misma. En caso que al momento de la verificación de la carta de cupo de crédito la entidad financiera confirme una disminución del valor del cupo, el proponente podrá subsanar el monto faltante siempre y cuando este dentro del plazo estipulado para subsanaciones, en caso que esta etapa ya se haya cerrado, la propuesta será **RECHAZADA**.

Nota: En caso de consorcios o Uniones Temporales para la evaluación financiera del cupo de crédito se efectuará la suma aritmética de cada valor de cupo presentado por cada uno de los integrantes, igualmente se efectuará la suma aritmética de cada valor de cupo de crédito de las cartas de cupo crédito, presentadas por el proponente sea persona natural o jurídica. Caso en el cual, todas las cartas aportadas deberán cumplir los requisitos de los numerales precedentes para ser tenidas en cuenta.

3.1.3 REQUISITOS HABILITANTES DE ORDEN TÉCNICO

Para habilitar la propuesta se verificará si los proponentes cumplen con los siguientes criterios de experiencia mínimos exigidos:

Se considera que el factor técnico de escogencia es la Experiencia Especifica del proponente, para la cual en el presente proceso se considera oportuno, objetivo, ecuánime y razonable solicitar Experiencia Especifica en **INTERVENTORIA A LA CONSTRUCCIÓN Y/O AMPLIACIÓN Y/O REMODELACIÓN Y/O REFORZAMIENTO Y/O ADECUACIÓN DE EDIFICACIONES CUBIERTAS DE TIPO INSTITUCIONAL**. Para efectos de acreditar la experiencia, el proponente deberá

presentar **MÍNIMO DOS (2) Y MÁXIMO CUATRO (4) CONTRATOS Y/O PROYECTOS terminados**, que cumplan las siguientes condiciones:

- i. El valor de los contratos y/o proyectos terminados y aportados deberán sumar un valor igual o superior a 1.5 veces el valor del **PRESUPUESTO ESTIMADO (PE)**, expresado en SMMLV.
- ii. El valor de Uno (1) de los contratos y/o proyectos terminados aportados, debe ser igual o superior a 0.70 veces el **PRESUPUESTO ESTIMADO (PE)** expresado en SMMLV.
- iii. Uno (1) de los contratos y/o proyectos terminados aportados deberá acreditar experiencia específica en **INTERVENTORIA A LA CONSTRUCCIÓN Y/O AMPLIACIÓN Y/O REMODELACIÓN Y/O REFORZAMIENTO Y/O ADECUACIÓN DE EDIFICACIONES CUBIERTAS INSTITUCIONALES, PÚBLICAS Y/O PRIVADAS, DE ACUERDO A LA DEFINICIÓN DEL TÍTULO K, NUMERAL 2.6 DE LA NSR-10**. El área de construcción cubierta deberá ser igual o superior a 2.500 m² en un (1) proyecto.

NOTA: Para efectos del presente proceso, se entiende por:

- 1) **EDIFICACIONES INSTITUCIONALES:** Aquellas construcciones fijas de carácter permanente y cubiertas, de uno o más pisos, de tipo Institucional públicas o privadas. Se tendrán en cuenta las edificaciones listadas en el Numeral 2.6 del Título K de la NSR-10
- 2) **ÁREA CUBIERTA:** La parte edificada que corresponde a la suma de las superficies de los pisos, excluyendo azoteas y áreas sin cubrir o techar.
- 3) **PROYECTO:** La construcción y/o ampliación y/o remodelación y/o reforzamiento y/o adecuación de toda edificación individual (entendida como un edificio o conjunto de edificios localizados en un mismo predio) que cumpla con las condiciones señaladas en los Términos de Referencia.

NOTA: Solo serán tenido en cuenta para acreditar la experiencia específica, el valor y las cantidades ejecutadas correspondientes a **INTERVENTORIA SOBRE CONSTRUCCIÓN**.

3.1.3.1.1 REGLAS PARA LA ACREDITACIÓN DE LA EXPERIENCIA ESPECÍFICA DEL PROPONENTE

A. Cuando se presenten certificaciones o constancias de experiencia específica ejecutada en cualquier tipo de figura asociativa, las actividades para cada uno de los integrantes se cuantificarán en forma individual de la siguiente manera:

- i. Cuando la participación fue igual o mayor al cincuenta por ciento (50%) se tendrán en cuenta las actividades ejecutadas en su totalidad. Si la participación fue menor al cincuenta por ciento (50%), se cuantificará en proporción al porcentaje de participación que haya tenido el integrante en la respectiva figura asociativa.

En el evento que un contrato o proyecto que se aporte para la experiencia haya sido ejecutado por un proponente plural, y dos (2) o más de sus integrantes conformen un proponente plural para participar en el presente proceso, dicho contrato o proyecto se entenderá aportado como un (1) solo contrato o proyecto y se tendrá en cuenta para el aporte de la experiencia, la sumatoria de los porcentajes de los integrantes del Consorcio o Unión Temporal que ejecutaron el contrato, y que están participando en el presente proceso.

Cuando se presente este caso se tendrá en cuenta el contrato en la totalidad de la participación de los integrantes que conformaron el proponente plural que adquirió la experiencia y que se encuentren participando en el presente proceso de selección.

Y en el evento que alguno de los integrantes tenga participación del 50% o más, dicho contrato se entenderá aportado como un (1) solo contrato o proyecto y solo se cuantificará bajo esta regla la experiencia de este integrante. El porcentaje

de participación de los demás integrantes en dicho contrato o proyecto no se podrá acumular, por cuanto, no se podrá acreditar sino hasta el 100% de la experiencia ejecutada en el contrato o proyecto aportado.

- ii. El valor del contrato se cuantificará en proporción al porcentaje de participación que haya tenido el integrante en la respectiva figura asociativa.
- iii. Podrá acumularse la experiencia específica individual para cada uno de los miembros con el fin de alcanzar el cien por ciento (100%) de la experiencia específica requerida
- iv. En ningún caso podrá acumularse la experiencia específica acreditada a la de otro de sus miembros con el fin de alcanzar el 50% de la experiencia específica individual requerida.

Para efectos de contabilizar la proporción de la experiencia específica, se tendrá en cuenta la unidad de medida de la estructura, de la experiencia específica que se está requiriendo acreditar.

La acreditación de esta experiencia se sujetará a las exigencias establecidas en este capítulo.

- B. No se acepta la acreditación de experiencia de sociedades controladas por el proponente o por los miembros de la estructura plural, o de su matriz, o de sociedades controladas por su matriz, o de la filial o sus subordinadas.
- C. De las sucursales de sociedades extranjeras será tenida en cuenta solo la experiencia de la respectiva sucursal.
- D. No se aceptará experiencia derivada de contratos o proyectos escindidos.
- E. Conversión a salarios mínimos mensuales legales vigentes (SMMLV) se efectuará de acuerdo con el valor total ejecutado del contrato o proyecto a la fecha de terminación o de la fecha de suscripción del acta de entrega y recibo final del mismo, de acuerdo con el valor del salario mínimo Colombiano vigente para la dicha fecha.

Para efectos de la conversión a salarios mínimos, en caso que el proponente presente soportes tanto de la fecha de terminación y de la fecha de suscripción del acta de entrega y/o recibo final, la fecha que será tomada para la conversión, será la de terminación del contrato.

En el evento que el proponente no presente con la propuesta o cuando se le dentro de la etapa correspondiente documentos que cumplan con las condiciones establecidas en las alternativas de acreditación de experiencia, dentro de la etapa correspondiente, en donde se pueda verificar el valor total ejecutado del contrato, con el objeto de realizar el cálculo de los SMMLV, dicho contrato o proyecto no será tenido en cuenta para acreditar este criterio de experiencia.

Para los anteriores efectos, la entidad igualmente convertirá el presupuesto estimado de la convocatoria a Salarios Mínimos Mensuales Legales vigentes a la fecha del cierre.

F. La experiencia específica del proponente podrá acreditarse mediante el cumplimiento de las siguientes alternativas:

Alternativa A. Mediante presentación de certificación o constancia expedida por la entidad contratante, en la que conste el objeto del contrato o proyecto, el valor total o final, la fecha de terminación, el porcentaje de participación del proponente, las actividades y/o productos requeridos como experiencia específica, la ejecución, terminación o liquidación del contrato o proyecto. En ningún caso se aceptará la certificación o constancia expedida únicamente por el interventor externo.

Alternativa B. Se podrá adjuntar copia del contrato acompañada con la acta de terminación, o de entrega y recibo final, o acta de liquidación, donde conste la ejecución del mismo, el valor final del contrato y se evidencie el año de terminación, la cual deberá venir suscrita según corresponda, por el Interventor y/o supervisor y/o representante de la entidad contratante y el Contratista.

En todo caso, no se aceptarán experiencias y/o certificaciones donde la participación del interesado haya sido como subcontratista, al igual que no se aceptarán auto certificaciones, entendidas como: i) Cualquier certificación expedida por el oferente para acreditar su propia experiencia. ii) Cualquier certificación expedida por figuras asociativas en la que el oferente o los integrantes de la misma hayan hecho parte.

Cuando los documentos aportados no contengan la información que permita su verificación, el proponente podrá anexar el acta de terminación, acta parcial, o de entrega y recibo final, o acta de liquidación, la cual deberá venir suscrita según corresponda, por el Interventor y/o supervisor y/o representante de la entidad contratante y el Contratista, así mismo podrá aportar copia de los documentos soportes que sean del caso (siempre y cuando sean expedidos por la entidad contratante o entidad pública), que permitan evidenciar la ejecución del contrato o proyecto o tomar la información que falte.

No obstante, la Entidad se reserva el derecho de verificar la información suministrada por el proponente y de solicitar las aclaraciones u otros documentos que considere convenientes para acreditar la experiencia.

En ningún caso el proponente podrá cambiar o reemplazar los contratos o proyectos presentados inicialmente con la propuesta para acreditar la experiencia técnica requerida, ya que no serán tenidos en cuenta, de estos solamente se podrá aclarar, aportar información o documentos relacionados cuando la entidad así lo requiera.

En el evento en que en las alternativas antes previstas no se informe el porcentaje de participación del proponente plural, éste deberá aportar el documento de constitución de la figura asociativa o acuerdo de voluntades en donde se evidencie dicho porcentaje.

Para el presente proceso no es válido acreditar la experiencia a través de contratos ejecutados bajo la modalidad de Administración Delegada. No será considerada la experiencia que se pretenda acreditar con Convenios Interadministrativos para cuyo desarrollo se haya subcontratado la totalidad de la ejecución de la experiencia que se pretende acreditar.

En caso de presentarse para efectos de acreditación de la experiencia más de un formulario o un número mayor de contratos o proyectos al máximo requerido, será objeto de verificación el primer formulario que aparece en orden consecutivo foliado y de él los primeros contratos o proyectos relacionados en el formato 3, en su orden, y hasta el número máximo señalado en los términos de referencia. En caso de aportar más de un contrato o proyecto o una certificación de varios contratos o proyectos y el proponente no señale o señale parcialmente en el formato los que requiere sean tenidos en cuenta para efectos de habilitación, se tomarán en cuenta los contratos o proyectos de mayor valor total ejecutado y hasta el número máximo requerido en los términos de referencia.

3.1.4. NO CONCENTRACIÓN DE CONTRATOS

Se verificará a los proponentes la no concentración de contratos, para lo cual se considerará que un mismo proponente y/o beneficiario real de diferentes contratos, bien sea de manera individual o en consorcio o Unión Temporal, solo podrá ser seleccionado hasta en máximo tres (3) de las convocatorias de los programas de la Gerencia de Infraestructura de FINDETER así: JORNADA ÚNICA – Infraestructura Escolar, EQUIPAMIENTOS, INFRAESTRUCTURA EN ENTORNOS INSTITUCIONALES Y CULTURALES –DPR y CONSTRUCCIÓN INFRAESTRUCTURA ICBF.

Al número máximo de la totalidad de convocatorias referidas, se descontarán aquellos contratos en los que se hayan suscrito las respectivas actas de terminación al momento de cierre de la convocatoria, para lo cual el proponente deberá adjuntar estos documentos y soportes con la propuesta para certificar el cumplimiento de dicho requisito, sin perjuicio que la entidad lo pueda verificar.

En este sentido el incumplimiento de la No concentración de contratos afectará solidariamente al proponente (Consorcio o Unión Temporal),

{fiduprevisora)



La propuesta del proponente que incurra en la citada No concentración de contratos, incurrirá en causal de rechazo.

En consecuencia, se verificará que los proponentes presenten con la propuesta la declaración juramentada en la que identifiquen plenamente a las personas naturales o jurídicas que a título personal o directo sean beneficiarias en caso de resultar adjudicatarios del futuro contrato que se derive de la presente convocatoria.

Para los efectos de la presente disposición, se entiende que el proponente y/o beneficiario real de un contrato es la persona o grupo de personas con capacidad para tomar decisiones sobre la presentación de la propuesta, suscripción, ejecución, terminación y liquidación del contrato, así como sobre el manejo de los recursos económicos relacionados con el contrato y en especial sobre la distribución de los beneficios económicos derivados del mismo. Igualmente, constituyen un mismo proponente y/o beneficiario real las sociedades matrices y sus subordinadas constituyan o no grupo empresarial.

SUBCAPITULO IV EVALUACIÓN Y CALIFICACIÓN DE LAS PROPUESTAS

4.1 CRITERIOS DE EVALUACIÓN Y CALIFICACIÓN DE LAS PROPUESTAS

La asignación del puntaje a las propuestas, de acuerdo con los patrones preestablecidos en estos términos de referencia, será realizada por los evaluadores de la CONTRATANTE. Se seleccionará la propuesta mejor calificada y que por ello resulte ser la más favorable para la entidad y para los fines que ella busca con esta contratación, para esto se tendrá en cuenta que el puntaje máximo de la evaluación será de **cien (100) puntos**, resultantes del siguiente factor y criterio de evaluación:

FACTOR DE CALIFICACIÓN	PUNTAJE
Evaluación Económica	100 puntos
TOTAL	100 puntos

Y la posterior aplicación del Criterio de evaluación factor cumplimiento contratos anteriores.

4.1.1 EVALUACIÓN PROPUESTA ECONÓMICA

En audiencia realizada en el lugar y fecha establecidos en el cronograma de proceso, se llevará a cabo la apertura del sobre No. 2 de las propuestas habilitadas en los aspectos jurídicos, financieros y técnicos.

En dicha audiencia se dará lectura del valor total de cada una de las propuestas incluido el IVA. En el evento que el formato de oferta económica de la propuesta no tenga diligenciada la casilla correspondiente al "Valor total de la propuesta" la entidad se procederá a realizar la sumatoria de los valores correspondientes a cada una de las Etapas y el IVA.

Una vez surtida la audiencia de apertura del sobre No. 2, la Entidad procederá a realizar la revisión de las propuestas durante el término establecido en el cronograma del proceso, de la siguiente manera:

1. En caso que cualquier valor de la oferta económica de algún proponente se presente con decimales, la entidad procederá a ajustar el valor redondeándolo al peso, cuando la fracción decimal del peso sea igual o superior a cinco lo aproximará por exceso al peso y cuando la fracción decimal del peso sea inferior a cinco lo aproximará por defecto al peso.
2. En el evento que la propuesta económica no contenga el valor de la propuesta o de alguna etapa o se haya diligenciado en cero o con algún símbolo, la propuesta será rechazada.
3. Si existiere discrepancia entre letras y cifras, prevalecerá el monto expresado en letras
4. En el evento que la entidad advierta la necesidad de aclaración o explicación, podrá solicitar a los proponentes para que alleguen en el término que para el efecto le fije en el requerimiento, las aclaraciones, los documentos o explicaciones, so pena de rechazo de la propuesta.
5. Se realizará la verificación y corrección de las operaciones aritméticas de las propuestas.
6. En caso de error en la sumas, el resultado total correcto será el que se obtenga de revisar dichas sumas, se tomará como valor de la propuesta económica, el valor de la propuesta corregida, igualmente se realizará rectificación de los errores aritméticos sobre el valor de la oferta presentada cuyo valor total será la suma del valor antes de IVA más el valor del IVA.

7. Serán rechazadas las propuestas que después de realizar los pasos anteriores, presente al menos una de las siguientes condiciones:
 - a. Cuando la propuesta económica presentada para alguna de las etapas o proyectos presente un valor corregido inferior al valor mínimo o superior al valor máximo del presupuesto oficial estimado para la respectiva etapa en los términos de referencia.
 - b. Cuando el valor total de la propuesta corregido, presente un valor inferior al valor mínimo o superior al valor máximo del valor oficial estimado para la convocatoria en los términos de referencia.
 - c. Cuando no se incluya el IVA en la propuesta económica.

8. De la anterior verificación se elaborará un Informe de Evaluación económica en el que consten los resultados de las ofertas económicas de todas las propuestas habilitadas, con las respectivas correcciones aritméticas de acuerdo con los criterios establecidos, si proceden, y la identificación de las correcciones efectuadas, el cual se publicará en la fecha establecida en el cronograma del presente proceso de selección.

Los proponentes podrán, dentro del término establecido en el cronograma del presente proceso de selección, formular observaciones a dicho informe de Evaluación económica. Sin que en ejercicio de esta facultad, puedan subsanar, modificar o mejorar sus propuestas.

9. Vencido el término anterior, se seleccionará el método de ponderación de la propuesta económica de acuerdo con los siguientes métodos:

NÚMERO	MÉTODO
1	Media aritmética
2	Media aritmética alta
3	Media geométrica
4	Menor valor

Para la determinación del método se tomarán hasta las centésimas de la Tasa de Cambio Representativa del Mercado (TRM) que rija para el segundo día hábil siguiente a la fecha de vencimiento del plazo establecido para presentar observaciones al informe de evaluación económica, de conformidad con las fechas previstas en el cronograma de esta convocatoria, de acuerdo a los rangos establecidos en el cuadro que se presenta a continuación:

RANGO (INCLUSIVE)	NÚMERO	MÉTODO
De 00 a 24	1	Media aritmética
De 25 a 49	2	Media aritmética alta
De 50 a 74	3	Media geométrica
De 75 a 99	4	Menor valor

Nota: Esta TRM se tomará del sitio web del Banco de la República de Colombia, http://www.banrep.gov.co/series-estadisticas/see_ts_trm.htm#cotización.

a. MEDIA ARITMÉTICA

Consiste en la determinación del promedio aritmético de las propuestas económicas válidas y la asignación de puntos en función de la proximidad de las propuestas a dicho promedio aritmético, como resultado de aplicar las siguientes fórmulas:

$$\bar{X} = \sum_{i=1}^n \frac{x_i}{n}$$

Dónde:

- \bar{X} = Media aritmética
 x_i = Valor total corregido de la propuesta i
 n = Número total de las propuestas válidas presentadas

Ponderación de las propuestas por el método de la media aritmética.

Obtenida la media aritmética se procederá a ponderar las propuestas de acuerdo con la siguiente fórmula:

$$\text{Puntaje } i = \begin{cases} 100 \times \left(1 - \left(\frac{\bar{X} - V_i}{\bar{X}} \right) \right) & \text{para valores menores o iguales a } \bar{X} \\ 100 \times \left(1 - 2 \left(\frac{|\bar{X} - V_i|}{\bar{X}} \right) \right) & \text{para valores mayores a } \bar{X} \end{cases}$$

Dónde:

- \bar{X} = Media aritmética.
 V_i = Valor total de cada una de las Ofertas i , sin decimales
 i = Número de oferta.

En el caso de propuestas con valores mayores a la media aritmética se tomará el valor absoluto de la diferencia entre la media aritmética y el valor de la propuesta, como se observa en la fórmula de ponderación.

b. MEDIA ARITMÉTICA ALTA

Consiste en la determinación de la media aritmética entre el valor total sin decimales de la propuesta válida más alta y el promedio aritmético de las propuestas válidas y la asignación de puntos en función de la proximidad de las propuestas a dicha media aritmética, como resultado de aplicar las siguientes fórmulas:

$$\bar{X}_A = \frac{V_{\max} + \bar{X}}{2}$$

Dónde:

- \bar{X}_A = Media aritmética alta.
 \bar{X} = Media aritmética.
 V_{\max} = Valor total corregido de la propuesta más alta dentro del rango comprendido entre la media aritmética y el presupuesto de la presente convocatoria

Obtenida la media aritmética alta se procederá a ponderar las propuestas de acuerdo con la siguiente fórmula:

$$\text{Puntaje } i = \begin{cases} 100 \times \left(1 - \left(\frac{\bar{X}_A - V_i}{\bar{X}_A} \right) \right) & \text{para valores menores o iguales a } \bar{X}_A \\ 100 \times \left(1 - 2 \left(\frac{|\bar{X}_A - V_i|}{\bar{X}_A} \right) \right) & \text{para valores mayores a } \bar{X}_A \end{cases}$$

Dónde:

- \bar{X}_A = Media aritmética alta.
 V_i = Valor total corregido de cada una de las propuestas i habilitadas.
 i = Número de propuesta

En el caso de propuestas con valores mayores a la media aritmética alta se tomará el valor absoluto de la diferencia entre la media aritmética alta y el valor de la propuesta, como se observa en la fórmula de ponderación.

c. MEDIA GEOMÉTRICA

El cálculo de la media geométrica se obtendrá mediante la siguiente fórmula:

$$\bar{G} = \sqrt[n]{P_1 * P_2 * \dots * P_n}$$

Dónde:

\bar{G} = Media Geométrica.

n = Número de propuestas económicas válidas.

P_i = Valor de la propuesta económica corregida del proponente i

Establecida la media geométrica se procederá a determinar el puntaje para cada proponente mediante el siguiente procedimiento:

Ponderación de las propuestas por el método de la media geométrica:

Obtenida la media geométrica, se procederá a ponderar las propuestas de acuerdo con la siguiente fórmula:

$$\text{Puntaje } i = \begin{cases} 100 \times \left(1 - \left(\frac{\bar{G} - V_i}{\bar{G}} \right) \right) & \text{para valores menores o iguales a } \bar{G} \\ 100 \times \left(1 - 2 \cdot \left(\frac{|\bar{G} - V_i|}{\bar{G}} \right) \right) & \text{para valores mayores a } \bar{G} \end{cases}$$

Dónde:

\bar{G} = Media Geométrica.

V_i = Valor total corregido de cada una de las propuestas i habilitadas.

i = Número de propuesta.

En el caso de propuestas económicas con valores mayores a la media geométrica se tomará el valor absoluto de la diferencia entre la media geométrica y el valor de la propuesta, como se observa en la fórmula de ponderación.

- d. MENOR VALOR** Consiste en establecer la propuesta económica de menor valor y la asignación de puntos en función de la proximidad de las propuestas a dicha Oferta de menor valor, como resultado de aplicar las fórmulas que se indican en seguida. Para la aplicación de este método el grupo evaluador procederá a determinar el menor valor de las propuestas habilitadas y se procederá a la ponderación, de acuerdo con la siguiente fórmula:

Ponderación de las propuestas por el método del menor valor:

Obtenido el menor valor se procederá a ponderar las propuestas de acuerdo con la siguiente fórmula:

$$\text{Puntaje } i = \left(\left(\frac{100 * V_{MIN}}{V_i} \right) \right)$$

Dónde:

V_{MIN} = Valor total corregido de la propuesta con el valor más bajo dentro de las propuestas habilitadas

{fiduprevisora)



V_i = Valor total corregido de cada una de las propuestas i que se encuentran por encima de V_{MIN} , y que fueron habilitadas.
 i = Número de propuesta.

Para todos los métodos descritos se tendrá en cuenta hasta el séptimo (7°) decimal del valor obtenido como puntaje.

10. EVALUACIÓN FACTOR CUMPLIMIENTO CONTRATOS ANTERIORES:

Una vez realizada la ponderación económica de las propuestas habilitadas con el método que correspondió asignándoles puntajes, se procederá a realizar la evaluación de este criterio, así: La entidad tendrá en cuenta las cláusulas penales de apremio, cláusulas penales (no apremio), multas, sanciones, declaratorias de incumplimiento, resolución o terminación anticipada del contrato por incumplimiento del contratista, impuestas o declaradas en los contratos en los cuales el proponente haya ostentado la calidad de contratista.

La entidad descontará DIEZ (10) puntos al proponente por la aplicación de CADA cláusula penal de apremio, cláusula penal (no apremio), multa, sanción o declaración de incumplimiento, impuesta dentro de los TRES (3) años anteriores al cierre del presente proceso de contratación, en contratos en los cuales éste haya ostentado la calidad de contratista.

La entidad descontará TREINTA (30) puntos al proponente por CADA resolución o terminación anticipada del contrato por incumplimiento del contratista, declarada dentro de los CINCO (5) años anteriores al cierre del presente proceso de contratación, en contratos en los cuales el proponente haya ostentado la calidad de contratista.

Para el caso de uniones temporales y consorcios este descuento se efectuará por **CADA** cláusula penal de apremio, cláusula penal (no apremio), multa, sanciones o declaración de incumplimiento, o por resolución o terminación anticipada por incumplimiento del contratista (Proponente dentro del presente proceso), impuestas o declaradas a cada integrante.

El descuento de que trata este numeral se efectuará del puntaje obtenido por el proponente en la evaluación de la propuesta económica.

Para los efectos de evaluación de este criterio, el proponente deberá presentar certificación juramentada expedida por el proponente cuando se trate de persona natural o por el Representante Legal cuando se trate de personas jurídicas, en la que se indique si le han impuesto cláusulas penales de apremio, cláusulas penales (no apremio), multas, declaratorias de incumplimiento, resolución o terminación anticipada por incumplimiento del contratista, en los términos antes señalados, indicando e identificando expresamente cuántas y cuáles se le han impuesto. Para estos efectos se deberá diligenciar el Formato N° 8 o el Formato N° 9 según corresponda.

En el caso de uniones temporales o consorcios se deberá aportar la certificación juramentada (Formato N° 8 o el Formato N° 9 según corresponda) suscrita por cada uno de sus integrantes.

Las personas naturales o jurídicas que obren como proponentes en el presente proceso de contratación en forma individual o conjunta (Uniones temporales o consorcios) que se encuentren inscritas en el Registro Único de Proponentes del Registro Único Empresarial de la Cámara de Comercio, **DEBERÁN** aportar el certificado de este registro, expedido dentro de los treinta (30) días calendario anteriores a la fecha de cierre de la presente convocatoria.

11. Una vez aplicado el criterio de evaluación factor cumplimiento contratos anteriores, con el puntaje total obtenido se procederá a establecer el respectivo Orden de Elegibilidad. No conformarán el orden de elegibilidad aquellos proponentes que obtengan un puntaje total inferior a OCHENTA (80) PUNTOS, una vez aplicado el criterio Evaluación Factor de Cumplimiento Contratos Anteriores.

{fiduprevisora)



12. Los evaluadores presentarán el resultado de la evaluación con el orden de elegibilidad, el que se presentará al Comité Fiduciario del Patrimonio Autónomo administrado por la Fiduciaria con la recomendación del orden de elegibilidad de conformidad con la evaluación efectuada.
13. El Comité Fiduciario del Patrimonio Autónomo administrado por la Fiduciaria o su delegado, hará la selección correspondiente y el acta de selección se publicará en los plazos establecidos en el cronograma.

**ANEXO 1
PERSONAL REQUERIDO**

Para la ejecución del contrato, el proponente con la presentación de la propuesta garantiza que cuenta como mínimo con los siguientes perfiles de personal y dedicaciones mínimas y que en caso de ser seleccionado presentará para verificación del supervisor del contrato, los respectivos soportes de formación académica y profesional y de experiencia que acrediten el cumplimiento del siguiente perfil mínimo requerido para cada una de las etapas de interventoría:

Así mismo el CONTRATISTA DE INTERVENTORÍA deberá mantener durante la ejecución del proyecto EL PERSONAL MINIMO REQUERIDO en los términos de referencia, so pena de inicio de procedimiento de la aplicación de la cláusula penal de apremio establecida en el contrato por este concepto.

A. PERFILES Y DEDICACIÓN DEL PERSONAL MÍNIMO REQUERIDO PARA LA INTERVENTORÍA

Para la ejecución de esta etapa, el proponente deberá garantizar los siguientes perfiles y la dedicación requerida:

ETAPA 1 DEL CONTRATO

Para la ejecución de esta Etapa, el interventor deberá garantizar el personal mínimo requerido para el desarrollo de la misma en los dos proyectos según lo descrito a continuación:

PERSONAL MÍNIMO PARA LA ETAPA 1						
Cant.	Cargo	Formación Académica	Experiencia General	Experiencia Específica	No. de Contratos y/o Proyectos	Porcentaje de Dedicación
1	Director de Interventoría para la Consultoría	Ingeniero Civil o Arquitecto	6 años	En los contratos y/o proyectos aportados deberá acreditar la participación como Director de interventoría y/o Supervisor de contratos de: Consultoría de estudios técnicos y diseños para construcción de edificaciones cubiertas institucionales, públicas y/o privadas, de acuerdo con la definición del Título K numeral 2.6 de la NSR-10. El área de cubierta diseñada de uno de los contratos y/o proyectos acreditados deberá ser igual o mayor a 2.500 m ² .	3	20%
1	Arquitecto Diseñador	Arquitecto	4 años	En los contratos y/o proyectos aportados deberá acreditar la participación como Arquitecto diseñador en contratos de interventoría y/o contratos de: Consultoría de estudios técnicos y diseños para construcción de edificaciones cubiertas institucionales, públicas y/o privadas, de acuerdo con la definición del Título K numeral 2.6 de la NSR-10. El área de cubierta diseñada de uno de los contratos y/o proyectos acreditados deberá ser igual o mayor a 1.500 m ² .	3	15%

PERSONAL MÍNIMO PARA LA ETAPA 1						
Cant	Cargo	Formación Académica	Experiencia General	Experiencia Especifica	No. de Contratos y/o Proyectos	Porcentaje de Dedicación
1	Especialista Estructural	Ingeniero Civil con posgrado en estructuras	4 años	En los contratos y/o proyectos aportados deberá acreditar la participación como Especialista Estructural en contratos de interventoría, o en contratos de ejecución, de consultorías de estudios y diseños para la construcción o reforzamiento de edificaciones cubiertas institucionales, públicas y/o privadas, de acuerdo con la definición del Título K numeral 2.6 de la NSR-10. El área de cubierta diseñada de uno de los contratos y/o proyectos acreditados deberá ser igual o mayor a 2.500 m2.	3	20%
1	Especialista Hidrosanitario	Ingeniero Civil y/o Ingeniero Sanitario y/o Ingeniero Sanitario y Ambiental con posgrado en el área de la hidráulica, o la ingeniería sanitaria	4 años	En los contratos y/o proyectos presentados, deberá acreditar la participación como Ingeniero Hidrosanitario en contratos de interventoría, o en contratos de ejecución, de consultoría de estudios y diseños para la construcción, adecuación o ampliación de edificaciones institucionales; o en proyectos de construcción adecuación o ampliación de edificaciones institucionales.	3	20%
1	Especialista Eléctrico	Ingeniero Eléctrico o Electricista	4 años	En los contratos y/o proyectos aportados deberá acreditar la participación como Ingeniero Eléctrico o Electricista en contratos de interventoría, o en contratos de ejecución, de consultoría para construcción, adecuación o ampliación de edificaciones institucionales; o en proyectos de construcción adecuación o ampliación de edificaciones institucionales.	3	20%
1	Especialista en Geotecnia	Ingeniero Civil con estudios de posgrado en geotecnia	4 años	En los contratos y/o proyectos aportados deberá acreditar la participación como Especialista en Geotecnia o suelos, en contratos de interventoría, o en contratos de ejecución, de consultoría para construcción, adecuación o ampliación de edificaciones institucionales; o en proyectos de construcción adecuación o ampliación de edificaciones institucionales.	3	10%

PERSONAL MÍNIMO PARA LA ETAPA 1						
Cant.	Cargo	Formación Académica	Experiencia General	Experiencia Especifica	No. de Contratos y/o Proyectos	Porcentaje de Dedicación
1	Profesional de Programación y Presupuesto	Ingeniero Civil o Arquitecto	2 años	En los contratos y/o proyectos aportados deberá acreditar la participación como profesional de programación de obra, elaboración de presupuestos y especificaciones técnicas en contratos de interventoría, o en contratos de ejecución, de consultoría para construcción, adecuación o ampliación de edificaciones institucionales; o en proyectos de construcción adecuación o ampliación de edificaciones institucionales.	2	10%
1	Profesional Social	Trabajador Social, Psicólogo, Sociólogo, Antropólogo, Comunicador Social o profesional de áreas afines.	2 Años	En los contratos y/o proyectos aportados deberá acreditar la participación como Profesional Social con experiencia en contratos de interventoría o en contratos de obra, para la construcción adecuación o ampliación de edificaciones institucionales.	2	10%

El personal acá descrito es el mínimo requerido para ejecutar la Etapa 1 del proyecto, pero el contratista deberá garantizar la suficiencia del personal para cumplir con el objeto contractual.

El Director de Interventoría para la consultoría deberá estar presente en la toma de decisiones, en los comités de seguimiento, comités de diseño y cuando FINDETER lo requiera.

Adicionalmente al personal descrito en el cuadro anterior, el Contratista deberá contar con el siguiente personal mínimo para la ejecución de los trabajos:

- Una (1) comisión de topografía por proyecto compuestas cada una por un (1) topógrafo y un (1) cadenero, con una dedicación del 5% del plazo de ejecución de los trabajos.
- Un (a) (1) secretario (a) y Un (1) conductor con dedicación acorde con las necesidades de los proyectos.

Dentro de los costos de la etapa 1 se deberán contemplar los gastos de desplazamiento a las ciudades y sitios donde se ejecutaran los proyectos, de los profesionales que se requieran y en las veces que se requieran.

El personal anteriormente descrito para el proyecto, será de carácter obligatorio durante la ejecución de la Etapa 1 del contrato, por lo cual, el (los) proponente(s) lo(s) deberá(n) tener en cuenta y considerar en su totalidad para la etapa.

ETAPA 2 DEL CONTRATO

Para la ejecución de esta ETAPA, el CONTRATISTA DE INTERVENTORÍA deberá garantizar el personal mínimo requerido para el desarrollo de la misma en los dos proyectos según lo descrito a continuación:

PERSONAL MÍNIMO PARA LA EJECUCIÓN DEL CONTRATO – ETAPA 2						
Cant.	Cargo	Formación Académica	Experiencia General	Requerimiento particular de Experiencia Específica	No. de Contratos y/o Proyectos	Porcentaje de Dedicación
1	Director de Interventoría	Ingeniero Civil o Arquitecto	6 Años	En los contratos y/o proyectos aportados deberá acreditar la participación como Director de Interventoría en contratos de interventoría de construcción, adecuación, remodelación, ampliación o reparaciones locativas en edificaciones cubiertas institucionales, públicas y/o privadas, de acuerdo con la definición del Título K numeral 2.6 de la NSR-10. El área de cubierta construida de uno de los contratos y/o proyectos acreditados deberá ser igual o mayor a 2.500 m2.	3	25%
2	Residente de Interventoría Uno para el proyecto de Neiva y otro para los proyectos de Pereira y Manizales	Ingeniero Civil o Arquitecto	4 Años	En los contratos y/o proyectos aportados deberá acreditar la participación como Residente de Interventoría en Contratos de Interventoría de construcción, adecuación, remodelación, ampliación o reparaciones locativas en edificaciones cubiertas institucionales, públicas y/o privadas, de acuerdo con la definición del Título K numeral 2.6 de la NSR-10. El área de cubierta construida de uno de los contratos y/o proyectos acreditados deberá ser igual o mayor a 2.500 m2.	3	100%
1	Profesional Social	Trabajador Social, Psicólogo, Sociólogo, Antropólogo, Comunicador Social o profesional de áreas afines.	2 Años	En los contratos y/o proyectos aportados deberá acreditar la participación como Profesional Social con experiencia en contratos de interventoría o en contratos de obra, para la construcción adecuación o ampliación de edificaciones institucionales.	2	15%

PERSONAL MÍNIMO PARA LA EJECUCIÓN DEL CONTRATO – ETAPA 2						
Cant.	Cargo	Formación Académica	Experiencia General	Requerimiento particular de Experiencia Especifica	No. de Contratos y/o Proyectos	Porcentaje de Dedicación
1	Especialista en Geotecnia	Ingeniero Civil con estudios de posgrado en geotecnia	4 años	En los contratos y/o proyectos aportados deberá acreditar la participación como Especialista en Geotecnia en contratos de interventoría o en contratos de obra, para la construcción adecuación o ampliación de edificaciones institucionales.	3	10%
1	Especialista Estructural	Ingeniero Civil con posgrado en estructuras	4 años	En los contratos y/o proyectos aportados deberá acreditar la participación como Especialista Estructural en contratos de interventoría, o en contratos de ejecución, construcción, adecuación, remodelación, ampliación o reparaciones locativas en edificaciones cubiertas institucionales, públicas y/o privadas, de acuerdo con la definición del Título K numeral 2.6 de la NSR-10. El área de cubierta construida de uno de los contratos y/o proyectos acreditados deberá ser igual o mayor a 2.500 m2.	3	15%
1	Especialista Eléctrico	Ingeniero Eléctrico o Electricista	4 años	En los contratos y/o proyectos aportados deberá acreditar la participación como Especialista Eléctrico en contratos de interventoría o en contratos de obra, para la construcción adecuación o ampliación de edificaciones institucionales.	3	15%
1	Especialista Hidrosanitario	Ingeniero Civil y/o Ingeniero Sanitario y/o Ingeniero Sanitario y Ambiental con posgrado en el área de la hidráulica, o la ingeniería sanitaria	4 años	En los contratos y/o proyectos aportados deberá acreditar la participación como Ingeniero Hidrosanitario en contratos de interventoría o en contratos de obra, para la construcción adecuación o ampliación de edificaciones institucionales.	4	15%

PERSONAL MÍNIMO PARA LA EJECUCIÓN DEL CONTRATO – ETAPA 2						
Cant.	Cargo	Formación Académica	Experiencia General	Requerimiento particular de Experiencia Especifica	No. de Contratos y/o Proyectos	Porcentaje de Dedicación
1	Profesional de Seguridad Industrial y Salud en el trabajo	Ingeniero Civil, Ingeniero Industrial o Profesional en Seguridad Industrial y Salud en el trabajo	4 años	En los contratos y/o proyectos aportados deberá acreditar la participación como profesional de seguridad y salud ocupacional (o salud en el trabajo) en contratos de interventoría o en contratos de obra, para la construcción adecuación o ampliación de edificaciones institucionales.	2	15%
1	Inspector de Obra	Ingenieros Civiles, Arquitectos, o Tecnólogos en Construcción	3 años	En los contratos y/o proyectos aportados deberá acreditar la participación como residente o inspector en contratos de interventoría o en contratos de obra, para la construcción adecuación o ampliación de edificaciones institucionales.	2	100%

El personal acá descrito es el mínimo requerido para ejecutar la Etapa 2 del proyecto, pero el contratista deberá garantizar la suficiencia del personal para cumplir con el objeto contractual.

El Director de Interventoría deberá estar presente en la toma de decisiones, en los comités de seguimiento, comités de obra y cuando FINDETER lo requiera.

El Inspector de obra con una dedicación del 100% se debe turnar la permanencia en obra con el residente de obra, entre los proyectos de Pereira y el Proyecto de Manizales.

Los especialistas técnicos, el profesional social y el profesional de seguridad industrial y salud en el trabajo, deberán repartir su tiempo de dedicación entre los tres (3) proyectos.

Adicionalmente al personal descrito en el cuadro anterior, el Interventor deberá contar con el siguiente personal mínimo para la ejecución de los trabajos:

- Una (1) comisión de topografía compuesta por un (1) topógrafo y un (1) cadenero, con una dedicación del 5% del plazo de ejecución de los trabajos.
- Un (a) (1) secretario (a), Un (1) mensajero, Un (1) conductor con dedicación acorde con las necesidades del proyecto.

Los costos de la Etapa 2 deben incluir todos los ensayos y análisis de laboratorio que pueda requerir la interventoría, como contramuestras a los ensayos efectuados por el contratista. Así mismo, dentro de los costos de la etapa 2 se contemplan los gastos de desplazamiento a las ciudades y sitios donde se ejecutaran los proyectos, de los profesionales que se requieran y en las veces que sean requeridos.

El personal anteriormente descrito para el proyecto, será de carácter obligatorio durante la ejecución de la Etapa 2 del contrato, por lo cual, el (los) proponente(s) lo(s) deberá(n) tener en cuenta y considerar en su totalidad para la etapa.

{fiduprevisora)



El personal mínimo disponible, sus hojas de vida y las certificaciones que la acompañen, NO deben presentarse con la propuesta. Estos documentos solo deben presentarse por el proponente que resulte seleccionado como requisito previo para suscribir el acta de iniciación del contrato.

{fiduprevisora)



FORMATO 1
CARTA DE PRESENTACIÓN DE LA PROPUESTA

Ciudad y Fecha: _____

Señores

PATRIMONIO AUTÓNOMO DERIVADO

PA FINDETER (PAF) – 1743 ICBF

Calle 72 #10-03 Pisos 4-8-5-9

Bogotá D.C. – Colombia

Referencia: Convocatoria No. **PAF-ICBF-I-XXX-2018**

Por medio de los documentos adjuntos, me permito presentar propuesta para participar en la presente convocatoria cuyo objeto es **CONTRATAR LA “INTERVENTORÍA INTEGRAL (ADMINISTRATIVA, FINANCIERA, CONTABLE, AMBIENTAL, SOCIAL, JURÍDICA Y TÉCNICA) A XXXXXXXXXXXXXXXX”**.

En el evento de resultar aceptada mi propuesta, me comprometo a perfeccionar y legalizar el respectivo contrato en el término señalado por la entidad y a ejecutar el objeto contractual de acuerdo con los documentos que hacen parte del presente proceso de selección, del contrato, de esta propuesta y las demás estipulaciones de la misma, en las partes aceptadas por la entidad contratante.

En mi calidad de proponente declaro:

1. Que conozco los Términos de Referencia de la presente convocatoria, sus adendas e informaciones sobre preguntas y respuestas, así como los demás documentos relacionados con los trabajos, y acepto cumplir todos los requisitos en ellos exigidos.
2. De igual forma manifiesto que acepto las consecuencias que se deriven por el incumplimiento de los requisitos a que se refiere el numeral anterior.
3. Que acepto las condiciones establecidas por la entidad contratante para la ejecución del proyecto bajo el esquema llave en mano (por etapas). Entendiendo su estructura y metodología.
4. Que en caso de ser aceptada mi propuesta, me comprometo a iniciar la ejecución del contrato respectivo, cuando la entidad contratante imparta la orden de iniciación, y a terminarlo dentro de los plazos contractuales de acuerdo con lo establecido en los documentos de los Términos de Referencia, la propuesta y el contrato, respectivamente.
5. Que conozco y acepto en un todo las leyes generales y especiales aplicables a este proceso de selección.
6. Que conozco detalladamente, en terreno y por información de las autoridades competentes, los sitios en que debo desarrollar el objeto a contratar, sus características, accesos, entorno socio económico, condiciones climatológicas, geotécnicas y geológicas, y que he tenido en cuenta este conocimiento para la elaboración de la propuesta y en consecuencia asumí los efectos de esta declaración.
7. Que con la presentación de la propuesta garantizo que cuento con el personal mínimo requerido y los perfiles profesionales exigidos y el tiempo de dedicación y en caso de ser seleccionado presentaré para verificación del supervisor del contrato previo a la suscripción del acta de inicio el Formato de Estimación Propuesta Económica Detallada y Factor Multiplicador para cada una de las etapas y los respectivos soportes de formación académica y profesional y de experiencia del personal.
8. Que con la firma de la presente Carta manifiesto bajo la gravedad del juramento que ni yo ni ninguno de los integrantes del consorcio o de la unión temporal o de la persona jurídica que represento, nos encontramos incurso, así como ninguno de los miembros del consorcio o unión temporal, en ninguna de las causales de inhabilidad, incompatibilidad y demás prohibiciones consagradas en la Ley para celebrar el contrato, ni en las causales de conflicto de interés señaladas en la normatividad que rige el presente proceso de selección.
9. Que leí cuidadosamente los Términos de Referencia de esta convocatoria, sus causales de rechazo y declaratoria de desierto, y elaboré mi propuesta ajustada a los mismos. Por tanto, conocí y tuve las oportunidades establecidas para solicitar aclaraciones, formular objeciones, efectuar preguntas y obtener respuestas a mis inquietudes.

10. Que conozco, acepto y cumpliré las obligaciones contenidas en los estudios previos, términos de referencia y el contrato.
11. Que los recursos que componen mi (nuestro) patrimonio no provienen de lavado de activos, financiación del terrorismo, narcotráfico, captación ilegal de dineros y en general de cualquier actividad ilícita y que en caso de resultar favorecido(s) con la adjudicación, los recursos recibidos en desarrollo del contrato de la convocatoria, no serán destinados a ninguna de las actividades antes descritas.
12. Que conozco y me acojo a las condiciones establecidas por la entidad contratante para el desarrollo del modelo de contratación. En caso de no ser viable el desarrollo de algunas de las etapas previstas, me abstendré de realizar reclamaciones derivadas a causa de la inviabilidad de la realización de alguna de las etapas de interventoría de acuerdo con el modelo o cuando definitivamente no se avale la ejecución de la obra.
13. Declaro bajo la gravedad de juramento, que en mi país de origen no se encuentra establecido la autoridad que haga las veces de la Contraloría General de la República, así como el requisito de antecedentes fiscales requisito. [Aplica para personas jurídicas extranjeras sin domicilio y/o sucursal en Colombia] En caso que proceda.
14. Declaro bajo la gravedad de juramento, que en mi país de origen no se encuentra establecido la autoridad que haga las veces de la Procuraduría General de la Nación, así como el requisito de antecedentes disciplinarios. [Aplica para personas jurídicas extranjeras sin domicilio y/o sucursal en Colombia] En caso que proceda.
15. Igualmente declaro bajo la gravedad de juramento, que toda la información aportada y contenida en _____ folios correspondientes a los documentos, anexos y formularios jurídicos, financieros, técnicos y económicos, es veraz y susceptible de comprobación.

RESUMEN DE LA PROPUESTA:

Nombre o Razón Social del Proponente: _____

Documento de identidad o NIT: _____

Representante Legal: _____

País de Origen del Proponente: _____

(En caso de presentarse la propuesta en consorcio o unión temporal se debe indicar el nombre y país de origen de cada uno de los integrantes).

VALIDEZ DE LA PROPUESTA: Para todos los efectos, se entenderá que es por una vigencia igual al de la garantía de seriedad de la propuesta.

PLAZO TOTAL PARA EJECUTAR EL CONTRATO: _____ MESES Y _____ DÍAS

Me permito informar que las comunicaciones relativas a esta convocatoria las recibiré en:

Dirección: _____

Ciudad: _____

Teléfono(s): _____ Teléfono Móvil: _____

Correo Electrónico: _____

Atentamente,

PERSONA AUTORIZADA PARA FIRMAR LA PROPUESTA

Firma: _____

Nombre: _____

C.C.: _____

(En caso de personas naturales esta carta debe estar firmada por el proponente; en caso de personas jurídicas, consorcios o uniones temporales deberá estar firmada por el representante debidamente facultado).

NOTA: Para llenar cuando el Representante Legal del proponente no sea un Ingeniero Civil o Arquitecto.

“Debido a que el suscriptor de la presente propuesta no es Ingeniero Civil o Arquitecto, yo _____ (nombres y apellidos) Ingeniero Civil (según corresponda), con Matrícula

{fiduprevisora)



Profesional No. _____ y C. C. No. _____ de _____, abono la presente propuesta”.

(Firma de quien abona la propuesta)

{fiduprevisora)



FORMATO 2

CERTIFICADO DE PAGO APORTES PARAFISCALES Y SISTEMA GENERAL DE SEGURIDAD SOCIAL INTEGRAL

Ciudad y Fecha: _____

Señores

PATRIMONIO AUTÓNOMO DERIVADO

PA FINDETER (PAF) – 1743 ICBF

Calle 72 #10-03 Pisos 4-8-5-9

Bogotá D.C. – Colombia

Referencia: Convocatoria No. **PAF-ICBF-I-XXX-2018**

Objeto: **CONTRATAR LA “INTERVENTORÍA INTEGRAL (ADMINISTRATIVA, FINANCIERA, CONTABLE, AMBIENTAL, SOCIAL, JURÍDICA Y TÉCNICA) A XXXXXXXXXXXXXXXXXXXXXXXXXXXXX”.**

De las siguientes opciones diligencie la manifestación expresa bajo la gravedad de juramento que le corresponda según el caso:

Yo, _____, identificado con _____, en mi condición de **(marque con una X según el caso)** Persona Natural ___ Representante Legal ___ Revisor Fiscal ___ de (Razón social de la compañía) identificada con Nit _____, debidamente inscrito en la Cámara de Comercio de _____ certifico el pago de los aportes de seguridad social (pensión, salud y riesgos laborales) y de los aportes parafiscales (Instituto Colombiano de Bienestar familiar ICBF, Servicio Nacional de Aprendizaje SENA y Caja de Compensación Familiar), cuando a ello hubiere lugar, correspondiente a la nómina de los últimos seis (6) meses que legalmente son exigibles a la fecha de presentación de la propuesta para el presente proceso de selección, (o sea, en los cuales se haya causado la obligación de efectuar dichos pagos). Lo anterior, en cumplimiento de lo dispuesto en el artículo 50 de la Ley 789 de 2002, en concordancia con lo dispuesto por las Leyes 1607 de 2012 y 1739 de 2014.

Yo, _____, identificado con _____, en mi condición de **(marque con una X según el caso)** Persona Natural ___ Representante Legal ___ Revisor Fiscal ___ de (Razón social de la compañía) identificada con Nit _____, declaro bajo la gravedad de juramento que no me encuentro obligado al pago de seguridad social y aportes parafiscales, por no tener personal a cargo.

Yo, _____ como persona natural nacional para acreditar el cumplimiento de esta obligación aporto con la propuesta la planilla o comprobante de pago de los aportes correspondientes a mi seguridad social y aportes parafiscales, del mes inmediatamente anterior a la fecha prevista para el cierre de la presente convocatoria.

Yo, _____, identificado con _____, en mi condición de **(marque con una X según el caso)** Persona Natural ___ Representante Legal ___ Revisor Fiscal ___ de (Razón social de la compañía) identificada con Nit _____, certifico el pago de los aportes de pensión y riesgos laborales y de Caja de Compensación Familiar correspondiente a la nómina de los últimos seis (6) meses que legalmente son exigibles a la fecha de presentación de la propuesta para el presente proceso de selección, (o sea, en los cuales se haya causado la obligación de efectuar dichos pagos) y así mismo declaro bajo la gravedad de juramento que NO me encuentro obligado a cancelar ICBF, SENA y Seguridad Social en Salud.

En las anteriores circunstancias, la certificación será expedida y firmada por el revisor fiscal cuando de acuerdo con la Ley esté obligado a tenerlo o cuando por estatutos así se dispuso, o por el representante legal cuando no esté obligado a tener revisor fiscal.

La anterior certificación se expide para efectos de dar cumplimiento al artículo 50 de la Ley 789 de 2002 y demás normas concordantes en consonancia con la Ley 828 de 2003 y las Leyes 1607 de 2012 y 1739 de 2014.

{fiduprevisora)



Adicionalmente tratándose de persona natural nacional deberá también acreditar el pago de sus aportes al Sistema de Seguridad Social Integral y parafiscales con la planilla o comprobante de pago de los referidos aportes como mínimo del mes inmediatamente anterior a la fecha prevista para el cierre de la presente convocatoria.

Atentamente,

Revisor Fiscal y/o Representante Legal
Matricula Profesional (Si firma el Revisor Fiscal)
CC.

*Cuando se trate de consorcios o uniones temporales, cada uno de sus miembros integrantes deberá certificar el cumplimiento de aportes a seguridad social y parafiscales de que trata este formato N° 2.

**FORMATO 3
EXPERIENCIA ESPECÍFICA DEL PROPONENTE PARA HABILITAR LA OFERTA**

OBJETO:							
PROPONENTE:							
DATOS COMPLETOS DEL INTEGRANTE QUE APORTA LA EXPERIENCIA:							
EXPERIENCIA DEL PROPONENTE PROPUESTA PARA HABILITAR LA OFERTA							
DATOS COMPLETOS DEL INTEGRANTE QUE APORTA LA EXPERIENCIA:							
CONT. No.	OBJETO	ACTIVIDADES EJECUTADAS	VALOR EN SMLLV	ENTIDAD CONTRATANTE	FECHA DE INICIO	FECHA DE FINALIZ.	PORCENTAJE DE PARTICIPACIÓN (C, UT)
1							
2							
3							

El proponente bajo la gravedad del juramento manifiesta que la información antes consignada es veraz y podrá ser consultada en cualquier momento, en consecuencia se responsabiliza de lo aquí consignado. Y se compromete a presentar los documentos que requieran y que respaldan lo aquí consignado.

Nota 1: En caso de propuestas plurales, cada uno de los miembros que conforman el proponente deberá diligenciar el presente formato, reseñando su aporte a la experiencia que se quiere acreditar.

Nota 2: El presente formulario se debe acompañar de las correspondientes certificaciones de experiencia o de los documentos establecidos en las alternativas de acreditación con los que se pretende cumplir los requisitos habilitación de experiencia. En ningún caso el proponente podrá cambiar o reemplazar los contratos o proyectos presentados inicialmente con la propuesta para acreditar la experiencia requerida, ya que no serán tenidos en cuenta. Únicamente podrá subsanarse la información referente a los documentos inicialmente presentados, de los cuales solamente se podrá aclarar, aportar información o documentos relacionados cuando la entidad así lo requiera.

Nota 3: Cuando los documentos de las alternativas de acreditación no contengan la información que permita su verificación, el proponente podrá anexar copia de los documentos soportes que sean del caso (siempre y cuando sean expedidos por la entidad contratante), que permitan evidenciar la ejecución del contrato o proyecto o tomar la información que falte.

Nota 4: El proponente deberá indicar en el presente formato el o los contrato(s) que aporta para acreditar cada una de las condiciones solicitadas como experiencia específica habilitante.

Nota 5: En caso de presentarse para efectos de acreditación de la experiencia un número mayor de contratos o proyectos al máximo requerido, serán objeto de verificación los contratos o proyectos relacionados en este formato, en su orden, y hasta el número máximo señalado en los términos de referencia. En caso de aportar un mayor número de contratos o proyectos a los requeridos o una certificación de varios contratos o proyectos y el proponente no señale en el formato los que requiere sean tenidos en cuenta para efectos de habilitación, se tomarán en cuenta los contratos o proyectos de mayor valor total ejecutado y hasta el número máximo requerido en los términos de referencia.

**FORMATO 4
PROPUESTA ECONÓMICA**

Presento a continuación mi propuesta económica en pesos colombianos, la cual incluye el valor del IVA, costos, gastos, impuestos, tasas y demás contribuciones a que hubiere lugar, que le apliquen.

PRESUPUESTO OFICIAL			
“INTERVENTORÍA TÉCNICA, ADMINISTRATIVA, FINANCIERA, CONTABLE, AMBIENTAL Y JURÍDICA PARA LOS DIAGNÓSTICOS, ESTUDIOS, DISEÑOS Y EJECUCIÓN DE LAS OBRAS Y REPARACIONES LOCATIVAS REQUERIDAS POR LAS EDIFICACIONES Y PRIORIZADAS POR EL ICBF, PARA LOS CENTROS DE ATENCIÓN ESPECIALIZADOS CREEME MARCIALIANO OSSA EN LA CIUDAD DE PEREIRA, CIUDELA LOS ZAGALES EN LA CIUDAD DE MANIZALES Y LOS SAMANES EN LA CIUDAD DE NEIVA”			
FORMATO No.4			
1. ETAPA 1. INTERVENTORIA A LOS DIAGNÓSTICOS, ESTUDIOS Y DISEÑOS			
DESCRIPCIÓN			VALOR TOTAL
VALOR TOTAL ETAPA DE INTERVENTORIA A DIAGNOSTICOS, ESTUDIOS Y DISEÑOS			\$ -
INTERVENTORÍA INTEGRAL AL DIAGNÓSTICO DEL ESTADO DE LAS INFRAESTRUCTURAS Y REVISIÓN, COMPLEMENTACIÓN O ELABORACIÓN DE LOS ESTUDIOS Y DISEÑOS NECESARIOS PARA LAS REPARACIONES LOCATIVAS PRIORIZADAS POR EL ICBF PARA LOS CENTROS DE ATENCIÓN ESPECIALIZADOS CREEME MARCIALIANO OSSA EN LA CIUDAD DE PEREIRA, CIUDELA LOS ZAGALES EN LA CIUDAD DE MANIZALES Y LOS SAMANES EN LA CIUDAD DE NEIVA			
VALOR IVA (19%)			\$ -
2. ETAPA 2. INTERVENTORIA A LA EJECUCIÓN DE OBRA			
ÍTEM	DESCRIPCIÓN	UND	VALOR TOTAL
VALOR TOTAL ETAPA DE INTERVENTORIA A LA EJECUCION DE LAS OBRAS			\$ -
INTERVENTORÍA INTEGRAL A LA EJECUCIÓN DE LAS OBRAS Y REPARACIONES LOCATIVAS REQUERIDAS POR LAS EDIFICACIONES Y PRIORIZADAS POR EL ICBF PARA LOS CENTROS DE ATENCIÓN ESPECIALIZADOS CREEME MARCIALIANO OSSA EN LA CIUDAD DE PEREIRA, CIUDELA LOS ZAGALES EN LA CIUDAD DE MANIZALES Y LOS SAMANES EN LA CIUDAD DE NEIVA			
VALOR IVA (19%)			\$ -
3. VALOR TOTAL OFERTA (1+2)			\$ -

{fiduprevisora)



Todos los valores de la propuesta deberán estar ajustados al peso sin centavos, caso contrario la entidad procederá a ajustar el valor que no lo este, redondeándolo por exceso o por defecto al peso.

**FORMATO 5
ESTIMACIÓN PROPUESTA ECONÓMICA DETALLADA Y FACTOR MULTIPLICADOR**

El proponente seleccionado deberá diligenciar el Formato de Estimación Propuesta Económica Detallada y Factor Multiplicador para las Etapas 1 y 2, teniendo especial cuidado de diligenciar cada una de las casillas por todo el personal ofrecido, que en todo caso, no puede ser inferior al personal mínimo (Anexo 1), de acuerdo a la dedicación mínima requerida para la ejecución de la respectiva etapa y totalizar las mismas, así como los demás costos directos requeridos en el presente formato y presentarlo al supervisor del contrato una vez suscrito el mismo y como requisito previo a la suscripción del acta de inicio .

Este formato no se debe presentar con la propuesta, se considera únicamente una herramienta para la supervisión del contrato, por lo tanto, no será objeto de verificación ni evaluación y en ningún caso puede modificar el valor de la propuesta económica presentada.

PROPONENTE:							
A. ETAPA 1: INTERVENTORIA ESTUDIOS Y DISEÑOS							
PERSONAL PROFESIONAL							
CONCEPTO	A	B	C	D	E	F	
PERSONAL PROFESIONAL	CANTIDAD	SUELDO MES BÁSICO	% DEDICACIÓN	F.M. %	VALOR MES (AxBxCxD)	No. DE MESES	TOTAL PARCIAL (ExF)
SUBTOTAL COSTO PERSONAL PROFESIONAL (1)							
PERSONAL TÉCNICO							
PERSONAL TÉCNICO	CANTIDAD	SUELDO MES BÁSICO	% DEDICACIÓN	F.M. %	VALOR MES (AxBxCxD)	No. DE MESES	TOTAL PARCIAL (ExF)
SUBTOTAL COSTO PERSONAL TÉCNICO (2)							
OTROS COSTOS DIRECTOS							
OTROS COSTOS DIRECTOS			UNIDAD	CANTIDAD	VR. UNITARIO	TOTAL	

{fiduprevisora)



SUBTOTAL OTROS COSTOS DIRECTOS (3)			
RESUMEN GENERAL			
COSTO TOTAL (1+2+3)			
IVA 19%			
VALOR TOTAL ETAPA 1 INTERVENTORÍA ETAPA ESTUDIOS Y DISEÑOS (A)			

B. ETAPA 2: INTERVENTORIA DE OBRA							
PERSONAL PROFESIONAL							
CONCEPTO	A	B	C	D	E	F	
PERSONAL PROFESIONAL	CANTIDAD	SUELDO MES BÁSICO	% DEDICACIÓN	F.M. %	VALOR MES (AxBxCxD)	No. DE MESES	TOTAL PARCIAL (ExF)
SUBTOTAL COSTO PERSONAL PROFESIONAL (1)							
PERSONAL TÉCNICO							
PERSONAL TECNICO	CANTIDAD	SUELDO MES BÁSICO	% DEDICACIÓN	F.M. %	VALOR MES (AxBxCxD)	No. DE MESES	TOTAL PARCIAL (ExF)
SUBTOTAL COSTO PERSONAL TÉCNICO (2)							
OTROS COSTOS DIRECTOS							
OTROS COSTOS DIRECTOS			UNIDAD	CANTIDAD	VR. UNITARIO	TOTAL	
SUBTOTAL OTROS COSTOS DIRECTOS (3)							

RESUMEN GENERAL	
COSTO TOTAL (1+2+3)	
IVA 19%	
VALOR TOTAL ETAPA 2 INTERVENTORÍA ETAPA DE OBRA (B)	

C. VALOR TOTAL DE LA PROPUESTA (A + B) -	
---	--

FM: Factor Multiplicador

ÍTEM	DESCRIPCIÓN	%
A	Salario Básico (Nómina Total Mensual)	100,00%
B	Prestaciones Sociales	
	Prima de servicios	
	Cesantías	
	Intereses sobre cesantías	
	Vacaciones	
C.	Sistema de Seguridad Social Integral	
	Pensión	
	Salud	
	ARP	
	Subsidio Familiar	
	SENA	
	ICBF	
	Subtotal B+C	
D.	Otros	
	Dotación	
	Subtotal A+B+C+D	
E.	Costos Indirectos	
E1	Gastos Generales	
E2	Gastos legales	
	Subtotal (E1+E2)	
F.	Honorarios (Incluye Gastos Contingentes)	

{fiduprevisora)



ÍTEM	DESCRIPCIÓN	%
	FACTOR MULTIPLICADOR (A+B+C+D+E+F)	

Nota: Este formato deberá presentarse en Excel y PDF.

{fiduprevisora)



FORMATO 6
FORMATO DE DECLARACIÓN JURAMENTADA CORRESPONDIENTE A LA IDENTIFICACIÓN DEL
BENEFICIARIO REAL

Señores

PATRIMONIO AUTÓNOMO DERIVADO

PA FINDETER (PAF) – 1743 ICBF

Calle 72 #10-03 Pisos 4-8-5-9

Bogotá D.C. – Colombia

El (los) abajo(s) firmante(s), actuando en nombre y representación de [*nombre del **Interesado**. En el caso de **Interesado Plural**, debe incluirse el nombre del **Interesado Plural**, así como el nombre de cada uno de sus integrantes*] presento(amos) Declaración Juramentada correspondiente a la Identificación del Beneficiario Real, en desarrollo de la **Convocatoria No. PAF-ICBF-I-XXX-2018** adelantado por el **PATRIMONIO AUTÓNOMO DERIVADO PA FINDETER (PAF) – 1743 ICBF** cuyo objeto será **CONTRATAR LA “INTERVENTORÍA INTEGRAL (ADMINISTRATIVA, FINANCIERA, CONTABLE, AMBIENTAL, SOCIAL, JURÍDICA Y TÉCNICA) A XXXXXXXXXXXXXXXX”**. Mediante la suscripción del presente documento, identificamos plenamente a las personas naturales o jurídicas que a título personal o directo serían beneficiarias reales del futuro Contrato.

Declaro (amos) –bajo la gravedad del juramento, los Beneficiarios Reales a que se refiere el presente documento, así:

INTERESADO INDIVIDUAL O INTEGRANTE DEL INTERESADO PLURAL	BENEFICIARIOS REALES	DOCUMENTO DE IDENTIDAD (CÉDULA DE CIUDADANÍA, CEDULA DE EXTRANJERÍA O SU EQUIVALENTE O NIT)

Atentamente,

Firmas:

[Suscribirán el documento el **Interesado Individual** o todos los integrantes del **Interesado Plural**. Las personas jurídicas lo harán a través de los representantes legales acreditados dentro de los documentos de existencia y representación legal y/o poderes conferidos y allegados a la presente Convocatoria.]

{fiduprevisora)



FORMATO 7
FORMATO DE DECLARACION JURAMENTADA INEXISTENCIA CONFLICTO DE INTERÉS

Ciudad y Fecha: _____

Señores

PATRIMONIO AUTÓNOMO DERIVADO

PA FINDETER (PAF) – 1743 ICBF

Calle 72 #10-03 Pisos 4-8-5-9

Bogotá D.C. – Colombia

El (los) abajo(s) firmante(s), actuando en nombre y representación de [*nombre del **Interesado**. En el caso de **Interesado Plural**, debe incluirse el nombre del **Interesado Plural**, así como el nombre de cada uno de sus integrantes*] para la presentación de la propuesta y/o suscripción del contrato dentro de la **Convocatoria No. PAF-ICBF-I-XXX-2018** para **CONTRATAR LA “INTERVENTORÍA INTEGRAL (ADMINISTRATIVA, FINANCIERA, CONTABLE, AMBIENTAL, SOCIAL, JURÍDICA Y TÉCNICA) A XXXXXXXXXXXXXXXXXXXX”**, manifiesto(amos) bajo la gravedad del juramento que **ni yo ni ninguno de los integrantes del consorcio o de la unión temporal o de la persona jurídica que represento, nos encontramos incursos** ni de manera individual o como integrante de un consorcio o unión temporal, en los siguientes conflictos de interés:

1. Estar incurso(s) en las causales previstas en la Ley 734 de 2002, artículo 11 de la Ley 1437 de 2011 y demás normas concordantes.
2. Haber suscrito contrato de obra con Findeter o con la Contratante, durante el plazo de ejecución y hasta la liquidación del mismo. Tampoco lo han hecho nuestros beneficiarios reales.
3. Haber suscrito contrato de ejecución condicional por fases con Findeter o con la Contratante, durante el plazo de ejecución y hasta la liquidación del mismo. Tampoco lo han hecho nuestros beneficiarios reales.
4. Haber participado en la estructuración, evaluación, aprobación, viabilización, financiación del proyecto objeto de la presente convocatoria, así como en la estructuración de los Términos de Referencia y en la evaluación y selección del proceso de contratación. Tampoco lo han hecho nuestros beneficiarios reales.
5. Haber participado como interventores o consultores en la elaboración de los diseños del proyecto objeto de la presente convocatoria. Tampoco lo han hecho nuestros beneficiarios reales.
6. No podrán presentar propuesta de manera simultánea en la presente convocatoria y a la convocatoria que se adelanta para contratar el proyecto al que se le va a realizar la interventoría que se pretende contratar con la presente convocatoria.

Atentamente,

Firmas:

[Suscribirán el documento el **Interesado Individual** o todos los integrantes del **Interesado Plural**. Las personas jurídicas lo harán a través de los representantes legales acreditados dentro de los documentos de existencia y representación legal y/o poderes conferidos y allegados a la presente Convocatoria.]

FORMATO 8
FORMATO DE DECLARACION JURAMENTADA SOBRE LAS CLÁUSULAS PENALES, CLÁUSULAS
PENALES DE APREMIO, MULTAS, SANCIONES O DECLARATORIAS DE INCUMPLIMIENTO Y/O
RESOLUCION O TERMINACIÓN ANTICIPADA POR INCUMPLIMIENTOS DEL CONTRATISTA IMPUESTAS

Ciudad y Fecha: _____

Señores

PATRIMONIO AUTÓNOMO DERIVADO

PA FINDETER (PAF) – 1743 ICBF

Calle 72 #10-03 Pisos 4-8-5-9

Bogotá D.C. – Colombia

El abajo firmante, para efectos de la Evaluación factor de cumplimiento de contratos anteriores dentro de la **Convocatoria No. PAF-ICBF-I-XXX-2018**, manifiesto bajo la gravedad del juramento que [me han impuesto o declarado (en caso de persona natural)] ____ [a la sociedad que represento (en caso de persona jurídica)] ____ en los contratos en los cuales he ostentado la calidad de contratista, dentro de los tres (3) años anteriores al cierre del presente proceso de contratación, las cláusulas penales (no apremio), cláusulas penales de apremio, multas, sanciones o declaratorias de incumplimiento; y/o dentro de los cinco (5) años anteriores al cierre del presente proceso de contratación resolución o terminación anticipada por incumplimiento del contratista, las cuales relaciono a continuación:

Medida(s) impuesta(s)	Número de veces impuesta		Contrato N°	Contratante	Nombre de la persona a quien se le impuso la medida
	1.	2.			
Cláusula(s) Penal(es) (No apremio)	1.				
	2.				
	3.				
	4.				
Cláusula(s) Penal(es) de Apremio	1.				
	2.				
	3.				
	4.				
Multa(s)	1.				
	2.				
	3.				
	4.				
Sanciones o Declaración de Incumplimiento	1.				
	2.				
	3.				
	4.				
Resolución(es) o terminación anticipada por incumplimiento del contratista	1.				
	2.				
	3.				
	4.				

El proponente bajo la gravedad del juramento manifiesta que la información antes consignada es veraz y en consecuencia se responsabiliza de lo aquí consignado. Y deberá presentar los documentos que respaldan lo aquí consignado y los demás que se le requieran.

{fiduprevisora)



No obstante lo anterior, la CONTRATANTE se reserva el derecho de verificar la información reportada en el presente formato.

Atentamente,

Firmas:

[Suscribirán el documento la persona natural o el representante legal de persona jurídica que se presente de manera individual en la presente Convocatoria y en el caso de uniones temporales o consorcios se deberá aportar la certificación juramentada suscrita por cada uno de sus integrantes.]

*[Las personas naturales o jurídicas que obren como proponentes en el presente proceso de contratación en forma individual o conjunta (Uniones temporales o consorcios) que se encuentren inscritas en el Registro Único de Proponentes del Registro Único Empresarial de la Cámara de Comercio, **DEBERÁN** aportar el certificado de este registro de cada uno de los inscritos, expedido dentro de los treinta (30) días calendario anteriores a la fecha de cierre de la presente convocatoria.]*

{fiduprevisora)



FORMATO 9
FORMATO DE DECLARACION JURAMENTADA DE INEXISTENCIA DE IMPOSICION DE CLÁUSULAS
PENALES, CLÁUSULAS PENALES DE APREMIO, MULTAS, SANCIONES O DECLARATORIAS DE
INCUMPLIMIENTO Y/O RESOLUCIÓN O TERMINACIÓN ANTICIPADA POR INCUMPLIMIENTO DE
CONTRATOS

Ciudad y Fecha: _____

Señores

PATRIMONIO AUTÓNOMO DERIVADO

PA FINDETER (PAF) – 1743 ICBF

Calle 72 #10-03 Pisos 4-8-5-9

Bogotá D.C. – Colombia

Asunto: Convocatoria No. **PAF-ICBF-I-XXX-2018** para **CONTRATAR LA “INTERVENTORÍA INTEGRAL (ADMINISTRATIVA, FINANCIERA, CONTABLE, AMBIENTAL, SOCIAL, JURÍDICA Y TÉCNICA) A XXXXXXXXXXXXXXXXXXXX”**.

El abajo firmante, para efectos de la Evaluación Factor de Cumplimiento de Contratos Anteriores dentro de la Convocatoria del asunto, manifiesto bajo la gravedad del juramento que no me han impuesto ____ (en caso de persona natural) / a la sociedad que represento ____ (en caso de persona jurídica), dentro los tres (3) años anteriores al cierre del presente proceso de contratación, cláusulas penales, cláusulas penales de apremio, multas, sanciones o declaratorias de incumplimiento; ni dentro de los cinco (5) años anteriores al cierre del presente proceso de contratación resolución o terminación anticipada por incumplimiento de contratos, impuestas o declaradas en los contratos en los cuales he ostentado la calidad de contratista.

No obstante lo anterior, la CONTRATANTE se reserva el derecho de verificar la información reportada en el presente formato.

Atentamente,

Firmas:

[Suscribirán el documento la persona natural o el representante legal de persona jurídica que se presente de manera individual en la presente Convocatoria y en el caso de uniones temporales o consorcios se deberá aportar la certificación juramentada suscrita por cada uno de sus integrantes.]

{fiduprevisora)



FORMATO 10
FORMATO DE DECLARACION INSCRIPCION EN EL REGISTRO ÚNICO DE PROPONENTES DEL REGISTRO ÚNICO EMPRESARIAL DE LA CÁMARA DE COMERCIO

Ciudad y Fecha: _____

Señores

PATRIMONIO AUTÓNOMO DERIVADO

PA FINDETER (PAF) – 1743 ICBF

Calle 72 #10-03 Pisos 4-8-5-9

Bogotá D.C. – Colombia

Asunto: Convocatoria No. **PAF-ICBF-I-XXX-2018** para **CONTRATAR LA “INTERVENTORÍA INTEGRAL (ADMINISTRATIVA, FINANCIERA, CONTABLE, AMBIENTAL, SOCIAL, JURÍDICA Y TÉCNICA) A XXXXXXXXXXXXXXXX”.**

De las siguientes opciones diligencie la manifestación expresa bajo la gravedad de juramento que le corresponda según el caso:

El abajo firmante, _(nombre y apellido)_ _____, identificado con _____, en mi condición de **(marque con una X según el caso)** Persona Natural _____ / Representante Legal _____ de (Razón social de la compañía) identificada con Nit _____, para efectos de la Evaluación Factor de Cumplimiento de Contratos Anteriores dentro de la Convocatoria del asunto, manifiesto bajo la gravedad del juramento que:

No me encuentro inscrito _____ en el Registro Único de Proponentes del Registro Único Empresarial de la Cámara de Comercio

Si me encuentro inscrito _____ en el Registro Único de Proponentes del Registro Único Empresarial de la Cámara de Comercio

Atentamente,

Firmas:

[Suscribirán el documento la persona natural o el representante legal de persona jurídica que se presente de manera individual en la presente Convocatoria y en el caso de uniones temporales o consorcios cada uno de sus integrantes deberá aportar la certificación juramentada suscrita.]

Las personas naturales o jurídicas que se encuentren inscritas, deberán aportar el certificado del registro del proponente singular y el de cada uno de los miembros del consorcio o unión temporal tratándose de proponente plural, expedido(s) dentro de los treinta (30) días calendario, anteriores a la fecha de cierre de la presente convocatoria para efectos de la evaluación factor cumplimiento contratos anteriores.

No obstante la anterior declaración juramentada, la CONTRATANTE se reserva el derecho de verificar la información reportada en el presente formato.

ANEXO TÉCNICO

<p>1. OBJETO Y ALCANCE DEL OBJETO</p>	<p>El presente proyecto tiene como objeto contratar LA INTERVENTORÍA INTEGRAL (ADMINISTRATIVA, FINANCIERA, CONTABLE, AMBIENTAL, SOCIAL, JURÍDICA Y TÉCNICA) PARA LOS DIAGNÓSTICOS, ESTUDIOS, DISEÑOS Y EJECUCIÓN DE REPARACIONES LOCATIVAS PRIORIZADAS POR EL ICBF PARA LOS CENTROS DE ATENCIÓN ESPECIALIZADOS CREEME MARCIALIANO OSSA EN LA CIUDAD DE PEREIRA, CIUDADELA LOS ZAGALES EN LA CIUDAD DE MANIZALES Y LOS SAMANES EN LA CIUDAD DE NEIVA”, con actividades, presupuestos y productos definidos, por el esquema de pago por precio global sin formula de reajuste.</p> <p>El contrato de interventoría realizará el seguimiento y control sobre las dos (2) etapas del contrato de obra, por lo cual, el contrato de interventoría también se desarrollará en dos (2) etapas, que cuentan con los siguientes componentes:</p> <table border="1" data-bbox="461 827 1380 1394"> <thead> <tr> <th>ETAPA</th> <th>DESCRIPCIÓN DEL ALCANCE</th> </tr> </thead> <tbody> <tr> <td rowspan="3">Etapas 1</td> <td>Diagnóstico del estado de las infraestructuras y elaboración de los estudios y diseños necesarios para el Centro de Reeducción de Menores CAE CREEME – Marceliano Ossa de la ciudad de Pereira.</td> </tr> <tr> <td>Diagnóstico del estado de las infraestructuras y elaboración de los estudios y diseños necesarios para el Centro de Atención Especializado CAE Ciudadela Los Zagales Escuela de Trabajo La Linda de la ciudad de Manizales.</td> </tr> <tr> <td>Diagnóstico del estado de las infraestructuras y elaboración de los estudios y diseños necesarios para el Centro de Formación Los Samanes en la ciudad de Neiva.</td> </tr> <tr> <td rowspan="3">Etapas 2</td> <td>Ejecución de las reparaciones locativas priorizadas por el ICBF para el Centro de Reeducción de Menores CAE CREEME – Marceliano Ossa de la ciudad de Pereira.</td> </tr> <tr> <td>Ejecución de las reparaciones locativas priorizadas por el ICBF para el Centro de Atención Especializado CAE Ciudadela Los Zagales Escuela de Trabajo La Linda de la ciudad de Manizales.</td> </tr> <tr> <td>Ejecución de las reparaciones locativas priorizadas por el ICBF para el Centro de Formación Los Samanes en la ciudad de Neiva.</td> </tr> </tbody> </table>	ETAPA	DESCRIPCIÓN DEL ALCANCE	Etapas 1	Diagnóstico del estado de las infraestructuras y elaboración de los estudios y diseños necesarios para el Centro de Reeducción de Menores CAE CREEME – Marceliano Ossa de la ciudad de Pereira.	Diagnóstico del estado de las infraestructuras y elaboración de los estudios y diseños necesarios para el Centro de Atención Especializado CAE Ciudadela Los Zagales Escuela de Trabajo La Linda de la ciudad de Manizales.	Diagnóstico del estado de las infraestructuras y elaboración de los estudios y diseños necesarios para el Centro de Formación Los Samanes en la ciudad de Neiva.	Etapas 2	Ejecución de las reparaciones locativas priorizadas por el ICBF para el Centro de Reeducción de Menores CAE CREEME – Marceliano Ossa de la ciudad de Pereira.	Ejecución de las reparaciones locativas priorizadas por el ICBF para el Centro de Atención Especializado CAE Ciudadela Los Zagales Escuela de Trabajo La Linda de la ciudad de Manizales.	Ejecución de las reparaciones locativas priorizadas por el ICBF para el Centro de Formación Los Samanes en la ciudad de Neiva.
ETAPA	DESCRIPCIÓN DEL ALCANCE										
Etapas 1	Diagnóstico del estado de las infraestructuras y elaboración de los estudios y diseños necesarios para el Centro de Reeducción de Menores CAE CREEME – Marceliano Ossa de la ciudad de Pereira.										
	Diagnóstico del estado de las infraestructuras y elaboración de los estudios y diseños necesarios para el Centro de Atención Especializado CAE Ciudadela Los Zagales Escuela de Trabajo La Linda de la ciudad de Manizales.										
	Diagnóstico del estado de las infraestructuras y elaboración de los estudios y diseños necesarios para el Centro de Formación Los Samanes en la ciudad de Neiva.										
Etapas 2	Ejecución de las reparaciones locativas priorizadas por el ICBF para el Centro de Reeducción de Menores CAE CREEME – Marceliano Ossa de la ciudad de Pereira.										
	Ejecución de las reparaciones locativas priorizadas por el ICBF para el Centro de Atención Especializado CAE Ciudadela Los Zagales Escuela de Trabajo La Linda de la ciudad de Manizales.										
	Ejecución de las reparaciones locativas priorizadas por el ICBF para el Centro de Formación Los Samanes en la ciudad de Neiva.										
<p>2. OBLIGACIONES GENERALES</p>	<p>Las obligaciones del contratista de interventoría están encaminadas a controlar, exigir, absolver, acompañar y verificar el cumplimiento de las obligaciones del contrato resultante de la convocatoria para la contratación de los “DIAGNÓSTICOS, ESTUDIOS, DISEÑOS Y EJECUCIÓN DE LAS OBRAS Y REPARACIONES LOCATIVAS REQUERIDAS POR LAS EDIFICACIONES Y PRIORIZADAS POR EL ICBF, PARA LOS CENTROS DE ATENCIÓN ESPECIALIZADOS CREEME MARCIALIANO OSSA EN LA CIUDAD DE PEREIRA, CIUDADELA LOS ZAGALES EN LA CIUDAD DE MANIZALES Y LOS SAMANES EN LA CIUDAD DE NEIVA”, en los componentes técnicos, administrativos, financieros, contables y jurídicos, para el contrato de la citada convocatoria.</p> <p>A continuación se presentan las obligaciones de carácter general que deben ser entendidas en armonía con las obligaciones y productos correspondientes, así:</p> <p>a) Responder por los resultados de su gestión y por las decisiones técnicas, administrativas y presupuestales tomadas durante el plazo de ejecución del contrato.</p>										

	<p>b) Verificar el cumplimiento de las condiciones administrativas, técnicas, presupuestales, ambientales, seguridad industrial, legales y sociales.</p> <p>c) Verificar el cumplimiento de la normatividad vigente por parte del contratista de ejecución de obra en la ejecución del contrato y su liquidación.</p> <p>d) Verificar los requerimientos exigidos en cada una de las licencias y/o permisos dados por las entidades competentes para el desarrollo de los contratos.</p> <p>e) Asegurar que el contratista de ejecución de obra en la ejecución del contrato se ciña a los plazos, términos, especificaciones técnicas y demás condiciones pactadas.</p> <p>f) Asegurar en la elaboración de los estudios técnicos, diseños y ejecución del proyecto el cumplimiento de las recomendaciones mínimas de construcción, que forman parte integral de los términos de referencia del contrato objeto de la presente interventoría.</p> <p>g) Mantener permanente comunicación con el contratista de ejecución del proyecto y con el patrimonio autónomo derivado denominado PA FINDETER (PAF) – 1743 ICBF.</p> <p>h) Evitar que se generen conflictos entre las partes y adoptar medidas tendientes a solucionar eventuales controversias.</p> <p>i) Velar porque la ejecución del contrato no se interrumpa injustificadamente.</p> <p>j) Certificar el cumplimiento o no de las obligaciones del contratista de ejecución de obra acorde con la realidad de la ejecución contractual.</p> <p>k) El interventor deberá hacer llegar oportunamente los registros y documentos al patrimonio autónomo derivado denominado PA FINDETER (PAF) – 1743 ICBF, con el fin de que éste pueda realizar el control correspondiente.</p> <p>l) Contar con una herramienta que permita desarrollar las actividades necesarias para supervisar y controlar, en tiempo real, la ejecución del proyecto objeto del presente contrato.</p> <p>m) Mantener durante la ejecución del proyecto el personal mínimo requerido en los términos de referencia. Por cada profesional o técnico propuesto que no cumpla con los mínimos requeridos o que no esté laborando, se descontará a manera de sanción de los pagos pendientes la suma de veinte (20) salarios mínimos diarios legales vigentes (SMLV) por cada día calendario que no se tenga el personal mínimo requerido, previo requerimiento que sobre el particular efectuó el interventor. Realizados máximo tres (3) requerimiento al contratista, el interventor solicitará al patrimonio autónomo el inicio de un proceso de incumplimiento parcial del contrato.</p> <p>n) Acatar y supervisar el cumplimiento de los diferentes protocolos que establezcan los centros de atención especializada, en relación con:</p> <ul style="list-style-type: none">▪ Requerimientos de documentación de personal de obra que solicite la dirección del centro▪ Protocolo y permisos de ingreso de personal, vehículos, materiales y herramienta.▪ Manejo de personal.▪ Indumentaria personal de obra.▪ Acceso a áreas en uso.▪ Horarios laborales establecidos por la dirección del centro▪ Medidas de seguridad. <p>o) Acatar y supervisar el cumplimiento de los posibles requerimientos que establezca cada centro de atención especializado, relacionados, entre otros, con:</p> <ul style="list-style-type: none">▪ Registro de los datos del vehículo que ingresa con las provisiones de obra.▪ El proveedor al ingreso de la institución deberá entregar la documentación que certifique el material que va a entregar, la cual será verificada con los elementos que transporta el vehículo.▪ Requisa y registro de ingreso tanto al personal como a los vehículos que transportan los materiales a fin de prevenir el ingreso de armas, sustancias psicoactivas y otros
--	--

	<p>implementos que puedan poner en peligro la vida e integridad de la comunidad institucional.</p> <ul style="list-style-type: none">▪ El personal de obra no podrá ingresar elementos tecnológicos como teléfonos celulares, computadores, tabletas, grabadoras y cámaras fotográficas.▪ Está prohibida la utilización de aparatos de grabación de audio, video y registro fotográfico. Los directores de obra e interventoría serán los únicos autorizados para el uso de estos implementos únicamente con destino a la documentación del avance de obra y del objeto contractual.▪ El personal de obra que ingrese al centro no podrá tener acceso al servicio de alimentos que preste la institución, comercializar, ni ingresar alimentos a las instalaciones de la institución.▪ Estas recomendaciones aplican cuando, dentro del predio donde funcione un servicio de atención a adolescentes y jóvenes en conflicto con la ley, se esté adelantando una obra civil: <ol style="list-style-type: none">1. El operador del servicio hará al contratista de ejecución de obra y al interventor una inducción sobre el tipo de servicio, los cuidados y las acciones preventivas en el manejo de la obra para evitar que se convierta en un factor que desestabilice la convivencia y seguridad de los adolescentes y jóvenes.2. En todo momento será prioritaria la atención, protección y seguridad de los adolescentes y jóvenes, por lo cual las actividades de obra deberán programarse de tal forma que no interrumpan el normal funcionamiento del servicio.3. La responsabilidad por el cumplimiento de estos parámetros de seguridad recae en la interventoría de obra en su condición de representante de los intereses de la entidad contratante, quien será el conducto regular para las comunicaciones entre la dirección de la unidad de servicio y el/los contratistas.4. No debe existir ningún tipo de comunicación entre el personal que realiza la obra y los adolescentes y jóvenes.5. Ningún trabajador de la obra podrá dar información alguna sobre planos del proyecto a ninguna persona interna o externa a la institución, pues estos tienen carácter restringido dadas las condiciones de seguridad y protección de que son sujeto los adolescentes y jóvenes allí atendidos.6. El contratista de ejecución de obra deberá habilitar servicio de vigilancia para las áreas donde desarrollará sus trabajos y será totalmente responsable de que los materiales, maquinaria, equipos y herramientas estén debidamente custodiados 24 horas al día. Las condiciones de vigilancia deberán ser previamente acordadas con el operador del servicio y el esquema de seguridad de la policía de infancia y adolescencia.7. No se permite la pernóctada en la obra de vehículos, ni personal de obra, diferente al de vigilancia designado por el contratista de la obra civil.8. Se establecerán horarios fijos para ingreso, salida y alimentación para el personal de obra, de común acuerdo con el operador y la policía de infancia y adolescencia, y no se autorizará el ingreso de personal fuera de los horarios establecidos.9. El contratista de ejecución de obra y de interventoría deberán presentar la relación del personal que trabajará en obra para revisión de antecedentes por parte de la policía y de los vehículos autorizados para ingresar al lugar de los trabajos.10. Todos los trabajadores deberán portar identificación visible en todo momento, junto con su carnet de eps y arl.11. Los trabajadores deberán portar los elementos de protección necesarios para el desarrollo de su trabajo de acuerdo con las normas de seguridad vigentes.
--	---

	<ol style="list-style-type: none"> 12. Todo el personal de obra y de interventoría podrá ser sujeto de requisas, registro y solicitud de antecedentes aleatorias que realice la policía nacional a solicitud del operador, la dirección regional o la autoridad competente. 13. Se deberá informar a todo el personal de obra y de interventoría, y ubicar en lugar visible, las implicaciones legales de suministrar o coadyuvar a los adolescentes y jóvenes a evadirse, consumir sustancias psicoactivas, ingresar elementos no autorizados y cualquier otra conducta que pueda resultar en la comisión de un delito. 14. Dentro de las actividades de obra se deberá incluir el cerramiento provisional rígido que aisle completamente el sector donde se realicen los trabajos de las otras áreas del centro que están en funcionamiento. 15. Por ningún motivo se autorizará ingreso de personal de obra a zonas de acceso restringido sin acompañamiento de personal autorizado del centro. 16. Por ningún motivo se entregarán llaves del centro al personal de obra. 17. Únicamente se autorizará cargue y descargue de materiales en horarios definidos previamente. Por ningún motivo se deberá adelantar actividades de cargue o descargue de elementos de construcción y trabajos en horarios nocturnos. Deberá realizarse aseo general diariamente y no podrán acumularse escombros o residuos de obra por más de un (1) día calendario, toda vez que la acumulación de estos materiales se puede constituir en un riesgo para los adolescentes y jóvenes, y los trabajadores. 18. El desconocimiento de cualquiera de estos puntos podrá dar lugar a la suspensión de los trabajos o la limitación de los horarios por parte del operador si se considera que se está generando un riesgo para la seguridad e integridad de los adolescentes, jóvenes y funcionarios. 19. El contratista e interventor deberán suscribir un documento en que manifiesten el conocimiento de las condiciones particulares, complejidades y riesgos asociados al desarrollo de las actividades objeto de su contrato, que aceptan el presente protocolo para el desarrollo de los mismos y se comprometen a difundir el contenido de este protocolo entre sus trabajadores para dar estricto cumplimiento a estos parámetros y minimizar los riesgos asociados a la funcionalidad de las unidades de servicio.
<p>3. OBLIGACIONES DE CARÁCTER ADMINISTRATIVO</p>	<p>El CONTRATISTA DE INTERVENTORÍA se obliga a ejecutar las siguientes obligaciones generales de carácter administrativas con el fin de cumplir con el objeto contractual:</p> <p>Previas al inicio del contrato objeto de la Interventoría</p> <ol style="list-style-type: none"> a) Gestionar oportunamente con el contratista de ejecución de obra toda la documentación requerida para la suscripción del acta de inicio del contrato de obra por etapas, para la aprobación de la interventoría. b) Suscribir conjuntamente con la contratante el acta de inicio del contrato de interventoría. c) Solicitar al patrimonio autónomo derivado denominado PA FINDETER (PAF) – 1743 ICBF, o a quien éste indique, la documentación e información necesaria para desarrollar adecuadamente la interventoría. d) Establecer mecanismos ágiles y eficientes para el desarrollo de la interventoría a su cargo. e) Revisar y estudiar los documentos e información que dieron origen al contrato objeto de interventoría, con el propósito de establecer criterios claros y precisos sobre el alcance del contrato, que le permitan adelantar con efectividad las labores encomendadas, solicitando a el patrimonio autónomo derivado denominado PA FINDETER (PAF) – 1743 ICBF, las aclaraciones del caso.

- f) Revisar detenidamente el contrato de ejecución del proyecto objeto de la interventoría con el fin de enterarse de cada una de las cláusulas contractuales, plazos, y obligaciones del contratista de ejecución de obra
- g) Revisar y verificar toda la documentación técnica, legal, ambiental, seguridad industrial y económica requerida para la ejecución del proyecto, con el objeto de proponer recomendaciones para poder desarrollar el contrato de ejecución del proyecto sin ningún contratiempo.
- h) Revisar y aprobar, previo a la suscripción del acta de inicio del contrato de ejecución del proyecto las hojas de vida del equipo de trabajo presentado por el contratista de ejecución de obra, de conformidad con lo establecido en los términos de referencia. Para el efecto deberá revisar la formación académica y las certificaciones de experiencia general y específica de conformidad con los criterios y metodología establecida en los términos de referencia que dieron origen al contrato objeto de interventoría. Obligación que deberá realizarse dentro de los cinco (5) días calendarios siguientes a la suscripción del contrato objeto de la interventoría. .
- i) Verificar que el personal propuesto por el contratista de ejecución de obra se encuentre vinculado al mismo mediante contrato de trabajo y/o de prestación de servicios, así como estar afiliado y al día con los pagos al sistema de seguridad social integral.
- j) Revisar y verificar que los amparos correspondientes a las garantías suscritas por el contratista de ejecución de obra, se hallen conforme lo exigido en los términos de referencia del contrato objeto de esta interventoría, para efectos de su presentación y aprobación por parte de la contratante.
- k) Aprobar la metodología y programación de actividades del contratista de ejecución de obra. Así mismo el programa detallado del recurso humano requerido para la ejecución de los trabajos y el flujo de inversión del contrato, presentados por parte del contratista de ejecución de obra.
- l) Verificar las condiciones de ejecutabilidad del proyecto.
- m) Aportar toda la documentación requerida para la suscripción del acta de inicio del contrato de interventoría por etapas.
- n) Aportar toda la documentación requerida para la suscripción del acta de inicio del contrato de obra por etapas, con la aprobación de interventoría.
- o) Suscripción de un acuerdo de confidencialidad y reserva, cuando las condiciones del proyecto lo ameriten, donde las partes fijan formalmente y por escrito los términos y condiciones bajo las que las partes mantendrán la confidencialidad de la información suministrada por FINDETER y el ICBF y creada entre ellas.
Esto aplicará para aquellos proyectos enmarcados en el sistema de responsabilidad penal para adolescentes del ICBF. Los documentos que soportan la ejecución de dichos proyectos como planos, diseños, especificaciones, memorias de cálculo, etc., deben ser expedidos sólo cuando ésta entidad lo considere pertinente; de esta manera sólo se mantendrán disponibles a solicitud de las partes contractuales o cuando las autoridades administrativas, judiciales o entes de control así lo soliciten.

Durante la ejecución del contrato objeto de la Interventoría

- a) Cumplir y hacer cumplir durante el desarrollo del contrato lo establecido en los términos de referencia, referente a los requisitos exigidos de los perfiles profesionales del recurso humano y el tiempo de dedicación de los mismos al contrato, así como el equipo exigido para la ejecución de los trabajos. Además, de ser necesario, podrá exigir el cambio de personal o equipos, siempre y cuando esté de acuerdo con lo establecido en el contrato.
- b) Si el contratista de ejecución del proyecto solicita cambios de personal durante la ejecución del contrato, la interventoría deberá revisar y aprobar cualquier relevo o cambio en el equipo de trabajo del contratista, y verificar que cumpla con lo establecido en los términos de

	<p>referencia, dejar el registro respectivo e informar al patrimonio autónomo derivado denominado PA FINDETER (PAF) – 1743 ICBF.</p> <ul style="list-style-type: none">c) Programar y coordinar con el contratista de ejecución del proyecto y el patrimonio autónomo derivado denominado PA FINDETER (PAF) – 1743 ICBF, las reuniones de seguimiento a la ejecución del contrato. En estas reuniones se presenta el estado de avance del contrato, así como se tratan y analizan temas y problemas relacionados con el desarrollo del proyecto, acordando entre las partes soluciones prácticas y oportunas.d) Convocar, cuando se requiera, al ente territorial y al prestador de servicios públicos a los comités de seguimiento que se desarrollen semanalmente durante la ejecución del proyecto.e) Convocar y liderar la realización de comités técnicos semanales donde se haga seguimiento a los diferentes aspectos de obra sociales, ambientales, técnicos, financieros, SISOMA y comunitarios, el cual estará integrado como mínimo por el contratista de ejecución de obra y el contratista de interventoría.f) Atender y/o responder las observaciones o aclaraciones que solicite el patrimonio autónomo derivado denominado PA FINDETER (PAF) – 1743 ICBF dentro de los tres (3) días hábiles siguientes al requerimiento.g) Suscribir las actas de inicio, recibo parcial, seguimiento a los contratos, suspensión, reinicio, terminación, entrega, entrega y recibo a satisfacción final y liquidación.h) Dada la necesidad de suspender la ejecución del contrato objeto de esta interventoría, deberá remitir al patrimonio autónomo derivado denominado PA FINDETER (PAF) – 1743 ICBF un concepto técnico en el cual se soporte la solicitud a fin de que al supervisor manifieste su aval o rechazo. En caso afirmativo, el interventor deberá diligenciar el acta de suspensión para el contrato de ejecución y para el de interventoría, simultáneamente y remitirlos a el patrimonio autónomo derivado denominado PA FINDETER (PAF) – 1743 ICBF debidamente diligenciados y suscritos para visto bueno del supervisor. Una vez resuelta la situación que motivó la suspensión de los contratos, el interventor dará aviso a FINDETER, y remitirá diligenciadas y suscritas las correspondientes actas de reinicio correspondientes para visto bueno, junto con la correspondiente modificación de las pólizas.i) Realizar seguimiento y monitoreo constante al cumplimiento de las obligaciones a cargo del contratista de ejecución de obra, en las condiciones de calidad exigidas y en la oportunidad pactada, para lo cual deberá solicitar informes, aclaraciones y explicaciones sobre el desarrollo de la ejecución contractual, de tal forma que se generen alertas tempranas sobre los aspectos que pueden dificultar, retrasar o afectar la ejecución del proyecto.j) Acopiar de manera ordenada en medio físico y en medio magnético, la documentación producida en la ejecución del proyecto, de tal manera que la contratante tenga acceso a la misma en cualquier momento.k) Establecer mecanismos ágiles y eficientes para el desarrollo de la interventoría a su cargo.l) Llevar estricto control sobre la correspondencia que se produzca con el contratista de ejecución de obra, durante el desarrollo del contrato, de tal forma que la contratante cuente con los insumos para intervenir oportunamente frente a las solicitudes presentadas.m) Adelantar cualquier otra actuación administrativa necesaria para la correcta administración del contratista de ejecución de obra.n) Estudiar las sugerencias, consultas y reclamaciones presentadas por el contratista de ejecución del proyecto y emitir un concepto a el patrimonio autónomo derivado denominado PA FINDETER (PAF) – 1743 ICBF para la resolución final de las mismas.o) Estudiar, analizar, conceptuar y absolver de manera oportuna las sugerencias, reclamaciones, peticiones y consultas que presente el contratista de ejecución de obra. Las respuestas deberán estar soportadas y documentadas con la debida justificación técnica, financiera, contable, administrativa y jurídica, según corresponda, en los casos y términos que se soliciten, remitiéndolas al supervisor del contrato.
--	---

	<p>p) Elaborar, revisar, suscribir y radicar las actas y demás documentos necesarios para la ejecución del contrato.</p> <p>q) Levantar actas de todas las reuniones que se produzcan con ocasión de la ejecución del contrato y entregar copia de la misma a cada uno de los participantes al término de la reunión.</p> <p>r) Velar por el oportuno trámite de las solicitudes y peticiones que hagan los particulares o las autoridades en relación con el desarrollo del proyecto.</p> <p>s) Recomendar por escrito las acciones necesarias para la mejor ejecución del contrato apuntando a su optimización financiera y técnica.</p> <p>t) Atender oportunamente durante la etapa contractual y post contractual del contrato de interventoría, las solicitudes que le formule la contratante y/o FINDETER en el marco de la asistencia técnica en procesos administrativos y/o judiciales, según el caso, que se lleguen a adelantar con ocasión de la ejecución del proyecto.</p> <p>u) Acompañar a la contratante y/o FINDETER, en los procesos administrativos y judiciales que se lleguen a iniciar en cualquier momento, aún después de liquidado el contrato de interventoría, y tramitar aquellas actuaciones a que haya lugar.</p> <p>v) Realizar todos y cada uno de los trámites necesarios para que el personal del contratista de interventoría porte un documento que lo acredite como tal.</p> <p>w) Cumplir y atender de manera oportuna las instrucciones impartidas por la contratante y o supervisor delegado.</p> <p>x) Informar a la contratante con frecuencia semanal, cuáles han sido las gestiones adelantadas por parte del personal profesional del contratista de ejecución de obra, y por parte del personal del contratista de interventoría, tendientes a solucionar de fondo los inconvenientes que vayan surgiendo durante la ejecución del proyecto.</p> <p>y) Poner en conocimiento de la contratante y el supervisor delegado, de manera oportuna todas las comunicaciones que se generen en el ejercicio del contrato de interventoría.</p> <p>z) Suministrar de manera oportuna a el patrimonio autónomo derivado denominado PA FINDETER (PAF) – 1743 ICBF toda la base documental que de fe del cumplimiento de su contrato y del seguimiento y control del contrato objeto de su interventoría.</p> <p>aa) Exigir la información que considere necesaria, recomendar lo que estime y contribuya a la mejor ejecución del contrato, y en general adoptar las medidas que propendan por la óptima ejecución del objeto contratado.</p> <p>bb) Dejar constancia escrita de todas sus actuaciones. Las órdenes e instrucciones que imparta son de obligatorio cumplimiento siempre y cuando estén en concordancia con la ley y lo pactado.</p> <p>cc) Verificar que existan las licencias y/o permisos necesarios para la ejecución de la obra, así mismo revisar los requisitos exigidos por las entidades competentes a través de dichos permisos con el fin de garantizar su implementación antes de su inicio</p> <p>dd) Exigir al contratista de ejecución del proyecto la entrega del presupuesto con sus correspondientes análisis de precios unitarios.</p> <p>ee) Revisar periódicamente la implementación efectiva del plan de acompañamiento social, de acuerdo con las cláusulas contractuales establecidas. Deberá verificar las actividades realizadas, la vinculación adecuada de personas vulnerables y sus condiciones de trabajo, el cumplimiento de indicadores, además de revisar y validar las fuentes de verificación remitidas por el contratista de ejecución del proyecto. Así mismo, canalizará oportunamente hacia el patrimonio autónomo derivado denominado PA FINDETER (PAF) – 1743 ICBF, las quejas y reclamos que presente la comunidad sobre el proyecto.</p> <p>ff) Participar y asegurar la ejecución del taller de desarrollo o mesas de trabajo con FINDETER y el ICBF previo al inicio de la ejecución de los diseños.</p> <p>gg) Exigir al contratista de ejecución de obra la implementación de programas de comunicación permanente con la comunidad, e informar a la comunidad donde se desarrollarán las obras, sobre el alcance, magnitud, impacto y beneficio de las mismas.</p>
--	---

- hh) Suscribir con el contratista de ejecución de obra un acta del estado inicial del entorno de la obra y/o actas de vecindad, para comparar al final si pudo existir algún deterioro a propiedades de terceros. Es muy importante tener una reseña fotográfica o fílmica de los posibles puntos aledaños a la obra, que presenten agrietamientos o deterioros notables antes del inicio de la obra, para que al final no haya lugar a reclamaciones.
- ii) Velar porque se realice la socialización de la obra a la comunidad involucrada antes de iniciar la ejecución de la obra física con acompañamiento de la interventoría. De igual manera informar de manera oportuna a la contratante y al supervisor delegado los inconvenientes encontrados.
- jj) Cumplir y hacer cumplir al contratista de ejecución de obra en lo referente a la afiliación al sistema general de seguridad social (salud, pensiones y riesgos profesionales), así como el cumplimiento de pago de obligaciones parafiscales de todo el personal a su cargo de acuerdo con lo dispuesto en la ley. Cuando la interventoría establezca que existe incumplimiento en este aspecto por parte del contratista de ejecución de obra informará, en primera instancia a la contratante para efecto de las sanciones previstas por incumplimiento.
- kk) Cumplir y hacer cumplir al contratista de ejecución de obra las obligaciones laborales que se generen con relación al contrato suscrito.
- ll) Exigir al contratista de ejecución de obra la implementación del programa de seguridad y salud en el trabajo, elaborado para la obra, informando oportunamente los avances y actividades desarrolladas en este tema.
- mm) Velar porque en el cumplimiento de los planes de manejo ambiental, manejo de tráfico y de seguridad industrial, se minimicen los riesgos e impactos que la obra genera tanto en la comunidad como en el medio ambiente.
- nn) Informar de manera inmediata y por escrito los accidentes de trabajo que se presentan en la obra, su análisis y acciones a tomar para que no se vuelvan a presentar.
- oo) Cumplir con la entrega de los informes semanales, mensuales y final requeridos por el patrimonio autónomo derivado denominado PA FINDETER (PAF) – 1743 ICBF al supervisor delegado, en los cuales se presente el estado de ejecución, avance, registro fotográfico y terminación del contrato. El informe semanal deberá presentarse el primer día hábil de la semana y el mensual deberá presentarse dentro de los tres (3) días hábiles siguientes al vencimiento del mismo, en los cuales se evidencien los aspectos más relevantes de las actividades desarrolladas, según el formato establecido.
- pp) Elaborar y llevar un registro fotográfico y fílmico de manera cronológica del avance de la obra, y donde se evidencien el estado del antes, durante y el después, de la zona intervenida.
- qq) Exigir al contratista de ejecución de obra y su equipo de trabajo, el cumplimiento de las normas de seguridad, higiene, salud en el trabajo y ambientales que sean aplicables del proyecto, y cumplirlas al interior de su equipo de trabajo.
- rr) Verificar el cumplimiento de vincular a la ejecución de la obra, como mínimo en un sesenta por ciento (60%) del personal de obra no calificado, a individuos de la zona de influencia de la misma, dando prioridad a los habitantes de la zona donde se está desarrollando el proyecto y evaluar en los casos en los que el contratista demuestre la imposibilidad de cumplimiento por circunstancias que afecten la ejecución de la obra, con la finalidad de ajustar este porcentaje.
- ss) Las demás que de conformidad con la normatividad vigente y con su naturaleza correspondan a la función de interventoría en lo que a obligaciones administrativas se refiere.

Posterior a la terminación del Contrato objeto de Interventoría:

	<ul style="list-style-type: none"> a) Elaborar y suscribir oportunamente el acta de terminación de contrato y dejar consignadas las observaciones pertinentes. b) Elaborar y suscribir el acta de entrega y recibo a satisfacción (acta de entrega y recibo a satisfacción final del objeto contractual). c) Elaborar el proyecto de acta de liquidación del contrato objeto de la interventoría en un tiempo máximo de 45 días calendario contado a partir de la fecha de terminación y remitirla a el patrimonio autónomo derivado denominado PA FINDETER (PAF) – 1743 ICBF para su revisión y aprobación final junto con la totalidad de los soportes. d) Exigir y obtener del contratista de ejecución de obra los paz y salvos a los que haya lugar según la naturaleza del contrato. e) Garantizar el proceso de liquidación del contrato de ejecución del proyecto y el contrato de interventoría.
<p>4. OBLIGACIONES JURÍDICAS</p>	<p>El CONTRATISTA DE INTERVENTORÍA se obliga a ejecutar las siguientes obligaciones generales de carácter jurídico, con el fin de cumplir con el objeto contractual:</p> <ul style="list-style-type: none"> a) Adoptar las medidas necesarias para que el contrato de ejecución del proyecto se desarrolle en condiciones de eficacia, eficiencia y oportunidad. b) Verificar y exigir que se otorguen las garantías establecidas, velar por que estas permanezcan vigentes de acuerdo con las condiciones estipuladas en el contrato y realizar al contratista de ejecución del proyecto los requerimientos del caso, cuando sea necesario modificar las mismas en valor o en plazo. En caso que el contratista no realice las ampliaciones a que haya lugar, el interventor deberá informar al patrimonio autónomo derivado denominado PA FINDETER (PAF) – 1743 ICBF de este evento, con el fin de que se tomen las medidas respectivas. c) Entregar información a la contratante y al supervisor delegado, relacionada con el incumplimiento del contrato de ejecución del proyecto, con hechos o circunstancias que puedan constituir actos de corrupción tipificados como conductas punibles, o que puedan poner o pongan en riesgo el cumplimiento del contrato de ejecución del proyecto. d) En caso de presentarse incumplimientos durante la ejecución del contrato objeto de interventoría, EL INTERVENTOR deberá presentar a EL CONTRATANTE un concepto que contenga los hechos que puedan constituir un retraso en la ejecución total o parcial de las obligaciones a cargo del contratista, el presunto incumplimiento de una o varias de las obligaciones, o los hechos que puedan constituir una de las causales de terminación anticipada del contrato -según corresponda-, aportando las evidencias que así lo soporten. e) Informar de manera oportuna sobre cualquier situación que pueda llegar a implicar una modificación contractual. f) Velar por el cumplimiento de las obligaciones laborales y aportes parafiscales que se generen con relación al contrato suscrito, en especial verificando que los empleados del contratista de ejecución de obra se encuentren afiliados al sistema de seguridad social (salud, pensiones y riesgos profesionales) y se dé cumplimiento a la ley 789 de 2002, ley 797 de 2003 y sus decretos reglamentarios y demás normas concordantes, así como aquellas normas que lo modifiquen, adicionen o sustituyan. g) Proyectar el acta de terminación, el acta de entrega y recibo a satisfacción del contrato de ejecución del proyecto así como el acta de entrega al instituto de colombiano de bienestar familiar - ICBF y las demás actas necesarias en el marco del contrato de ejecución del proyecto. h) Proyectar, aprobar y firmar según corresponda, las actas de terminación, acta de entrega y recibo a satisfacción, acta de entrega y recibo a satisfacción final de obra y acta de liquidación del contrato de ejecución del proyecto y del contrato de interventoría, allegando la documentación requerida, de acuerdo con los lineamientos y plazos establecidos por la

	<p>contratante. Atender los requerimientos de la contratante y el supervisor delegado hasta lograr la suscripción de las actas por parte del contratista de ejecución de obra.</p> <p>i) Estudiar y conocer la organización y normatividad vigente de la contratante, para su aplicación y cumplimiento en el contrato principal y en el contrato de interventoría, en especial lo establecido en el Manual Operativo del Patrimonio Autónomo y el Manual de Supervisión e Interventoría de Findeter.</p> <p>j) Cumplir y atender las instrucciones impartidas por la contratante y el supervisor delegado, que en materia jurídica y legal se formulen.</p> <p>k) Poner en conocimiento de la contratante y el supervisor delegado, de manera oportuna todas las comunicaciones que se generen en el ejercicio del contrato de interventoría.</p> <p>l) Si por cualquier circunstancia no se presenta acuerdo entre las partes en relación al diseño de construcción, se entenderá que el contrato se resuelve por mutuo acuerdo sin que por tal motivo las partes puedan reclamar indemnización de perjuicios, compensación o valor alguno.</p> <p>Nota 1: en caso de optarse por la alternativa de no ejecución del proyecto, previo concepto favorable de la contratante y por causas no imputables a los contratistas, FINDETER pagará a la interventoría únicamente el valor establecido para la etapa de estudios y diseños. Por ningún motivo FINDETER pagará al interventor un valor superior al pactado para la etapa de estudios y diseños. En caso de incumplimiento de las obligaciones correspondientes a la etapa de interventoría de estudios y diseños, la contratante tendrá la potestad de continuar o no con el contratista para la etapa 2.</p> <p>Nota 2: en caso de resolución del contrato de ejecución del proyecto, se entenderá que el contrato de interventoría se resuelve por mutuo acuerdo sin que por tal motivo se pueda reclamar indemnización de perjuicios, compensación o valor alguno</p> <p>Nota 3: en caso en que la interventoría advierta su posición con respecto a la no continuación del contrato en la etapa 2, la entidad contratante verificará sus argumentos y con base en los mismos decidirá si se da o no por terminado el contrato. En caso que los argumentos entregados no justifiquen la solicitud del interventor, la entidad contratante podrá dar inicio a las sanciones a que haya lugar.</p> <p>Nota 4: dada la modalidad de contratación, en ningún caso se considerará como argumento para la no continuación del contrato, los mayores costos resultantes de la etapa de los diseños por parte del contratista de ejecución del proyecto. Para ello la interventoría deberá solicitar una nueva propuesta de diseños garantizando el cumplimiento de los requisitos mínimos técnicos establecidos en los términos de referencia, así como el menor costo de ejecución y de requerirse, deberá exigir el uso de los imprevistos estimados contemplados en los términos de referencia del contrato de ejecución del proyecto, para asegurar la ejecución de las obras.</p> <p>Nota 5: habrá lugar de aplicar esta cláusula de condición resolutoria cuando exista oposición de la comunidad a la construcción del proyecto, así dicha circunstancia no haya sido evidenciada en el informe producto de la etapa 1. Dicha oposición de la comunidad deberá tener la entidad suficiente para hacer imposible la ejecución total o parcial del proyecto, de tal forma que no pueda adoptarse una solución técnica viable económicamente. Igualmente se aplicará dicha cláusula en caso que la entidad territorial se niegue a la expedición de la licencia de construcción.</p> <p>m) Las demás que de conformidad con la normatividad vigente y con su naturaleza correspondan a la función de interventoría en lo que a obligaciones jurídicas y legales se refiere.</p> <p>refiere.</p>
<p>5. OBLIGACIONES TÉCNICAS</p>	<p>El CONTRATISTA DE INTERVENTORÍA se obliga a ejecutar las siguientes obligaciones generales de carácter técnico con el fin de cumplir con el objeto contractual:</p>

- | | |
|--|--|
| | <ul style="list-style-type: none">a) Conocer previamente a la iniciación de los contratos, la localización de las obras en el terreno para identificar qué áreas de interés ambiental se van a intervenir y cuáles son las exigencias de la autoridad ambiental para su intervención.b) Verificar y aprobar la localización de los trabajos y de sus condiciones técnicas para iniciar y desarrollar el objeto del contrato.c) Verificar, exigir y controlar permanentemente que el contratista de ejecución de obra cuente con la infraestructura física y el recurso humano suficiente para adelantar la implementación y cumplimiento de los requerimientos exigidos por las entidades competentes a través de las licencias y/o permisos otorgados para el desarrollo del contrato.d) Asegurar y verificar el cumplimiento de todas las condiciones, entregables y especificaciones técnicas contenidas en el documento recomendaciones mínimas de construcción, anexo técnico del proceso objeto de la presente interventoría.e) Verificar que el contratista cumpla las normas y especificaciones técnicas establecidas para el desarrollo del contrato. En caso de identificación de cambios en las especificaciones, deberá informar al patrimonio autónomo derivado denominado PA FINDETER (PAF) – 1743 ICBF para su evaluación y aprobación. Para el efecto deberá tener disponible para consulta inmediata un compendio impreso de las normas y especificaciones aplicables según el tipo de proyecto.f) Revisar y aprobar el resultado de los estudios y diseños realizados por el contratista de ejecución del proyecto, antes del vencimiento del plazo de la etapa 1 del contrato, para posterior verificación por parte de FINDETER.g) Emitir concepto favorable, o concepto con recomendaciones y propuesta de ajuste, o concepto de imposibilidad de ejecución y/o riesgo de funcionalidad del proyecto, respecto a las alternativas de sostenibilidad propuestas por el contratista de ejecución del proyecto.h) Revisar y aprobar el plan de manejo ambiental y el plan de manejo de tránsito elaborados por el contratista de ejecución de obra.i) Asegurar la realización de los comités de diseño, UNO (1) por semana, donde se incluya presentación audiovisual de los avances por parte del contratista de ejecución de obra.j) Verificar el cumplimiento del contratista de ejecución de obra, frente a la obligación de identificación y gestión de permisos y licencias necesarias para ejecución del proyecto así como el costo de las mismas, los cuales dependen de la naturaleza del mismo, esto incluye permisos de vertimientos, ocupación de cauces, servidumbres y legalidad de lotes, permisos ambientales, licencia de construcción, entre otros.k) Verificar los requerimientos exigidos en las licencias, permisos, resoluciones y demás requisitos indispensables para el desarrollo normal del contrato. Para el efecto deberá tener disponible para consulta inmediata un compendio impreso de los permisos y resoluciones aplicables según el tipo de proyecto.l) Emitir los conceptos que el patrimonio autónomo derivado DENOMINADO PA FINDETER (PAF) – 1743 ICBF solicite en marco de la ejecución de su contrato dentro del plazo requerido.m) Emitir los conceptos técnicos de aprobación correspondiente a la etapa de estudios técnicos y diseñosn) Cualquier cambio que se requiera efectuar a un diseño, debe ser previamente autorizado por escrito por parte del patrimonio autónomo derivado denominado PA FINDETER (PAF) – 1743 ICBF y del supervisor. Por ningún motivo se deben efectuar cambios a los diseños por su cuenta, porque en ese momento la responsabilidad del diseñador sobre las obras pasa a ser del interventor.o) Asegurar y acompañar el proceso de socialización de los diseños, cuando las condiciones de confidencialidad y reserva del proyecto lo permitan.p) Velar por el cumplimiento por parte del contratista de ejecución de obra de la normatividad ambiental y plan de manejo ambiental. Para el efecto deberá contar en obra con un |
|--|--|

	<p>compendio impreso de las normas vigentes aplicables según el tipo de proyecto que se ejecute.</p> <ul style="list-style-type: none">q) Adelantar revisión permanente de todas las obligaciones y productos del contrato de ejecución del proyecto, de forma que controle la correcta ejecución del objeto contractual y el cumplimiento de las condiciones de calidad y oportunidad a las que se obligó el contratista de ejecución de obra.r) Revisar y aprobar el diseño propuesto para el cerramiento provisional de la obra y/o de las zonas por intervenir, de manera tal que se proteja los sitios de construcción de la obra del acceso de personas ajenas a los trabajos, evite perturbaciones de tránsito e incomodidades a los vecinos.s) Aprobar el cronograma presentado por el contratista de ejecución de obra, solicitando los ajustes pertinentes, hacerle seguimiento en tiempo real a dichos cronogramas; requerir al contratista de ejecución de obra que explique las desviaciones del cronograma que se generen; promover con el contratista de ejecución de obra medidas de reacción para superar las causas que dieron lugar a las desviaciones del cronograma; si las causas de las desviaciones no se superan, generar alertas oportunas a la contratante y al supervisor delegado, reflejando toda la trazabilidad y gestión del contratista de interventoría, sin perjuicio de las facultades que a la contratante le corresponden.t) Velar por el cumplimiento del cronograma y flujo de inversión del contrato, efectuando controles periódicos de las actividades programadas suscribiendo el acta respectiva, así mismo recomendar los ajustes a los que haya lugar. En caso de incumplimiento, el interventor deberá informar oportunamente al patrimonio autónomo derivado denominado PA FINDETER (PAF) – 1743 ICBF y sugerir si es el caso la aplicación de los procedimientos sancionatorios establecidos en el contrato.u) Promover con el contratista de ejecución de obra planes especiales de reacción, con acciones eficaces para solucionar y superar las situaciones que dificulten la ejecución del contrato o que representen riesgos de gestión y hacerle seguimiento permanente al cumplimiento de dichos planes.v) Estudiar y resolver oportunamente los requerimientos de carácter técnico que no impliquen modificaciones al contrato de ejecución del proyecto. En caso de requerir modificaciones, el contratista de interventoría deberá comunicarle de manera inmediata a la contratante y al supervisor delegado, para su decisión, comunicación que deberá ir acompañada de su concepto y soportadas con la debida justificación técnica, financiera, contable, administrativa y jurídica, según corresponda.w) Abrir, llevar y tener la custodia del libro o bitácora para registrar en él, el personal diario, tanto del contratista de interventoría como el personal del contratista de ejecución de obra con sus respectivas firmas, los equipos, las novedades, órdenes e instrucciones impartidas durante el plazo del contrato, garantizando su permanencia en la obra.x) Impartir por escrito las instrucciones de carácter obligatorio al contratista de ejecución de obra de conformidad con lo establecido, en el marco de la ley y de lo pactado contractualmente.y) Requerir al contratista de ejecución de obra el cumplimiento de las obligaciones previstas en el contrato de ejecución del proyecto y en las leyes y normas que le sean aplicables de manera escrita informando oportunamente a la contratante y al supervisor delegado.z) Revisar durante la ejecución del proyecto la permanencia de las referencias topográficas y exigir al contratista de ejecución de obra su protección, traslado o reposición cuando sea necesario.aa) Asesorar y suministrar la información que requieran la contratante, el supervisor delegado y/o las entidades de control de manera oportunabb) Emitir documento de justificación técnica de cualquier modificación a los diseños o estudios técnicos (debidamente soportada), cuando a esto hubiere lugar y presentarla ante el supervisor delegado.
--	---

	<p>cc) Emitir concepto sobre la pertinencia de suscribir prórrogas, suspensiones, prórroga de las suspensiones o cualquier otra modificación al contrato de ejecución del proyecto, acompañando las justificaciones correspondientes y presentando las recomendaciones y el plan de reacción con medidas efectivas para conjurar las causales que las motivaron. Estas modificaciones deben ser razonables y proporcionales.</p> <p>dd) Revisar las solicitudes de prórrogas, modificaciones, suspensiones, etc., presentadas por el contratista de ejecución de obra y emitir un concepto técnico al respecto a FINDETER. Adicionalmente, deberá elaborar, revisar y remitir dichas solicitudes para su aprobación con la suficiente antelación a la fecha requerida para su implementación. Dichas solicitudes deben estar claramente justificadas.</p> <p>ee) Constatar la información suministrada por el contratista de ejecución de obra frente a la verificación de cantidades de obra incluidas en el presupuesto y de las actividades requeridas para la ejecución del proyecto.</p> <p>ff) Revisar y conceptuar que las especificaciones técnicas propuestas por el contratista de ejecución de obra sean iguales o superiores a las establecidas en las recomendaciones mínimas de construcción documento anexo al proceso objeto de la presente interventoría.</p> <p>gg) Conceptuar sobre la necesidad de efectuar modificaciones al contrato en lo que respecta a modificaciones del alcance del proyecto, remitiendo los soportes correspondientes a la contratante y al supervisor delegado. Le está prohibido al contratista de interventoría aprobar la ejecución de actividades de obra que no estén contemplados inicialmente en el contrato, sin que previamente la contratante haya suscrito la respectiva modificación al contrato inicial o contrato adicional. Cualquier actividad que se ejecute sin la celebración previa de la modificación contractual, será asumido por cuenta y riesgo del contratista de interventoría y del contratista de ejecución de obra.</p> <p>hh) Advertir de manera oportuna situaciones que puedan poner en riesgo las inversiones o que puedan comprometer la funcionalidad del proyecto.</p> <p>ii) Asistir y participar activamente en los comités técnicos y/o reuniones, convocadas por la contratante o el supervisor delegado.</p> <p>jj) Verificar y aprobar la existencia y calidad de planos, diseños, licencias, autorizaciones, estudios, cálculos, especificaciones y demás consideraciones técnicas que estime necesarias para suscribir el acta de inicio de obra por parte del contratista de ejecución de obra.</p> <p>kk) Controlar e inspeccionar permanentemente la calidad de los trabajos, equipos, materiales, bienes, insumos y productos. Para lo anterior, el interventor exigirá al contratista efectuar los ensayos de laboratorio o pruebas necesarias para el control de calidad de los mismos, así como realizará los ensayos de laboratorio o pruebas requeridas para verificar y aprobar que el contratista esté cumpliendo con las normas y especificaciones técnicas establecidas para el contrato. En caso que estas pruebas o ensayos no cumplan con los resultados, el interventor deberá dejar registro de la implementación y verificación de las acciones correctivas pertinentes.</p> <p>ll) Aprobar los laboratorios donde se llevarán a cabo ensayos de acuerdo a las necesidades del proyecto, los cuáles deben ser certificados.</p> <p>mm) Verificar la calibración de equipos de topografía y demás utilizados en durante la ejecución del proyecto.</p> <p>nn) Verificar la permanencia, calidad y cumplimiento de condiciones técnicas de los diferentes equipos ofrecidos por el contratista de ejecución de obra para la ejecución del proyecto.</p> <p>oo) Verificar que los materiales pétreos de obra provengan de canteras debidamente aprobadas por la autoridad competente solicitando al contratista de ejecución de obra los documentos necesarios para este fin.</p> <p>pp) Solicitar la demolición, reconstrucción y/o reparación de las obras que no cumplan con las calidades y especificaciones técnicas exigidas</p>
--	--

	<p>qq) Verificar y garantizar la disposición final de los escombros en los sitios autorizados para ello.</p> <p>rr) Aprobar los procedimientos constructivos, de forma tal que sean compatibles, no solo con los requerimientos técnicos necesarios, sino con las disposiciones legales, las normas especiales para la gestión y obtención de las autorizaciones y permisos específicos requeridos para el uso y aprovechamiento de los recursos naturales. En caso que no se dé cumplimiento a lo anterior el interventor podrá ordenar la modificación de los procedimientos o la suspensión de los trabajos.</p> <p>ss) Verificar la instalación de las vallas por el contratista de obra, en las condiciones y cantidades exigidas por la contratante, las cuales deberán actualizarse y permanecer legibles durante todo el plazo de ejecución del contrato de ejecución del proyecto.</p> <p>tt) Revisar, verificar y aprobar cualquier solicitud de cambio en el equipo de trabajo del contratista de ejecución de obra durante la ejecución del contrato, con el fin de que cumpla con lo ofertado así como con lo establecido en los términos de referencia, para lo cual deberá emitir un informe y remitirlo a la contratante y al supervisor delegado.</p> <p>uu) Poner en conocimiento de la contratante y el supervisor delegado, de manera oportuna todas las comunicaciones que se generen en el ejercicio del contrato de interventoría.</p> <p>vv) Verificar de manera permanente y mediante las herramientas necesarias el cumplimiento por parte del contratista de ejecución de obra frente a la normatividad técnica aplicable a la obra.</p> <p>ww) Llevar un registro de la provisión, consumo y existencia de los materiales explosivos utilizados en la obra, así como la medida de las obras que se realicen con su aplicación, el equipo utilizado y el personal encargado de su manejo. Además del cumplimiento de las normas vigentes establecidas por el ministerio de defensa para su manejo y control.</p> <p>xx) Dar visto bueno a las modificaciones técnicas en procedimientos que sean convenientes para resolver problemas que pueden afectar las obras en construcción, previamente presentadas por el contratista de ejecución de obra.</p> <p>yy) Verificar que el contratista de ejecución de obra entregue los planos definitivos de la obra construida, los cuales deben incluir las modificaciones realizadas durante la ejecución del proyecto y aprobar su contenido.</p> <p>zz) Revisar, estudiar, conceptuar y aprobar los planos record y manuales de operación y mantenimiento de obras y equipos elaborados por el contratista de ejecución de obra o el proveedor cuando aplique.</p> <p>aaa) Realizar de manera conjunta con el contratista de ejecución de obra las mediciones de cantidades de obra, registrándolas de manera ordenada y clara, en una bitácora diferente</p> <p>bbb) Tomar las acciones que sean pertinentes y necesarias con el fin de que el contratista de ejecución de obra cumpla con los equipos y en las cantidades ofrecidas.</p> <p>ccc) Solicitar la implementación de los frentes de trabajo necesarios para la óptima ejecución del proyecto dentro del plazo establecido y verificar que el contratista de ejecución de obra cumpla con esto.</p> <p>ddd) Verificar que el contratista de ejecución de obra adelante los monitoreos ambientales (agua, aire, ruido, inventarios) a que haya lugar estipulados en el PMA, en la respectiva licencia ambiental o frente al trámite, solicitud y requerimiento de permiso ambiental; cuando aplique.</p> <p>eee) Teniendo en cuenta que la “<i>curva de recursos s</i>” permite comparar el avance real vs. El avance planificado, con el propósito de establecer las desviaciones del proyecto y tomar <u>acciones correctivas oportunas</u>, es decir, se convierte en el punto de partida técnico de valor ganado; el interventor deberá revisar y aprobar la programación presentada por el contratista de ejecución de obra con base en los puntos de obligatorio cumplimiento según términos de referencia del proceso de estudios, diseños y obra. Su no cumplimiento será causal de las sanciones respectivas.</p>
--	---

	<p>fff) El interventor deberá implementar como mínimo UNA (01) jornada de trabajo de ocho (08) horas, exigiendo al contratista de ejecución de obra las condiciones adecuadas para el desarrollo de las actividades. El contratista podrá implementar una sola jornada de trabajo, si con ella se garantiza el cumplimiento del contrato en el plazo establecido. Será de obligatorio cumplimiento la implementación de las dos (2) jornadas de trabajo, cuando se presenten atrasos en la ejecución de la obra o incumplimiento en los hitos del proyecto en un porcentaje mayor al 5%, este porcentaje será tomado de los informes semanales, siempre y cuando las reglas del centro de atención especializado lo permitan.</p> <p>ggg) El interventor deberá revisar y aprobar el plan de trabajo y la programación para la ejecución del contrato presentados por el contratista de ejecución de obra antes de la suscripción del acta de inicio. Lo anterior representado en un diagrama de GANTT y PERT, identificando actividades asociadas a los productos entregables concretos, duración, relaciones de precedencia entre actividades, y definición de la ruta crítica del proyecto.</p> <p>hhh) Analizar y conceptuar sobre el alcance y el presupuesto efectivo del proyecto, resultado de la revisión de la documentación presentada por el contratista de ejecución de obra si se llega a requerir alguna modificación al alcance del proyecto, verificando que el contratista de ejecución de obra haya cumplido el deber de formular el presupuesto propuesto efectuando comparaciones de precios, mediante estudios o consultas de las condiciones del mercado de la zona de ejecución del proyecto.</p> <p>iii) Aprobar pagos de los suministros de tuberías, accesorios y equipos, única y exclusivamente cuando se encuentren debidamente instalados, probados y recibidos a satisfacción por parte del contratista de interventoría.</p> <p>jjj) Verificar oportuna y permanentemente las actividades establecidas en el contrato, a partir de la información suministrada y presentar un informe al patrimonio autónomo derivado denominado PA FINDETER (PAF) – 1743 ICBF sobre los aspectos que repercutan en el normal desarrollo de los contratos y que puedan implicar modificaciones a los mismos.</p> <p>kkk) Llevar a cabo las demás actividades conducentes al desarrollo del objeto contractual, conforme con los requerimientos técnicos pertinentes, certificando el cumplimiento técnico del contrato en sus diferentes etapas de ejecución.</p> <p>III) Las demás actuaciones que de conformidad con la normatividad vigente y con su naturaleza.</p>
<p>6. OBLIGACIONES FINANCIERAS Y CONTABLES</p>	<p>El CONTRATISTA DE INTERVENTORÍA se obliga a ejecutar las siguientes obligaciones generales de carácter financiero y contable con el fin de cumplir con el objeto contractual:</p> <ol style="list-style-type: none"> Garantizar la eficiente y oportuna inversión de los recursos establecidos en los contratos. Elaborar junto con el contratista de ejecución de obra las actas de avance en la ejecución. Revisar, aprobar y conceptuar, previo cumplimiento de las obligaciones contractuales, sobre las solicitudes de pago formuladas por el contratista de ejecución del proyecto, con el fin de garantizar el cumplimiento de los requisitos establecidos por el patrimonio autónomo derivado denominado PA FINDETER (PAF) – 1743 ICBF y la normatividad vigente. Llevar un registro cronológico de los pagos, ajustes y deducciones efectuadas. Así como de la relación de los documentos que allegue el contratista de ejecución de obra para tal efecto. Verificar que el contrato de ejecución del proyecto cuente con recursos económicos disponibles durante todo el plazo de ejecución. Realizar el seguimiento al avance físico y financiero al contrato de ejecución del proyecto, de acuerdo con el cronograma, de tal manera que si se detectan atrasos e incumplimientos parciales o totales, se requiera oportunamente al contratista de ejecución de obra y se adopte un plan de contingencia adecuado y, de continuar con los mismos, se adopten las medidas pertinentes y/o se inicien las acciones legales a que haya lugar.

	<ul style="list-style-type: none"> g) Controlar en detalle el estado financiero, legal y contable del contrato de ejecución del proyecto, llevando un registro de cada una de las operaciones. h) Realizar un balance semanal de la obra mediante la medición de cantidades de obra que se realizan con el contratista de ejecución de obra. i) Verificar y controlar el balance de ejecución del contrato, para garantizar el cumplimiento del objeto dentro del presupuesto asignado. j) Verificar antes de cada pago que el contratista de ejecución de obra haya cumplido cabalmente con todas sus obligaciones relacionadas con pagos de seguridad social en salud, pensiones y riesgos profesionales, así como en parafiscales de SENA, ICBF, caja de compensación familiar y liquidaciones del personal que se retire de la obra. k) Efectuar el balance presupuestal de ejecución del contrato para efectos de la liquidación del mismo.
<p>7. NORMATIVIDAD APLICABLE</p>	<p>Se enumera a continuación parte de la normativa técnica aplicable que debe ser tenida en cuenta para la ejecución y desarrollo del proyecto por parte del Contratista y objeto de seguimiento por parte de la Interventoría (Las que apliquen de acuerdo con el objeto del contrato):</p> <ul style="list-style-type: none"> i. Ley 388 de 1997 Ordenamiento Territorial. ii. Norma vigente con relación al “Plan de ordenamiento Territorial” previo a la radicación del proyecto para los tramites de obtención de las licencias y/o permisos. iii. Ley 400 de 1997. Reglamento colombiano de Construcciones Sismo Resistentes y aquellas normas que la modifiquen o desarrollen. iv. NSR-10 y sus decretos reglamentarios, complementarios y cualquier otra norma vigente que regule el diseño y construcción sismo resistente en Colombia. v. Ley 361 de 1997 “por la cual se establecen mecanismos de integración social de las personas con limitación y se dictan otras disposiciones.”, y aquellas normas que la modifiquen o desarrollen, en lo que resulte aplicable al presente proyecto. NTC. 4144, NTC. 4201, NTC. 4142, NTC. 4139, NTC. 4140, NTC. 4141, NTC. 4143, NTC. 4145, NTC. 4349, NTC. 4904, NTC. 4960. vi. Ley 1618 de 2013 – Disposiciones para Garantizar el Pleno Ejercicio de los Derechos de las Personas con Discapacidad. vii. Legislación de Seguridad Industrial Salud Ocupacional. Análisis y aplicación de las normas de Construcción y Adecuación en Salud Ocupacional, según Resolución 2400 de 1979. viii. Normas INVIAS para rellenos granulares y especificaciones de pavimentos. (en casos que aplique) ix. Tránsito (disposiciones vigentes para el impacto de tráfico, vehículos y maquinaria de obra). x. Normas de Salubridad (entre otras: ley 09 de 1979, NTC 920-1 de 1997, NTC 1500 de 1979, NTC 1674 de 1981, NTC 1700 de 1982). xi. Normas Ambientales Ley 373 de 1997 Uso eficiente y racional del agua, Decreto 1753 de 1994, GTC 24 de 1989 xii. Decreto 1575 DE 2007 por el cual se establece el Sistema para la Protección y Control de la Calidad del Agua para Consumo Humano. xiii. Análisis y aplicación de normas ambientales, gestión ambiental y manejo de residuos. xiv. Reglamentación de manejo ambiental y recursos hídricos. Legislación ambiental Municipal y Nacional. xv. Emisiones atmosféricas, Decreto 948 05/06/1995 Min Ambiente, Vivienda y Desarrollo Territorial Establece normas de prevención y control de la contaminación atmosférica y la protección de la calidad del aire. xvi. NFPA 101 Código de Seguridad Humana

	<p>xvii. Resolución 2413 22/05/1979 Min. De Trabajo y seguridad social. Establece el Reglamento de Higiene y seguridad en la construcción.</p> <p>xviii. Resolución 1409 de julio 23 de 2012, reglamento de seguridad de trabajo en alturas</p> <p>xix. Resolución 627 07/04/2006 Ministerio de Medio Ambiente por la cual se establece la norma nacional de emisión de ruido y ruido ambiental.</p> <p>xx. Normas NFPA-NEC y Código Nacional de Incendios.</p> <p>xxi. Resolución 0472 del 28 de febrero de 2017 Por la cual se reglamenta la gestión integral de los residuos generados en las actividades de construcción y demolición — RCD y se dictan otras disposiciones.</p> <p>xxii. Resolución 541 de 1994 - por medio de la cual se regula el cargue, descargue, transporte, almacenamiento y disposición final de escombros, materiales, elementos, concretos y agregados sueltos, de construcción, de demolición y capa orgánica, suelo y subsuelo de excavación.</p> <p>xxiii. Decreto 4741 de 2005 - por la cual se reglamenta parcialmente la prevención y el manejo de los residuos o desechos peligrosos generados en el marco de la gestión integral.</p> <p>xxiv. Reglamento Técnico para el Sector de Agua Potable y Saneamiento Básico (RAS), Resolución 330 del 8 de junio de 2017.</p> <p>xxv. Código Colombiano de Fontanería NTC-1500.</p> <p>xxvi. NORMAS AISC, AISI.</p> <p>xxvii. NFPA 13 Norma para sistemas de sprinklers, cuando haya lugar.</p> <p>xxviii. NFPA 14 Norma para Sistemas de columnas de agua y gabinetes contra incendio.</p> <p>xxix. NFPA 20 Norma para bombas centrifugadas contra incendios.</p> <p>xxx. NFPA 72 Código para sistemas de alarma contra incendio.</p> <p>xxxi. Código para suministro y distribución de agua para extinción de incendios en edificaciones, NTC-1669.</p> <p>xxxii. Normativas ASHRAE referentes a eficiencia energética (90.1) y confort térmico (62.1).</p> <p>xxxiii. Código Eléctrico Nacional, norma ICONTEC 2050.</p> <p>xxxiv. El Reglamento Técnico de Instalaciones Eléctricas Resoluciones No. 90708 de 30 de agosto de 2013 y 90907 de 2013 expedidas por el Ministerio de Minas y Energía (RETIE).</p> <p>xxxv. Las normas vigentes de la empresa de energía encargada del suministro y control de la energía.</p> <p>xxxvi. Reglamento técnico de instalaciones eléctricas, RETIE y NTC 2050, Reglamento Técnico de Iluminación y Alumbrado Público RETILAP</p> <p>xxxvii. Normas de las empresas locales de servicios públicos o con las que se proveerá los servicios.</p> <p>xxxviii. Legislación de tránsito vehicular y peatonal.</p> <p>xxxix. Normatividad vigente a nivel nacional para la movilización de maquinaria y equipo pesado expedido por la entidad competente según el tipo de obra, por la entidad competente.</p> <p>xl. Norma NTC 2505 y demás Normas Técnicas de las empresas prestadoras de los servicios.</p> <p>xli. Recomendaciones NEHRP para evaluación de edificaciones existentes (boletín técnico No. 46 de A.I.S.)</p> <p>xl.ii. Estudio de micro zonificación sísmica del lugar donde se desarrollará el proyecto.</p> <p>xl.iii. Demás normas aplicables para los diferentes aspectos del proyecto de acuerdo a las particularidades del diseño y construcción del mismo, determinadas por factores del entorno (localización del proyecto) y su regulación específica.</p> <p>xliv. Decreto nacional 1285 de 2015 (junio 2015): Por el cual se modifica el Decreto 1077 de 2015, Decreto Único Reglamentario del Sector Vivienda, Ciudad y Territorio, en lo relacionado con los lineamientos de construcción sostenible para edificaciones.</p>
--	--

	<ul style="list-style-type: none"> xlv. Resolución 0549 de 2015 (julio 2015): Por la cual se reglamenta el Capítulo 1 del Título 7 de la parte 2, del Libro 2 del Decreto 1077 de 2015, en cuanto a los parámetros y lineamientos de construcción sostenible y se adopta la Guía para el ahorro de agua y energía en edificaciones. xlvi. Resolución No. 2674 de 2013 del Ministerio de Salud y Protección Social, "Por la cual se reglamenta el artículo 126 del Decreto Ley 019 de 2012 y se dictan otras disposiciones" xlvii. Ley 1796 de 2016 "Por la cual se establecen medidas enfocadas a la protección del comprador de vivienda, el incremento de la seguridad de las edificaciones y el fortalecimiento de la función pública que ejercen los curadores urbanos, se asignan unas funciones a la Superintendencia de Notariado y Registro y se dictan otras disposiciones", y los decretos que la reglamenten. xlviii. Norma Técnica Colombiana NTC 4595 Planeamiento y Diseño de Instalaciones y Ambientes Escolares para Colegios (en lo que corresponda para el Centro de Atención Especializado, según directrices del ICBF) xlix. Toda la normativa establecida por el ICBF para los centros de atención especializados, que esté vigente a la fecha de cierre de la presente convocatoria. <ul style="list-style-type: none"> I. Resolución No. 09 del 02 de marzo de 2018 expedida por la Alcaldía de Medellín "Mediante la cual Procede El Despacho a Dictar Una Orden para Realizar Obras Preventivas". ii. Las demás normas que modifiquen o complementen las anteriormente citadas, o que apliquen al objeto del presente proceso.
<p>8. OBLIGACIONES PREVIAS A LA SUSCRIPCIÓN DEL ACTA DE INICIO GLOBAL</p>	<p>El contratista de INTERVENTORÍA y la CONTRATANTE deben suscribir el acta de inicio correspondiente, la cual deberá llevar Vo.Bo. del supervisor, y contener entre otros aspectos los siguientes:</p> <p>Las Actas de Inicio del CONTRATO DE INTERVENTORÍA, deberá contener cómo mínimo:</p> <ul style="list-style-type: none"> a. Lugar y fecha de suscripción del acta. b. Nombre e identificación completa de los intervinientes. c. Plazo. d. Fecha de Inicio y de Terminación. e. Valor. f. Información del CONTRATISTA DE INTERVENTORÍA. <p>Dentro de los CINCO (5) días siguientes a la suscripción del Contrato, previo a la suscripción del Acta de Inicio del Contrato de Interventoría, el supervisor designado verificará el cumplimiento, entre otros, de los siguientes requisitos, según corresponda:</p> <ul style="list-style-type: none"> 1. <u>Aprobación del personal de la INTERVENTORIA</u>: El Supervisor designado verificará y aprobará el cumplimiento de los perfiles exigidos para los profesionales definidos en la oferta para la ejecución del Contrato. Igualmente verificará los contratos de trabajo y/o los contratos de prestación de servicios suscritos entre el personal y LA INTERVENTORÍA o uno de los integrantes del proponente plural. 2. <u>Verificación del Formato de Estimación Propuesta Económica Detallada y Factor Multiplicador</u>: El supervisor validará el Formato 5. 3. <u>Aprobación de las garantías</u>. LA CONTRATANTE, a través del supervisor verificará que las garantías requeridas estén aprobadas y conminará al CONTRATISTA al

	<p>cumplimiento de constitución, modificación y presentación de las garantías, conforme lo establecen los Términos de Referencia y dentro de los plazos estipulados</p> <p>A su vez, El INTERVENTOR verificará que las garantías requeridas estén aprobadas y conminará al CONTRATISTA DE EJECUCIÓN DEL PROYECTO al cumplimiento de constitución, modificación y presentación de las garantías, conforme lo establecen los Términos de Referencia y dentro de los plazos estipulados.</p> <p>4. <u>Afiliación al Sistema de Seguridad Social Integral:</u> Verificar los soportes de la afiliación y pago de seguridad social integral vigente de todo el personal propuesto.</p> <p>Una vez cumplidos los requisitos anteriormente señalados, se suscribirá el acta de inicio global del CONTRATO DE INTERVENTORÍA.</p> <p>La INTERVENTORÍA deberá suscribir un acta de inicio para la Etapa de Estudios y Diseños de manera simultánea a la suscripción del Acta de Inicio Global del Contrato de Interventoría. Posteriormente, terminada y recibida a satisfacción por la interventoría y EL PATRIMONIO AUTÓNOMO FIDEICOMISO – ASISTENCIA TÉCNICA FINDETER FIDUCIARIA BOGOTA S.A. la Etapa de Estudios y Diseños y tramitadas y aprobadas las licencias y permisos correspondientes, deberá suscribir Acta de Inicio de la etapa de ejecución de Obra.</p> <p>Durante el tiempo establecido entre la terminación del plazo de la etapa de entrega de Estudios y Diseños, y la suscripción del acta de inicio de la Etapa de Obra, no se cancelará ninguna suma o adicional al establecido en el valor del contrato.</p> <p>Durante el lapso comprendido entre la entrega de los estudios y diseños por parte del Contratista y hasta la expedición de las licencias o permisos correspondientes, no se contabilizará ese tiempo como plazo del contrato. Cumplidos los anteriores requisitos, la negativa por parte de LA INTERVENTORÍA a la suscripción del acta de inicio dará lugar a la efectividad de las cláusulas contractuales a que haya lugar. Dentro de los cinco (5) días siguientes a la suscripción del acta de inicio el CONTRATISTA de interventoría deberá ajustar las garantías del Contrato.</p>
<p>9. ETAPAS DEL PROYECTO</p>	<p>Como quiera que el modelo de ejecución del contrato resultante de la convocatoria que tiene por “LOS “DIAGNÓSTICOS, ESTUDIOS, DISEÑOS Y EJECUCIÓN DE REPARACIONES LOCATIVAS PRIORIZADAS POR EL ICBF PARA LOS CENTROS DE ATENCIÓN ESPECIALIZADOS CREEME MARCIALIANO OSSA EN LA CIUDAD DE PEREIRA, CIUADELA LOS ZAGALES EN LA CIUDAD DE MANIZALES Y LOS SAMANES EN LA CIUDAD DE NEIVA”, se ha determinado por etapas, el contrato de interventoría de igual forma se estructura por etapas, con presupuestos independientes.</p>
<p>9.1. ETAPA I DEL CONTRATO</p>	<p>INTERVENTORÍA AL DIAGNÓSTICO DEL ESTADO DE LAS INFRAESTRUCTURAS Y REVISIÓN, COMPLEMENTACIÓN O ELABORACIÓN DE LOS ESTUDIOS Y DISEÑOS NECESARIOS PARA LAS REPARACIONES LOCATIVAS PRIORIZADAS POR EL ICBF PARA LOS CENTROS DE ATENCIÓN ESPECIALIZADOS CREEME MARCIALIANO OSSA EN LA CIUDAD DE PEREIRA, CIUADELA LOS ZAGALES EN LA CIUDAD DE MANIZALES Y LOS SAMANES EN LA CIUDAD DE NEIVA.</p> <p>1. CONCEPTO</p>

Para este componente, la etapa 1 corresponde a la interventoría integral a la elaboración de los diagnósticos del estado de las infraestructuras, y la elaboración y/o revisión y/o complementación de los estudios y diseños necesarios para la ejecución de las reparaciones locativas priorizadas por el ICBF para los Centros de Atención Especializados CREEME MARCIALIANO OSSA en la ciudad de Pereira, Ciudadela Los Zagales en la ciudad de Manizales y Los Samanes en la ciudad de Neiva.

La labor del INTERVENTOR en esta etapa, corresponde al seguimiento, control y apoyo a todas las actividades que adelante el contratista de estudios y diseños, en cumplimiento de sus obligaciones contractuales; y deberá recibir, analizar, verificar y aprobar, todos y cada uno de los productos y entregables de la Etapa 1, que el contratista de Estudios y Diseños deberá entregar, de conformidad con las obligaciones contenidas en su contrato y documentos anexos.

Así mismo, deberá participar activamente en la elaboración de los diagnósticos, estudios y diseños necesarios en cada centro de atención, con el fin de realizar aportes y recomendaciones oportunas; y deberá verificar el cumplimiento de las características requeridas para cada uno de los productos contratados, y el cumplimiento de la normatividad aplicable que permitan la posterior ejecución de las mejoras o reparaciones locativas que sean priorizadas.

El diagnóstico, y la elaboración y/o revisión y/o complementación de los estudios y diseños, deberán arrojar al final, los insumos necesarios para ejecutar las reparaciones o mejoras locativas que se prioricen en conjunto con la Contratante y el ICBF.

Dentro de los productos de esta etapa para el contratista de diseños, también se encuentra un costeo aproximado de las intervenciones a realizar, junto con las especificaciones técnicas y el alcance de cada una de ellas.

Durante esta etapa, el Contratista de diseño deberá tener en cuenta, entre otras cosas, las características particulares del terreno o infraestructura existente, optando por soluciones mediante las cuales se lleve a cabo un óptimo manejo del diseño técnico y arquitectónico, para cada proyecto.

Las condiciones particulares de los productos a entregar sobre los cuales la interventoría deberá hacer control (entregables Etapa 1) y las demás características y condiciones a cumplir correspondientes a la Etapa 1, se encuentran en los estudios previos y demás documentación, del proceso de selección del contrato objeto de la interventoría; documentos que deben ser conocidos ampliamente por el interventor.

Las actividades y productos de la etapa 1 deberán ser entregados por el contratista de diseños a la interventoría, según lo programado en el *Programa detallado para la ejecución de los estudios, diseños y obra*. La interventoría controlará que cada contratista cumpla con las fechas de entrega programadas y con el cumplimiento de los plazos contractuales.

Igualmente, la interventoría deberá garantizar la radicación oportuna de las solicitudes de licencias y permisos ante las entidades competentes, y que dichas solicitudes, sean las necesarias para adelantar el proceso de construcción de cada una de las obras.

De ser requerido, la Interventoría deberá realizar los estudios y ensayos que considere pertinentes o que sean solicitados por FINDETER, como contramuestra de los realizados por el contratista de estudios y diseños, con el fin de verificar resultados, despejar dudas que hayan surgido por los resultados presentados o generar nuevas alternativas en el diseño.

De considerarlo necesario, la interventoría podrá solicitar al contratista de estudios y diseños, la ampliación del alcance de los estudios y ensayos, o la realización de nuevos ensayos, o ensayos adicionales, con el fin de mejorar las condiciones y calidad de los diseños. El interventor siempre debe coadyuvar en obtener la mejor calidad en los estudios diseños que se realicen.

La interventoría será garante de que los diseños aprobados por las entidades correspondientes, por las autoridades ambientales y por las empresas prestadoras de los servicios públicos, den cumplimiento a la normatividad vigente, y cumplan con todas las especificaciones y determinaciones previas realizadas tanto por la misma Interventoría, como por FINDETER o el ICBF, en cada una de las entregas parciales y en la definitiva.

2. DURACIÓN DE LA ETAPA I DEL CONTRATO DE EJECUCIÓN DEL PROYECTO

La duración de la ETAPA I es de **UN (1) MES y QUINCE (15) DÍAS CALENDARIO** contados a partir de la suscripción del acta de inicio.

3. VALOR Y FORMA DE PAGO DE LA ETAPA I

El método para la determinación del valor de la Etapa I es por **PRECIO GLOBAL FIJO SIN FÓRMULA DE AJUSTE**. En consecuencia, el valor previsto para esta etapa, incluye todos los gastos, directos e indirectos, derivados de la celebración, ejecución y liquidación del contrato para los tres proyectos.

Por tanto, en el valor pactado se entienden incluidos, entre otros, los gastos de administración, salarios, prestaciones sociales e indemnizaciones del personal, incrementos salariales y prestacionales; desplazamientos, transporte, alojamiento y alimentación del equipo de trabajo mínimo del contratista de interventoría; desplazamiento, transporte y toda clase de equipos necesarios; honorarios y asesorías en actividades relacionadas con la ejecución de la etapa i; computadores, licencias de utilización de software; la totalidad de tributos originados por la celebración, ejecución y liquidación del contrato; las deducciones a que haya lugar; la remuneración para el contratista de interventoría, imprevistos y en general, todos los costos en los que deba incurrir el contratista de interventoría para el cabal cumplimiento de la ejecución del contrato en las dos etapas.

La contratante no reconocerá, por consiguiente, ningún reajuste realizado por el contratista de interventoría en relación con los costos, gastos o actividades adicionales que aquel requiera para la ejecución de esta etapa y que fueron previsibles al momento de la presentación de la oferta.

El valor de la etapa I del contrato será el valor por el cual fue adjudicado el contrato para esta etapa, incluidos impuestos y tributos a que haya lugar para la celebración, legalización, ejecución y liquidación del contrato, el cual corresponde a la suma de **XXXXXXXXXXXXXXXXXXXX (\$XXXXXXXX,00)** incluido el valor del IVA, costos, gastos, impuestos, tasas y demás contribuciones a que hubiere lugar.

EL PATRIMONIO AUTÓNOMO DERIVADO DENOMINADO PA FINDETER (PAF) – 1743 ICBF pagará el noventa por ciento (90%) del valor total de la Etapa 1, previo recibo a satisfacción por parte de la supervisión del contrato, de la totalidad de los productos de la Etapa 1 (planos de construcción, levantamiento topográfico, estudio de suelos, memorias de cálculo de los estudios y diseños, especificaciones técnicas de construcción, procedimientos constructivos, presupuesto, etc.), aprobados por la interventoría; junto a la radicación en debida forma de la

	<p>solicitud de la licencia de construcción y los demás permisos requeridos con los respectivos soportes ante las entidades respectivas en casos que aplique.</p> <p>El saldo correspondiente al diez por ciento (10%) de la etapa 1, se pagará una vez se suscriba entre el interventor y el supervisor del contrato el Acta de Entrega y Recibo a satisfacción Final de la Etapa 1, y se cuente con el aval del comité técnico, para ejecutar las obras priorizadas para la Etapa 2.</p> <p>Para los pagos, el CONTRATISTA DE INTERVENTORÍA deberá acreditar que se encuentra al día en el pago de aportes parafiscales relativos al Sistema de Seguridad Social Integral, así como los propios al Servicio Nacional de Aprendizaje - SENA, Instituto Colombiano de Bienestar Familiar – ICBF y las Cajas de Compensación Familiar, cuando corresponda, o certificación del pago de los aportes de Pensión, Riesgos Laborales y de Caja de Compensación Familiar, de todo el personal vinculado directamente a la ejecución de la Etapa, incluido el personal independiente que preste sus servicios para la ejecución de la Etapa.</p> <p>Cumplir los demás requisitos establecidos para pago en el Manual Operativo del Patrimonio Autónomo.</p>
<p>9.2. ETAPA II DEL CONTRATO</p>	<p>ETAPA II. INTERVENTORÍA DE LAS OBRAS</p> <p>1. CONCEPTO</p> <p>En cuanto a este componente, la Etapa 2 corresponde a la ejecución de las mejoras o reparaciones locativas priorizadas por el ICBF para el centro de atención, de conformidad con los Diagnósticos, Estudios y Diseños producto de la Etapa 1</p> <p>La etapa 2 de cada proyecto, podrá iniciar únicamente cuando el contratista de diseños cuente con la aprobación por parte de la interventoría de cada uno de los productos de la etapa 1 correspondiente, y estos se encuentren debidamente aprobados por FINDETER, el ICBF, la Curaduría Urbana, las empresas de servicios públicos y demás autoridades competentes; y cuenten con todas las licencias y permisos necesarios para su ejecución.</p> <p>Así mismo, se requiere que el ICBF haya priorizado las actividades a realizarse en los Centros de Atención Especializados CREEME MARCIALIANO OSSA en la ciudad de Pereira, Ciudadela Los Zagales en la ciudad de Manizales y Los Samanes en la ciudad de Neiva.</p> <p>Para lo anterior, el contratista deberá ceñirse a lo establecido en los estudios, diseños y demás documentos entregados como productos de la Etapa 1, y deberá entregar la totalidad de las obras, espacios y actividades priorizadas, totalmente terminadas y funcionales.</p> <p>El contratista deberá coordinar con los operadores de cada uno de los centros, la logística necesaria para la ejecución de las reparaciones y mejoras locativas, sin que se afecte la operación normal de cada uno de los centros.</p> <p>Durante esta etapa el contratista de obra deberá:</p> <ol style="list-style-type: none"> 1. Ejecutar las obras y actividades priorizadas por el ICBF, de acuerdo con la programación y dentro del plazo de la etapa. 2. Ejecutar las obras de acuerdo con las normas vigentes aplicables y con los estándares de calidad exigidos por FINDETER y controlados por la Interventoría.

3. Implementar los frentes de trabajo necesarios para la ejecución de las obras dentro del plazo contractual. Con el personal mínimo indicado.
4. Entregar la infraestructura apta para su uso, es decir, con la totalidad de conexiones a servicios públicos listas y funcionando.

La interventoría deberá realizar seguimiento y control a cada una de las actividades ejecutadas por el contratista de obra, y deberá velar y garantizar que las obras, edificaciones y suministros que se ejecutarán en la Etapa 2 sean completamente funcionales e integrales, procurando que el contratista de obra, desde la Etapa 1 de estudios y diseños, contemple la totalidad de las obras de ingeniería necesarias para su puesta en funcionamiento, y para que la obra sea entregada con todas las conexiones definitivas de servicios públicos ya en funcionamiento. La Obra deberá ser entregada a FINDETER, por parte de la interventoría, con todas las conexiones definitivas de servicios públicos y todos sus componentes ya en completo funcionamiento.

Así mismo deberá ejercer control y seguimiento para que el contratista de obra cuente de forma oportuna con todos los materiales, maquinaria, equipo, mano de obra, insumos, suministros, permisos, licencias y todo lo demás necesario para entregar el producto final, el cual es entendido como un espacio intervenido, en cumplimiento de los lineamientos, estándares, normatividad y características entregadas, y el cual se encuentre en pleno funcionamiento.

El interventor, en conjunto con el contratista, deberán adelantar todas y cada una de las actividades descritas en el numeral 2 de los estudios previos del contrato objeto de interventoría.

Igualmente el interventor deberá realizar seguimiento y control a las actividades de obra propiamente dichas, garantizando que cada una de las obras objeto de la interventoría, se ejecute de acuerdo a los productos entregados en la etapa 1, realizando un estricto seguimiento desde los aspectos técnicos, administrativos, financieros, legales, ambientales y sociales.

La interventoría deberá exigir al contratista, toda la documentación relacionada en el estudio previo del Contrato objeto del contrato de interventoría, y que sea necesaria para el inicio de la Etapa 2, (Hojas de vida de los perfiles mínimos requeridos, plan de calidad de la obra, metodología de ejecución, Curva S, Programas complementarios, etc) con el fin de revisarla y aprobarla si lo encuentra pertinente. Esta documentación será la base sobre la cual se realizara el seguimiento y control por parte de la interventoría, por lo cual, con su aprobación, la interventoría certifica que en esos documentos se encuentran consignados todos los aspectos necesarios para una eficiente labor de seguimiento, y que son suficiente para garantizar el cumplimiento del objeto contractual y de las obligaciones por parte del contratista.

Al final de la Etapa 2, la interventoría debe recibir la obra al contratista, y deberá hacer una entrega formal a FINDETER y al ICBF, garantizando el cumplimiento del objeto contractual, las obligaciones contractuales, lo establecido en los productos de la Etapa 1 y las especificaciones técnicas establecidas en el contrato objeto de la interventoría.

2. DURACIÓN DE LA ETAPA II DEL CONTRATO DE INTERVENTORÍA

La duración de la ETAPA II del CONTRATO DE INTERVENTORÍA, será de **CUATRO (4) MESES**, la cual se contará a partir de la suscripción del Acta de Inicio de la ETAPA II.

DESCRIPCIÓN DE LA ETAPA	PLAZO DE EJECUCIÓN
ETAPA II: Interventoría a la Ejecución de obra.	Cuatro (4) meses*

* El plazo de cada una de las etapas está determinado y delimitado con la suscripción de un acta de inicio y de terminación.

3. VALOR Y FORMA DE PAGO DE LA ETAPA II DEL CONTRATO

El método para la determinación del valor de la Etapa II es por **PRECIO GLOBAL FIJO SIN FÓRMULA DE AJUSTE**. En consecuencia, el valor previsto para esta etapa, incluye todos los gastos, directos e indirectos, derivados de la celebración, ejecución y liquidación del contrato para el proyecto.

Por tanto, en el valor pactado se entienden incluidos, entre otros, los gastos de administración, salarios, prestaciones sociales e indemnizaciones del personal, incrementos salariales y prestacionales; desplazamientos, transporte, alojamiento y alimentación del equipo de trabajo mínimo del contratista de interventoría; desplazamiento, transporte y toda clase de equipos necesarios; honorarios y asesorías en actividades relacionadas con la ejecución de la etapa ii; computadores, licencias de utilización de software; la totalidad de tributos originados por la celebración, ejecución y liquidación del contrato; las deducciones a que haya lugar; la remuneración para el contratista de interventoría, imprevistos y en general, todos los costos en los que deba incurrir el contratista de interventoría para el cabal cumplimiento de la ejecución del contrato en las dos etapas.

La contratante no reconocerá, por consiguiente, ningún reajuste realizado por el contratista de interventoría en relación con los costos, gastos o actividades adicionales que aquel requiera para la ejecución de esta etapa y que fueron previsibles al momento de la presentación de la oferta.

El valor de la etapa II del contrato será el valor por el cual fue adjudicado el contrato para esta etapa, incluidos impuestos y tributos a que haya lugar para la celebración, legalización, ejecución y liquidación del contrato, el cual corresponde a la suma de **XXXXXXXXXXXXXXXXXXXX (\$XXXXXXXX,00)** incluido el valor del IVA, costos, gastos, impuestos, tasas y demás contribuciones a que hubiere lugar

EL PATRIMONIO AUTÓNOMO DERIVADO DENOMINADO PA FINDETER (PAF) – 1743 ICBF pagará al contratista de interventoría el valor de la Etapa 2, así:

a.) Un CINCUENTA POR CIENTO (50%) del valor correspondiente a la Etapa 2, mediante pagos mensuales iguales previa presentación de los informes técnicos establecidos en las obligaciones, los cuales deben ser aprobados por la supervisión del contrato.

b.) Un CUARENTA POR CIENTO (40%) del valor de la Etapa 2, se pagará proporcional al avance de ejecución de la obra. Para este pago, se verificará el porcentaje de avance mediante las actas de recibo parcial de obra soportado con la programación de obra y previo visto bueno del supervisor del contrato.

	<p>c) EL DIEZ POR CIENTO (10%) restante del valor de la Etapa 2, se pagará previo recibo a satisfacción de la obra contratada y la suscripción del acta de liquidación del contrato de interventoría.</p> <p>Para cada uno de los pagos el CONTRATISTA DE INTERVENTORÍA deberá:</p> <p>i. Deberá acreditar que se encuentra al día en el pago de aportes parafiscales relativos al Sistema de Seguridad Social Integral, así como los propios al Servicio Nacional de Aprendizaje - SENA, Instituto Colombiano de Bienestar Familiar – ICBF y las Cajas de Compensación Familiar, cuando corresponda, o certificación del pago de los aportes de Pensión, Riesgos Laborales y de Caja de Compensación Familiar, de todo el personal vinculado directamente a la ejecución del proyecto, incluido el personal independiente que preste sus servicios para la ejecución de la etapa.</p> <p>ii. Cumplir los demás requisitos establecidos para pago en el Manual Operativo del Patrimonio Autónomo.</p>
<p>PRODUCTOS A DESARROLLAR (ETAPA 1 Y ETAPA 2)</p>	<p>1. INFORMES</p> <p>Como productos entregables por parte del Interventor, se han establecidos informes periódicos de seguimiento al avance del contrato objeto de la interventoría, que permitan a FINDETER conocer en forma oportuna el estado real de ejecución de cada proyecto.</p> <p>Para la entrega de estos informes de interventoría y demás paquetes técnicos, el contratista deberá entregarlos bajo las normas técnicas colombianas establecidas para tal efecto. Se deben cumplir entre ellas:</p> <ul style="list-style-type: none"> ✓ NTC 1486 Documentación, Presentación de tesis, trabajos de grado y otros trabajos de investigación. ✓ NTC 5613 Referencias bibliográficas, contenido, forma y estructura ✓ NTC 4490 Referencias documentales para fuentes de información electrónicas ✓ NTC 1594 Dibujo técnico. Terminología. ✓ NTC 1580 Dibujo técnico. Escalas. ✓ NTC 1914 Dibujo técnico. Rotulado de Planos ✓ Demás normativa vigente y aplicable. <p>Los informes deberán venir debidamente avalados y firmados en original por los profesionales que participaron en su desarrollo, los cuales serán requisito indispensable para el trámite de los pagos.</p> <p>A continuación, se listan los elementos mínimos básicos que deben contener cada uno de los informes y la periodicidad de su entrega:</p> <p>1.1. Informes semanales</p> <p>La Interventoría presentará semanalmente a FINDETER, un informe donde se consignent los avances de las actividades ejecutadas durante ese período. Estos se deberán allegar oportunamente a FINDETER para su revisión y respectiva aprobación, en medio magnético al correo que proporcione FINDETER para tal fin, con corte a sábado y se enviarán a más tardar los días martes de cada semana durante el periodo de ejecución del contrato para su revisión y respectiva aprobación.</p>

En el informe semanal de interventoría se presenta la información general tanto del contrato de interventoría como del contrato objeto de la interventoría, el seguimiento y control de la programación del contrato, la cual debe ser consistente con el plazo establecido en el mismo.

El informe semanal como mínimo deberá incluir:

- Hitos críticos de la curva S
- Indicadores Financieros
- Indicadores Físicos
- Situaciones problemáticas
- Plan de Acción
- Actividades Desarrolladas durante la semana (Ambiental, social, técnica, administrativa, etc)
- Actividades programadas para la siguiente semana
- Comentarios de la Interventoría
- Registro Fotográfico

1.2. Informes mensuales

La interventoría presentará mensualmente a FINDETER, un informe en donde se consigne el trabajo ejecutado en ese mes, el cual refleje la ejecución de actividades por parte del contratista de Estudios, Diseños y obra; y el estado de avance con respecto a lo programado. Además, incluirá lo programado para el mes siguiente, con las observaciones necesarias. De presentarse atraso en la programación inicial, deberá explicar las medidas y acciones a tomar con el fin de ajustar el cronograma. A estos informes deberá adjuntar programaciones y anexos aclaratorios.

Estos informes deben ser presentados en aplicaciones compatibles con los sistemas operativos (software) de FINDETER.

El informe deberá contener el progreso durante la ejecución del contrato de interventoría, un resumen de trabajo adelantado por el interventor durante el respectivo periodo, el balance del contrato, los porcentajes de avances de cada una de las actividades, el cronograma de ejecución programado y real y, si existe, reprogramado, la relación de informes presentados y de actas suscritas, y en general todos los avances y novedades técnicas, administrativas, contables y presupuestales, de análisis y comentarios sobre el estado de los trabajos en todos sus aspectos.

Se incluirá un registro de la correspondencia cruzada entre el interventor, el contratista de obra y FINDETER.

Los informes mensuales deberán contener como mínimo lo siguiente:

- Informe ejecutivo
- Informe técnico
- Acta parcial y balance presupuestal
- Actas de vecindad (cuando aplique).
- Avance de cada una de las actividades programadas con base en la Curva S.
- Memoria de cálculo de las actividades ejecutadas durante el mes.
- Relación de planos.
- Registros fotográficos.
- Videos o renders del avance del proyecto.
- Resultados de los ensayos de materiales y demás pruebas realizadas.
- Calibración y control de equipos

- Fotocopia de la bitácora o libro de obra.
- Resumen de las actividades realizadas en el mes, análisis y recomendaciones.
- Informe de control topográfico.
- Relación del personal empleado en la ejecución del Proyecto.
- Informes semanales presentados y aprobados
- Informe de seguridad industrial.
- Informe de manejo ambiental.
- Informe de gestión social.
- Conclusiones y recomendaciones sobre el avance o atrasos de la ejecución del Proyecto de acuerdo a la curva S
- Relación de correspondencia
- Actas de seguimiento al contrato y/o actas de reuniones en el desarrollo del Proyecto
- Acreditación que el contratista de obra se encuentra al día en el pago de aportes parafiscales relativos al Sistema de Seguridad Social Integral, así como los propios al Servicio Nacional de Aprendizaje - SENA, Instituto Colombiano de Bienestar Familiar – ICBF y las cajas de compensación familiar, cuando corresponda.

Previo al inicio del contrato, la Interventoría presentará a FINDETER el modelo de informe mensual, para su respectiva aprobación.

Cada informe mensual se deberá presentar dentro de los cinco días calendarios siguientes al vencimiento de cada mes, en medio magnético y físico, radicado debidamente en FINDETER.

Incurrir en retrasos y la no entrega oportuna de los informes será causal de incumplimiento para el interventor.

1.3. Informe final Etapa 1

La interventoría entregará un Informe Final de la Etapa 1 para el proyecto, en donde presentará una descripción general de los trabajos realizados durante esta Etapa, y en donde se certifique el cumplimiento de todas y cada una de las obligaciones contractuales tanto del contratista como de la interventoría, con sus respectivos soportes.

Este informe deberá venir acompañado de la aprobación del informe final y el informe ejecutivo de la Etapa 1 presentados por el contratista de Diagnóstico, Estudios, Diseños y Obra.

El interventor debe entregar el informe final impreso en original y tres (3) copias idénticas en igual calidad que el original. De igual manera, la información en formato digital que contenga el informe final del contratista de diagnóstico, estudios y diseños, debe entregarse en original y tres (3) copias idénticas en caja de CD, debidamente etiquetado y acompañado de un inventario de archivos con su correspondiente contenido.

1.4. Informe Final Etapa 2

La Interventoría entregará a FINDETER, al terminar los trabajos de la Etapa 2, un informe final para el proyecto, dentro de los veinte (20) días calendario siguientes a la terminación del plazo de ejecución del contrato de obra, cuyo contenido detalle la totalidad de las actividades realizadas, de conformidad con los parámetros y requisitos que para estos efectos señale el supervisor del contrato contemplando como mínimo, lo siguiente:

- Aprobación del Informe Final del Contratista de obra.
- Aspectos contractuales relevantes.

	<ul style="list-style-type: none"> • Breve descripción de los trabajos. • Ejecución de los trabajos (Período de ejecución). • Balance económico del contrato (costos, sobrecostos sí los hay, ajustes de pagos, reclamaciones si se presentan). • Planos, figuras y cuadros representativos del desarrollo de los trabajos. • Descripción de los procedimientos utilizados e innovaciones tecnológicas empleadas. • Recomendaciones sobre cambios en especificaciones, planos, diseños y soluciones dadas a los problemas más comunes que se presentaron durante el desarrollo del contrato como aporte para futuros proyectos. • Manual de mantenimiento con video de mantenimiento preventivo a los equipos instalados con las respectivas garantías de calidad y correcto funcionamiento. El manual deberá indicar cómo funcionan, y cuál debe ser el mantenimiento de las obras ejecutadas incluyendo redes, así como de los equipos e instalaciones, el cual debe ser entregado por el CONTRATISTA encargados de la ejecución de las obras y aprobado por la interventoría. • Copia de la bitácora de obra y registro fotográfico. • Resultados de los ensayos de laboratorio. • Informe sobre las pólizas y garantías exigidas. • Cronograma final de proyecto, en cual se muestre todas las incidencias del mismo. • Revisión de los paz y salvo, por todo concepto, expedidos por los subcontratistas en relación con las obligaciones del CONTRATISTA. • La evaluación del porcentaje de población vulnerable utilizada en la ejecución, así como la mano de obra no calificada. • El resumen final del proyecto supervisado, las cantidades de obra ejecutadas, los suministros supervisados y el informe de control presupuestal del proyecto. • Planos record original • Informe final de control topográfico • Relación del personal empleado en la ejecución del Proyecto. • Informe final de seguridad industrial. • Informe final de manejo ambiental. • Informe final de gestión social. • Remisión de las Pólizas actualizadas del CONTRATISTA y de la interventoría. • Acta de Liquidación del contrato de Obra y la documentación soporte necesaria para la liquidación del contrato de obra. • Documentación Soporte para la liquidación del contrato de Interventoría. <p>Incurrir en retrasos y la no entrega oportuna de los informes será causal de incumplimiento para el interventor.</p>
<p>ASPECTOS RELACIONADOS A LA INTERVENTORÍA</p>	<p>La interventoría implica una posición imparcial y ecuánime por lo tanto debe:</p> <ol style="list-style-type: none"> a) Armonizar la interacción de la CONTRATANTE, el Supervisor designado y el CONTRATISTA DE ESTUDIOS, DISEÑOS Y OBRA, para el desarrollo del mismo en las condiciones de calidad y en las oportunidades previstas. b) Ejercer su labor con agilidad, oportunidad, objetividad y rigor técnico, evitando situaciones que puedan conllevar reclamaciones por parte del CONTRATISTA DE ESTUDIOS, DISEÑOS Y OBRA, generando alertas oportunas a la CONTRATANTE y al Supervisor designado.

	<p>c) Informar a la CONTRATANTE y al Supervisor designado, de manera oportuna, hechos que constituyan riesgo para el proyecto, informando sobre avances, estado financiero del CONTRATO DE EJECUCIÓN DEL PROYECTO, resultados, estadísticas y conceptos técnicos sobre resultados que permiten tomar correctivos y mejorar las condiciones del proyecto o las especificaciones.</p> <p>d) Mantener sin perder la independencia y la posición como interventor, unas adecuadas relaciones con el CONTRATISTA DE ESTUDIOS, DISEÑOS Y OBRA, la CONTRATANTE y el Supervisor designado, para permitir la optimización general, y lograr así, la detección y solución oportuna de cualquier problema asociado con el proyecto.</p> <p>e) Facilitar el control ejercido por las veedurías ciudadanas y los organismos del control del estado.</p> <p>f) No asumir competencias que le corresponden al CONTRATISTA DE ESTUDIOS, DISEÑOS Y OBRA o a la CONTRATANTE.</p>								
<p>TERMINACIÓN DEL CONTRATO</p>	<p>El CONTRATO DE INTERVENTORÍA terminará cuando se encuentre suscrita el Acta de recibo final de obra por parte del ente territorial o quien este asigne para el recibo y haya sido suscrita el acta de liquidación del CONTRATO DE OBRA y del CONTRATO DE INTERVENTORÍA.</p>								
<p>PLAZO DE EJECUCIÓN DEL CONTRATO</p>	<p>El plazo general del contrato es de CINCO (5) MESES Y QUINCE (15) DÍAS CALENDARIO, el cual corresponde a la sumatoria de los plazos individuales de cada una de las etapas. Para efectos de la contabilización del plazo se tendrá en cuenta el periodo de tiempo transcurrido entre la suscripción del acta de inicio y de terminación de cada una de las etapas. Cada etapa contará con plazos individuales. En todo caso, para determinar el plazo total del contrato se tendrá en cuenta la fecha de terminación de la última etapa.</p> <p>El plazo del contrato será discriminado como se presenta a continuación:</p> <table border="1" data-bbox="459 1297 1382 1589"> <thead> <tr> <th data-bbox="459 1297 911 1381">DESCRIPCIÓN DE LAS ETAPAS</th> <th data-bbox="911 1297 1206 1381">PLAZO DE EJECUCIÓN</th> <th data-bbox="1206 1297 1382 1381">PLAZO TOTAL</th> </tr> </thead> <tbody> <tr> <td data-bbox="459 1381 911 1507">ETAPA 1: Interventoría a la Revisión, Ajuste y Complementación de Estudios y Diseños.</td> <td data-bbox="911 1381 1206 1507">Un (1) mes y quince (15) días calendario*</td> <td data-bbox="1206 1381 1382 1507" rowspan="2">Cinco (5) meses y quince (15) días calendario</td> </tr> <tr> <td data-bbox="459 1507 911 1589">ETAPA 2: Interventoría a la Construcción de obras.</td> <td data-bbox="911 1507 1206 1589">Cuatro (4) meses*</td> </tr> </tbody> </table>	DESCRIPCIÓN DE LAS ETAPAS	PLAZO DE EJECUCIÓN	PLAZO TOTAL	ETAPA 1: Interventoría a la Revisión, Ajuste y Complementación de Estudios y Diseños.	Un (1) mes y quince (15) días calendario*	Cinco (5) meses y quince (15) días calendario	ETAPA 2: Interventoría a la Construcción de obras.	Cuatro (4) meses*
DESCRIPCIÓN DE LAS ETAPAS	PLAZO DE EJECUCIÓN	PLAZO TOTAL							
ETAPA 1: Interventoría a la Revisión, Ajuste y Complementación de Estudios y Diseños.	Un (1) mes y quince (15) días calendario*	Cinco (5) meses y quince (15) días calendario							
ETAPA 2: Interventoría a la Construcción de obras.	Cuatro (4) meses*								

	<p>* El plazo de cada una de las etapas está determinado y delimitado con la suscripción de un acta de inicio y de terminación.</p> <p>Los plazos se han determinado de acuerdo al tiempo requerido para cada actividad.</p> <p>La distribución de plazos descrita anteriormente deberá tenerse en cuenta independientemente al momento de elaborar la propuesta económica.</p> <p>El acta de inicio del contrato de ejecución del proyecto deberá firmarse simultáneamente con el acta de inicio del contrato de Interventoría.</p> <p>El Contratista deberá suscribir un acta de inicio para cada una de las etapas. De igual forma se deberá suscribir un acta de terminación para cada una de las etapas.</p> <p>Durante el tiempo establecido entre la terminación del plazo de cada etapa y la suscripción del acta de inicio de la siguiente etapa, La Contratante no reconocerá valor adicional al establecido en cada Etapa, ni se contabilizarán esos tiempos como plazo del contrato. El Contratista deberá suscribir un acta de inicio y un acta de terminación para cada una de las etapas.</p>
<p>CLÁUSULAS ESPECIALES A TENER EN CUENTA</p>	<p>Considerando que el contrato de interventoría es accesorio al contrato de ejecución del proyecto (principal), el acaecimiento de las situaciones que dan lugar a que operen las condiciones resolutorias del contrato de ejecución del proyecto, le son oponibles al interventor y por lo tanto, generan la resolución del contrato de interventoría frente a dicho contrato, según corresponda. Dichas circunstancias son las establecidas en la convocatoria que se adelanta para contratar los “DIAGNÓSTICOS, ESTUDIOS, DISEÑOS Y EJECUCIÓN DE LAS OBRAS Y REPARACIONES LOCATIVAS REQUERIDAS POR LAS EDIFICACIONES Y PRIORIZADAS POR EL ICBF, PARA LOS CENTROS DE ATENCIÓN ESPECIALIZADOS CREEME MARCIALIANO OSSA EN LA CIUDAD DE PEREIRA, CIUADELA LOS ZAGALES EN LA CIUDAD DE MANIZALES Y LOS SAMANES EN LA CIUDAD DE NEIVA”.</p> <p>De modo que, acaecida una o varias de las condiciones resolutorias descritas en la referida convocatoria, los derechos y obligaciones del proyecto al que se le ejerce interventoría o del contrato de interventoría según el caso, se extinguirán en los términos del artículo 1536 del Código Civil. Tratándose del contrato procede la terminación anticipada y el mencionado contrato entrará en etapa de cierre, sin que se cause ningún reconocimiento económico al contratista de interventoría distinto al valor ejecutado a dicha fecha y tratándose del proyecto en el cierre se dejara la constancia de inejecutabilidad del mismo con el respectivo balance financiero, sin que se cause ningún reconocimiento económico distinto a lo ejecutado.</p>
<p>LICENCIAS, PERMISOS Y AUTORIZACIONES APLICABLES</p>	<p>Será responsabilidad del interventor garantizar que el contratista de ejecución de obra adelante la gestión oportunamente de las licencias y/o permisos necesarios para el desarrollo del proyecto. Los costos correspondientes a trámites de licencias, y/o permisos, necesarios para la ejecución del proyecto serán asumidos por el contratista de ejecución de obra.</p> <p>El interventor deberá tener en cuenta que dentro de sus obligaciones se encuentra incluida la de verificar los requerimientos exigidos en cada una de las licencias o permisos dados por las entidades competentes para el desarrollo del contrato objeto de la interventoría y que fueron tramitados por el contratista de ejecución de obra.</p>

<p>PERSONAL MÍNIMO REQUERIDO Y PORCENTAJES DE DEDICACIÓN DE CADA UNO</p>	<p>Tal como lo aseguró con la presentación de la propuesta, el contratista de interventoría garantizó que cuenta como mínimo con los siguientes perfiles de personal y dedicaciones mínimas y que al haber sido seleccionado presentará para verificación del supervisor del contrato, los respectivos soportes de formación académica y profesional y de experiencia que acrediten el cumplimiento del siguiente perfil mínimo requerido para cada una de las etapas del proyecto, así:</p> <p>A. PERFILES Y DEDICACIÓN DEL PERSONAL MÍNIMO REQUERIDO PARA LA ETAPA I</p> <p>Para la ejecución de esta etapa, el CONTRATISTA DE INTERVENTORÍA deberá garantizar los perfiles y la dedicación requerida en el Anexo 1 Personal Requerido de los Términos de Referencia.</p> <p>B. PERFILES Y DEDICACIÓN DEL PERSONAL MÍNIMO REQUERIDO PARA LA ETAPA II</p> <p>Para la ejecución de esta etapa, el CONTRATISTA DE INTERVENTORÍA deberá garantizar los perfiles y la dedicación requerida en el Anexo 1 Personal Requerido de los Términos de Referencia.</p>
---	---