

Bogotá D.C, Noviembre 17 de 2016

**PARA:** **OMAR HERNANDO ALFONSO RINCÓN**  
Director de Contratación.

**DE:** **JOSÉ ANDRÉS TORRES RODRÍGUEZ**  
Gerente de Infraestructura

**ASUNTO:** **ESTUDIO PREVIO PARA LA CONTRATACIÓN DE LA “INTERVENTORÍA TÉCNICA, ADMINISTRATIVA, FINANCIERA, CONTABLE, AMBIENTAL Y JURÍDICA PARA EL DIAGNOSTICO, ESTUDIOS Y DISEÑOS, PARA LA EJECUCION Y CONSTRUCCION DE ADECUACIONES PRIORIZADAS POR EL ICBF PARA LOS CENTROS DE ATENCION ESPECIALIZADOS DE TURBACO Y VALLE DE LILI EN LOS DEPARTAMENTOS DE BOLÍVAR Y VALLE DEL CAUCA”**

Apreciado Doctor,

Findeter, y el Instituto Colombiano de Bienestar Familiar ICBF suscribieron, el 20 de septiembre de 2016, el convenio interadministrativo 1564 de 2016, “cuyo objeto es: “Prestar el servicio de asistencia técnica para el desarrollo de proyectos en el marco de la aplicación primaria del Plan de Intervención de la Infraestructura del ICBF”.

En desarrollo de lo anterior, FINDETER teniendo en cuenta las visitas técnicas llevadas a cabo los días 7 y 10 de octubre de 2016 al lugar donde se ejecutarán las obras y conforme a la revisión jurídica adelantada emitió el concepto de viabilidad de los Proyectos para la contratación de **“INTERVENTORÍA TÉCNICA, ADMINISTRATIVA, FINANCIERA, CONTABLE, AMBIENTAL Y JURÍDICA PARA EL DIAGNOSTICO, ESTUDIOS Y DISEÑOS, PARA LA EJECUCION Y CONSTRUCCION DE ADECUACIONES PRIORIZADAS POR EL ICBF PARA LOS CENTROS DE ATENCION ESPECIALIZADOS DE TURBACO Y VALLE DE LILI EN LOS DEPARTAMENTOS DE BOLÍVAR Y VALLE DEL CAUCA”**

Así las cosas, remitimos el presente Estudio Previo para que el grupo a su cargo elabore los Términos de Referencia y se realicen los trámites para su aprobación ante los miembros del Comité Técnico Operativo.

## **1. DESCRIPCIÓN DE LA NECESIDAD A SATISFACER**

### **1.1. ANTECEDENTES**

Findeter, y el Instituto Colombiano de Bienestar Familiar Cecilia de La Fuente de Lleras - ICBF suscribieron, el 20 de septiembre de 2016, el convenio interadministrativo 1564 de 2016, cuyo objeto es: “Prestar el servicio de asistencia técnica para el desarrollo de proyectos en el marco de la aplicación primaria del Plan de Intervención de la Infraestructura del ICBF”.

Conforme al alcance del Contrato Interadministrativo No. 1564 de 2016, para los proyecto del Centro de Atención Especializados de Turbaco – Bolívar y el Centro de Valle de Lili – Valle del Cauca, se requiere de la contratación de los diagnósticos, estudios y diseños para la ejecución y construcción de adecuaciones priorizadas por el ICBF para la infraestructura física de los espacios a intervenir del programa SRPA Sistema de Responsabilidad Penal para Adolescentes en estos dos Centros de Atención Especializada.

Para el desarrollo del objeto de contratos referido, FINDETER y FIDUCIARIA BOGOTÁ S.A., suscribieron un contrato de fiducia mercantil, cuyo objeto es: “(i) La transferencia a la Fiduciaria a título de fiducia mercantil por parte del Fideicomitente, de Los Recursos, provenientes de los convenios que suscriba con las entidades del sector central. (ii) La conformación de un Patrimonio Autónomo con los recursos transferidos. (iii) La administración de los recursos económicos recibidos. (iv) La Inversión de los recursos administrados en los términos establecidos en el numeral 7.3 de la cláusula séptima (7ª). (v)

Adelantar las actividades que se describen en este contrato para el proceso de contratación de los ejecutores de los proyectos seleccionados por el Comité Fiduciario. (vi) La realización de los pagos derivados de los contratos que se suscriban en desarrollo del presente contrato, con la previa autorización expresa y escrita del Interventor y aprobación del Comité Fiduciario”.

## 1.2. NECESIDAD DE LA CONTRATACIÓN

En marco de la ejecución del Contrato Interadministrativo No. 1564 de 2016, se proyecta la asistencia técnica para la ejecución de diagnóstico, estudios y diseños, ampliación, adecuación y construcción de las obras, para el desarrollo de los proyectos especificados en el contrato según el alcance definido, proyectos que corresponden a INFRAESTRUCTURA ADMINISTRATIVA, INFRAESTRUCTURA MISIONAL o INFRAESTRUCTURA PARA EL SISTEMA DE RESPONSABILIDAD PENAL PARA ADOLESCENTES – SRPA-.

De acuerdo con lo establecido en el Contrato Interadministrativo 1564 de 2016, resulta necesario adelantar los **DIAGNÓSTICOS, ESTUDIOS, DISEÑOS Y CONSTRUCCIÓN DE ADECUACIONES PRIORIZADAS POR EL ICBF PARA LOS CENTROS DE ATENCION ESPECIALIZADOS DE TURBACO Y VALLE DE LILI** toda vez que *“(...) se realizó un ejercicio de priorización basado en las necesidades más urgentes que se deben suplir para garantizar el funcionamiento del SRPA en materia de infraestructura, por lo que se procedió a realizar las respectivas visitas de reconocimiento en compañía de la Subdirección de Responsabilidad Penal para Adolescentes, en las que se evidenciaron las condiciones y necesidades a intervenir bajo la modalidad de adecuaciones y mantenimientos. En este sentido, actualmente se requiere adelantar la contratación de las obras para ejecutar las adecuaciones y mantenimientos de los Centros de Formación Juvenil Valle del Lili en Cali, Carlos Lleras Restrepo en Valle de Lili, Politécnico Luis Ángel Rengifo en Turbaco y Asomenores en Turbaco (...)”*

Acorde con lo anterior, resulta necesario llevar a cabo una convocatoria pública con el fin de seleccionar el CONTRATISTA que ejecute el contrato que tiene por objeto la: **“INTERVENTORÍA TÉCNICA, ADMINISTRATIVA, FINANCIERA, CONTABLE, AMBIENTAL Y JURÍDICA PARA EL DIAGNOSTICO, ESTUDIOS Y DISEÑOS, PARA LA EJECUCION Y CONSTRUCCION DE ADECUACIONES PRIORIZADAS POR EL ICBF PARA LOS CENTROS DE ATENCION ESPECIALIZADOS DE TURBACO Y VALLE DE LILI EN LOS DEPARTAMENTOS DE BOLÍVAR Y VALLE DEL CAUCA”**

Adicionalmente de acuerdo con los informes de las visitas de los días 7 y 10 de octubre de 2016, se evidenció que los Centros de Atención Especializados no cuenta con restricciones técnicas que impidan las obras de mantenimiento, mejoramiento y adecuación priorizadas por el ICBF mediante actas de constitución de los proyectos de adecuación del 28 de octubre y 9 de noviembre de 2016 para los Centros de Atención Especializados de Turbaco en el departamento de Bolívar y Valle de Lili en el departamento de Valle del Cauca respectivamente.

“Por otro lado, se efectuó la revisión jurídica de los documentos remitidos por el Instituto Colombiano de Bienestar Familiar – ICBF- en relación con la titularidad de los predios dónde se ejecutarán las obras evidenciando que el predio ubicado en el municipio de Turbaco, identificado con matrícula inmobiliaria 060-39847, es propiedad del ICBF . Adicionalmente, en relación con el predio ubicado en el municipio de Valle de Lili, se evidenció que es propiedad del departamento del Valle del Cauca y sobre dicho predio existe un contrato de comodato vigente (contrato 237) celebrado entre el departamento y el ICBF con fecha 17 de febrero de 2015 por un término de 5 años -, atendiendo así los lineamientos jurídicos adoptados en Comité Técnico del Contrato Interadministrativo 1564 de 2016.”

La Interventoría resultante de este proceso de contratación acompañará al CONTRATISTA de obra y ejercerá el control y vigilancia de las acciones que el CONTRATISTA ejecutará, con el fin de lograr el cumplimiento de las obligaciones adquiridas en el contrato y sus elementos integrantes (Términos de Referencia y Manual Operativo), especialmente en relación con:

1. Las especificaciones técnicas del objeto contratado
2. Actividades administrativas a cargo del CONTRATISTA
3. Actividades legales
4. Actividades financieras y presupuestales
5. Toda estipulación contractual y de los planes operativos
6. Proteger los intereses de las Entidades y salvaguardar su responsabilidad

La Interventoría que se contrate como producto del presente estudio, realizará la **Interventoría Técnica, Administrativa, Financiera, Contable, Ambiental, Social, Jurídica y Técnica** a la ejecución del contrato, derivado de la convocatoria que se abrirá para el proyecto, la cual se puede consultar en las páginas [www.fidubogota.com](http://www.fidubogota.com) y [www.findeter.gov.co](http://www.findeter.gov.co)

Adicionalmente, la INTERVENTORÍA deberá presentar cada uno de los informes a los que se obliga en el desarrollo de cada una de las Etapas y los estipulados en el Manual Operativo del PATRIMONIO AUTÓNOMO FIDEICOMISO ASISTENCIA TÉCNICA- FINDETER (FIDUCIARIA BOGOTÁ S.A.).

Resulta oportuno y conveniente contar con los servicios de un profesional y/o una firma que ejerza como interventor y que garantice el cumplimiento de los objetivos del contrato y del proyecto, y que asuma las obligaciones de seguimiento a la ejecución del contrato con la responsabilidad social, administrativa, fiscal y disciplinaria que lo cobijan gracias a su actuación como veedor en calidad de interventor de recursos públicos.

La contratación de Interventoría tiene como propósito asegurar el máximo cumplimiento del objeto contractual. La contratación es conveniente para el PATRIMONIO AUTÓNOMO FIDEICOMISO ASISTENCIA TÉCNICA- FINDETER (FIDUCIARIA BOGOTÁ S.A.) ya que en la actualidad no cuenta con recurso humano con conocimientos especializados en dichas acciones que pueda dedicarse de manera exclusiva a la labor de seguimiento y control de los recursos que se ejecuten en el marco del contrato a que haya lugar.

Por lo anterior el PATRIMONIO AUTÓNOMO FIDEICOMISO ASISTENCIA TÉCNICA- FINDETER (FIDUCIARIA BOGOTÁ S.A.) requiere adelantar un proceso de contratación de Interventoría con este fin.

## **2. DESCRIPCIÓN Y ALCANCE DEL OBJETO A CONTRATAR**

### **2.1. DESCRIPCIÓN**

El PATRIMONIO AUTÓNOMO FIDEICOMISO ASISTENCIA TÉCNICA- FINDETER (FIDUCIARIA BOGOTÁ S.A.), está interesado en contratar la **“INTERVENTORÍA TÉCNICA, ADMINISTRATIVA, FINANCIERA, CONTABLE, AMBIENTAL Y JURÍDICA PARA EL DIAGNOSTICO, ESTUDIOS Y DISEÑOS, PARA LA EJECUCION Y CONSTRUCCION DE ADECUACIONES PRIORIZADAS POR EL ICBF PARA LOS CENTROS DE ATENCION ESPECIALIZADOS DE TURBACO Y VALLE DE LILI EN LOS DEPARTAMENTOS DE BOLÍVAR Y VALLE DEL CAUCA”**

### **2.2. ALCANCE**

La interventoría se realizará respecto de los proyectos del contrato de ejecución y en consecuencia contempla entre otras las siguientes actividades:

El proyecto **“INTERVENTORÍA TÉCNICA, ADMINISTRATIVA, FINANCIERA, CONTABLE, AMBIENTAL Y JURÍDICA PARA EL DIAGNOSTICO, ESTUDIOS Y DISEÑOS, PARA LA EJECUCION Y CONSTRUCCION DE ADECUACIONES PRIORIZADAS POR EL ICBF PARA LOS CENTROS DE ATENCION ESPECIALIZADOS DE TURBACO Y VALLE DE LILI EN LOS DEPARTAMENTOS DE BOLÍVAR Y VALLE DEL CAUCA”** será desarrollado en dos (2) Etapas, correspondientes a la Etapa I y Etapa II, que a continuación se describen.

ETAPA	DESCRIPCIÓN DEL ALCANCE
ETAPA I	Interventoría al Diagnóstico, Estudios y Diseños de las Adecuaciones priorizadas por el ICBF para el Centro de Atención Especializado de Turbaco, departamento de BOLÍVAR
	Interventoría al Diagnóstico, Estudios y Diseños de las Adecuaciones priorizadas por el ICBF para el Centro de Atención Especializado de Valle de Lili, departamento de VALLE DEL CAUCA
ETAPA II	Interventoría a la Construcción de Adecuaciones priorizadas por el ICBF para los Centros de Atención Especializado de Turbaco, departamento de BOLÍVAR
	Interventoría a la Construcción de Adecuaciones priorizadas por el ICBF para los Centros de Atención Especializado de Valle de Lili, departamento de VALLE DEL CAUCA

### 2.2.1 ETAPA I:

La Interventoría a los Diagnósticos Estudios y Diseños: Esta Etapa contempla la interventoría a la ejecución de todos los diagnósticos, estudios técnicos y diseños integrales para la **EJECUCION Y CONSTRUCCION DE ADECUACIONES PRIORIZADAS POR EL ICBF PARA LOS CENTROS DE ATENCION ESPECIALIZADOS DE TURBACO Y VALLE DE LILI EN LOS DEPARTAMENTOS DE BOLÍVAR Y VALLE DEL CAUCA**, de acuerdo con el siguiente alcance:

Consiste en la elaboración de los DIAGNOSTICOS, ESTUDIOS Y DISEÑOS INTEGRALES, para la EJECUCION Y CONSTRUCCION DE ADECUACIONES PRIORIZADAS POR EL ICBF PARA LOS CENTROS DE ATENCION ESPECIALIZADOS DE TURBACO Y VALLE DE LILI EN LOS DEPARTAMENTOS DE BOLÍVAR Y VALLE DEL CAUCA.

Durante esta Etapa, el CONTRATISTA DE EJECUCIÓN DE OBRA, deberá tener en cuenta, entre otras cosas, las características particulares del funcionamiento y operación de cada uno de los Centros de Atención Especializados, optando por soluciones mediante las cuales se lleve a cabo una óptima intervención de acuerdo a la priorización por cada proyecto y teniendo en cuenta el presupuesto estimado agotable y la lista de precios fijos sobre los cuales deberá elaborar el presupuesto final como entregable de la ETAPA I e insumo esencial de la ETAPA II.

Para la ETAPA I el CONTRATISTA DE INTERVENTORÍA deberá realizar la interventoría a la totalidad de los diagnósticos, estudios, diseños y demás insumos necesarios para la ejecución de la ETAPA II. Dichos diagnósticos, estudios y diseños, especificaciones técnicas y presupuesto deberán ser aprobados y aceptados por la Interventoría.

Dentro de la ETAPA I, el INTERVENTOR deberá realizar la interventoría a la totalidad de los estudios y diseños del proyecto de acuerdo a la normatividad aplicable.

Dentro de la ETAPA I, el CONTRATISTA DE EJECUCIÓN DE OBRA deberá entregar los siguientes productos:

LISTA DE CHEQUEO PRODUCTOS DEFINITIVOS CAE TURBACO ETAPA I	
1	Levantamiento topográfico áreas a intervenir
2	Diagnostico estado actual cancha existente
3	Diseño de estructural (incluye muros, pisos, cimentaciones, cubiertas nuevas y mejoramientos, planimetría)
4	Diseño redes eléctricas (Incluye pruebas y sondeos requeridos y planimetría)
5	Presupuesto Detallado, Memoria de Cantidades, Análisis Unitarios y Especificaciones Técnicas de Construcción. Este presupuesto será revisado y aprobado por la interventoría y avalado por el ICBF y FINDETER.
6	Definición de Hitos y semana de cumplimiento de acuerdo al alcance final.

LISTA DE CHEQUEO PRODUCTOS DEFINITIVOS CAE VALLE DE LILI ETAPA I	
1	Levantamiento topográfico de la edificación. (hidrosanitario, eléctrico y planimetría)
2	Diseño estructural de áreas a intervenir
3	Diseño de redes hidrosanitarias (Incluye pruebas de presión y planimetría)
4	Diseño redes eléctricas (Incluye pruebas y sondeos requeridos y planimetría)
5	Presupuesto Detallado, Memoria de Cantidades, Análisis Unitarios y Especificaciones Técnicas de Construcción. Este presupuesto será revisado y aprobado por la interventoría y avalado por el ICBF y FINDETER.
6	Definición de Hitos y semana de cumplimiento de acuerdo al alcance final.

### 2.2.2 ETAPA II:

La Interventoría a las Adecuaciones y demás obras complementarias que se requieran de acuerdo a los diagnósticos estudios y diseños que realice con base a las priorizaciones realizadas por el ICBF a los Centros de Atención Especializados de Turbaco y Valle de Lili, las cuales deberán ser priorizadas en el mismo orden descrito y estarán sujetas directamente al Presupuesto Estimado Agotable con base al listado de precios fijos con el que se cuenta para estos dos proyectos.

PRIORIZACION DE OBRAS CENTRO DE ATENCION ESPECIALIZADA DE TURBACO	
Priorización General.	
<b>Obras exteriores</b>	
1	Adecuación de piso de la cancha existente y construcción de cubierta sobre esta (no se requiere cumplir con especificaciones de canchas cubiertas profesionales).
2	Definición y construcción de cubiertas de ágora en estructura metálica para los espacios de media torta y plazoleta de visitas.
3	Demolición, definición y construcción de cubierta para Kiosko existente.
4	Construcción de cerramiento de separación entre el CAE actual y la obra de ampliación, que no sea escalable y con altura mínimo de 5 mt.
5	Construcción de cerramiento de separación entre la cancha existente y el resto de áreas externas a los alojamientos, que no sea escalable y con altura mínimo de 5 mt. Este cerramiento es de aproximadamente 100 m de longitud.
6	Reemplazo de sendero peatonal en adoquín por concreto estampillado
7	Instalación de iluminación perimetral para cerramiento contra la obra de ampliación y cancha existente.

Nota. Las actividades descritas en este cuadro se priorizaran en el orden descrito y con base al alcance presupuestal.

PRIORIZACION DE OBRAS CENTRO DE ATENCION ESPECIALIZADA DE VALLE DE LILI	
Priorización General.	
<b>Segundo piso del bloque de alojamiento CAE 8</b>	
<b>Intervención Total de Cubierta</b>	
<b>Fachada Interna</b>	
1	Mantenimiento correctivo de viga canales y placas de concreto de cubierta.
2	Mantenimiento de canaletas y bajantes y construcción de buitrones en mampostería para su protección.
3	Desmante y reposición de teja de cubierta.
4	Pañete de alta resistencia en muros divisorios entre alojamientos en bloque tipo rejilla.
5	Pintura de vinilo sobre pañete en alojamientos.
6	Demolición de enchape de pisos en baños y reconstrucción en gravilla lavada con media caña.
7	Demolición de enchape de muros en baños y reposición por pañete impermeabilizado, estuco y pintura epóxica.
8	Demolición parcial de la parte superior de muros divisorios en sanitarios para visibilidad.
9	Pintura epóxica en techo de baterías sanitarias.

10	Demolición de lavamanos corrido y reposición por lavamanos anti vandálico.
11	Demolición de lavaderos y reposición por lavadero en concreto prefabricado.
12	Desmante de aparatos sanitarios y reposición por sanitarios anti vandálicos.
13	Desmante de puertas existentes en alojamientos y reposición por puerta corrediza tipo reja.
14	Demolición de bases de camastros en mampostería y reemplazo de base.
15	Desmante de tubería eléctrica PVC a la vista y reposición por tubería EMT (toda la ductería a instalar por encima del nivel de la reja de techo).
16	Mantenimiento de instalaciones eléctricas (tomacorrientes en hall de alojamientos), toda la tubería embebida en muros.
17	Centralización de mando de iluminación y energía desde alojamientos de educador.
18	Habilitación iluminación corredor central del bloque
19	Instalación de luminarias anti vandálicas en hall de alojamiento y corredor central del Bloque.
20	Desmante de cieloraso en drywall e instalación de reja en varilla sobre muros divisorios en habitaciones y baños
21	Resanes y pintura bajo placa en corredor central del Bloque.
22	Lavado de fachada interna del patio central e impermeabilización (ambos pisos)
23	Divisiones para duchas y puertas para sanitarios.

Nota. Las actividades descritas en este cuadro se priorizaran en el orden descrito y con base al alcance presupuestal.

El alcance y actividades que se desarrollen en la **EJECUCION Y CONSTRUCCION DE ADECUACIONES PRIORIZADAS POR EL ICBF PARA LOS CENTROS DE ATENCION ESPECIALIZADOS DE TURBACO Y VALLE DE LILI EN LOS DEPARTAMENTOS DE BOLÍVAR Y VALLE DEL CAUCA**", serán determinadas por:

- Diagnósticos, estudios y diseños que entregue el CONTRATISTA DE EJECUCIÓN DE OBRA como producto de la ETAPA I
- Presupuesto con base al listado de precios fijos.
- Presupuesto Estimado Agotable

Todas las obras que se ejecutarán en la ETAPA II deberán ser completamente funcionales e integrales, por lo cual el CONTRATISTA DE EJECUCIÓN DE OBRA, desde la ETAPA I de diagnósticos, estudios y diseños, deberá contemplar la totalidad de las obras de ingeniería para su puesta en funcionamiento.

Con lo anterior se busca contar con unos espacios del Centro de Atención Especializado, diseñado de acuerdo con los estándares y las normativas establecidas por el Gobierno Nacional.

### 2.3. PRODUCTOS A DESARROLLAR

a) Informes semanales.

En el informe semanal de interventoría se presenta la información general tanto del contrato de interventoría como del contrato objeto de la interventoría, el seguimiento y control de la programación del contrato, la cual debe ser consistente con el plazo establecido en el mismo. Con base en lo anterior y conforme a lo estipulado en los términos de referencia, el CONTRATISTA deberá presentar a la interventoría para su aprobación, la programación que deberá incluir como mínimo los hitos establecidos en la Curva S para las dos Etapas del proyecto. Adicional a lo anterior, deberá incluir:

- Hitos críticos de la curva S
- Indicadores Financieros
- Indicadores Físicos
- Situaciones problemáticas
- Plan de Acción
- Actividades Desarrolladas durante la semana (Ambiental, social, técnica, administrativa, etc)
- Actividades programadas para la siguiente semana
- Comentarios de la Interventoría

- Registro Fotográfico

b) Informes Mensuales.

La Interventoría presentará mensualmente un informe en donde se consigne el trabajo ejecutado en ese mes, el cual refleje adecuadamente el avance de proyecto, índices de gestión mensual y estado de avance con respecto a lo programado para las diferentes Etapas del proyecto. Como mínimo deberá incluir:

- Informe ejecutivo
- Informe técnico
- Acta parcial y balance presupuestal
- Actas de vecindad (cuando aplique).
- Avance de cada una de las actividades programadas con base en la Curva S.
- Memoria de cálculo de las actividades ejecutadas durante el mes.
- Relación de planos.
- Registros fotográficos.
- Videos o renders del avance del proyecto.
- Resultados de los ensayos de materiales y demás pruebas realizadas.
- Calibración y control de equipos
- Fotocopia de la bitácora o libro de obra.
- Resumen de las actividades realizadas en el mes, análisis y recomendaciones.
- Informe de control topográfico.
- Relación del personal empleado en la ejecución del Proyecto.
- Informes semanales presentados y aprobados
- Informe de seguridad industrial.
- Informe de manejo ambiental.
- Informe de gestión social.
- Conclusiones y recomendaciones sobre el avance o atrasos de la ejecución del Proyecto de acuerdo a la curva S
- Relación de correspondencia
- Actas de seguimiento al contrato y/o actas de reuniones en el desarrollo del Proyecto
- Acreditación que se encuentra al día en el pago de aportes parafiscales relativos al Sistema de Seguridad Social Integral, así como los propios al Servicio Nacional de Aprendizaje - SENA, Instituto Colombiano de Bienestar Familiar – ICBF y las cajas de compensación familiar, cuando corresponda.

c) Bitácora

d) Actas contractuales.

e) Actas de pago parcial.

f) Acta de terminación.

g) Acta de entrega y recibo final.

h) Acta de liquidación.

i) Informe ejecutivo y los demás que se requieran por parte de la Contratante a través del supervisor delegado

j) Informe Final

La Interventoría entregará, al terminar los trabajos, un informe final, cuyo contenido será, como mínimo, el siguiente:

- Aspectos contractuales relevantes.
- Breve descripción de los trabajos.
- Ejecución de los trabajos (Período de ejecución, frentes de trabajo).
- Balance económico del contrato
- Planos, figuras y cuadros representativos del desarrollo de los trabajos.
- Descripción de los procedimientos utilizados e innovaciones tecnológicas empleadas.
- Recomendaciones sobre cambios en especificaciones, planos, diseños y soluciones dadas a los problemas más comunes que se presentaron durante el desarrollo del contrato como aporte para futuros proyectos.

- Manual de mantenimiento con video de mantenimiento preventivo a los equipos instalados con las respectivas garantías de calidad y correcto funcionamiento. El manual deberá indicar cómo funcionan, y cuál debe ser el mantenimiento de las obras ejecutadas incluyendo redes, así como de los equipos e instalaciones, el cual debe ser entregado por el CONTRATISTA encargado de la ejecución de las obras y aprobado por la interventoría.
- Copia de la bitácora de obra y registro fotográfico.
- Resultados de los ensayos de laboratorio.
- Informe sobre las pólizas y garantías exigidas.
- Cronograma final de proyecto, en cual se muestre todas las incidencias del mismo.
- Revisión de los paz y salvo, por todo concepto, expedidos por los subcontratistas en relación con las obligaciones de los CONTRATISTAS.
- La evaluación del porcentaje de población vulnerable utilizada en la ejecución, así como la mano de obra no calificada.
- El resumen final del proyecto supervisado, las cantidades de obra ejecutadas, los suministros supervisados y el informe de control presupuestal del proyecto.
- Planos record original
- Informe final de control topográfico
- Relación del personal empleado en la ejecución del Proyecto.
- Informe final de seguridad industrial.
- Informe final de manejo ambiental.
- Informe final de gestión social.
- Remisión de las Pólizas actualizadas del CONTRATISTA y de la interventoría.

#### 2.4. LOCALIZACIÓN DEL PROYECTO

Los proyectos se encuentran ubicados en:

DEPARTAMENTO	MUNICIPIO	NOMBRE CENTRO	UBICACION
BOLÍVAR	TURBACO	CENTRO DE ATENCION ESPECIALIZADO ASOMENORES - TURBACO	Carrera 15 # 28 – 284 Barrio La Granja sobre la vía troncal de occidente
VALLE DEL CAUCA	VALLE DE LILI	CENTRO DE ATENCION ESPECIALIZADO VALLE DE LILI	Callejón vía Comfenalco Carrera 108 No.48-91

El Centro de Atención Especializada Asomenores del Municipio de Turbaco, Departamento de Bolívar, se encuentra ubicado la Carrera 15 # 28 – 284 Barrio La Granja sobre la vía troncal de occidente

La ejecución de la infraestructura objeto de la presente convocatoria se llevará a cabo en los lotes identificados bajo las Matriculas Inmobiliarias No. 060-0039847 de la Oficina de Instrumentos Públicos de Cartagena, con áreas de 18.809.52 m2, propiedad del Instituto Colombiano de Bienestar Familiar.

Los linderos del predio obran en Escritura Pública No. 2113 así: **1) PREDIO** ubicado en municipio de Turbaco (Bolívar) **OCIDENTE:** Linda con terrenos de la Firma Gómez Pombo. **SUR:** Linda con Carretera troncal de Cartagena a Turbaco. **ORIENTE:** Linda con Puesto de Salud y terrenos de la Universidad de Cartagena. **NORTE:** Linda con terrenos de la Universidad de Cartagena.

Se busca contar con un equipamiento urbano diseñado de acuerdo con los estándares y las normativas establecidas por el ICBF, para atender jóvenes menores de edad que dentro del marco del Proceso de Responsabilidad Penal Adolescentes, (Ley 1098 de 2016) han sido privados de la libertad por haber sido hallados responsables de la comisión de delitos





Figura 1. Localización Centro de Atención especializada Asomenores – Turbaco



Figura 2. Localización Centro de Atención especializada Asomenores – Turbaco

El Centro de Formación Juvenil del Valle, de la Ciudad de Cali, Departamento del Valle del Cauca en el Callejón vía Comfenalco Carrera 108 No.48-91 en la ciudad de Cal. El Centro de Formación Valle de Lili, se encuentra ubicado en el municipio de Cali kilómetro 1 Vía a Jamundí, a unos 500 metros de la vía principal en zona de formación urbana

La ejecución de la infraestructura objeto de la presente convocatoria se llevará a cabo en el predio identificado en el Contrato de Comodato No.0237 del 17 de febrero de 2015, suscrito entre la Gobernación del Departamento del Valle del Cauca y el Instituto Colombiano de Bienestar Familiar.

Los linderos del predio obran en Contrato de Comodato No.0237 así: **1) PREDIO** ubicado en el Corregimiento de Pance **OCCIDENTE:** Linda con lote propiedad del Departamento del Valle del Cauca. **SUR:** Linda con el mojón A colocado en el punto de intersección existente entre la Avenida en proyecto que conduce actualmente a la carretera Cali – Jamundí y el vértice en el que se unen los linderos Sur y Oriental de un lote propiedad del departamento del Valle del Cauca. **ORIENTE:** Linda con el mojón B y siguiendo en dirección Sur. **NORTE:** Linda con el mojón C y D colocados en la margen del Río Lili.

Se busca contar con un equipamiento urbano diseñado de acuerdo con los estándares y las normativas establecidas por el ICBF, para atender 180 jóvenes entre 14 y 18 años de edad que dentro del marco del Proceso de Responsabilidad Penal Adolescentes, (Ley 1098 de 2016) han sido privados de la libertad por haber sido hallados responsables de la comisión de delitos cuya pena mínima es o excede de 6 años de prisión.



Figura 3. Localización Centro de Formación Juvenil de Valle de Lili Ciudad de Cali Departamento de Valle del Cauca



Figura 4. Localización Centro de Formación Juvenil de Valle de Lili Ciudad de Cali Departamento de Valle del Cauca

### 3. PLAZO DE EJECUCION DEL CONTRATO

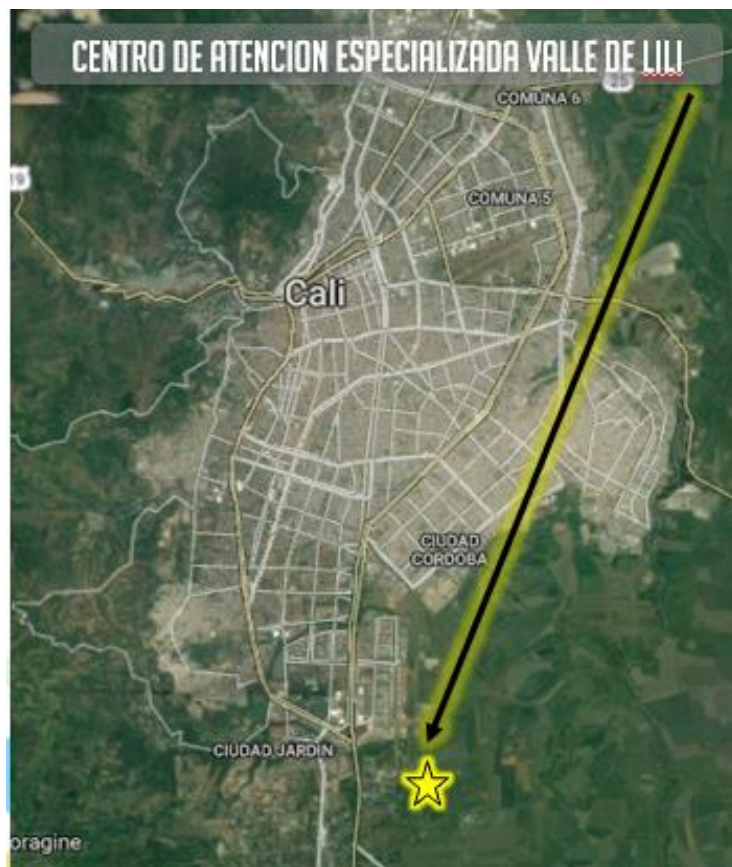
El plazo general del Contrato es de **SEIS (6.0) MESES**, el cual corresponde a la sumatoria de los plazos individuales por proyecto y de cada una de las Etapas. Para efectos de la contabilización del plazo total del contrato será hasta el plazo que determinen las diferentes modificaciones, prórrogas o suspensiones que tengan lugar durante la ejecución de los proyectos ejecutados en el marco del contrato. Cada proyecto y cada Etapa contarán con plazos individuales.

Para cada proyecto se debe suscribir un acta de inicio y tendrán plazos específicos que incluyen la ETAPA I Interventoria a los Diagnóstico, Estudios y Diseños (CAE TURBACO – CAE VALLE DE LILI), y la Etapa II interventoria a la Ejecución de las obras (CAE TURBACO – CAE VALLE DE LILI)

Los plazos del contrato serán discriminados como se presenta a continuación:

<b>PLAZO CAE TURBACO</b>		
<b>DESCRIPCIÓN DE LA ETAPA</b>	<b>PLAZO DE EJECUCIÓN</b>	<b>PLAZO TOTAL</b>
Interventoría a la <b>ETAPA I:</b> Elaboración Diagnóstico, Estudios y Diseños	Un (1) Mes*	Seis meses <b>6 meses</b>
Interventoría a la <b>ETAPA II:</b> Ejecución de Obra	Cinco (5) Meses*	

<b>PLAZO CAE VALLE DE LILI</b>		
<b>DESCRIPCIÓN DE LA ETAPA</b>	<b>PLAZO DE EJECUCIÓN</b>	<b>PLAZO TOTAL</b>
Interventoría a la <b>ETAPA I:</b> Elaboración Diagnóstico, Estudios y Diseños	Un (1) Mes*	Seis meses <b>6 meses</b>
Interventoría a la <b>ETAPA II:</b> Ejecución de Obra	Cinco (5) Meses*	

\* El plazo de cada proyecto y cada Etapas está determinado y delimitado con la suscripción de un acta de inicio y de terminación para cada proyecto.

Los plazos se han determinado de acuerdo al tiempo requerido para cada actividad.

La distribución de plazos descrita anteriormente deberá tenerse en cuenta independientemente al momento de elaborar la propuesta económica.

El acta de inicio del CONTRATO DE INTERVENTORÍA de cada proyecto deberá firmarse simultáneamente con el acta de inicio cada proyecto o Etapa del contrato de ejecución.

El CONTRATISTA DE INTERVENTORÍA deberá suscribir un acta de inicio para cada una de las Etapas del proyecto del Centro de Atención Especializado de Turbaco y el Centro de Atención Especializado de Valle de Lili de manera simultánea con el acta de inicio del proyecto y/o Etapa del respectivo contrato de ejecución. De igual forma se deberá suscribir un acta de terminación para proyecto y Etapa.

Durante el tiempo comprendido entre la terminación del plazo de cada Etapa para cada proyecto y la suscripción del Acta de Inicio de la siguiente Etapa, LA CONTRATANTE no reconocerá valor adicional al establecido en cada Etapa (numeral 4 de este documento).

#### **4. ANÁLISIS DE LAS CONDICIONES ECONOMICAS DEL CONTRATO**

##### **4.1. METODOLOGIA DE CÁLCULO – PRESUPUESTO ESTIMADO (PE)**

Para la estimación del presupuesto de la INTERVENTORIA, se adopta la metodología de reembolso de sueldos reales del Contratista, afectados por un factor multiplicador aplicable sobre los sueldos, más costos directos.

El valor del presupuesto incluye sueldos del personal utilizado para la realización del trabajo, afectados por el factor multiplicador, gastos administrativos, costos directos (arriendo oficina principal, computadores, muebles, papelería, ploteo de planos, servicios públicos, copias, fotografías, desplazamiento aéreo, desplazamiento terrestre, hospedaje, ensayos de laboratorio, entre otros costos directos), así como el valor del IVA y demás tributos que se causen por el hecho de su celebración, ejecución y liquidación, así como los gastos administrativos generados durante la ejecución del mismo.

Para la determinación de este presupuesto, FINDETER se basó en el modelo de análisis de costos mencionado y en los precios tope definidos por FINDETER para sueldos y demás gastos que inciden en los contratos de consultoría y / o prestación de servicios, mediante la cual se determina el punto de referencia para realizar los análisis de estudio de precios de mercado y del factor multiplicador.

#### 4.1.1. ETAPA I. INTERVENTORIA A DIAGNÓSTICOS ESTUDIOS Y DISEÑOS.

De acuerdo con la metodología expuesta en este capítulo, se determinó un Presupuesto para el desarrollo de la ETAPA I de **Diecinueve millones novecientos treinta y tres mil cuatrocientos ochenta pesos (\$19.933.480,00) M/CTE** incluido el valor del IVA, costos, gastos, impuestos, tasas y demás contribuciones a que hubiere lugar, para los dos proyectos.

#### 4.1.2. ETAPA II. INTERVENTORIA A EJECUCIÓN DE OBRA.

De acuerdo con la metodología expuesta en este capítulo, se determinó El Presupuesto Estimado para la ETAPA II. INTERVENTORÍA A LA EJECUCIÓN DE OBRAS es de **CIENTO CINCUENTA Y TRES MILLONES CUATROCIENTOS CINCUENTA Y UN MIL PESOS (153.451.000,00) M/CTE**, incluido el valor del IVA, costos, gastos, impuestos, tasas y demás contribuciones a que hubiere lugar, para los dos proyectos.

Adicionalmente se discriminan los valores correspondientes a los valores estimados para las diferentes Etapas, como se detalla a continuación:

PRESUPUESTO OFICIAL INTERVENTORIA CAE TURBACO Y CAE VALLE DE LILI				
ITEM	ETAPA	DESCRIPCION	PRESUPUESTO	Observaciones
A	ETAPA I	INTERVENTORÍA A LOS DIAGNOSTICOS, ESTUDIOS Y DISEÑOS, PARA LAS ADECUACIONES DEL CENTRO DE ATENCION ESPECIALIZADO DE <b>TURBACO</b>	\$ 9.966.740,00	Presupuesto Precio Global
		INTERVENTORÍA A LOS DIAGNOSTICOS, ESTUDIOS Y DISEÑOS, PARA LAS ADECUACIONES DEL CENTRO DE ATENCION ESPECIALIZADO DE <b>VALLE DE LILI</b>	\$ 9.966.740,00	Presupuesto Precio Global
B	ETAPA II	INTERVENTORÍA PARA LA EJECUCION Y CONSTRUCCION DE ADECUACIONES PRIORIZADAS POR EL ICBF PARA LOS CENTROS DE ATENCION ESPECIALIZADOS DE <b>TURBACO Y VALLE DE LILI</b>	\$ 153.451.000,00	Presupuesto Precio Global
C	VALOR TOTAL PRESUPUESTO OFICIAL		\$ 173.384.480,00	

### RESUMEN DEL PROYECTO

A continuación se muestra el resumen de los costos de la Interventoría

DESCRIPCIÓN	VALOR TOTAL
Interventoría a la <b>ETAPA I:</b> Diagnostico, Estudios y Diseños de Turbaco	Hasta la suma de \$ 9.966.740,00
Interventoría a la <b>ETAPA I:</b> Diagnostico, Estudios y Diseños de Valle de Lili	Hasta la suma de \$ 9.966.740,00
Interventoría a la <b>ETAPA II:</b> Ejecución de Obra de Turbaco y Valle de Lili.	Hasta la suma de \$ 153.451.000,00
<b>TOTAL PRESUPUESTO ESTIMADO – PE (ETAPA I + ETAPA II)</b>	Hasta la suma de \$ 173.384.480,00

A continuación se resumen los valores correspondientes al valor mínimo y al valor máximo del valor de cada una de las Etapas, y del valor total del presupuesto estimado.

DESCRIPCIÓN	Valor Mínimo de la ETAPA	Valor Máximo de la ETAPA
Interventoría a la <b>ETAPA I</b> : Diagnostico, Estudios y Diseños de Turbaco	\$ 8.970.066,00	Hasta la suma de \$ 9.966.740,00
Interventoría a la <b>ETAPA I</b> : Diagnostico, Estudios y Diseños de Valle de Lili	\$ 8.970.066,00	Hasta la suma de \$ 9.966.740,00
Interventoría a la <b>ETAPA II</b> : Ejecución de Obra de Turbaco y Valle de Lili.	\$ 138.105.900,00	Hasta la suma de \$ 153.451.000,00
<b>TOTAL PRESUPUESTO ESTIMADO – PE (ETAPA I + ETAPA II)</b>	\$ 156.046.032,00	Hasta la suma de \$ 173.384.480,00

De acuerdo con lo anterior, el Presupuesto Estimado – PE Total para la ejecución de la Interventoría es de hasta **CIENTO SETENTA Y TRES MILLONES TRECIENTOS OCHENTA Y CUATRO MIL CUATROCIENTOS OCHENTA PESOS (\$173.384.480,00) M/CTE**, incluido el AIU, costos, gastos, impuestos, tasas y demás contribuciones a que hubiere lugar.

#### 4.2. IMPUESTOS

El proponente deberá considerar en su oferta todos los costos correspondientes a impuestos y tributos que se graven con ocasión de la suscripción, legalización, ejecución y liquidación del contrato, y aquellos a que haya lugar.

Adicionalmente se deben tener en cuenta, los costos de las pólizas incluidas en el numeral GARANTIAS del presente documento y todos los demás impuestos que se generen por la celebración de este contrato.

#### 4.3. PERSONAL

El INTERVENTOR deberá suministrar y mantener para la ejecución de los proyectos de Turbaco y Valle de Lili objeto contractual el personal mínimo solicitado para cada una de las Etapas o el que resulte pertinente con las dedicaciones necesarias, hasta la entrega del proyecto, el cual deberá cumplir con las calidades técnicas o profesionales y la experiencia general y específica exigida.

##### 4.3.1. PERSONAL MINIMO Y DEDICACIONES MINIMAS

El INTERVENTOR deberá presentar al supervisor del contrato, previo a la suscripción del acta de inicio de la Etapa donde desarrollará las actividades que le correspondan, y en todo caso en la oportunidad por éstos exigida, el personal mínimo requerido para cada proyecto, el cual deberá tener la dedicación necesaria para la ejecución de las Etapas I y II, junto con los soportes correspondientes que acrediten las calidades y la experiencia general y específica de este personal. Lo anterior, deberá ser aprobado por el SUPERVISOR y/o a la entidad CONTRATANTE.

##### 4.3.1.1. ETAPA I DEL CONTRATO

Para la ejecución de esta Etapa, el INTERVENTOR deberá garantizar el personal mínimo requerido para el desarrollo de la misma en los dos proyectos según lo descrito a continuación:

Cant.	Cargo a desempeñar	Formación Académica	Experiencia General	Experiencia Específica			Porcentaje de dedicación en la duración de la ETAPA I
				Como / En:	Número de Contratos y/o Proyectos Requeridos	Requerimiento particular de Experiencia Específica	
<b>PERSONAL MINIMO PARA LA EJECUCION DEL CONTRATO</b>							

Cant.	Cargo a desempeñar	Formación Académica	Experiencia General	Experiencia Específica			Porcentaje de dedicación en la duración de la ETAPA I
				Como / En:	Número de Contratos y/o Proyectos Requeridos	Requerimiento particular de Experiencia Específica	
2	Director Residente de Interventoría  Uno (1) por cada proyecto	Arquitecto	6 años	Director de Consultoría en Proyectos de interventoría a los Estudios y Diseños para construcción de Edificaciones.	3	En los contratos y/o proyectos aportados deberá acreditar la participación como Director de interventoría o director de Consultoría en: Estudios y diseños para la construcción de edificaciones cubiertas institucionales pública y/o privada, de acuerdo a la definición del Título K numeral 2.6 de la NSR-10, el área de cubierta diseñada del proyecto deberá ser igual o superior a 500 m2.	10%  Por proyecto Deberá estar presente en las reuniones y/o comités, en la toma de decisiones y cuando FINDETER lo requiera
2	Especialista Estructural  Uno (1) por cada proyecto	Ingeniero Civil con Posgrado en estructuras	6 años	Especialista Estructural en Proyectos de Estudios y Diseños para construcción de Edificaciones	3	En los contratos y/o proyectos aportados deberá acreditar la participación como Diseñador de estructuras en proyectos de Estudios y Diseños para la Construcción de edificaciones de acuerdo a la definición del Título K numeral 2.6 de la NSR-10 (Grupo de ocupación institucional), con áreas de cubierta diseñada igual o superior a 500 m2.	20%  Por proyecto
2	Especialista Hidrosanitario  Uno (1) por cada proyecto	Ingeniero civil y/o Ingeniero Sanitario y/o Ingeniero Sanitario y Ambiental con posgrado en el área de la hidráulica, o la Ingeniería Sanitaria	6 años	Ingeniero Hidrosanitario en Proyectos de Estudios y Diseños o interventoría a Estudios y Diseños para construcción de edificaciones.	3	En los contratos y/o proyectos aportados deberá acreditar la participación como Ingeniero especialista hidrosanitario o su equivalente, en proyectos de infraestructura civil.	20%  Por proyecto
2	Especialista Eléctrico  Uno (1) por cada proyecto	Ingeniero Eléctrico o Electricista	6 años	Ingeniero eléctrico o electricista en Proyectos de Estudios y Diseños o interventoría a Estudios y Diseños de construcción de edificaciones.	3	En los contratos y/o proyectos aportados deberá acreditar la participación como Ingeniero especialista eléctrico, en proyectos de infraestructura civil.	20%  Por proyecto

El personal anteriormente descrito para el contrato, será de carácter obligatorio en el proyecto, por lo cual los proponentes lo deberán tener en cuenta y considerar en su totalidad, así como discriminarlo para cada una de las Etapas al momento de elaborar su oferta económica.

Como parte integrante del personal mínimo, se requiere que el Proponente disponga durante la ejecución de los trabajos de una comisión de topografía, integrada como mínimo con un Revisor Fiscal el cual deberá garantizar una dedicación mínima del 5% durante el plazo de la Etapa II.

#### 4.3.1.2. ETAPA II DEL CONTRATO

Para la ejecución de esta ETAPA, el **CONTRATISTA DE INTERVENTORÍA** deberá garantizar el personal mínimo requerido para el desarrollo de la misma en los dos proyectos según lo descrito a continuación:

Cant.	Cargo a desempeñar	Formación Académica	Experiencia General	Experiencia Específica			Porcentaje de dedicación en la duración de la ETAPA II
				Como / En:	Número de Contratos y/o Proyectos Requeridos	Requerimiento particular de Experiencia Específica	
<b>PERSONAL MINIMO PARA LA EJECUCION DEL CONTRATO</b>							
2	Director Residente de Interventoría Uno (1) por cada proyecto	Ingeniero Civil o Arquitecto	6 Años	Director de obra en proyectos de construcción de Edificaciones.	4	En uno (1) de los Proyectos y/o Contratos aportados deberá acreditar la participación como Director de Interventoría en la construcción de una Edificación con un área cubierta mínima construida de 500 m2	10% Por proyecto Deberá estar presente en las reuniones y/o comités, en la toma de decisiones y cuando FINDETER lo requiera
2	Especialista Estructural Uno (1) por cada proyecto	Ingeniero Civil con Posgrado en estructuras	4 años	Especialista Estructural en Proyectos de Estudios y Diseños para construcción de Edificaciones	3	En los contratos y/o proyectos aportados deberá acreditar la participación como Diseñador de estructuras en proyectos de Estudios y Diseños para la Construcción de edificaciones de acuerdo a la definición del Título K numeral 2.6 de la NSR-10 (Grupo de ocupación institucional), con áreas de cubierta diseñada igual o superior a 500 m2.	5% Por proyecto
2	Especialista Hidrosanitario o Uno (1) por cada proyecto	Ingeniero civil y/o Ingeniero Sanitario y/o Ingeniero Sanitario y Ambiental con posgrado en el área de la hidráulica, o la Ingeniería Sanitaria	6 años	Ingeniero Hidrosanitario en Proyectos de Estudios y Diseños para construcción de edificaciones.	3	Especialista hidráulico en proyectos de diseños o interventoría de diseños de edificaciones cuya área de construcción cubierta deberá ser igual o mayor a 500 m2	5% Por proyecto
2	Especialista Eléctrico Uno (1) por cada proyecto	Ingeniero Eléctrico o Electricista	6 años	Ingeniero eléctrico o electricista en Proyectos de construcción de edificaciones.	3	Especialista eléctrico en proyectos de diseño o interventoría de diseños de edificaciones cuya área de construcción cubierta deberá ser igual o mayor a 500 m2.	5% Por proyecto

Como parte integrante del personal mínimo, se requiere que el Proponente disponga durante la ejecución de los trabajos de una comisión de topografía, integrada como mínimo con un Revisor Fiscal el cual deberá garantizar una dedicación mínima del 5% durante el plazo de la Etapa II.

Adicionalmente, considerará en su oferta personal como mínimo un inspector con una dedicación del 100% durante el plazo de la Etapa II.

El personal anteriormente descrito para el contrato, será de carácter obligatorio en el proyecto, por lo cual los proponentes lo deberán tener en cuenta y considerar en su totalidad, así como discriminarlo para cada una de las Etapas al momento de elaborar su oferta económica.

#### **4.1. MÉTODO PARA LA DETERMINACIÓN DEL VALOR DEL CONTRATO**

##### **4.1.1. ETAPA I DEL CONTRATO**

El método para la determinación del valor de la Etapa I y Etapa II es por **PRECIO GLOBAL FIJO SIN FÓRMULA DE AJUSTE**. En consecuencia, el precio previsto en el numeral 4, incluye todos los gastos, directos e indirectos, derivados de la celebración, ejecución y liquidación del contrato para los proyectos de Turbaco y Valle de Lili. Por tanto, en el valor pactado se entienden incluidos, entre otros, los gastos de administración, salarios, prestaciones sociales e indemnizaciones del personal, incrementos salariales y prestacionales; desplazamientos, transporte, alojamiento y alimentación del equipo de trabajo mínimo del CONTRATISTA DE INTERVENTORÍA; desplazamiento, transporte y toda clase de equipos necesarios; honorarios y asesorías en actividades relacionadas con la ejecución de la Etapa I y II; computadores, licencias de utilización de software; la totalidad de tributos originados por la celebración, ejecución y liquidación del contrato; las deducciones a que haya lugar; la remuneración para el CONTRATISTA DE INTERVENTORIA, imprevistos y en general, todos los costos en los que deba incurrir el CONTRATISTA DE INTERVENTORIA para el cabal cumplimiento de ejecución del contrato en los dos proyectos. LA CONTRATANTE no reconocerá, por consiguiente, ningún reajuste realizado por el CONTRATISTA DE INTERVENTORIA en relación con los costos, gastos o actividades adicionales que aquel requiera para la ejecución de esta Etapa y que fueron previsibles al momento de la presentación de la oferta.

#### **5. MODALIDAD Y CRITERIOS DE SELECCIÓN**

##### **5.1. MODALIDAD**

El presente proceso de selección se adelanta mediante la modalidad de selección de qué trata el numeral **4.4 “CONVOCATORIA PÚBLICA”** del **MANUAL OPERATIVO PATRIMONIO AUTÓNOMO ASISTENCIA TÉCNICA FINDETER**. El procedimiento a seguir será el previsto en el numeral **4.7 “NORMAS GENERALES APLICABLES A LA CONTRATACIÓN MEDIANTE CONVOCATORIA PÚBLICA”** del precitado Manual.

##### **5.2. CRITERIOS MINIMOS DE SELECCIÓN**

La Gerencia Técnica de FINDETER, teniendo en cuenta las actividades que se desarrollarán durante la ejecución del contrato, su tipo, alcance, magnitud y complejidad, y en aras de propender por la selección de un contratista idóneo que ejecute el contrato con las mejores calidades, ha determinado que el proponente deberá cumplir con los siguientes requerimientos mínimos:

###### **5.2.1. EXPERIENCIA ESPECÍFICA DEL PROPONENTE**

Se considera que el factor técnico de escogencia es la Experiencia Específica del proponente, para la cual en el presente proceso se considera oportuno, objetivo, ecuánime y razonable solicitar Experiencia Específica en **INTERVENTORIA A LA CONSTRUCCIÓN Y/O AMPLIACIÓN Y/O REMODELACIÓN Y/O REFORZAMIENTO Y/O ADECUACIÓN, DE EDIFICACIONES CUBIERTAS**. Para efectos de acreditar la experiencia, el proponente deberá presentar **MÍNIMO UNO (1) Y MÁXIMO CUATRO (4) CONTRATOS** terminados, que cumplan las siguientes condiciones:

- ✓ El valor de los contratos terminados y aportados deberán sumar un valor igual o superior a 1.5 veces el valor del **PRESUPUESTO ESTIMADO (PE)**, expresado en SMMLV.
- ✓ El valor de Uno (1) de los contratos terminados y aportados, debe ser igual o superior a 0.70 veces el **PRESUPUESTO ESTIMADO (PE)** expresado en SMMLV.



- ✓ Uno (1) de los contratos aportados deberá acreditar experiencia específica en **INTERVENTORÍA A LA CONSTRUCCIÓN AMPLIACIÓN, REMODELACIÓN, REFORZAMIENTO Y/O ADECUACIÓN DE EDIFICACIONES CUBIERTAS INSTITUCIONALES PÚBLICAS Y/O PRIVADAS, DE ACUERDO A LA DEFINICIÓN DEL TÍTULO K NUMERAL 2.6 DE LA NSR-10**, con área de construcción cubierta de al menos un (1) proyecto de 1.000 m<sup>2</sup> o superior.

**NOTA:** Para efectos del presente proceso, se entiende por:

**1) EDIFICACIONES:** aquellas construcciones fijas de carácter permanente y cubiertas, de uno o más pisos, de tipo Institucional públicas o privadas.

**2) ÁREA CUBIERTA:** la parte edificada que corresponde a la suma de las superficies de los pisos, excluyendo azoteas y áreas sin cubrir o techar.

**Nota:** Para el presente proceso de selección NO se acepta la experiencia relacionada con contratos de construcción y/o Adecuación y/o Remodelación de Centros de Atención Inmediata, Comisarias, bodegas ni plazas de mercado.

### **5.2.2. REQUISITOS FINANCIEROS**

Los requerimientos financieros de la convocatoria serán definidos por el área financiera de FINDETER en los Términos de Referencia de la Convocatoria.

## **6. LICENCIAS Y PERMISOS APLICABLES**

Será responsabilidad del INTERVENTOR garantizar que el CONTRATISTA DE EJECUCIÓN DE OBRA adelante la gestión oportunamente de las licencias y/o permisos necesarios para el desarrollo del proyecto. Los costos correspondientes a trámites de licencias, y/o permisos, necesarios para la ejecución del proyecto serán asumidos por el CONTRATISTA DE EJECUCIÓN DE OBRA.

El INTERVENTOR deberá tener en cuenta que dentro de sus obligaciones se encuentra incluida la de verificar los requerimientos exigidos en cada una de las licencias o permisos dados por las entidades competentes para el desarrollo del contrato objeto de la Interventoría y que fueron tramitados por el CONTRATISTA DE EJECUCIÓN DE OBRA.

## **7. CONDICIONES DEL CONTRATO**

### **7.1. FORMA DE PAGO**

#### **7.1.1. ETAPA I. INTERVENTORÍA TÉCNICA, ADMINISTRATIVA, FINANCIERA, CONTABLE, AMBIENTAL Y JURÍDICA PARA EL DIAGNOSTICO, ESTUDIOS Y DISEÑOS DE ADECUACIONES PRIORIZADAS POR EL ICBF PARA LOS CENTROS DE ATENCION ESPECIALIZADOS DE TURBACO Y VALLE DE LILI**

Aplica para la Interventoría a los Diagnósticos, Estudios y Diseños de los Centros de Atención Especializada de Turbaco y Valle de Lili.

EL PATRIMONIO AUTÓNOMO FIDEICOMISO ASISTENCIA TÉCNICA- FINDETER (FIDUCIARIA BOGOTA S.A.) pagará el noventa por ciento (90%) del valor total de la ETAPA I correspondiente a la Interventoría de los Diagnósticos, Estudios Técnicos y Diseños, previo recibo a satisfacción por la supervisión del contrato de la totalidad de los Estudios Técnicos y Diseños del Centro de Atención Especializado (planos de construcción, levantamiento topográfico, estudio de suelos, memorias de cálculo de los estudios y diseños, especificaciones técnicas de construcción, procedimientos constructivos, presupuesto, etc.), junto a radicación en debida forma de la solicitud de la licencia de construcción y los demás permisos requeridos con los respectivos soportes ante las entidades respectivas en casos que aplique.

El saldo correspondiente al diez por ciento (10%) de la ETAPA I, se pagará una vez se cuente con el aval del comité técnico, para las obras a realizar con base al presupuesto estimado agotable de la Etapa II aprobado por LA INTERVENTORIA .

Una vez se obtenga aprobación definitiva del informe correspondiente a la Etapa I. Se podrá dar inicio a la ejecución de la Etapa II.

**NOTA:** Se deberán tramitar pagos de los proyectos por separado.

- **ETAPA II. INTERVENTORIA DE LAS OBRAS**

Aplica para la Interventoría a la ejecución de las obras de los Centros de Atención Especializada de Turbaco y Valle de Lili.

EL PATRIMONIO AUTÓNOMO FIDEICOMISO ASISTENCIA TÉCNICA- FINDETER (FIDUCIARIA BOGOTA S.A.) pagará al CONTRATISTA DE INTERVENTORIA el valor de la ETAPA II. Ejecución de las obras, así:

**a.) Un CINCUENTA POR CIENTO (50%)** del valor correspondiente a la ETAPA II, mediante pagos mensuales iguales previa presentación de los informes técnicos establecidos en las obligaciones, los cuales deben ser aprobados por la supervisión del contrato.

**b.) Un CUARENTA POR CIENTO (40%)** del valor de la ETAPA II, se pagará proporcional al avance de ejecución de la obra. Para este pago, se verificará el porcentaje de avance mediante las actas de recibo parcial de obra soportado con la programación de obra y previo visto bueno del supervisor del contrato.

**c) El DIEZ POR CIENTO (10%)** restante del valor de la ETAPA II, se pagará previo recibo a satisfacción de la obra contratada y la suscripción del acta de liquidación del contrato de interventoría.

**NOTA:** Se deberán tramitar pagos de los proyectos por separado.

## **7.2. OBLIGACIONES GENERALES DEL CONTRATISTA DE INTERVENTORÍA**

Las obligaciones del CONTRATISTA DE INTERVENTORÍA están encaminadas a controlar, exigir, absolver, acompañar y verificar el cumplimiento de las obligaciones del contrato resultante de la convocatoria para la contratación del “DIAGNÓSTICOS, ESTUDIOS, DISEÑOS Y CONSTRUCCIÓN DE ADECUACIONES PRIORIZADAS POR EL ICBF PARA LOS CENTROS DE ATENCIÓN ESPECIALIZADOS DE TURBACO Y VALLE DE LILI EN LOS DEPARTAMENTOS DE BOLÍVAR Y VALLE DEL CAUCA”, en los componentes técnicos, administrativos, financieros, contables y jurídicos, para el contrato de la citada convocatoria.

A continuación se presentan las obligaciones de carácter general que deben ser entendidas en armonía con las obligaciones y productos correspondientes, así:

- a) Responder por los resultados de su gestión y por las decisiones técnicas, administrativas y presupuestales tomadas durante el plazo de ejecución del contrato.
- b) Verificar el cumplimiento de las condiciones administrativas, técnicas, presupuestales, ambientales, seguridad industrial, legales y sociales.
- c) Verificar el cumplimiento de la normatividad vigente por parte del CONTRATISTA DE EJECUCIÓN DE OBRA en la ejecución del contrato y su liquidación.
- d) Verificar los requerimientos exigidos en cada una de las licencias y/o permisos dados por las entidades competentes para el desarrollo de los contratos.
- e) Asegurar que el CONTRATISTA DE EJECUCIÓN DE OBRA en la ejecución del contrato se ciña a los plazos, términos, especificaciones técnicas y demás condiciones pactadas.
- f) Asegurar en la elaboración de los estudios técnicos, diseños y ejecución del Proyecto el cumplimiento de las Recomendaciones Mínimas de Construcción, que forman parte integral de los Términos de Referencia del contrato objeto de la presente interventoría.
- g) Mantener permanente comunicación con el CONTRATISTA DE EJECUCIÓN DE OBRA y con EL PATRIMONIO AUTÓNOMO FIDEICOMISO ASISTENCIA TÉCNICA- FINDETER (FIDUCIARIA BOGOTÁ S.A.).
- h) Evitar que se generen conflictos entre las partes y adoptar medidas tendientes a solucionar eventuales controversias.
- i) Velar porque la ejecución del contrato no se interrumpa injustificadamente.

- j) Certificar el cumplimiento o no de las obligaciones del CONTRATISTA DE EJECUCIÓN DE OBRA acorde con la realidad de la ejecución contractual.
- k) El INTERVENTOR deberá hacer llegar oportunamente los registros y documentos al PATRIMONIO AUTÓNOMO FIDEICOMISO ASISTENCIA TÉCNICA- FINDETER (FIDUCIARIA BOGOTÁ S.A.), con el fin que éste pueda realizar el control correspondiente.
- l) Contar con una herramienta que permita desarrollar las actividades necesarias para supervisar y controlar, en tiempo real, la ejecución del proyecto objeto del presente contrato.
- m) Acatar y supervisar el cumplimiento de los diferentes protocolos que establezca el Centro, en relación con:
  - Requerimientos de documentación de personal de obra que solicite la dirección del centro
  - Protocolo y permisos de ingreso de personal, vehículos, materiales y herramienta.
  - Manejo de personal.
  - Indumentaria personal de Obra.
  - Acceso a áreas en uso.
  - Horarios laborales establecidos por la dirección del centro
  - Medidas de seguridad.
- n) Acatar y supervisar el cumplimiento de los posibles requerimientos que establezca cada Centro de Atención Especializado, relacionados, entre otros, con:
  - Registro de los datos del vehículo que ingresa con las provisiones de obra.
  - El proveedor al ingreso de la institución deberá entregar la documentación que certifique el material que va a entregar, la cual será verificada con los elementos que transporta el vehículo.
  - Requisa y registro de ingreso tanto al personal como a los vehículos que transportan los materiales a fin de prevenir el ingreso de armas, sustancias psicoactivas y otros implementos que puedan poner en peligro la vida e integridad de la comunidad institucional.
  - El personal de obra no podrá ingresar elementos tecnológicos como teléfonos celulares, computadores, tabletas, grabadoras y cámaras fotográficas.
  - Está prohibida la utilización de aparatos de grabación de audio, video y registro fotográfico. Los Directores de Obra e INTERVENTORÍA serán los únicos autorizados para el uso de estos implementos únicamente con destino a la documentación del avance de obra y del objeto contractual.
  - El personal de obra que ingrese al centro no podrá tener acceso al servicio de alimentos que preste la institución, comercializar, ni ingresar alimentos a las instalaciones de la institución.
  - Estas recomendaciones aplican cuando, dentro del predio donde funcione un servicio de atención a adolescentes y jóvenes en conflicto con la ley, se esté adelantando una obra civil:
    1. El operador del servicio hará al CONTRATISTA DE EJECUCIÓN DE OBRA y al INTERVENTOR una inducción sobre el tipo de servicio, los cuidados y las acciones preventivas en el manejo de la obra para evitar que se convierta en un factor que desestabilice la convivencia y seguridad de los adolescentes y jóvenes.
    2. En todo momento será prioritaria la atención, protección y seguridad de los adolescentes y jóvenes, por lo cual las actividades de obra deberán programarse de tal forma que no interrumpen el normal funcionamiento del servicio.
    3. La responsabilidad por el cumplimiento de estos parámetros de seguridad recae en la INTERVENTORÍA de Obra en su condición de representante de los intereses de la entidad contratante, quien será el conducto regular para las comunicaciones entre la Dirección de la unidad de servicio y el/los CONTRATISTAS.
    4. No debe existir ningún tipo de comunicación entre el personal que realiza la obra y los adolescentes y jóvenes.
    5. Ningún trabajador de la obra podrá dar información alguna sobre planos del proyecto a ninguna persona interna o externa a la institución, pues estos tienen carácter restringido dadas las condiciones de seguridad y protección de que son sujeto los adolescentes y jóvenes allí atendidos.
    6. El CONTRATISTA DE EJECUCIÓN DE OBRA deberá habilitar servicio de vigilancia para las áreas donde desarrollará sus trabajos y será totalmente responsable de que los materiales, maquinaria, equipos y herramientas estén debidamente custodiados 24 horas al día. Las condiciones de vigilancia deberán ser previamente acordadas con el operador del servicio y el esquema de seguridad de la Policía de Infancia y Adolescencia.
    7. No se permite la pernoctada en la obra de vehículos, ni personal de obra, diferente al de vigilancia designado por el CONTRATISTA de la obra civil.
    8. Se establecerán horarios fijos para ingreso, salida y alimentación para el personal de obra, de común acuerdo con el operador y la Policía de Infancia y Adolescencia, y no se autorizará el ingreso de personal fuera de los horarios establecidos.

9. El CONTRATISTA DE EJECUCIÓN DE OBRA y de INTERVENTORÍA deberán presentar la relación del personal que trabajará en obra para revisión de antecedentes por parte de la Policía y de los vehículos autorizados para ingresar al lugar de los trabajos.
10. Todos los trabajadores deberán portar identificación visible en todo momento, junto con su carnet de EPS y ARL.
11. Los trabajadores deberán portar los elementos de protección necesarios para el desarrollo de su trabajo de acuerdo con las normas de seguridad vigentes.
12. Todo el personal de obra y de interventoría podrá ser sujeto de requisas, registro y solicitud de antecedentes aleatorias que realice la Policía Nacional a solicitud del Operador, la Dirección Regional o la autoridad competente.
13. Se deberá informar a todo el personal de obra y de interventoría, y ubicar en lugar visible, las implicaciones legales de suministrar o coadyuvar a los adolescentes y jóvenes a evadirse, consumir sustancias psicoactivas, ingresar elementos no autorizados y cualquier otra conducta que pueda resultar en la comisión de un delito.
14. Dentro de las actividades de obra se deberá incluir el cerramiento provisional rígido que aisle completamente el sector donde se realicen los trabajos de las otras áreas del Centro que están en funcionamiento.
15. Por ningún motivo se autorizará ingreso de personal de obra a zonas de acceso restringido sin acompañamiento de personal autorizado del Centro.
16. Por ningún motivo se entregarán llaves del Centro al personal de obra.
17. Únicamente se autorizará cargue y descargue de materiales en horarios definidos previamente. Por ningún motivo se deberá adelantar actividades de cargue o descargue de elementos de construcción y trabajos en horarios nocturnos. Deberá realizarse aseo general diariamente y no podrán acumularse escombros o residuos de obra por más de un (1) día calendario, toda vez que la acumulación de estos materiales se puede constituir en un riesgo para los adolescentes y jóvenes, y los trabajadores.
19. El desconocimiento de cualquiera de estos puntos podrá dar lugar a la suspensión de los trabajos o la limitación de los horarios por parte del Operador si se considera que se está generando un riesgo para la seguridad e integridad de los adolescentes, jóvenes y funcionarios.
20. El CONTRATISTA e interventor deberán suscribir un documento en que manifiesten el conocimiento de las condiciones particulares, complejidades y riesgos asociados al desarrollo de las actividades objeto de su contrato, que aceptan el presente protocolo para el desarrollo de los mismos y se comprometen a difundir el contenido de este protocolo entre sus trabajadores para dar estricto cumplimiento a estos parámetros y minimizar los riesgos asociados a la funcionalidad de las unidades de servicio.

#### **7.2.1. OBLIGACIONES ADMINISTRATIVAS:**

El CONTRATISTA DE INTERVENTORÍA se obliga a ejecutar las siguientes obligaciones generales de carácter administrativas con el fin de cumplir con el objeto contractual:

Previas al inicio del contrato objeto de la Interventoría

- a) Gestionar oportunamente con el CONTRATISTA DE EJECUCIÓN DE OBRA toda la documentación requerida para la suscripción del Acta de Inicio del contrato de obra por ETAPAS, para la aprobación de la interventoría.
- b) Aportar toda la documentación requerida para la suscripción del Acta de Inicio del contrato de interventoría por ETAPAS.
- c) Suscribir conjuntamente con la CONTRATANTE el Acta de Inicio del CONTRATO DE INTERVENTORÍA.
- d) Solicitar al PATRIMONIO AUTÓNOMO FIDEICOMISO ASISTENCIA TÉCNICA- FINDETER (FIDUCIARIA BOGOTÁ S.A.), o a quien éste indique, la documentación e información necesaria para desarrollar adecuadamente la Interventoría.
- e) Establecer mecanismos ágiles y eficientes para el desarrollo de la Interventoría a su cargo.
- f) Revisar y estudiar los documentos e información que dieron origen al contrato objeto de Interventoría, con el propósito de establecer criterios claros y precisos sobre el alcance del contrato, que le permitan adelantar con efectividad las labores encomendadas, solicitando al PATRIMONIO AUTÓNOMO FIDEICOMISO ASISTENCIA TÉCNICA- FINDETER (FIDUCIARIA BOGOTÁ S.A.), las aclaraciones del caso.

- g) Revisar detenidamente el CONTRATO DE EJECUCIÓN DEL PROYECTO objeto de la Interventoría con el fin de enterarse de cada una de las cláusulas contractuales, plazos, y obligaciones del CONTRATISTA DE EJECUCIÓN DE OBRA
- h) Revisar y verificar toda la documentación técnica, legal, ambiental, seguridad industrial y económica requerida para la ejecución del proyecto, con el objeto de proponer recomendaciones para poder desarrollar el CONTRATO DE EJECUCION DEL PROYECTO sin ningún contratiempo.
- i) Revisar y aprobar, previo a la suscripción del acta de inicio del CONTRATO DE EJECUCIÓN DEL PROYECTO las hojas de vida del equipo de trabajo presentado por el CONTRATISTA DE EJECUCIÓN DE OBRA, de conformidad con lo establecido en los términos de referencia. Para el efecto deberá revisar la formación académica y las certificaciones de experiencia general y específica de conformidad con los criterios y metodología establecida en los términos de referencia que dieron origen al contrato objeto de Interventoría. obligación que deberá realizarse dentro de los cinco (5) días calendario siguientes a la suscripción del contrato objeto de la interventoría. .
- j) Verificar que el personal propuesto por el CONTRATISTA DE EJECUCIÓN DE OBRA se encuentre vinculado al mismo mediante contrato de trabajo y/o de prestación de servicios, así como estar afiliado y al día con los pagos al Sistema de Seguridad Social Integral.
- k) Revisar y verificar que los amparos correspondientes a las garantías suscritas por el CONTRATISTA DE EJECUCIÓN DE OBRA, se hallen conforme lo exigido en los términos de referencia del contrato objeto de esta interventoría, para efectos de su presentación y aprobación por parte de la CONTRATANTE.
- l) Aprobar la metodología y programación de actividades del CONTRATISTA DE EJECUCIÓN DE OBRA. Así mismo el Programa detallado del recurso humano requerido para la ejecución de los trabajos y el flujo de inversión del contrato, presentados por parte del CONTRATISTA DE EJECUCIÓN DE OBRA.
- m) Verificar las condiciones de ejecutabilidad del proyecto.

Durante la ejecución del contrato objeto de la Interventoría

- a) Cumplir y hacer cumplir durante el desarrollo del contrato lo establecido en los Términos de Referencia, referente a los requisitos exigidos de los perfiles profesionales del recurso humano y el tiempo de dedicación de los mismos al contrato, así como el equipo exigido para la ejecución de los trabajos. Además, de ser necesario, podrá exigir el cambio de personal o equipos, siempre y cuando esté de acuerdo con lo establecido en el contrato.
- b) Si el CONTRATISTA DE EJECUCIÓN DE OBRA solicita cambios de personal durante la ejecución del contrato, la Interventoría deberá revisar y aprobar cualquier relevo o cambio en el equipo de trabajo del CONTRATISTA DE EJECUCIÓN DE OBRA, y verificar que cumpla con lo establecido en los términos de referencia, dejar el registro respectivo e informar al PATRIMONIO AUTÓNOMO FIDEICOMISO ASISTENCIA TÉCNICA- FINDETER (FIDUCIARIA BOGOTÁ S.A.).
- c) Programar y coordinar con el CONTRATISTA DE EJECUCIÓN DE OBRA y EL PATRIMONIO AUTÓNOMO FIDEICOMISO ASISTENCIA TÉCNICA- FINDETER (FIDUCIARIA BOGOTÁ S.A.), las reuniones de seguimiento a la ejecución del contrato. En estas reuniones se presenta el estado de avance del contrato, así como se tratan y analizan temas y problemas relacionados con el desarrollo del proyecto, acordando entre las partes soluciones prácticas y oportunas.
- d) Convocar, cuando se requiera, al ENTE TERRITORIAL y al prestador de servicios públicos a los comités de seguimiento que se desarrollen semanalmente durante la ejecución del Proyecto.
- e) Convocar y liderar la realización de comités técnicos semanales donde se haga seguimiento a los diferentes aspectos de obra sociales, ambientales, técnicos, financieros, SISOMA y comunitarios, el cual estará integrado como mínimo por EL CONTRATISTA DE EJECUCIÓN DE OBRA y EL CONTRATISTA DE INTERVENTORÍA.
- f) Atender y/o responder las observaciones o aclaraciones que solicite EL PATRIMONIO AUTÓNOMO FIDEICOMISO ASISTENCIA TÉCNICA- FINDETER (FIDUCIARIA BOGOTÁ S.A.) dentro de los tres (3) días hábiles siguientes al requerimiento.
- g) Suscribir las actas de inicio, recibo parcial, seguimiento a los contratos, suspensión, reinicio, terminación, entrega, recibo final y liquidación.
- h) De presentarse la necesidad de suspender la ejecución del contrato objeto de esta Interventoría, el INTERVENTOR deberá con la suficiente antelación remitir a EL PATRIMONIO AUTÓNOMO FIDEICOMISO ASISTENCIA TÉCNICA- FINDETER (FIDUCIARIA BOGOTÁ S.A.) un concepto técnico en el cual se soporte la solicitud a fin de que al Supervisor manifieste su aval o rechazo. En caso afirmativo, el INTERVENTOR deberá diligenciar el acta de suspensión para el contrato de ejecución y para el de Interventoría, simultáneamente y remitirlos al PATRIMONIO AUTÓNOMO

- FIDEICOMISO ASISTENCIA TÉCNICA- FINDETER (FIDUCIARIA BOGOTÁ S.A.) debidamente diligenciados y suscritos para visto bueno del Supervisor, o acoger el procedimiento para la suspensión definido en el manual operativo. Una vez resuelta la situación que motivó la suspensión de los contratos, el INTERVENTOR dará aviso a FINDETER, y remitirá diligenciadas y suscritas las correspondientes actas de reinicio correspondientes para visto bueno, junto con la correspondiente modificación de las pólizas, cuando así se haya previsto en el contrato objeto de interventoría.
- i) Realizar seguimiento y monitoreo constante al cumplimiento de las obligaciones a cargo del CONTRATISTA DE EJECUCIÓN DE OBRA, en las condiciones de calidad exigidas y en la oportunidad pactada, para lo cual deberá solicitar informes, aclaraciones y explicaciones sobre el desarrollo de la ejecución contractual, de tal forma que se generen alertas tempranas sobre los aspectos que pueden dificultar, retrasar o afectar la ejecución del Proyecto.
  - j) Acopiar de manera ordenada en medio físico y en medio magnético, la documentación producida en la ejecución del proyecto, de tal manera que la CONTRATANTE tenga acceso a la misma en cualquier momento.
  - k) Establecer mecanismos ágiles y eficientes para el desarrollo de la INTERVENTORÍA a su cargo.
  - l) Llevar estricto control sobre la correspondencia que se produzca con el CONTRATISTA DE EJECUCIÓN DE OBRA, durante el desarrollo del CONTRATO, de tal forma que la CONTRATANTE cuente con los insumos para intervenir oportunamente frente a las solicitudes presentadas.
  - m) Adelantar cualquier otra actuación administrativa necesaria para la correcta administración del CONTRATISTA DE EJECUCIÓN DE OBRA.
  - n) Estudiar las sugerencias, consultas y reclamaciones presentadas por el CONTRATISTA DE EJECUCIÓN DE OBRA y emitir un concepto al PATRIMONIO AUTÓNOMO FIDEICOMISO ASISTENCIA TÉCNICA- FINDETER (FIDUCIARIA BOGOTÁ S.A.) para la resolución final de las mismas.
  - o) Estudiar, analizar, conceptuar y absolver de manera oportuna las sugerencias, reclamaciones, peticiones y consultas que presente el CONTRATISTA DE EJECUCIÓN DE OBRA. Las respuestas deberán estar soportadas y documentadas con la debida justificación técnica, financiera, contable, administrativa y jurídica, según corresponda, en los casos y términos que se soliciten, remitiéndolas al supervisor del contrato.
  - p) Elaborar, revisar, suscribir y radicar las actas y demás documentos necesarios para la ejecución del contrato.
  - q) Levantar actas de todas las reuniones que se produzcan con ocasión de la ejecución del contrato y entregar copia de la misma a cada uno de los participantes al término de la reunión.
  - r) Velar por el oportuno trámite de las solicitudes y peticiones que hagan los particulares o las autoridades en relación con el desarrollo del proyecto.
  - s) Recomendar por escrito las acciones necesarias para la mejor ejecución del contrato apuntando a su optimización financiera y técnica.
  - t) Atender oportunamente durante la ETAPA contractual y post contractual del CONTRATO DE INTERVENTORÍA, las solicitudes que le formule la CONTRATANTE y/o FINDETER en el marco de la asistencia técnica en procesos administrativos y/o judiciales, según el caso, que se lleguen a adelantar con ocasión de la ejecución del proyecto.
  - u) Acompañar a la CONTRATANTE y/o FINDETER, en los procesos administrativos y judiciales que se lleguen a iniciar en cualquier momento, aún después de liquidado el CONTRATO DE INTERVENTORÍA, y tramitar aquellas actuaciones a que haya lugar.
  - v) Realizar todos y cada uno de los trámites necesarios para que el personal del CONTRATISTA DE INTERVENTORÍA porte un documento que lo acredite como tal.
  - w) Cumplir y atender de manera oportuna las instrucciones impartidas por la CONTRATANTE y o supervisor delegado.
  - x) Informar a la CONTRATANTE con frecuencia semanal, cuáles han sido las gestiones adelantadas por parte del personal profesional del CONTRATISTA DE EJECUCIÓN DE OBRA, y por parte del personal del CONTRATISTA DE INTERVENTORIA, tendientes a solucionar de fondo los inconvenientes que vayan surgiendo durante la ejecución del proyecto.
  - y) Poner en conocimiento de la CONTRATANTE y el Supervisor delegado, de manera oportuna todas las comunicaciones que se generen en el ejercicio del Contrato de Interventoría.
  - z) Suministrar de manera oportuna al PATRIMONIO AUTÓNOMO FIDEICOMISO ASISTENCIA TÉCNICA- FINDETER (FIDUCIARIA BOGOTÁ S.A.) toda la base documental que de fe del cumplimiento de su contrato y del seguimiento y control del contrato objeto de su Interventoría.
  - aa) Exigir la información que considere necesaria, recomendar lo que estime y contribuya a la mejor ejecución del contrato, y en general adoptar las medidas que propendan por la óptima ejecución del objeto contratado.
  - bb) Dejar constancia escrita de todas sus actuaciones. Las órdenes e instrucciones que imparta son de obligatorio cumplimiento siempre y cuando estén en concordancia con la Ley y lo pactado.

- cc) Verificar que existan las licencias y/o permisos necesarios para la ejecución de la obra, así mismo revisar los requisitos exigidos por las entidades competentes a través de dichos permisos con el fin de garantizar su implementación antes de su inicio
- dd) Exigir al CONTRATISTA DE EJECUCIÓN DE OBRA la entrega del presupuesto.
- ee) Revisar periódicamente la implementación efectiva del plan de acompañamiento social, de acuerdo con las cláusulas contractuales establecidas. Deberá verificar las actividades realizadas, la vinculación adecuada de personas vulnerables y sus condiciones de trabajo, el cumplimiento de indicadores, además de revisar y validar las fuentes de verificación remitidas por el CONTRATISTA DE EJECUCIÓN DE OBRA. Así mismo, canalizará oportunamente hacia EL PATRIMONIO AUTÓNOMO FIDEICOMISO ASISTENCIA TÉCNICA- FINDETER (FIDUCIARIA BOGOTÁ S.A.), las quejas y reclamos que presente la comunidad sobre el proyecto.
- ff) Participar y asegurar la ejecución del Taller de Desarrollo o mesas de trabajo con FINDETER y el ICBF previo al inicio de la ejecución de los diseños.
- gg) Exigir al CONTRATISTA DE EJECUCIÓN DE OBRA la implementación de programas de comunicación permanente con la comunidad, e informar a la comunidad donde se desarrollarán las obras, sobre el alcance, magnitud, impacto y beneficio de las mismas.
- hh) Suscribir con el CONTRATISTA DE EJECUCIÓN DE OBRA un acta del estado inicial del entorno de la obra y/o actas de vecindad, para comparar al final si pudo existir algún deterioro a propiedades de terceros. Es muy importante tener una reseña fotográfica o filmica de los posibles puntos aleñaños a la obra, que presenten agrietamientos o deterioros notables antes del inicio de la obra, para que al final no haya lugar a reclamaciones.
- ii) Velar porque se realice la socialización de la obra a la comunidad involucrada antes de iniciar la ejecución de la obra física con acompañamiento de la INTERVENTORIA. De igual manera informar de manera oportuna a LA CONTRATANTE y al supervisor delegado los inconvenientes encontrados.
- jj) Cumplir y hacer cumplir al CONTRATISTA DE EJECUCIÓN DE OBRA en lo referente a la afiliación al Sistema General de Seguridad Social (Salud, pensiones y riesgos profesionales), así como el cumplimiento de pago de obligaciones parafiscales de todo el personal a su cargo de acuerdo con lo dispuesto en la ley. Cuando la INTERVENTORÍA establezca que existe incumplimiento en este aspecto por parte del CONTRATISTA DE EJECUCIÓN DE OBRA informará, en primera instancia a la CONTRATANTE para efecto de las sanciones previstas por incumplimiento.
- kk) Cumplir y hacer cumplir al CONTRATISTA DE EJECUCIÓN DE OBRA las obligaciones laborales que se generen con relación al contrato suscrito.
- ll) Exigir al CONTRATISTA DE EJECUCIÓN DE OBRA la implementación del Programa de Seguridad y Salud Ocupacional elaborado para la obra, informando oportunamente los avances y actividades desarrolladas en este tema.
- mm) Velar porque en el cumplimiento de los Planes de Manejo Ambiental, Manejo de Tráfico y de Seguridad Industrial, se minimicen los riesgos e impactos que la obra genera tanto en la comunidad como en el medio ambiente.
- nn) Informar de manera inmediata y por escrito los accidentes de trabajo que se presentan en la obra, su análisis y acciones a tomar para que no se vuelvan a presentar.
- oo) Cumplir con la entrega de los informes semanales, mensuales y final requeridos por EL PATRIMONIO AUTÓNOMO FIDEICOMISO ASISTENCIA TÉCNICA- FINDETER (FIDUCIARIA BOGOTÁ S.A.) al supervisor delegado, en los cuales se presente el estado de ejecución, avance, registro fotográfico y terminación del contrato. El Informe semanal deberá presentarse el primer día hábil de la semana y el mensual deberá presentarse dentro de los tres (3) días hábiles siguientes al vencimiento del mismo, en los cuales se evidencien los aspectos más relevantes de las actividades desarrolladas, según el formato establecido.
- pp) Elaborar y llevar un registro fotográfico y filmico de manera cronológica del avance de la obra, y donde se evidencien el estado del antes, durante y el después, de la zona intervenida.
- qq) Exigir al CONTRATISTA DE EJECUCIÓN DE OBRA y su equipo de trabajo, el cumplimiento de las normas de seguridad, higiene, salud ocupacional y ambiental que sean aplicables del proyecto, y cumplirlas al interior de su equipo de trabajo.
- rr) Verificar el cumplimiento de vincular a la ejecución de la obra, como mínimo en un Sesenta por ciento (60%) del personal de obra no calificado, a individuos de la zona de influencia de la misma, dando prioridad a los habitantes de la zona donde se está desarrollando el proyecto y evaluar en los casos en los que el CONTRATISTA demuestre la imposibilidad de cumplimiento por circunstancias que afecten la ejecución de la obra, con la finalidad de ajustar este porcentaje.
- ss) Las demás que de conformidad con la normatividad vigente y con su naturaleza correspondan a la función de Interventoría en lo que a obligaciones administrativas se refiere.

Posterior a la terminación del Contrato objeto de Interventoría:

- a) Elaborar y suscribir oportunamente el acta de terminación de contrato y dejar consignadas las observaciones pertinentes.
- b) Elaborar y suscribir el acta de recibo a satisfacción (Acta de entrega y recibo final del objeto contractual).
- c) Elaborar el proyecto de Acta de liquidación del contrato objeto de la Interventoría en un tiempo máximo de 45 días calendario contado a partir de la fecha de terminación y remitirla al PATRIMONIO AUTÓNOMO FIDEICOMISO ASISTENCIA TÉCNICA- FINDETER (FIDUCIARIA BOGOTÁ S.A.) para su revisión y aprobación final junto con la totalidad de los soportes.
- d) Exigir y obtener del CONTRATISTA DE EJECUCIÓN DE OBRA los paz y salvos a los que haya lugar según la naturaleza del contrato.
- e) Garantizar el proceso de liquidación del CONTRATO DE EJECUCIÓN DEL PROYECTO y el CONTRATO DE INTERVENTORÍA.

### **7.2.2. OBLIGACIONES JURÍDICAS:**

El CONTRATISTA DE INTERVENTORÍA se obliga a ejecutar las siguientes obligaciones generales de carácter jurídico, con el fin de cumplir con el objeto contractual:

- a) Adoptar las medidas necesarias para que el CONTRATO DE EJECUCIÓN DEL PROYECTO se desarrolle en condiciones de eficacia, eficiencia y oportunidad.
- b) Verificar y exigir que se otorguen las garantías establecidas, velar por que estas permanezcan vigentes de acuerdo con las condiciones estipuladas en el contrato y realizar al CONTRATISTA DE EJECUCIÓN DE OBRA los requerimientos del caso, cuando sea necesario modificar las mismas en valor o en plazo. En caso que el CONTRATISTA DE EJECUCIÓN DE OBRA no realice las ampliaciones a que haya lugar, el INTERVENTOR deberá informar al PATRIMONIO AUTÓNOMO FIDEICOMISO ASISTENCIA TÉCNICA- FINDETER (FIDUCIARIA BOGOTÁ S.A.) de este evento, con el fin de que se tomen las medidas respectivas.
- c) Entregar información a la CONTRATANTE y al Supervisor delegado, relacionada con el incumplimiento del CONTRATO DE EJECUCIÓN DEL PROYECTO, con hechos o circunstancias que puedan constituir actos de corrupción tipificados como conductas punibles, o que puedan poner o pongan en riesgo el cumplimiento del CONTRATO DE EJECUCIÓN DEL PROYECTO.
- d) En caso de cualquier tipo de incumplimiento del contrato, el INTERVENTOR deberá enviar al PATRIMONIO AUTÓNOMO FIDEICOMISO ASISTENCIA TÉCNICA- FINDETER (FIDUCIARIA BOGOTÁ S.A.) copia de los requerimientos realizados al CONTRATISTA DE EJECUCIÓN DE OBRA, de los cuales siempre se deberá hacer llegar copia a la compañía aseguradora. No obstante el requerimiento, el cual deberá establecer un término para el cumplimiento de la obligación, si el CONTRATISTA DE EJECUCIÓN DE OBRA incumple el mismo, el INTERVENTOR deberá informar de inmediato al PATRIMONIO AUTÓNOMO FIDEICOMISO ASISTENCIA TÉCNICA- FINDETER (FIDUCIARIA BOGOTÁ S.A.) con el fin de dar aviso del siniestro a la compañía aseguradora dentro de los tres (3) días siguientes a la ocurrencia del mismo de conformidad con el Código de Comercio. Una vez se de aviso del siniestro a la compañía aseguradora, el INTERVENTOR deberá enviar a EL PATRIMONIO AUTÓNOMO FIDEICOMISO ASISTENCIA TÉCNICA- FINDETER (FIDUCIARIA BOGOTÁ S.A.) un informe desde el punto de vista técnico sobre el incumplimiento del CONTRATISTA DE EJECUCIÓN DE OBRA y una tasación de los perjuicios ocasionados. Si el incumplimiento conlleva además, a un indebido manejo de recursos, el INTERVENTOR deberá informar al PATRIMONIO AUTÓNOMO FIDEICOMISO ASISTENCIA TÉCNICA- FINDETER (FIDUCIARIA BOGOTÁ S.A.) para que se inicien las acciones a las que haya lugar.
- e) Informar de manera oportuna sobre cualquier situación que pueda llegar a implicar una modificación contractual.
- f) Velar por el cumplimiento de las obligaciones laborales y aportes parafiscales que se generen con relación al contrato suscrito, en especial verificando que los empleados del CONTRATISTA DE EJECUCIÓN DE OBRA se encuentren afiliados al Sistema de Seguridad Social (salud, pensiones y riesgos profesionales) y se dé cumplimiento a la Ley 789 de 2002, Ley 797 de 2003 y sus decretos reglamentarios y demás normas concordantes, así como aquellas normas que lo modifiquen, adicionen o sustituyan.
- g) Proyectar el acta de terminación, el acta de recibo a satisfacción DEL CONTRATO DE EJECUCIÓN DEL PROYECTO así como el acta de entrega al Instituto de Colombiano de Bienestar Familiar - ICBF y las demás actas necesarias en el marco del CONTRATO DE EJECUCIÓN DEL PROYECTO.



- h) Proyectar, aprobar y firmar según corresponda, las actas de terminación, acta de entrega, acta de recibo final de obra y acta de liquidación del CONTRATO DE EJECUCIÓN DEL PROYECTO y del CONTRATO DE INTERVENTORÍA, allegando la documentación requerida, de acuerdo con los lineamientos y plazos establecidos por la CONTRATANTE. Atender los requerimientos de la Contratante y el supervisor delegado hasta lograr la suscripción de las actas por parte del CONTRATISTA DE EJECUCIÓN DE OBRA.
- i) Estudiar y conocer la organización y normatividad vigente de la CONTRATANTE, para su aplicación y cumplimiento en el contrato principal y en el CONTRATO DE INTERVENTORÍA, en especial lo establecido en el Manual Operativo del Patrimonio Autónomo.
- j) Cumplir y atender las instrucciones impartidas por la CONTRATANTE y el Supervisor delegado, que en materia jurídica y legal se formulen.
- k) Poner en conocimiento de la CONTRATANTE y el Supervisor delegado, de manera oportuna todas las comunicaciones que se generen en el ejercicio del Contrato de Interventoría.
- l) Las demás que de conformidad con la normatividad vigente y con su naturaleza correspondan a la función de Interventoría en lo que a obligaciones jurídicas y legales se refiere.

### **7.2.3. OBLIGACIONES TECNICAS:**

El CONTRATISTA DE INTERVENTORÍA se obliga a ejecutar las siguientes obligaciones generales de carácter técnico con el fin de cumplir con el objeto contractual:

- a) Conocer previamente a la iniciación de los contratos, la localización de las obras en el terreno para identificar qué áreas de interés ambiental se van a intervenir y cuáles son las exigencias de la autoridad ambiental para su intervención.
- b) Verificar y aprobar la localización de los trabajos y de sus condiciones técnicas para iniciar y desarrollar el objeto del contrato.
- c) Verificar, exigir y controlar permanentemente que el CONTRATISTA DE EJECUCIÓN DE OBRA cuente con la infraestructura física y el recurso humano suficiente para adelantar la implementación y cumplimiento de los requerimientos exigidos por las entidades competentes a través de las licencias y/o permisos otorgados para el desarrollo del contrato.
- d) Asegurar y verificar el cumplimiento de todas las condiciones, entregables y especificaciones técnicas contenidas en el documento Recomendaciones Mínimas de construcción, anexo técnico del proceso objeto de la presente interventoría.
- e) Verificar que el CONTRATISTA DE EJECUCIÓN DE OBRA cumpla las normas y especificaciones técnicas establecidas para el desarrollo del contrato. En caso de identificación de cambios en las especificaciones, deberá informar al PATRIMONIO AUTÓNOMO FIDEICOMISO ASISTENCIA TÉCNICA- FINDETER (FIDUCIARIA BOGOTÁ S.A.) para su evaluación y aprobación. Para el efecto deberá tener disponible para consulta inmediata un compendio impreso de las normas y especificaciones aplicables según el tipo de proyecto.
- f) Revisar y aprobar el resultado de los estudios y diseños realizados por el CONTRATISTA DE EJECUCIÓN DE OBRA, antes del vencimiento del plazo de la ETAPA I del contrato, para posterior verificación por parte de FINDETER.
- g) Revisar y aprobar el Plan de Manejo Ambiental y el Plan de Manejo de Tránsito elaborados por el CONTRATISTA DE EJECUCIÓN DE OBRA.
- h) Asegurar la realización de los comités de diseño, uno (1) por semana, donde se incluya presentación audiovisual de los avances por parte del CONTRATISTA DE EJECUCIÓN DE OBRA.
- i) Verificar el cumplimiento del CONTRATISTA DE EJECUCIÓN DE OBRA, frente a la obligación de identificación y gestión de permisos y licencias necesarias para ejecución del proyecto así como el costo de las mismas, los cuales dependen de la naturaleza del mismo, esto incluye permisos de vertimientos, ocupación de cauces, servidumbres y legalidad de lotes, permisos ambientales, Licencia de construcción, entre otros.
- j) Verificar los requerimientos exigidos en las licencias, permisos, resoluciones y demás requisitos indispensables para el desarrollo normal del contrato. Para el efecto deberá tener disponible para consulta inmediata un compendio impreso de los permisos y resoluciones aplicables según el tipo de proyecto.
- k) Emitir los conceptos que EL PATRIMONIO AUTÓNOMO FIDEICOMISO ASISTENCIA TÉCNICA- FINDETER (FIDUCIARIA BOGOTÁ S.A.) solicite en marco de la ejecución de su contrato dentro del plazo requerido.
- l) Emitir los conceptos técnicos de aprobación correspondiente a la ETAPA de estudios técnicos y diseños

- m) Cualquier cambio que se requiera efectuar a un diseño, debe ser previamente autorizado por escrito por parte de EL PATRIMONIO AUTÓNOMO FIDEICOMISO ASISTENCIA TÉCNICA- FINDETER (FIDUCIARIA BOGOTÁ S.A.) y del Supervisor. Por ningún motivo se deben efectuar cambios a los diseños por su cuenta, porque en ese momento la responsabilidad del diseñador sobre las obras pasa a ser del INTERVENTOR.
- n) Asegurar y acompañar el proceso de socialización de los diseños.
- o) Velar por el cumplimiento por parte del CONTRATISTA DE EJECUCIÓN DE OBRA de la normatividad ambiental y plan de manejo ambiental. Para el efecto deberá contar en obra con un compendio impreso de las normas vigentes aplicables según el tipo de proyecto que se ejecute.
- p) Adelantar revisión permanente de todas las obligaciones y productos del CONTRATO DE EJECUCIÓN DEL PROYECTO, de forma que controle la correcta ejecución del objeto contractual y el cumplimiento de las condiciones de calidad y oportunidad a las que se obligó el CONTRATISTA DE EJECUCIÓN DE OBRA.
- q) Revisar y aprobar el diseño propuesto para el cerramiento provisional de la obra y/o de las zonas por intervenir, de manera tal que se proteja los sitios de construcción de la obra del acceso de personas ajenas a los trabajos, evite perturbaciones de tránsito e incomodidades a los vecinos.
- r) Aprobar el cronograma presentado por el CONTRATISTA DE EJECUCIÓN DE OBRA, solicitando los ajustes pertinentes, hacerle seguimiento en tiempo real a dichos cronogramas; requerir al CONTRATISTA DE EJECUCIÓN DE OBRA que explique las desviaciones del cronograma que se generen; promover con el CONTRATISTA DE EJECUCIÓN DE OBRA medidas de reacción para superar las causas que dieron lugar a las desviaciones del cronograma; si las causas de las desviaciones no se superan, generar alertas oportunas a la CONTRATANTE y al supervisor delegado, reflejando toda la trazabilidad y gestión del CONTRATISTA DE INTERVENTORÍA, sin perjuicio de las facultades que a la CONTRATANTE le corresponden.
- s) Velar por el cumplimiento del cronograma y flujo de inversión del contrato, efectuando controles periódicos de las actividades programadas suscribiendo el acta respectiva, así mismo recomendar los ajustes a los que haya lugar. En caso de incumplimiento, el INTERVENTOR deberá informar oportunamente al PATRIMONIO AUTÓNOMO FIDEICOMISO ASISTENCIA TÉCNICA- FINDETER (FIDUCIARIA BOGOTÁ S.A.) y sugerir si es el caso la aplicación de los procedimientos sancionatorios establecidos en el contrato.
- t) Promover con el CONTRATISTA DE EJECUCIÓN DE OBRA planes especiales de reacción, con acciones eficaces para solucionar y superar las situaciones que dificulten la ejecución del contrato o que representen riesgos de gestión y hacerle seguimiento permanente al cumplimiento de dichos planes.
- u) Estudiar y resolver oportunamente los requerimientos de carácter técnico que no impliquen modificaciones al CONTRATO DE EJECUCIÓN DEL PROYECTO. En caso de requerir modificaciones, el CONTRATISTA DE INTERVENTORÍA deberá comunicarle de manera inmediata a la CONTRATANTE y al Supervisor delegado, para su decisión, comunicación que deberá ir acompañada de su concepto y soportadas con la debida justificación técnica, financiera, contable, administrativa y jurídica, según corresponda.
- v) Abrir, llevar y tener la custodia del libro o bitácora para registrar en él, el personal diario, tanto del CONTRATISTA DE INTERVENTORÍA como el personal del CONTRATISTA DE EJECUCIÓN DE OBRA con sus respectivas firmas, los equipos, las novedades, órdenes e instrucciones impartidas durante el plazo del contrato, garantizando su permanencia en la obra.
- w) Impartir por escrito las instrucciones de carácter obligatorio al CONTRATISTA DE EJECUCIÓN DE OBRA de conformidad con lo establecido, en el marco de la ley y de lo pactado contractualmente.
- x) Requerir al CONTRATISTA DE EJECUCIÓN DE OBRA el cumplimiento de las obligaciones previstas en el CONTRATO DE EJECUCIÓN DEL PROYECTO y en las leyes y normas que le sean aplicables de manera escrita informando oportunamente a la CONTRATANTE y al Supervisor delegado.
- y) Revisar durante la ejecución del proyecto la permanencia de las referencias topográficas y exigir al CONTRATISTA DE EJECUCIÓN DE OBRA su protección, traslado o reposición cuando sea necesario.
- z) Asesorar y suministrar la información que requieran la CONTRATANTE, el Supervisor delegado y/o las Entidades de control de manera oportuna
- aa) Emitir documento de justificación técnica de cualquier modificación a los diseños o estudios técnicos (debidamente soportada), cuando a esto hubiere lugar y presentarla ante el supervisor delegado.
- bb) Emitir concepto sobre la pertinencia de suscribir prórrogas, suspensiones, prórroga de las suspensiones o cualquier otra modificación al CONTRATO DE EJECUCIÓN DEL PROYECTO, acompañando las justificaciones correspondientes y presentando las recomendaciones y el plan de reacción con medidas efectivas para conjurar las causales que las motivaron. Estas modificaciones deben ser razonables y proporcionales.

- cc) Revisar las solicitudes de prórrogas, modificaciones, suspensiones, etc., presentadas por el CONTRATISTA DE EJECUCIÓN DE OBRA y emitir un concepto técnico al respecto a FINDETER. Adicionalmente, deberá elaborar, revisar y remitir dichas solicitudes para su aprobación con la suficiente antelación a la fecha requerida para su implementación. Dichas solicitudes deben estar claramente justificadas.
- dd) Constatar la información suministrada por el CONTRATISTA DE EJECUCIÓN DE OBRA frente a la verificación de cantidades de obra incluidas en el presupuesto y de las actividades requeridas para la ejecución del proyecto.
- ee) Revisar y conceptuar que las especificaciones técnicas propuestas por el CONTRATISTA DE EJECUCIÓN DE OBRA sean iguales o superiores a las establecidas en las RECOMENDACIONES MÍNIMAS DE CONSTRUCCIÓN documento anexo al proceso objeto de la presente interventoría.
- ff) Conceptuar sobre la necesidad de efectuar modificaciones al contrato en lo que respecta a modificaciones del alcance del proyecto, remitiendo los soportes correspondientes a la CONTRATANTE y al supervisor delegado. Le está prohibido al CONTRATISTA DE INTERVENTORÍA aprobar la ejecución de actividades de obra que no estén contemplados inicialmente en el CONTRATO, sin que previamente la CONTRATANTE haya suscrito la respectiva modificación al contrato inicial o contrato adicional. Cualquier actividad que se ejecute sin la celebración previa de la modificación contractual, será asumido por cuenta y riesgo del CONTRATISTA DE INTERVENTORÍA y del CONTRATISTA DE EJECUCIÓN DE OBRA.
- gg) Advertir de manera oportuna situaciones que puedan poner en riesgo las inversiones o que puedan comprometer la funcionalidad del proyecto.
- hh) Asistir y participar activamente en los comités técnicos y/o reuniones, convocadas por la CONTRATANTE o el supervisor delegado.
- ii) Verificar y aprobar la existencia y calidad de planos, diseños, licencias, autorizaciones, estudios, cálculos, especificaciones y demás consideraciones técnicas que estime necesarias para suscribir el acta de inicio de obra por parte del CONTRATISTA DE EJECUCIÓN DE OBRA.
- jj) Controlar e inspeccionar permanentemente la calidad de los trabajos, equipos, materiales, bienes, insumos y productos. Para lo anterior, el INTERVENTOR exigirá al CONTRATISTA efectuar los ensayos de laboratorio o pruebas necesarias para el control de calidad de los mismos, así como realizará los ensayos de laboratorio o pruebas requeridas para verificar y aprobar que el CONTRATISTA esté cumpliendo con las normas y especificaciones técnicas establecidas para el contrato. En caso que estas pruebas o ensayos no cumplan con los resultados, el INTERVENTOR deberá dejar registro de la implementación y verificación de las acciones correctivas pertinentes.
- kk) Aprobar los laboratorios donde se llevarán a cabo ensayos de acuerdo a las necesidades del proyecto, los cuáles deben ser certificados.
- ll) Verificar calibración de equipos de topografía y demás utilizados en durante la ejecución del proyecto.
- mm) Verificar la permanencia, calidad y cumplimiento de condiciones técnicas de los diferentes equipos ofrecidos por el CONTRATISTA DE EJECUCIÓN DE OBRA para la ejecución del proyecto.
- nn) Verificar que los materiales pétreos de obra provengan de canteras debidamente aprobadas por la autoridad competente solicitando al CONTRATISTA DE EJECUCIÓN DE OBRA los documentos necesarios para este fin.
- oo) Solicitar la demolición, reconstrucción y/o reparación de las obras que no cumplan con las calidades y especificaciones técnicas exigidas
- pp) Verificar y garantizar la disposición final de los escombros en los sitios autorizados para ello.
- qq) Aprobar los procedimientos constructivos, de forma tal que sean compatibles, no solo con los requerimientos técnicos necesarios, sino con las disposiciones legales, las normas especiales para la gestión y obtención de las autorizaciones y permisos específicos requeridos para el uso y aprovechamiento de los recursos naturales. En caso que no se dé cumplimiento a lo anterior EL INTERVENTOR podrá ordenar la modificación de los procedimientos o la suspensión de los trabajos.
- rr) Verificar la instalación de las Vallas por el CONTRATISTA de obra, en las condiciones y cantidades exigidas por LA CONTRATANTE, las cuales deberán actualizarse y permanecer legibles durante todo el plazo de ejecución del CONTRATO DE EJECUCIÓN DEL PROYECTO.
- ss) Revisar, verificar y aprobar cualquier solicitud de cambio en el equipo de trabajo del CONTRATISTA DE EJECUCIÓN DE OBRA durante la ejecución del CONTRATO, con el fin de que cumpla con lo ofertado así como con lo establecido en los términos de referencia, para lo cual deberá emitir un informe y remitirlo a la CONTRANTE y al Supervisor delegado.
- tt) Poner en conocimiento de la CONTRATANTE y el Supervisor delegado, de manera oportuna todas las comunicaciones que se generen en el ejercicio del Contrato de Interventoría.

- uu) Verificar de manera permanente y mediante las herramientas necesarias el cumplimiento por parte del CONTRATISTA DE EJECUCIÓN DE OBRA frente a la normatividad técnica aplicable a la obra.
- vv) Llevar un registro de la provisión, consumo y existencia de los materiales explosivos utilizados en la obra, así como la medida de las obras que se realicen con su aplicación, el equipo utilizado y el personal encargado de su manejo. Además del cumplimiento de las normas vigentes establecidas por el Ministerio de Defensa para su manejo y control.
- ww) Dar visto bueno a las modificaciones técnicas en procedimientos que sean convenientes para resolver problemas que pueden afectar las obras en construcción, previamente presentadas por el CONTRATISTA DE EJECUCIÓN DE OBRA.
- xx) Verificar que el CONTRATISTA DE EJECUCIÓN DE OBRA entregue los planos definitivos de la obra construida, los cuales deben incluir las modificaciones realizadas durante la ejecución del proyecto y aprobar su contenido.
- yy) Revisar, estudiar, conceptuar y aprobar los planos record y manuales de operación y mantenimiento de obras y equipos elaborados por el CONTRATISTA DE EJECUCIÓN DE OBRA o el PROVEEDOR cuando aplique.
- zz) Realizar de manera conjunta con el CONTRATISTA DE EJECUCIÓN DE OBRA las mediciones de cantidades de obra, registrándolas de manera ordenada y clara, en una bitácora diferente
- aaa) Tomar las acciones que sean pertinentes y necesarias con el fin que el CONTRATISTA DE EJECUCIÓN DE OBRA cumpla con los equipos y en las cantidades ofrecidas.
- bbb) Solicitar la implementación de los frentes de trabajo necesarios para la óptima ejecución del proyecto dentro del plazo establecido y verificar que el CONTRATISTA DE EJECUCIÓN DE OBRA cumpla con esto.
- ccc) Verificar que el CONTRATISTA DE EJECUCIÓN DE OBRA adelante los monitoreos ambientales (agua, aire, ruido, inventarios) a que haya lugar estipulados en el PMA, en la respectiva licencia ambiental o frente al trámite, solicitud y requerimiento de permiso ambiental; cuando aplique.
- ddd) Teniendo en cuenta que la “*Curva de Recursos S*” permite comparar el avance real Vs. el avance planificado, con el propósito de establecer las desviaciones del proyecto y tomar acciones correctivas oportunas, es decir, se convierte en el punto de partida técnico de valor ganado; el INTERVENTOR deberá revisar y aprobar la programación presentada por EL CONTRATISTA DE EJECUCIÓN DE OBRA con base en los puntos de obligatorio cumplimiento según términos de referencia del proceso de estudios, diseños y obra. Su no cumplimiento será causal de las sanciones respectivas.
- eee) EL INTERVENTOR deberá implementar como mínimo **UNA (01)** jornada de trabajo de Ocho (08) horas, exigiendo al CONTRATISTA DE EJECUCIÓN DE OBRA las condiciones adecuadas para el desarrollo de las actividades. El CONTRATISTA podrá implementar una sola jornada de trabajo, si con ella se garantiza el cumplimiento del contrato en el plazo establecido. Será de obligatorio cumplimiento la implementación de las dos (2) jornadas de trabajo, cuando se presenten atrasos en la ejecución de la obra o incumplimiento en los hitos del proyecto en un porcentaje mayor al 1%, este porcentaje será tomado de los informes semanales, siempre y cuando las reglas del Centro de Atención Especializado lo permitan.
- fff) El INTERVENTOR deberá revisar y aprobar el plan de trabajo y la programación para la ejecución del contrato presentados por el CONTRATISTA DE EJECUCIÓN DE OBRA antes de la suscripción del acta de inicio. Lo anterior representado en un diagrama de Gantt y PERT, identificando actividades asociadas a los productos entregables concretos, duración, relaciones de precedencia entre actividades, y definición de la ruta crítica del proyecto.
- ggg) Analizar y conceptuar sobre el alcance y el presupuesto efectivo del proyecto, resultado de la revisión de la documentación presentada por el CONTRATISTA DE EJECUCIÓN DE OBRA si se llega a requerir alguna modificación al alcance del proyecto, verificando que el CONTRATISTA DE EJECUCIÓN DE OBRA haya cumplido el deber de formular el presupuesto propuesto efectuando comparaciones de precios, mediante estudios o consultas de las condiciones del mercado de la zona de ejecución del proyecto.
- hhh) Aprobar pagos de los suministros de tuberías, accesorios y equipos, única y exclusivamente cuando se encuentren debidamente instalados, probados y recibidos a satisfacción por parte del CONTRATISTA DE INTERVENTORÍA.
- iii) Verificar oportuna y permanentemente las actividades establecidas en el contrato, a partir de la información suministrada y presentar un informe al PATRIMONIO AUTÓNOMO FIDEICOMISO ASISTENCIA TÉCNICA- FINDETER (FIDUCIARIA BOGOTÁ S.A.) sobre los aspectos que repercutan en el normal desarrollo de los contratos y que puedan implicar modificaciones a los mismos.
- jjj) Llevar a cabo las demás actividades conducentes al desarrollo del objeto contractual, conforme con los requerimientos técnicos pertinentes, certificando el cumplimiento técnico del contrato en sus diferentes ETAPAS de ejecución.
- kkk) Las demás actuaciones que de conformidad con la normatividad vigente y con su naturaleza.

#### 7.2.4. OBLIGACIONES FINANCIERAS Y CONTABLES:

El CONTRATISTA DE INTERVENTORÍA se obliga a ejecutar las siguientes obligaciones generales de carácter financiero y contable con el fin de cumplir con el objeto contractual:

- a) Garantizar la eficiente y oportuna inversión de los recursos establecidos en los contratos.
- b) Elaborar junto con el CONTRATISTA DE EJECUCIÓN DE OBRA las actas de avance en la ejecución.
- c) Revisar, aprobar y conceptuar, previo cumplimiento de las obligaciones contractuales, sobre las solicitudes de pago formuladas por el CONTRATISTA DE EJECUCIÓN DE OBRA, con el fin de garantizar el cumplimiento de los requisitos establecidos por EL PATRIMONIO ASISTENCIA TECNICA FIDEICOMISO FINDETER – FIDUCIARIA BOGOTA S.A. y la normatividad vigente.
- d) Llevar un registro cronológico de los pagos, ajustes y deducciones efectuadas. Así como de la relación de los documentos que allegue EL CONTRATISTA DE EJECUCIÓN DE OBRA para tal efecto.
- e) Verificar que el CONTRATO DE EJECUCIÓN DEL PROYECTO cuente con recursos económicos disponibles durante todo el plazo de ejecución.
- f) Realizar el seguimiento al avance físico y financiero al CONTRATO DE EJECUCIÓN DEL PROYECTO, de acuerdo con el cronograma, de tal manera que si se detectan atrasos e incumplimientos parciales o totales, se requiera oportunamente al CONTRATISTA DE EJECUCIÓN DE OBRA y se adopte un plan de contingencia adecuado y, de continuar con los mismos, se adopten las medidas pertinentes y/o se inicien las acciones legales a que haya lugar.
- g) Controlar en detalle el estado financiero, legal y contable del CONTRATO DE EJECUCIÓN DEL PROYECTO, llevando un registro de cada una de las operaciones.
- h) Realizar un balance semanal de la obra mediante la medición de cantidades de obra que se realizan con el CONTRATISTA DE EJECUCIÓN DE OBRA.
- i) Verificar y controlar el balance de ejecución del contrato, para garantizar el cumplimiento del objeto dentro del presupuesto asignado.
- j) Verificar antes de cada pago que el CONTRATISTA DE EJECUCIÓN DE OBRA haya cumplido cabalmente con todas sus obligaciones relacionadas con pagos de seguridad social en salud, pensiones y riesgos profesionales, así como en parafiscales de SENA, ICBF, Caja de compensación familiar y liquidaciones del personal que se retire de la obra.
- k) Efectuar el balance presupuestal de ejecución del contrato para efectos de la liquidación del mismo.

Las siguientes son algunas de las normas cuyo cumplimiento será exigible al CONTRATISTA DE EJECUCIÓN DE OBRA:

- Legislación ambiental municipal y/o, distrital y Nacional vigente
- Legislación de seguridad industrial y de salud ocupacional vigente
- Normas NFPA – NEC y Código Nacional de Incendios vigentes
- Legislación de tránsito vehicular y peatonal vigente
- Normatividad vigente a nivel nacional para la movilización de maquinaria y equipo pesado impuesto según el tipo de obra, por la entidad competente.
- Normas Colombianas de Diseño y Construcción Sismo Resistentes que aplique de acuerdo con los diseños aprobados vigente
- Ley 400 de 1997 o la que aplique de acuerdo con los diseños aprobados.
- El Código Eléctrico Nacional vigente, norma ICONTEC 2050
- El Reglamento Técnico de Instalaciones Eléctricas vigente Resolución No. 90708 de 30 de agosto de 2013 expedida por el Ministerio de Minas y Energía (RETIE)
- Las normas vigentes de la empresa de energía encargada del suministro y control de la energía en la localidad
- Reglamento técnico del sector de agua potable y saneamiento básico vigente, RAS – 2000, Resolución 1096 del 17 de noviembre de 2000, emanada del Ministerio de Desarrollo Económico de la República de Colombia.
- Reglamentación de manejo ambiental y recursos hídricos vigentes.
- Legislación de tránsito vehicular y peatonal vigentes,
- Ley 915 de 2004.
- Las demás normas técnicas que correspondan para la debida ejecución del contrato.
- Norma Técnica Colombiana NTC 4596 Señalización para Instalaciones y Ambientes Escolares
- Guía de Implementación de Infraestructura para Primera Infancia del ICBF para CDI

- RESOLUCION 14881 DE 1.983: Reglamentación para accesibilidad a discapacitados
- Norma Técnica Colombiana NTC 1500 Código Colombiano de Fontanería

Dar cumplimiento a las Normas NTCGP 1000:2004 e ISO 9001:2008.

## **8. SUPERVISIÓN**

La supervisión del contrato será ejecutada quien designe el Vicepresidente Técnico de FINDETER, quien de manera permanente realizará el seguimiento técnico, administrativo, financiero, contable, ambiental y jurídico del contrato desempeñando las funciones previstas en el Manual de Supervisión del PATRIMONIO AUTÓNOMO ASISTENCIA TÉCNICA - FINDETER vigente, las Reglas de Participación de los términos de referencia y el contrato, verificando además la correcta ejecución del objeto contratado.

El Supervisor del contrato está facultado para solicitar informes, aclaraciones y explicaciones sobre el desarrollo de la ejecución contractual y será responsable por mantener informado a LA CONTRATANTE de los hechos o circunstancias que puedan constituir actos de corrupción tipificados como conductas punibles o que puedan poner o pongan en riesgo el cumplimiento del contrato, o cuando tal incumplimiento se presente.

En ningún caso el supervisor designado goza de la facultad de modificar el contenido y alcance del contrato suscrito entre EL CONTRATISTA y LA CONTRATANTE, ni de eximir, a ninguno de ellos, de sus obligaciones y responsabilidades.

## **9. GARANTÍAS**

Con el objeto de respaldar el cumplimiento de todas y cada una de las obligaciones que surjan a cargo del CONTRATISTA DE INTERVENTORIA frente a la entidad, por razón de la celebración y ejecución del contrato, el estudio previo efectuado y la previsión de los posibles riesgos en la ejecución del mismo, el CONTRATISTA DE INTERVENTORÍA deberá constituir las garantías a favor de Entidades Particulares "PATRIMONIO AUTÓNOMO ASISTENCIA TÉCNICA - FINDETER", expedidas por una compañía de seguros legalmente constituida en Colombia, cuya póliza matriz se encuentre aprobada por la Superintendencia Financiera con los siguientes amparos, cobertura y vigencia:

### **9.1. GARANTIA DE SERIEDAD DE LA PROPUESTA**

El proponente sea persona natural o jurídica, nacional o extranjera, deberá constituir a su costa y presentar con su oferta una garantía de seriedad de la propuesta expedida por una Compañía de Seguros legalmente establecida y autorizada para funcionar en Colombia, a favor de entidades particulares, así:

La garantía de seriedad de la propuesta se debe constituir en los siguientes términos:

1. Fecha de Expedición: La fecha de expedición de la garantía presentada inicialmente con la propuesta deberá ser igual o anterior a la fecha y hora señalada para el cierre del presente proceso.
2. Amparos de la Garantía de Seriedad: La Garantía de Seriedad deberá cubrir los perjuicios derivados del incumplimiento del ofrecimiento.
3. Valor asegurado: La Garantía de Seriedad deberá ser equivalente al 10% del valor total del presupuesto del proyecto.
4. Vigencia: La Garantía de Seriedad deberá tener una vigencia de cuatro (4) meses contados a partir de la fecha prevista para el cierre del proceso y en caso de la prórroga del cierre, deberá constituirse a partir de la nueva fecha del cierre.
5. Asegurado/Beneficiario: El asegurado/beneficiario es el PATRIMONIO AUTÓNOMO FIDEICOMISO – ASISTENCIA TÉCNICA FINDETER FIDUCIARIA BOGOTÁ S.A. NIT 830.055.897-7.
6. Tomador/Afianzado: La Garantía de Seriedad deberá tomarse con el nombre del proponente como figura en el documento de identidad y tratándose de consorcio o unión temporal a nombre de éste y no de su representante legal y deberá indicar los integrantes del mismo y su porcentaje de participación según conste en el documento de constitución.
7. Se debe aportar el soporte de pago de la prima correspondiente. No es de recibo la certificación de No expiración por falta de pago.

Con la presentación oportuna de la propuesta, se entiende que la misma es irrevocable y que el proponente mantiene vigentes todas las condiciones durante toda la vigencia de la póliza, incluidas las prórrogas de los plazos que llegaren a presentarse de acuerdo con los términos de referencia y sus respectivas adendas.

## 9.2. GARANTIA DE CUMPLIMIENTO

Con el objeto de respaldar el cumplimiento de todas y cada una de las obligaciones que surjan a cargo del CONTRATISTA DE INTERVENTORÍA frente a la entidad, por razón de la celebración y ejecución del contrato, el estudio previo efectuado y la previsión de los posibles riesgos en la ejecución del mismo, el CONTRATISTA DE INTERVENTORÍA deberá constituir las garantías a favor de Entidades Particulares "PATRIMONIO AUTÓNOMO ASISTENCIA TÉCNICA - FINDETER (FIDUCIARIA BOGOTA S.A)", expedidas por una compañía de seguros legalmente constituida en Colombia, cuya póliza matriz se encuentre aprobada por la Superintendencia Financiera con los siguientes amparos, cobertura y vigencia:

### 9.2.1 DEL CONTRATO

AMPARO	MONTO DEL AMPARO	VIGENCIA	RESPONSABLE
Cumplimiento	30% del valor del Contrato	Vigente por el plazo de ejecución del contrato y cuatro (4) meses más	CONTRATISTA DE INTERVENTORÍA

La aprobación de las garantías por parte del PATRIMONIO AUTÓNOMO FIDEICOMISO ASISTENCIA TÉCNICA - FINDETER (FIDUCIARIA BOGOTA S.A) es requisito previo para el inicio de la ejecución del contrato, razón por la cual, ningún contrato en el que se haya previsto la existencia de garantías podrá iniciar su ejecución o de la Etapa sin la respectiva aprobación de estas.

### 9.2.2 ETAPA I DEL CONTRATO. INTERVENTORÍA A LOS DIAGNÓSTICOS, ESTUDIOS Y DISEÑOS:

GARANTÍAS INTERVENTORIA ETAPA I CAE TURBACO			
AMPARO	MONTO DEL AMPARO	VIGENCIA	RESPONSABLE
De Salarios, prestaciones sociales e indemnizaciones laborales	10% del valor de la Etapa I	Vigente por el plazo de ejecución de la Etapa I del contrato y tres (3) años más.	CONTRATISTA DE INTERVENTORÍA
Responsabilidad Civil Extracontractual	10% del valor de la Etapa I	Vigente por el plazo de ejecución de la Etapa I del contrato y cuatro (4) meses más.	
Calidad del Servicio	30% del valor de la Etapa I	Vigente por tres (3) años desde la fecha de suscripción del acta de recibo final de la Etapa I.	

GARANTÍAS INTERVENTORIA ETAPA I CAE VALLE DE LILI			
AMPARO	MONTO DEL AMPARO	VIGENCIA	RESPONSABLE
De Salarios, prestaciones sociales e indemnizaciones laborales	10% del valor de la Etapa I	Vigente por el plazo de ejecución de la Etapa I del contrato y tres (3) años más.	CONTRATISTA DE INTERVENTORÍA
Responsabilidad Civil Extracontractual	10% del valor de la Etapa I	Vigente por el plazo de ejecución de la Etapa I del contrato y cuatro (4) meses más.	
Calidad del Servicio	30% del valor de la Etapa I	Vigente por tres (3) años desde la fecha de suscripción del acta de recibo final de la Etapa I.	

La aprobación de las garantías por parte del PATRIMONIO AUTÓNOMO FIDEICOMISO ASISTENCIA TÉCNICA - FINDETER (FIDUCIARIA BOGOTA S.A) es requisito previo para el inicio de la ejecución del contrato, razón por la cual, ningún contrato en el que se haya previsto la existencia de garantías podrá iniciar su ejecución o de la Etapa sin la respectiva aprobación de estas pólizas constituidas por separado para cada proyecto.

### 9.2.3 ETAPA II DEL CONTRATO. INTERVENTORÍA A LA EJECUCIÓN DE OBRA

GARANTÍAS INTERVENTORIA ETAPA II CAE TURBACO			
AMPARO	MONTO DEL AMPARO	VIGENCIA	RESPONSABLE
De Salarios, prestaciones sociales e indemnizaciones laborales	10% del valor de la Etapa II.	Vigente por el plazo de ejecución de la Etapa II y tres (3) años más.	CONTRATISTA DE INTERVENTORÍA
Calidad del Servicio	30% del valor de la Etapa II.	Vigente por tres (3) años desde la fecha de suscripción del acta de recibo final de la Etapa II.	
Responsabilidad Civil Extracontractual	10% del valor de la Etapa II.	Vigente por el plazo de ejecución de la Etapa II y cuatro (4) meses más.	

GARANTÍAS INTERVENTORIA ETAPA II CAE VALLE DE LILI			
AMPARO	MONTO DEL AMPARO	VIGENCIA	RESPONSABLE
De Salarios, prestaciones sociales e indemnizaciones laborales	10% del valor de la Etapa II.	Vigente por el plazo de ejecución de la Etapa II y tres (3) años más.	CONTRATISTA DE INTERVENTORÍA
Calidad del Servicio	30% del valor de la Etapa II.	Vigente por tres (3) años desde la fecha de suscripción del acta de recibo final de la Etapa II.	
Responsabilidad Civil Extracontractual	10% del valor de la Etapa II.	Vigente por el plazo de ejecución de la Etapa II y cuatro (4) meses más.	

La aprobación de las garantías por parte de PATRIMONIO AUTÓNOMO ASISTENCIA TÉCNICA - FINDETER es requisito previo para el inicio de la ejecución de cada proyecto, razón por la cual no podrá iniciar su ejecución sin la respectiva aprobación de este requisito previo.

## 10. CLAUSULAS ESPECIALES A TENER EN CUENTA

Considerando que el contrato de interventoría es accesorio al CONTRATO DE EJECUCIÓN DEL PROYECTO (principal), el acaecimiento de las situaciones que dan lugar a que operen las condiciones resolutorias de algún proyecto del CONTRATO DE EJECUCIÓN DEL PROYECTO o del CONTRATO, le son oponibles al interventor y por lo tanto, generan la resolución del contrato de interventoría frente a dicho proyecto o de todo el contrato, según corresponda. Dichas circunstancias son las establecidas en la convocatoria que se adelanta para contratar **“INTERVENTORÍA TÉCNICA, ADMINISTRATIVA, FINANCIERA, CONTABLE, AMBIENTAL Y JURÍDICA PARA EL DIAGNOSTICO, ESTUDIOS Y DISEÑOS, PARA LA EJECUCION Y CONSTRUCCION DE ADECUACIONES PRIORIZADAS POR EL ICBF PARA LOS CENTROS DE ATENCION ESPECIALIZADOS DE TURBACO Y VALLE DE LILI EN LOS DEPARTAMENTOS DE BOLÍVAR Y VALLE DEL CAUCA**

De modo que, acaecida una o varias de las condiciones resolutorias descritas en la referida convocatoria, los derechos y obligaciones del proyecto al que se le ejerce interventoría o del contrato de interventoría según el caso, se extinguirán en los términos del artículo 1536 del Código Civil. Tratándose del contrato procede la terminación anticipada y el mencionado contrato entrará en etapa de liquidación, sin que se cause ningún reconocimiento económico al contratista de interventoría distinto al valor ejecutado a dicha fecha y tratándose del proyecto en la liquidación se dejara la constancia de inejecutabilidad del mismo con el respectivo balance financiero, sin que se cause ningún reconocimiento económico distinto



a lo ejecutado.

## **11. TIPIFICACIÓN, ESTIMACIÓN Y ASIGNACIÓN DE LOS RIESGOS PREVISIBLES QUE PUEDAN AFECTAR EL EQUILIBRIO ECONÓMICO DEL CONTRATO**

Conocer los riesgos que afectarían este proyecto, tanto en aspectos favorables como adversos, contribuye a asegurar los fines que el estado persigue con la contratación. Con este propósito se ha preparado el documento del Anexo 1, el cual permite revelar aspectos que deben ser considerados en la adecuada estructuración de ofertas y planes de contingencia y continuidad de la Interventoría a contratar.

Atentamente,

---

**JOSE ANDRES TORRES RODRIGUEZ**

Gerente de Infraestructura

Anexo: CD ROM (Estudio Previo, Formato 4 propuesta económica, Matriz de Riesgo, viabilidad técnica y jurídica, CDP, Especificaciones Técnicas).

Preparó: José Luis Morales – Profesional Gerencia Infraestructura

Revisó: Matías Londoño – Profesional jurídico Vicepresidencia Técnica

Aprobó: José Andrés Torres Rodríguez – Gerente de Infraestructura