



**El futuro  
es de todos**

**Gobierno  
de Colombia**

**Fiduciaria Bogotá**



**PATRIMONIO AUTÓNOMO FIDEICOMISO – ASISTENCIA TÉCNICA FINDETER  
FIDUCIARIA BOGOTÁ S.A.**

**CONVOCATORIA N° PAF-EUC-O-023-2019**

**TERMINOS DE REFERENCIA PARA CONTRATAR**

**“LA EJECUCIÓN DE ESTUDIOS, DISEÑOS, CONSTRUCCIÓN Y PUESTA EN FUNCIONAMIENTO DE UN PARQUE RECREO DEPORTIVO UBICADO EN LA URBANIZACIÓN NUEVO AMANECER EN EL MUNICIPIO DE AGUACHICA, DEPARTAMENTO DE CESAR Y UN PARQUE RECREO DEPORTIVO UBICADO EN LA URBANIZACIÓN BUENAVISTA II EN EL MUNICIPIO DE VILLA DEL ROSARIO, DEPARTAMENTO DE NORTE DE SANTANDER”.**

**DIRECCIÓN DE CONTRATACIÓN**

**JUNIO DE 2019**



## TABLA DE CONTENIDO

### CAPÍTULO I DISPOSICIONES ESPECÍFICAS

#### 1. SUBCAPITULO I DE LA CONVOCATORIA

##### 1.1. OBJETO

##### 1.1.1. ALCANCE – DESCRIPCIÓN DEL PROYECTO

##### 1.2. LOCALIZACIÓN DEL PROYECTO

##### 1.3. PRESUPUESTO ESTIMADO

##### 1.4. PLAZO DE EJECUCIÓN DEL CONTRATO

#### 2. SUBCAPITULO II ASPECTOS ESPECÍFICOS DEL CONTRATO

##### 2.1 DESCRIPCIÓN DEL OBJETO DEL CONTRATO

##### 2.2 VISITA AL SITIO DE OBRA

##### 2.3 EXPERIENCIA ESPECÍFICA DEL PERSONAL MINIMO REQUERIDO

##### 2.4 DEDICACIÓN DE PERSONAL

##### 2.5 ANÁLISIS DE LOS RIESGOS PREVISIBLES DEL FUTURO CONTRATO – MATRIZ DE RIESGOS

##### 2.6 INTERVENTORÍA DEL CONTRATO

##### 2.7 GARANTÍAS

##### 2.8 CLAUSULAS ESPECIALES A TENER CUENTA

##### 2.9 LICENCIAS, PERMISOS Y AUTORIZACIONES APLICABLES

#### 3. SUBCAPITULO III CRONOGRAMA

### CAPÍTULO II DISPOSICIONES GENERALES

#### SUBCAPITULO I GENERALIDADES

##### 1.1 DEFINICIONES

##### 1.2 SIGLAS

##### 1.3 RÉGIMEN JURÍDICO APLICABLE

##### 1.4 PRINCIPIOS ORIENTADORES

##### 1.5 CONVOCATORIA DE VEEDURÍAS CIUDADANAS

##### 1.6 LUCHA CONTRA LA CORRUPCIÓN

##### 1.7 CORRESPONDENCIA

##### 1.8 PUBLICIDAD DEL PROCESO

##### 1.9 PUBLICACION DE LOS TÉRMINOS DE REFERENCIA Y DOCUMENTOS DEL PROCESO

##### 1.10 OBSERVACIONES A LOS TÉRMINOS DE REFERENCIA Y LOS DOCUMENTOS Y ESTUDIOS DEL PROYECTO

##### 1.11 ADENDAS

##### 1.12 PRESENTACION DE LAS PROPUESTAS

##### 1.13 FORMA DE PRESENTACIÓN DE LAS PROPUESTAS

##### 1.13.1 Sobre No. 1: Propuesta Técnica

##### 1.13.2 Sobre No. 2: Propuesta Económica

##### 1.14 REGLAS PARA LA PRESENTACIÓN DE PROPUESTAS

##### 1.15 DOCUMENTOS QUE REPOSAN EN LA ENTIDAD

##### 1.16 PROHIBICIÓN DE PRESENTAR PROPUESTAS ALTERNATIVAS PARCIALES O CONDICIONADAS

##### 1.17 TÉRMINO PARA DEVOLUCIÓN DE PROPUESTAS

##### 1.18 PLAZO DE PRESENTACIÓN DE PROPUESTAS

##### 1.19 DOCUMENTOS OTORGADOS EN EL EXTERIOR

##### 1.19.1 LEGALIZACIÓN

##### 1.19.2 APOSTILLE

##### 1.20 TÍTULOS OBTENIDOS EN EL EXTERIOR

##### 1.21 PROCEDIMIENTO PARA LA VERIFICACIÓN DE CONTRATOS Y/O PROYECTOS OTORGADOS EN MONEDA EXTRANJERA



- 1.22 INHABILIDADES E INCOMPATIBILIDADES
- 1.23 CONFLICTO DE INTERÉS
- 1.24 DEBER DE DILIGENCIA E INFORMACIÓN SOBRE EL CONTRATO
- 1.25 POTESTAD VERIFICATORIA
- 1.26 SUSPENSIÓN Y/O CANCELACIÓN DE LA CONVOCATORIA
- 1.27 CIERRE DE LA ETAPA DE RECIBO DE PROPUESTAS
- 1.28 VERIFICACIÓN DE REQUISITOS HABILITANTES DE CARÁCTER JURÍDICO, TÉCNICO Y FINANCIERO
  - 1.28.1 REGLAS DE SUBSANABILIDAD
  - 1.27.2 INFORME DE VERIFICACIÓN DE REQUISITOS HABILITANTES
- 1.29 OBSERVACIONES AL INFORME DE VERIFICACIÓN DE REQUISITOS HABILITANTES
- 1.30 RESPUESTA A LAS OBSERVACIONES PRESENTADAS AL INFORME DE VERIFICACIÓN DE REQUISITOS HABILITANTES Y PUBLICACIÓN DEL INFORME DEFINITIVO DE VERIFICACIÓN DE REQUISITOS HABILITANTES
- 1.31 APERTURA DEL SOBRE No. 2 – PROPUESTA ECONÓMICA
- 1.32 METODOLOGÍA Y EVALUACIÓN DE LAS PROPUESTAS HABILITADAS
- 1.33 RESERVA DURANTE EL PROCESO DE EVALUACIÓN
- 1.34 CRITERIOS DE DESEMPATE
- 1.35 MODIFICACION O REVOCATORIA DEL ACTA DE SELECCIÓN
- 1.36 CAUSALES DE RECHAZO
- 1.37 CAUSALES PARA LA DECLARATORIA DE DESIERTA
- 1.38 SUSCRIPCIÓN DEL CONTRATO
- 1.39 REQUISITOS DE EJECUCIÓN DEL CONTRATO
- 1.40 CONSECUENCIA DE LA NO SUSCRIPCIÓN DEL CONTRATO Y/O CUMPLIMIENTO DE LOS REQUISITOS DE EJECUCIÓN DEL MISMO
- 1.41 APROBACIÓN DE LA GARANTÍA

## **SUBCAPITULO II VERIFICACIÓN DE REQUISITOS HABILITANTES DE CARÁCTER JURÍDICO, TÉCNICO Y FINANCIERO**

### **2.1. REQUISITOS HABILITANTES**

- 2.1.1. REQUISITOS HABILITANTES DE ORDEN JURÍDICO
- 2.1.2. REQUISITOS HABILITANTES DE ORDEN FINANCIERO
- 2.1.3. REQUISITOS HABILITANTES DE ORDEN TÉCNICO
  - 2.1.3.1. EXPERIENCIA ESPECÍFICA DEL PROPONENTE
    - 2.1.3.1.1. REGLAS PARA LA ACREDITACIÓN DE LA EXPERIENCIA ESPECÍFICA DEL PROPONENTE
- 2.1.4. NO CONCENTRACIÓN DE CONTRATOS

## **SUBCAPITULO III EVALUACIÓN Y CALIFICACIÓN DE LAS PROPUESTAS**

- 3.1. CRITERIOS DE EVALUACIÓN CALIFICACIÓN DE LAS PROPUESTAS
  - 3.1.1. EVALUACIÓN PROPUESTA ECONÓMICA (EVALUACIÓN PROPUESTA ECONÓMICA Y EVALUACIÓN FACTOR CUMPLIMIENTO CONTRATOS ANTERIORES)

### **ANEXOS:**

- Anexo 1** PERSONAL REQUERIDO
- Anexo 2** PRESUPUESTO OFICIAL
- Anexo 3** MINUTA DEL CONTRATO
- Anexo 4 PLAN DE GESTION SOCIAL
- Anexo 5 MATRIZ DE RIESGOS
- ANEXO TÉCNICO

### **FORMATOS:**

- FORMATO CARTA DE PRESENTACIÓN DE LA PROPUESTA (FORMATO 1) debidamente suscrita
- FORMATO CERTIFICADO DE PAGO DE APORTES PARAFISCALES Y SISTEMA GENERAL DE SEGURIDAD SOCIAL INTEGRAL (FORMATO 2) debidamente suscrito
- FORMATO EXPERIENCIA ESPECÍFICA DEL PROPONENTE (FORMATO 3)



El futuro  
es de todos

Gobierno  
de Colombia

Fiduciaria Bogotá



*FORMATO PROPUESTA ECONÓMICA. Sobre N° 2 (FORMATO 4)*

*FORMATO 5 – ANÁLISIS DETALLADO DEL A.I.U.*

*FORMATO DE DECLARACION JURAMENTADA INEXISTENCIA CONFLICTO DE INTERÉS (FORMATO 6)*

**Formato 7.** *FORMATO DE DECLARACION JURAMENTADA SOBRE LAS CLÁUSULAS PENALES DE APREMIO, CLÁUSULAS PENALES (NO APREMIO), MULTAS, SANCIONES, DECLARATORIAS DE INCUMPLIMIENTO, TERMINACIÓN UNILATERAL O CADUCIDAD POR INCUMPLIMIENTOS DEL CONTRATISTA*



CAPÍTULO I DISPOSICIONES ESPECÍFICAS

SUBCAPÍTULO I DE LA CONVOCATORIA

1.1. OBJETO

La presente convocatoria tiene como objeto contratar por precio global fijo sin formula de reajuste con actividades, presupuestos y productos definidos el proyecto: "EJECUCIÓN DE ESTUDIOS, DISEÑOS, CONSTRUCCIÓN Y PUESTA EN FUNCIONAMIENTO DE UN PARQUE RECREO DEPORTIVO UBICADO EN LA URBANIZACIÓN NUEVO AMANECER EN EL MUNICIPIO DE AGUACHICA, DEPARTAMENTO DE CESAR Y UN PARQUE RECREO DEPORTIVO UBICADO EN LA URBANIZACIÓN BUENAVISTA II EN EL MUNICIPIO DE VILLA DEL ROSARIO, DEPARTAMENTO DE NORTE DE SANTANDER".

1.1.1. ALCANCE – DESCRIPCIÓN DEL PROYECTO

De conformidad con el objeto a contratar se diseñará, construirá y se pondrá en funcionamiento (i) un Parque Recreo Deportivo ubicado en la urbanización Nuevo Amanecer en el municipio de Aguachica, departamento de Cesar y un Parque Recreo Deportivo ubicado en la urbanización Buenavista II en el municipio de Villa del Rosario, departamento de Norte de Santander. Así las cosas, en el marco de la ejecución contractual se presentarán dos etapas diferentes (i) Estudios y diseños y (ii) Construcción y puesta en funcionamiento.

De acuerdo a lo anterior a continuación se encuentran relacionados los ítems de referencia a tener en cuenta los Parques Recre Deportivos.

Table with 4 columns: No., ÍTEM DE REFERENCIA, UND, CANTIDAD. Rows include Zonas Duras, Zonas Blandas, Cancha Múltiple, and Juegos Infantiles y Gimnasio Biosaludable.

Table with 4 columns: No., ÍTEM DE REFERENCIA, UND, CANTIDAD. Rows include Zonas Duras, Zonas Blandas, Cancha Múltiple, and Juegos Infantiles y Gimnasio Biosaludable.

Nota 1: Las actividades y áreas definitivas son el resultado del taller participativo y del proyecto arquitectónico ajustado al presupuesto del proceso y podrán variar con la ejecución de la etapa I y en la etapa II, lo cual se verá reflejado en actas de mayores y menores cantidades de obra sin que se afecte el valor del contrato.

Por otro lado, a continuación se describen las etapas que se tendrán en cuenta para efectos de lograr el satisfactorio cumplimiento del objeto contractual:



#### 1.1.1.1. ETAPA I.

Consiste en la ejecución de todos los ESTUDIOS TÉCNICOS Y DISEÑOS para la construcción de un Parque Recreo Deportivo ubicado en la urbanización Nuevo Amanecer en el municipio de Aguachica, departamento de Cesar y un Parque Recreo Deportivo ubicado en la urbanización Buenavista II en el municipio de Villa del Rosario, departamento de Norte de Santander incluyendo el trámite para la obtención de las licencias y permisos necesarios para la ejecución de las obras.

Los diseños y estudios técnicos se deben ejecutar de acuerdo a las Recomendaciones Mínimas de Construcción - "Especificaciones Técnicas" que hacen parte integral del presente proceso y a los lineamientos de la Normas IDR, de las cartillas de andenes y mobiliario del IDU (Este último en caso que los municipios donde se desarrollan los proyectos no cuenten con especificaciones para el manejo del espacio público) y en cumplimiento de las normas técnicas vigentes aplicables que regulen cada especialidad (RETIE, RETILAP, RAS vigente, NSR-2010, según aplique a diseños, etc.).

Durante esta etapa, el CONTRATISTA deberá tener en cuenta, entre otras cosas, las características topográficas y condiciones particulares del terreno, optando por soluciones mediante las cuales se lleve a cabo un óptimo manejo del diseño técnico y arquitectónico dejando en este último, en la medida de lo posible, elementos de identidad cultural propia de la región.

#### 1.1.1.2. ETAPA II. EJECUCIÓN DE OBRA

Construcción de la obra. Consiste en la construcción y puesta en funcionamiento de **UN PARQUE RECREO DEPORTIVO UBICADO EN LA URBANIZACIÓN NUEVO AMANECER EN EL MUNICIPIO DE AGUACHICA, DEPARTAMENTO DE CESAR Y UN PARQUE RECREO DEPORTIVO UBICADO EN LA URBANIZACIÓN BUENAVISTA II EN EL MUNICIPIO DE VILLA DEL ROSARIO, DEPARTAMENTO DE NORTE DE SANTANDER.**, de acuerdo con los estudios y diseños producto de la etapa I basados en los requerimientos de áreas anexos al documento de Recomendaciones Mínimas de Construcción. Estos deben estar debidamente aprobados por las entidades que intervengan con el desarrollo del proyecto (empresas de servicios públicos, entidades del orden territorial, corporaciones ambientales, etc.).

Las obras que se ejecutarán en la Etapa II deberán ser completamente funcionales e integrales, por lo cual el contratista, desde la etapa de estudios y diseños, deberá contemplar la totalidad de las obras de ingeniería para su puesta en funcionamiento.

Para la presentación de la oferta se debe considerar el transporte aéreo (cuando se requiera) con los requerimientos que implique como centro de acopio, cargue y descargue, entre otros.

Se busca contar con un espacio diseñado de acuerdo con los estándares y las especificaciones dadas en las Recomendaciones mínimas de construcción y que facilite su ejecución mediante la implementación de un sistema constructivo por método tradicional, que cumpla la NSR 10, que permita adaptarse a las condiciones físicas y bioclimáticas del sitio donde se desarrollará el proyecto, que contemple materiales de fácil transporte, rapidez en la ejecución y de posterior facilidad en el mantenimiento. El sistema constructivo propuesto deberá utilizar materiales de excelente calidad, garantizando su durabilidad, buen funcionamiento durante su vida en servicio y fácil mantenimiento.

## 1.2. LOCALIZACIÓN DEL PROYECTO

### **PARQUE RECREO DEPORTIVO UBICADO EN LA URBANIZACIÓN NUEVO AMANECER EN EL MUNICIPIO DE AGUACHICA, DEPARTAMENTO DE CESAR.**

El lugar donde se ejecutará el contrato será en el municipio de Aguachica, Departamento de Cesar en la urbanización Nuevo Amanecer, ubicado en la calle 16 D No 2-10, lote cuya área total es de 5.629 m<sup>2</sup> aproximadamente, la urbanización hace parte del Programa de viviendas que adelanta el Gobierno Nacional, y por medio del cual se llevó a cabo la construcción de viviendas bajo esta modalidad.



La ejecución de la infraestructura objeto de la presente convocatoria se llevará a cabo en el lote identificado bajo la Matricula Inmobiliaria No. 196-59817 de la Oficina de instrumentos Públicos de Aguachica, con área total de 5.629 m<sup>2</sup> aproximadamente, propiedad del municipio de Aguachica. Del área total del lote disponible se intervendrá un área de 2.660 m<sup>2</sup>.



Fotografía 1. Localización proyecto.



Fotografía 2. Vista del predio

**Ubicación del Lote:** El lote en el cual se desarrollará el proyecto corresponde al predio con matricula Inmobiliaria No. 196-59817 de la Oficina de instrumentos Públicos de Aguachica, con área total de 5.629 m<sup>2</sup> aproximadamente, propiedad del municipio de Aguachica.

**PARQUE RECREO DEPORTIVO UBICADO EN LA URBANIZACIÓN BUENAVISTA II EN EL MUNICIPIO DE VILLA DEL ROSARIO, DEPARTAMENTO DE NORTE DE SANTANDER.**

El lugar donde se ejecutará el contrato será en el municipio de Villa del Rosario, departamento de Norte de Santander en la urbanización Buenavista II, ubicado en la carrera 11 y 12 con calles 27 y 28, cuya área total es de 3.927,42m<sup>2</sup> aproximadamente de los cuales el área disponible para la ejecución del proyecto son 2.000m<sup>2</sup>, la cual hace parte del Programa 100.000 viviendas gratis que adelanta el Gobierno Nacional, y por medio del cual se llevó a cabo la construcción de viviendas bajo esta modalidad.

La ejecución de la infraestructura objeto de la presente convocatoria se llevará a cabo en el lote identificado bajo la Matricula Inmobiliaria N° 260-288793 de la Oficina de Instrumentos Públicos de Cúcuta, con área total de 3.927,42 m<sup>2</sup> aproximadamente, propiedad del municipio de Villa del Rosario. Del área total del lote disponible solo se intervendrá un área de 2.000m<sup>2</sup>.

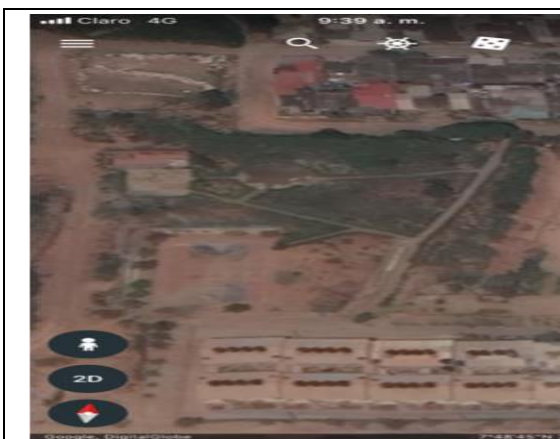

Fotografía 1. Localización proyecto.



Fotografía 2. Vista general del predio urbanización Buenavista II



**Ubicación del Lote:** El lote en el cual se desarrollará el proyecto corresponde al predio con matrícula Inmobiliaria Matrícula Inmobiliaria No. 260-288793 de la Oficina de Instrumentos Públicos de Cúcuta, con área total de 3.927,42 m2 aproximadamente, propiedad del municipio de Villa del Rosario

### 1.3. PRESUPUESTO ESTIMADO (PE)

De acuerdo con la metodología expuesta en este capítulo, se determinó un Presupuesto para el desarrollo de las etapas para cada proyecto tal y como se presenta en el siguiente cuadro

#### 1.3.1. ETAPA I. ESTUDIOS Y DISEÑOS.

El presupuesto estimado para la ETAPA I: ESTUDIOS Y DISEÑOS es de **CIENTO VEINTITRÉS MILLONES OCHENTA Y NUEVE MIL DOSCIENTOS OCHENTA PESOS (\$123.089.280,00) M/CTE** incluido IVA, costos, gastos, impuestos, tasas y demás contribuciones de orden nacional y local a que hubiere lugar.

PROYECTO	ITEM	DESCRIPCIÓN DE LA ETAPA	VALOR POR ETAPA
PRESUPUESTO PARA EL PARQUE RECREO DEPORTIVO UBICADO EN LA URBANIZACIÓN NUEVO AMANECER EN EL MUNICIPIO DE AGUACHICA, DEPARTAMENTO DE CESAR.	A	ETAPA I: Estudios y diseños.	\$ 61.704.430,00 M/CTE.
PRESUPUESTO PARA EL PARQUE RECREO DEPORTIVO UBICADO EN LA URBANIZACIÓN BUENAVISTA II EN EL MUNICIPIO DE VILLA DEL ROSARIO, DEPARTAMENTO DE NORTE DE SANTANDER.	B	ETAPA I: Estudios y diseños.	\$ 61.384.850,00 M/CTE.
<b>TOTAL DEL PROYECTO</b>	<b>C</b>	<b>VALOR TOTAL DEL PROYECTO ETAPA I</b>	<b>\$ 123.089.280,00 M/CTE</b>

Para la estimación del presupuesto de la ETAPA I, se adopta la metodología de reembolso de sueldos reales del Contratista, afectados por un factor multiplicador aplicable sobre los sueldos, más costos directos.

El valor del presupuesto incluye sueldos del personal utilizado para la realización del trabajo, afectados por el factor multiplicador, gastos administrativos, costos directos (arriendo oficina principal, computadores, muebles, papelería, ploteo de planos, servicios públicos, copias, fotografías, desplazamiento aéreo, desplazamiento terrestre, hospedaje, ensayos de laboratorio, entre otros costos directos), así como el valor del IVA y demás tributos que se causen por el hecho de su celebración, ejecución y liquidación del contrato, así como los gastos administrativos generados durante la ejecución del mismo.

Para la determinación de este presupuesto, FINDETER se basó en el modelo de análisis de costos y en los precios tope definidos por FINDETER para sueldos y demás gastos que inciden en los contratos de consultoría y / o prestación de servicios, mediante la cual se determina el punto de referencia para realizar los análisis de estudio de precios de mercado y del factor multiplicador.

#### 1.3.2. ETAPA II. EJECUCIÓN DE OBRA.





Teniendo en cuenta que el desarrollo del proyecto implica que el contratista, en la etapa de ejecución de estudios y diseños, elabore el presupuesto con base en los datos que arrojen cada uno de los estudios, la entidad realizó un muestreo en los últimos tres años de las obras similares que se han construido en todo el país, y teniendo en cuenta que el programa de Equipamientos beneficiará a las familias que habitan en las viviendas gratuitas otorgadas por el Gobierno Nacional, se tomó como referencia los proyectos realizados para dichas viviendas.

Con base en esto la entidad contratante determinó el costo del metro cuadrado de construcción para las diferentes áreas que se contemplan en el presupuesto, de cada región, incluyendo las incidencias de las fuentes de materiales, precios de mercado de la zona, transporte, accesibilidad, mano de obra, entre otros.

Costos Indirectos: Para la estimación de los costos indirectos se tienen en cuenta la incidencia de los costos de:

- **Administración:** Personal profesional, técnico y administrativo, basado en sus perfiles, dedicación y tiempo del proyecto. Gastos de oficina. Costos directos de administración: Equipos, vehículos, ensayos, transportes (aéreo/terrestre/fluvial), campamento, vallas, trámites, arriendos de oficina principal, computadores, muebles, papelería, ploteo de planos, servicios públicos, placa conmemorativa, copias, entre otros, costos de pólizas e Impuestos y tributos aplicables.
- **Imprevistos:** Se establece con base en la experiencia de la entidad, adquirida a través de la ejecución de proyectos de condiciones similares o equivalentes al que se pretende ejecutar. Así mismo se tiene en cuenta los imprevistos que pueden surgir con base en la matriz de riesgos del presente proceso, adicionalmente con este imprevisto el contratista debe solventar todas aquellas dificultades técnicas que surjan durante la ejecución de la obra (excavación - cimentación - estructuras - concretos - cubiertas, cargas adicionales por sistema de antigranizo, recubrimientos de epóxicos por factores de humedad, salinidad, entre otros).
- **Utilidad:** Se establece de acuerdo con las condiciones macroeconómicas del país.

El Presupuesto Estimado para la **etapa II. EJECUCIÓN DE OBRAS** es de **MIL CUATROCIENTOS NOVENTA Y OCHO MILLONES SEISCIENTOS DIECINUEVE MIL CUATROCIENTOS NOVENTA Y NUEVE PESOS (\$ 1.498.619.499) M/CTE.** incluido el AIU, el valor del IVA sobre la utilidad, costos, gastos, impuestos, tasas y demás contribuciones de orden nacional y local a que hubiere lugar.

Adicionalmente se discriminan los valores correspondientes a los valores estimados para las diferentes etapas, como se detalla a continuación:

ETAPA II. CONSTRUCCIÓN Y PUESTA EN FUNCIONAMIENTO DE UN PARQUE RECREO DEPORTIVO UBICADO EN LA URBANIZACIÓN NUEVO AMANECER EN EL MUNICIPIO DE AGUACHICA, DEPARTAMENTO DE CESAR Y UN PARQUE RECREO DEPORTIVO EN LA URBANIZACION BUENAVISTA II EN EL MUNICIPIO DE VILLA DEL ROSARIO, DEPARTAMENTO DE NORTE DE SANTANDER."						
ÍTEM	DESCRIPCIÓN	UND	CANTIDAD	PRECIOS UNITARIOS	VALOR TOTAL	
<b>PARQUE RECREO DEPORTIVO UBICADO EN LA URBANIZACIÓN NUEVO AMANECER EN EL MUNICIPIO DE AGUACHICA, DEPARTAMENTO DE CESAR</b>						
<b>VALOR DIRECTO OBRA</b>						<b>21.630.823,00</b>
1	Zonas Duras	m <sup>2</sup>	520	\$ 309.615,00	\$ 160.999.800,00	
2	Zonas Blandas	m <sup>2</sup>	1.500	\$ 130.065,00	\$ 195.097.500,00	
3	Cancha Múltiple (Incluye marcos, mallas, malla contra impacto, demarcación y pintura)	m <sup>2</sup>	640	\$ 297.804,00	\$ 190.594.560,00	
4	Juegos Infantiles y Gimnasio Biosaludable	Gl	1	\$ 74.938.963,00	\$ 74.938.963,00	



<b>VALOR COSTOS INDIRECTOS</b>				<b>\$ 207.749.021,00</b>
Administración	24,47%			\$ 152.113.062,00
Imprevistos	3%			\$ 18.648.925,00
Utilidad	5%			\$ 31.081.541,00
Valor IVA sobre la utilidad	19%			\$ 5.905.493,00
<b>C</b>	<b>COSTO TOTAL OBRA</b>			<b>\$ 829.379.844,00</b>
<b>PARQUE RECREO DEPORTIVO EN LA URBANIZACION BUENAVISTA II EN EL MUNICIPIO DE VILLA DEL ROSARIO, DEPARTAMENTO DE NORTE DE SANTANDER</b>				
<b>VALOR DIRECTO OBRA</b>				<b>\$ 488.745.823,00</b>
1	Zonas Duras	m <sup>2</sup>	258	\$ 309.615,00
2	Zonas Blandas	m <sup>2</sup>	1.102	\$ 130.065,00
3	Cancha Múltiple (Incluye marcos, mallas, malla contra impacto, demarcación y pintura)	m <sup>2</sup>	640	\$ 297.804,00
4	Juegos Infantiles y Gimnasio Biosaludable	Gl	1	\$ 74.938.963,00
<b>VALOR COSTOS INDIRECTOS</b>				<b>\$ 180.493.832,00</b>
Administración	27,98%			\$ 136.751.081,00
Imprevistos	3%			\$ 14.662.375,00
Utilidad	5%			\$ 24.437.291,00
Valor IVA sobre la utilidad	19%			\$ 4.643.085,00
<b>D</b>	<b>COSTO TOTAL OBRA</b>			<b>\$ 669.239.655,00</b>
<b>E. VALOR TOTAL DE OBRA (C+D)</b>				<b>\$ 1.498.619.499,00</b>

\*El valor total de la oferta incluye la construcción de obras de contención, plazoletas, mobiliario urbano, senderos peatonales, cerramientos de espacios, muros del proyecto, redes eléctricas, hidráulicas y todo aquello que permita al equipamiento ser funcional.

### 1.3.1. RESUMEN DEL PROYECTO

A continuación, se muestra el resumen de los costos del proyecto:

PROYECTO	ITEM	DESCRIPCIÓN DE LA ETAPA	VALOR POR ETAPA
PARQUE RECREO DEPORTIVO UBICADO EN LA URBANIZACIÓN NUEVO AMANECER EN EL MUNICIPIO DE AGUACHICA, DEPARTAMENTO DE CESAR	A	ETAPA I: Estudios y diseños.	\$ 61.704.430,00
	B	ETAPA II: Ejecución de obra	\$ 829.379.844,00
	<b>C</b>	<b>VALOR TOTAL</b>	<b>\$ 891.084.274,00</b>
PARQUE RECREO DEPORTIVO EN LA URBANIZACION BUENAVISTA II EN EL MUNICIPIO DE VILLA DEL ROSARIO, DEPARTAMENTO DE NORTE DE SANTANDER	D	ETAPA I: Estudios y diseños.	\$ 61.384.850,00
	E	ETAPA II: Ejecución de obra	\$ 669.239.655,00
	<b>F</b>	<b>VALOR TOTAL</b>	<b>\$ 730.624.505,00</b>
<b>TOTAL DEL PROYECTO</b>	<b>J</b>	<b>VALOR TOTAL DEL PROYECTO</b>	<b>\$ 1.621.708.779,00</b>

A continuación se resumen los valores correspondientes al valor mínimo y al valor máximo del valor de cada una de las etapas, y del valor total del presupuesto estimado, dentro de los cuales se deben presentar las ofertas económicas.



- **PRESUPUESTO PARA EL PARQUE RECREO DEPORTIVO UBICADO EN LA URBANIZACIÓN NUEVO AMANECER EN EL MUNICIPIO DE AGUACHICA, DEPARTAMENTO DE CESAR.**

DESCRIPCIÓN DE LA ETAPA	Valor Mínimo de la Etapa	Valor Máximo de la Etapa
ETAPA I: Estudios y diseños. (Incluye IVA 19%)	\$55.533.987,00	Hasta la suma de \$ 61.704.430,00
ETAPA II: Ejecución de obra ((Incluye IVA sobre utilidad y A.I.U)	\$746.441.860,00	Hasta la suma de \$ 829.379.844,00
<b>TOTAL PRESUPUESTO ESTIMADO-PE (Etapa I + Etapa II)</b>	<b>\$801.975.847,00</b>	<b>Hasta la suma de \$ 891.084.274,00</b>

- **PRESUPUESTO PARA EL PARQUE RECREO DEPORTIVO UBICADO EN LA URBANIZACIÓN BUENAVISTA II EN EL MUNICIPIO DE VILLA DEL ROSARIO, DEPARTAMENTO DE NORTE DE SANTANDER.**

DESCRIPCIÓN DE LA ETAPA	Valor Mínimo de la Etapa	Valor Máximo de la Etapa
ETAPA I: Estudios y diseños. (Incluye IVA 19%)	\$ 55.246.365,00	Hasta la suma de \$ 61.384.850,00
ETAPA II: Ejecución de obra ((Incluye IVA sobre utilidad y A.I.U)	\$ 602.315.690,00	Hasta la suma de \$ 669.239.655,00
<b>TOTAL PRESUPUESTO ESTIMADO-PE (Etapa I + Etapa II)</b>	<b>\$ 657.562.055,00</b>	<b>Hasta la suma de \$ 730.624.505,00</b>

Para la presente convocatoria, se debe tener en cuenta:

- **PARQUE RECREO DEPORTIVO UBICADO EN LA URBANIZACIÓN NUEVO AMANECER EN EL MUNICIPIO DE AGUACHICA, DEPARTAMENTO DE CESAR.**
  - a. Tope máximo del A.I.U.: 32.47%
- **PARQUE RECREO DEPORTIVO UBICADO EN LA URBANIZACIÓN BUENAVISTA II EN EL MUNICIPIO DE VILLA DEL ROSARIO, DEPARTAMENTO DE NORTE DE SANTANDER.**
  - b. Tope máximo del A.I.U.: 35.98%

De acuerdo con lo anterior, el **Presupuesto Estimado – PE Total** para la ejecución del proyecto es de hasta **MIL SEISCIENTOS VEINTIUN MILLONES SETECIENTOS OCHO MIL SETECIENTOS SETENTA Y NUEVE PESOS (\$1.621.708.779,00) MCTE**, Incluido AIU, IVA sobre utilidad, IVA (etapa 1 estudios y diseños), y todos los costos, gastos, impuestos, tasas y contribuciones de orden nacional y local en que deba incurrir el contratista para la ejecución del objeto contractual y honorarios ETAPA I. Los recursos se encuentran amparados por la constancia de disponibilidad de recursos (CDR) No 216 y No 218 del 22 de mayo de 2019.

#### 1.4. IMPUESTOS

El proponente deberá considerar en su oferta todos los costos correspondientes al IVA, otros impuestos, tasas, contribuciones, retenciones, o gravámenes nacionales y/o distritales que se causen con ocasión de la suscripción, ejecución y liquidación del contrato a que hubiere lugar del orden nacional o local.

Adicionalmente tendrá en cuenta, los costos de las pólizas incluidas en el numeral GARANTÍAS del presente documento



y todos los demás impuestos que se generen por la celebración de este contrato.

Es responsabilidad exclusiva del PROPONENTE realizar las averiguaciones, los cálculos y estimaciones que considere necesarios para elaborar su propuesta económica y por ende, le asiste la obligación de consultar ante las diferentes entidades recaudadoras qué impuesto, tributos o contribuciones, le son aplicables en caso de ser adjudicatario, todo esto enmarcado en el hecho de que el Patrimonio Autónomo Asistencia Técnica Findeter- Fidubogotá, es EL CONTRATANTE y realiza la contratación bajo el Régimen Jurídico del derecho privado.

1.5. PLAZO DE EJECUCIÓN DEL CONTRATO

El plazo global del contrato es de SEIS (6) MESES Y 15 DÍAS, que se contabilizará a partir de la suscripción del acta de inicio del contrato.

El acta de inicio del CONTRATO DE OBRA deberá firmarse simultáneamente con el acta de inicio del contratista de Interventoría, para cada proyecto, según lo establecido en los documentos y plazos de la presente convocatoria, previa aprobación de las pólizas respectivas y demás requisitos previos.

El plazo del contrato será discriminado como se presenta a continuación:

PLAZO DE EJECUCIÓN PARA EL PARQUE RECREO DEPORTIVO UBICADO EN LA URBANIZACIÓN NUEVO AMANECER EN EL MUNICIPIO DE AGUACHICA, DEPARTAMENTO DE CESAR.

Table with 3 columns: DESCRIPCIÓN DE LAS ETAPAS, PLAZO DE EJECUCIÓN, PLAZO TOTAL. Rows include ETAPA I: Estudios y diseños and ETAPA II: Ejecución de obra.

PLAZO PARA EL PARQUE RECREO DEPORTIVO UBICADO EN LA URBANIZACIÓN BUENAVISTA II EN EL MUNICIPIO DE VILLA DEL ROSARIO, DEPARTAMENTO DE NORTE DE SANTANDER.

Table with 3 columns: DESCRIPCIÓN DE LAS ETAPAS, PLAZO DE EJECUCIÓN, PLAZO TOTAL. Rows include ETAPA I: Estudios y diseños and ETAPA II: Ejecución de obra.

Los plazos se han determinado de acuerdo con el tiempo requerido para cada etapa. La distribución de plazos descrita anteriormente deberá tenerse en cuenta independientemente al momento de elaborar la propuesta económica.

El incumplimiento en el plazo individual establecido para cada proyecto dará lugar a la aplicación de las cláusulas contractuales a que haya lugar, no obstante que el plazo general del contrato no haya terminado.

Una vez sea celebrado el contrato producto de la presente convocatoria, se entenderá que el CONTRATISTA acepta suscribir acta de suspensión por cada proyecto y por término indefinido, en el momento en el que se presente la totalidad de las siguientes condiciones:

- 1. Radicación POR PARTE DEL CONTRATISTA DE OBRA ante Curaduría Urbana o la Secretaria de Planeación Municipal de los diseños, estudios y demás soportes técnicos y jurídicos necesarios para el trámite y expedición de la Licencia de Construcción pertinente o permiso de ocupación de espacio público, para la ejecución del proyecto.
2. Radicación POR PARTE DEL CONTRATISTA DE OBRA ante las empresas prestadoras de los servicios públicos



- en el Municipio, de los diseños, estudios y demás soportes técnicos y jurídicos necesarios para el trámite y expedición de las viabilidades o factibilidades que permitan la conexión de los servicios públicos al proyecto, asegurando bajo su responsabilidad, la operatividad o funcionabilidad del proyecto.
3. Radicación POR PARTE DEL CONTRATISTA DE OBRA ante las autoridades ambientales del orden local o nacional (en caso de requerirse), para el trámite y expedición de las licencias, permisos o autorizaciones necesarios para la ejecución del proyecto.
  4. Entrega a la supervisión designada por FINDETER de las Hojas de Vida y demás soportes necesarios del personal mínimo exigido para la Etapa II – Construcción de las Obras.

Cumplido los anteriores requisitos, el contratista de obra se obliga a suscribir el Acta de Suspensión del Contrato, para cada proyecto, junto con la del contratista de interventoría en un plazo máximo de dos (02) días siguientes a la comunicación radicada por la Supervisión.

Se suscribirá el reinicio del contrato, para cada proyecto, una vez se cumplan la totalidad de las siguientes condiciones:

1. Una vez obtenida la Licencia de Construcción o permiso de ocupación de espacio público del proyecto, otorgada por parte de la autoridad competente.
2. Una vez se obtenga las licencias, permisos o autorizaciones correspondientes, por parte de la autoridad ambiental competente (En el caso en que aplique).
3. Una vez se apruebe por parte de la interventoría del Contrato, las hojas de vida del personal mínimo exigido para la Etapa II del contrato.

LA CONTRATANTE no reconocerá por ningún motivo mayores permanencias, ni valores adicionales a los establecidos en el Contrato. La no aceptación o renuencia a la suscripción del Acta de Suspensión por parte del contratista será objeto de la aplicación de las acciones contractuales a que haya lugar, toda vez que son situaciones previsibles por el contratista.

Por lo tanto, es responsabilidad del contratista adoptar los procedimientos y planes pertinentes que le permitan planificar dicha situación, prever sucesos de dicha naturaleza e incluir en su estructura de costos dichos lapsos entre una y otra etapa por causas ajenas a su voluntad, esta situación es aceptada por el contratista con la presentación de la propuesta y la posterior suscripción del contrato.

De igual manera deberá contemplar todas y cada una de las actividades que se requieran ejecutar con el fin de garantizar la funcionalidad y operatividad de la infraestructura, como son adecuaciones de lote, rellenos, estructuras de contención, acometidas de servicios públicos, cerramientos, paisajismo, urbanismo y todas aquellas obras que surjan dentro de la etapa del diseño dando cumplimiento a los requerimientos mínimos contemplados en el presente documento.



## SUBCAPITULO II

### ASPECTOS ESPECÍFICOS DEL CONTRATO DE EJECUCION DEL PROYECTO

#### 2.1. DESCRIPCIÓN DEL OBJETO DEL CONTRATO

El PATRIMONIO AUTÓNOMO FIDEICOMISO ASISTENCIA TÉCNICA - FINDETER (FIDUCIARIA BOGOTÁ S.A.), está interesado en contratar por precio global fijo sin fórmula de reajuste el proyecto **“EJECUCIÓN DE ESTUDIOS, DISEÑOS, CONSTRUCCIÓN Y PUESTA EN FUNCIONAMIENTO DE UN PARQUE RECREO DEPORTIVO UBICADO EN LA URBANIZACIÓN NUEVO AMANECER EN EL MUNICIPIO DE AGUACHICA, DEPARTAMENTO DE CESAR Y UN PARQUE RECREO DEPORTIVO UBICADO EN LA URBANIZACIÓN BUENAVISTA II EN EL MUNICIPIO DE VILLA DEL ROSARIO, DEPARTAMENTO DE NORTE DE SANTANDER.”**

**Nota:** El detalle y descripción del objeto, alcance, etapas del contrato, duración de cada etapa, obligaciones, actividades, productos, valor y forma de pago de cada etapa, sus características y condiciones técnicas, se encuentran descritas en el ANEXO TÉCNICO que forma parte integral de los presentes Términos de Referencia.

El CONTRATISTA DE EJECUCIÓN DEL PROYECTO, tendrá como obligación ejecutar el contrato en las condiciones establecidas en los presentes términos de referencia, su ANEXO TÉCNICO, y en el contrato.

#### 2.2. VISITA AL SITIO DE LA OBRA.

Los interesados podrán asistir a la visita al sitio del proyecto en el lugar, fecha y hora establecida en el cronograma. La visita al sitio del proyecto NO es obligatoria. En todo caso, será responsabilidad del proponente conocer las condiciones del sitio de ejecución del proyecto, actividades y/o obras a ejecutar y con la presentación de la propuesta las declara conocidas. En consecuencia, correrá por cuenta y riesgo de los proponentes, inspeccionar y examinar los lugares donde se proyecta realizar los trabajos, actividades, obras, los sitios aledaños y su entorno e informarse acerca de la naturaleza del terreno, la forma, características y accesibilidad del sitio.

Con la presentación de la propuesta, el proponente declara que conoce de manera integral todas las circunstancias legales, técnicas, ambientales, económicas y sociales para el desarrollo del proyecto, en especial aquellas que puedan afectar la ejecución de las actividades y/o del proyecto e influir en el cálculo del valor de la propuesta. Por lo tanto, la no asistencia a la visita de obra no servirá de excusa válida para posteriores reclamaciones.

#### 2.3. EXPERIENCIA ESPECÍFICA DEL PERSONAL MINIMO REQUERIDO

Para el desarrollo del contrato, el proponente seleccionado deberá disponer del Personal que se requiere para garantizar la ejecución del contrato, que como mínimo es el relacionado en el Anexo N° 1, el cual es de carácter obligatorio en el proyecto. Sus hojas de vida y los soportes de formación profesional y experiencia, deben presentarse por el proponente que resulte seleccionado, para verificación de cumplimiento por parte del interventor, quien validará que cumplan con los requisitos mínimos o superiores a estos, como requisito previo para suscribir el acta de iniciación del contrato.

Con la presentación de la propuesta el proponente garantiza que cuenta con el personal, los perfiles y dedicaciones mínimas requeridas para la ejecución del contrato y los mantendrá durante la ejecución del mismo.

De modo que, para la elaboración de su oferta económica debe tener en cuenta la totalidad del personal mínimo y además aquel que el oferente considere necesario para la correcta ejecución del contrato y deberá costearlo en su propuesta económica. Por lo tanto, no hay lugar a reclamaciones posteriores aduciendo que no se había contemplado el personal o los recursos suficientes para la ejecución del contrato, dentro del valor de propuesta, por cuanto, la CONTRATANTE no reconocerá valores por tal concepto



La entidad contratante se reserva el derecho de solicitar cambio de los profesionales, en caso de verificar que los propuestos no tienen la disponibilidad de tiempo necesaria para cumplir lo solicitado para el desarrollo del objeto de la presente convocatoria por estar vinculados a otros proyectos de los programas de la Gerencia de Infraestructura.

Para efectos de verificación del profesional propuesto, el proponente seleccionado deberá presentar al interventor para acreditar la formación profesional y experiencia los siguientes soportes:

- a. Para acreditar la formación profesional, tratándose de las profesiones que conforme a la ley aplique tarjeta profesional, se deberá aportar copia simple de la misma, la cual se acompañara del certificado de vigencia, igualmente, en los casos que conforme a la ley aplique. Para las demás profesiones se acreditará aportando fotocopia del diploma o acta de grado.
- b. Certificaciones que acrediten la experiencia del profesional propuesto.

### 2.3.1. REGLAS PARA LA ACREDITACIÓN DE LA EXPERIENCIA ESPECÍFICA DEL PERSONAL PROPUESTO

Sin perjuicio que la verificación del personal se haga solamente al proponente seleccionado por parte del interventor, se tendrá en cuenta la formación académica y experiencia del personal mínimo propuesto hasta la fecha del cierre, de modo que el personal que vaya a ser propuesto, para la fecha del cierre debe haber acreditado la formación académica y experiencia exigida. Para efectos de verificación el proponente seleccionado deberá allegar al interventor del contrato los certificados de experiencia y/u otro soporte que permita evidenciar la ejecución del contrato o proyecto, de acuerdo a las siguientes alternativas:

**ALTERNATIVA A:** Certificado expedido por la entidad contratante (entendida como aquella entidad de derecho público o de derecho privado que contrató el proyecto u obra) donde se evidencie el cargo y/o funciones y/o productos entregados o desarrollados, así como la fecha de ejecución de las actividades y/o productos.

**ALTERNATIVA B:** Certificado de experiencia expedido por la contratante (sea ésta una persona natural o jurídica que contrató los servicios del profesional) donde se evidencie el cargo y/o funciones y/o productos entregados y/o desarrollados así como la fecha de ejecución de las actividades y/o productos. Además de lo anterior, se deberá adjuntar certificación o soporte de evidencia de la ejecución del proyecto debidamente suscrita por la entidad que contrató la ejecución del proyecto, donde conste que la contratante del profesional ejecutó el proyecto.

**ALTERNATIVA C:** En el evento de no disponerse de la certificación de que tratan los literales anteriores, se deberá adjuntar copia del contrato y acta de liquidación o acta de terminación del contrato laboral, de prestación de servicios o el documento que corresponda, donde conste la ejecución del mismo y se evidencie el cargo y/o funciones y/o actividades y/o productos entregados o desarrollados, la cual deberá venir suscrita según corresponda, por el Interventor y/o supervisor y/o representante de la entidad contratante y el Contratista.

Las certificaciones de experiencia se consideran expedidas bajo la gravedad del juramento.

No obstante, la Entidad se reserva el derecho de verificar la información que requiera de la propuesta y de acudir a las fuentes, personas, empresas, entidades o aquellos medios que considere necesarios y de solicitar en caso de estimarlo, las aclaraciones o documentos que considere convenientes.

Las certificaciones firmadas por el mismo personal propuesto, es decir, auto certificación, no serán tenidas en cuenta para verificar ni evaluar la experiencia profesional.

Cuando los documentos de las alternativas de acreditación no contengan la información que permita su verificación, el proponente podrá anexar copia de los documentos soportes que sean del caso (siempre y cuando sean expedidos por la entidad contratante), que permitan evidenciar la ejecución del contrato o proyecto o tomar la información que falte.

La experiencia profesional del personal mínimo se computará a partir de la terminación y aprobación del pensum académico de educación superior de conformidad con lo establecido en el artículo 229 del Decreto Ley 019 de 2012, y



para acreditarla el proponente deberá presentar certificación de terminación y aprobación del pensum académico de educación superior debidamente firmada por la Institución Educativa. Sin perjuicio de lo anterior, si el proponente no cuenta con la referida certificación, podrá aportar las actas de grado y/o diploma de grado, de las cuales la entidad tomará la información para contabilizar la experiencia profesional.

**Nota:** De conformidad con el artículo 12 de la Ley 842 de 2003 “*Por la cual se modifica la reglamentación del ejercicio de la ingeniería, de sus profesiones afines y de sus profesiones auxiliares, se adopta el Código de Ética Profesional y se dictan otras disposiciones*”, para efectos del ejercicio de la ingeniería o de alguna de sus profesiones afines o auxiliares, la experiencia profesional solo se computará a partir de la fecha de expedición de la matrícula profesional o del certificado de inscripción profesional, respectivamente.

#### 2.4. DEDICACIÓN DE PERSONAL

Cuando el proponente seleccionado tenga uno o más contratos en el marco de los programas de la Gerencia de Infraestructura administrados por Patrimonios Autónomos de Asistencia Técnica, se verificará, previo a la suscripción del acta de inicio del contrato de la presente convocatoria, que el personal propuesto no supere el 100% de la dedicación acumulada, en cuyo caso la entidad contratante podrá solicitar el cambio del personal que supere esta dedicación.

#### 2.5. ANÁLISIS DE LOS RIESGOS PREVISIBLES DEL FUTURO CONTRATO – MATRIZ DE RIESGOS

De acuerdo al proceso de la referencia, en la matriz de riesgos contractuales que hace parte integral de los términos de referencia y por lo tanto del contrato que se suscriba, se establece la tipificación, estimación y asignación de los riesgos previsibles que puedan afectar el proceso a adelantar; La matriz es resultado de un ejercicio de identificación, valoración y distribución de dichos riesgos.

Para el presente proceso contractual, entiéndase por riesgo en materia contractual, la probabilidad de ocurrencia de eventos aleatorios que afecten el desarrollo del mismo, generando una variación sobre el resultado esperado, tanto en relación con los costos como con las actividades a desarrollar en la ejecución contractual.

Así las cosas, con respecto a la matriz, se deberá tener en cuenta lo siguiente:

1. La matriz de riesgos contractuales hace parte integral de los términos de referencia y por lo tanto del contrato que se suscriba.
2. Los proponentes declaran que para la preparación y presentación de su oferta conocieron, aceptaron, valoraron e incluyeron los riesgos contractuales contenidos en la matriz.
3. La estructura de matriz de riesgo previsibles se ha elaborado como resultado de un proceso de gestión del conocimiento y lecciones aprendidas, retroalimentado por el equipo técnico y jurídico de FINDETER, en el marco de la estrategia de asistencia técnica - gestión del conocimiento de Findeter.
4. En el elemento de la asignación de riesgos, al indicar a una de las partes contractuales se entiende que ésta asume el 100% del riesgo.
5. De acuerdo con lo anterior, no procederán reclamaciones del contratista, basadas en la ocurrencia de alguno de los riesgos que se encuentren en cabeza de él, y, en consecuencia, la Contratante no hará ningún reconocimiento, ni ofrecerá garantía alguna, que permita eliminar o mitigar los efectos causados por la ocurrencia de alguno de estos riesgos, salvo que dicho reconocimiento o garantía se encuentren expresamente pactados en el Contrato.
6. Si los interesados estiman que existen riesgos contractuales no previstos en la matriz de riesgos contractuales propuesta por la CONTRATANTE, deberán anunciarlo en la etapa de presentación de observaciones, para que sean evaluados, y de ser pertinentes, sean incorporados en la matriz referida. No será posible entonces alegar desequilibrio económico del contrato por factores que pudieron ser previstos en la etapa precontractual con base en el conocimiento de la convocatoria, los documentos y estudios del proyecto, así como de su contexto, y que no hayan sido anunciados por el contratista en dicha etapa.





- 7. Los mitigantes sugeridos al Contratista corresponden a tratamientos indicativos o sugeridos, sin perjuicio de que el Contratista pueda definir unos de mejor cobertura frente a la gestión de la probabilidad o impacto de los riesgos identificados.
- 8. Consecuente con lo anterior, partiendo de la debida diligencia y con fundamento en el principio de la buena fe precontractual de que trata el artículo 863 del Código de Comercio, que debe tener el proponente al realizar su oferta, se entiende que todos los riesgos previsibles del contrato, fueron tenidos en cuenta al momento de elaborar su propuesta.

### 2.6. INTERVENTORIA DEL CONTRATO

Las actividad consistente en controlar, exigir, absolver, acompañar y verificar el cumplimiento de las obligaciones del CONTRATO que resulte del presente proceso de selección se realizarán a través de la INTERVENTORÍA, la cual será ejecutada por la persona natural o jurídica que designe LA CONTRATANTE para tal fin, lo cual será oportunamente informado al CONTRATISTA DE EJECUCION DEL PROYECTO. El interventor desempeñará las funciones previstas en el manual de Interventoría del **PATRIMONIO AUTÓNOMO FIDEICOMISO ASISTENCIA TÉCNICA - FINDETER, FIDUCIARIA BOGOTÁ S.A** que se encuentra vigente, el Manual de Supervisión e Interventoría de Findeter que se encuentre vigente, las Reglas de Participación y el Contrato.

El CONTRATISTA DE EJECUCION DEL PROYECTO, con el objeto de garantizar el adecuado seguimiento y control de sus actividades, está en la obligación de conocer las disposiciones del Manual de Interventoría vigente del **PATRIMONIO AUTÓNOMO ASISTENCIA TÉCNICA – FINDETER** y del Manual de Supervisión e Interventoría de Findeter que se encuentre vigente.

### 2.7. GARANTÍAS

Con el objeto de respaldar el cumplimiento de todas y cada una de las obligaciones que surjan a cargo del CONTRATISTA frente a la entidad, por razón de la celebración y ejecución del contrato, el estudio previo efectuado y la previsión de los posibles riesgos en la ejecución del mismo, el CONTRATISTA deberá constituir las garantías expedidas por una compañía de seguros legalmente constituida en Colombia, con los siguientes amparos, cobertura y vigencia:

AMPARO	MONTO DEL AMPARO	VIGENCIA
Cumplimiento	30% del valor del contrato	Vigente por el plazo de ejecución del contrato y seis (6) meses más
De Salarios, prestaciones sociales e indemnizaciones laborales	10% del valor del contrato	Vigente por el plazo de ejecución del contrato y tres (3) años más.
Responsabilidad Civil Extracontractual	20% del valor del contrato	Vigente por el plazo de ejecución del contrato y cuatro (4) meses más
Calidad del Servicio – Etapa 1	30% del valor de la Etapa 1	Vigente por (3) tres años contados desde la fecha de suscripción del acta de entrega y recibo a satisfacción final de la Etapa 1.
Estabilidad y calidad de obra – Etapa 2	50% del valor de la Etapa 2	Vigente por cinco (5) años contados a partir de la suscripción del acta de entrega y recibo a satisfacción final de obra (Etapa 2) por parte de la interventoría

La aprobación de las garantías por parte del PATRIMONIO AUTÓNOMO FIDEICOMISO ASISTENCIA TÉCNICA - FINDETER (FIDUCIARIA BOGOTÁ S.A) es requisito previo para el inicio de la ejecución del contrato, razón por la cual, ningún contrato en el que se haya previsto la existencia de garantías podrá iniciar su ejecución o de la Etapa sin la respectiva aprobación de estas



La póliza que expida la compañía de seguros deberá contener, por condición particular expresa, que para efectos de este contrato, no se aplicará ninguna cláusula o estipulación de indemnización proporcional atada al cumplimiento de la obligación asegurada. Así las cosas, la aseguradora indemnizará en todo momento según el valor asegurado en la póliza, sin tener en cuenta proporciones cumplidas del contrato.

Las garantías deberán aportarse para su aprobación acompañadas de los respectivos anexos y soportes de la misma y el soporte de pago de la prima correspondiente. No es de recibo la certificación de No expiración por falta de pago.

**A. PARA CONSTITUIR GARANTÍA DE CONTRATO DE SEGURO CONTENIDA EN UNA PÓLIZA, EL CONTRATISTA PODRÁ OPTAR POR ALGUNA DE LAS SIGUIENTES 2 OPCIONES:**

1. EL CONTRATISTA se adhiere al Programa de Mitigación de Riesgos adoptado por FINDETER, en relación con las garantías que deba constituir para amparar los riesgos derivados del presente contrato, en formato **EN FAVOR DE PARTICULARES – MATRIZ PARA GRANDES BENEFICIARIOS**. EL CONTRATANTE se constituirá como tomador, asegurado y beneficiario, y EL CONTRATISTA como afianzado.

Dentro de los tres (3) días calendario siguientes a la suscripción del contrato, EL CONTRATISTA podrá solicitar la expedición de la póliza a través de Liberty Seguros S.A., y hará entrega de los documentos e información requeridos, con el fin de solicitar la expedición de la póliza.

En atención a la obligación del CONTRATISTA de presentar los documentos que sean requeridos para la constitución de la póliza, éste se hará responsable civil y penalmente por la veracidad de los mismos, y se obligará a indemnizar a LA CONTRATANTE, por cualquier perjuicio que se pueda derivar por la presentación de los mismos, en especial por el incumplimiento de las obligaciones contractuales derivadas del contrato de seguro, incluidas pero sin limitarse a las objeciones que la Compañía de Seguros pueda alegar por la reticencia o inexactitud en la declaración del estado real del riesgo, así como cualquier otra que le corresponda.

La contratación de las pólizas a la que se refiere el presente numeral por parte del CONTRATANTE no exonera al CONTRATISTA de su obligación de indemnizar a éste por todos los perjuicios derivados del incumplimiento del contrato que no fuesen cubiertos por la póliza mencionada o en exceso de esta.

EL CONTRATISTA deberá pagar el monto total de las primas que se cause con ocasión de la expedición de las pólizas, así como las que se causen posteriormente con motivo de modificaciones, renovaciones, prórrogas o cualquier otro anexo que se expida con fundamento en las pólizas. Por ello, EL CONTRATISTA se compromete a entregar las pólizas con su respectivo comprobante de pago dentro de los 2 días siguientes a la expedición de las pólizas.

EL CONTRATISTA acepta que el CONTRATANTE tiene interés asegurable en las garantías que se refieran a este contrato y con base en esto, en caso que EL CONTRATISTA no entregue los documentos dentro del plazo estipulado, con la suscripción del presente contrato, autoriza para que en su nombre y representación EL CONTRATANTE solicite, actualice, modifique y haga el pago de las garantías en los términos contractualmente establecidos, pudiendo descontar los costos y gastos derivados de dicha gestión de los saldos a favor de EL CONTRATISTA, que se causen en virtud de las actas de avance o de liquidación del contrato en mención. Lo anterior, no exonera a EL CONTRATISTA del cumplimiento de las obligaciones a su cargo con ocasión de la celebración del presente contrato, y se adelanten los procesos contractuales y legales para obtener dicho cumplimiento o indemnización de su parte.

Las pólizas de Responsabilidad Civil Extracontractual deberán ser expedidas bajo la siguiente estructura:

- Tomador: EL CONTRATANTE
- Asegurado: EL CONTRATISTA
- Beneficiario: EL CONTRATANTE y terceros afectados.

2. En el caso que EL CONTRATISTA decida no adherirse al Programa de Mitigación de Riesgo, se obliga a constituir las pólizas objeto del presente contrato con cualquier Compañía de Seguros legalmente establecida en Colombia, en



**formato EN FAVOR DE ENTIDADES PARTICULARES.** EL CONTRATISTA se constituirá como tomador y afianzado, y EL CONTRATANTE como asegurado y beneficiario.

Esta garantía deberá señalar expresamente que:

a) Como condiciones particulares o coberturas adicionales que apliquen a todos los amparos de la póliza de Cumplimiento en el formato señalado, se deberán incluir lo siguiente:

- Inaplicabilidad de la cláusula de proporcionalidad.
- Irrevocabilidad del seguro y no modificación de los términos del seguro sin consentimiento del CONTRATANTE
- No terminación automática del seguro.
- Amparo automático hasta de 30 días para prórrogas.
- Renuncia expresa al derecho de subrogación de la aseguradora contra el contratante, sus matrices y filiales.
- Inoponibilidad de excepciones de la compañía de seguros al asegurado.
- Improcedencia de la figura de la agravación del estado del riesgo, respecto al deber de informar por parte del CONTRATANTE las modificaciones de plazo de ejecución dentro del término del amparo automático de hasta 30 días para prórrogas.
- No se requerirá declaratoria judicial para demostrar el incumplimiento.

b) En caso de existir modificaciones, se deberá realizar la respectiva actualización o adición de cobertura.

En ningún caso los seguros anteriormente solicitados en su clausulado pueden incluir como objeto el siguiente texto o un texto que exprese algo similar como se muestra a continuación:

*“Indemnizar al asegurado original respecto de su responsabilidad legal declarada por un juez competente, mediante sentencia debidamente ejecutoriada, proveniente del desarrollo de sus operaciones en la prestación de servicios”.*

c) Las pólizas de Responsabilidad Civil Extracontractual deberán ser expedidas bajo la siguiente estructura:

- Tomador: EL CONTRATISTA
- Asegurado: EL CONTRATISTA
- Beneficiario: EL CONTRATANTE y terceros afectados.

EL CONTRATISTA deberá pagar el monto total de las primas que se cause con ocasión de la expedición de las pólizas, así como las que se causen posteriormente con motivo de modificaciones, renovaciones, prórrogas o cualquier otro anexo que se expida con fundamento en las pólizas. Por ello, EL CONTRATISTA se compromete a entregar las pólizas con su respectivo comprobante de pago dentro de los 2 días siguientes a la expedición de las pólizas.

EL CONTRATISTA acepta que el CONTRATANTE tiene interés asegurable en las garantías que se refieran a este contrato y con base en esto, en caso que EL CONTRATISTA no entregue los documentos dentro del plazo estipulado, con la suscripción del presente contrato, autoriza para que en su nombre y representación, EL CONTRATANTE solicite, actualice, modifique y haga el pago de las garantías en los términos contractualmente establecidos, pudiendo descontar los costos y gastos derivados de dicha gestión de los saldos a favor de EL CONTRATISTA, que se causen en virtud de las actas de avance o de liquidación del contrato en mención. Lo anterior, no exonera a EL CONTRATISTA del cumplimiento de las obligaciones a su cargo con ocasión de la celebración del presente contrato, y se adelanten los procesos contractuales y legales para obtener dicho cumplimiento o indemnización de su parte.

PARÁGRAFO PRIMERO: La aprobación de las garantías por parte del CONTRATANTE es requisito previo para el inicio de la ejecución de cada una de las fases o etapas previstas para la ejecución del contrato, razón por la cual ningún contrato en el que se haya previsto la existencia de garantías podrá iniciar su ejecución sin su respectiva aprobación.



En caso de presentarse alguna observación por parte del CONTRATANTE a estos requisitos, el CONTRATISTA deberá responder en un plazo no superior a dos (2) días hábiles.

PARÁGRAFO SEGUNDO: La vigencia de la póliza inicia con la suscripción del contrato. EL CONTRATISTA debe mantener, durante la vigencia del contrato, la suficiencia de las garantías otorgadas. En consecuencia, en el evento en que se prorrogue el plazo de ejecución del contrato o se adicione su valor, EL CONTRATISTA deberá acreditar el ajuste correspondiente de las garantías, una vez se suscriba la modificación del contrato. De igual modo, EL CONTRATISTA deberá reponer las garantías cuando su valor se afecte por razón de la ocurrencia de los siniestros amparados.

En el caso de los amparos, cuya vigencia debe prolongarse con posterioridad al vencimiento del plazo de ejecución del contrato o de recibo a satisfacción de las obligaciones del mismo, el valor amparado también debe reponerse cuando se verifique la ocurrencia de los riesgos asegurados. El pago de todas las primas y demás gastos que generen la constitución, el mantenimiento y el restablecimiento inmediato del monto de las garantías, será de cargo exclusivo de EL CONTRATISTA. Las garantías aprobadas serán condición previa y necesaria para la cancelación de las facturas pendientes de pago y el último pago del contrato.

PARÁGRAFO TERCERO: Si el objeto del contrato está dividido en etapas o fases, se entenderán como fechas de inicio y de finalización de cada una de ellas, las que se incorporen en las actas de inicio y en las actas de entrega y recibo a satisfacción de cada etapa o fase.

## 2.8. CLAUSULAS ESPECIALES A TENER EN CUENTA CONDICIÓN RESOLUTORIA

En caso de optarse por la alternativa de no ejecución del proyecto, previo concepto favorable de la Interventoría y por causas NO IMPUTABLES al contratista, FINDETER pagará a EL CONTRATISTA únicamente el valor establecido para la etapa de ESTUDIOS Y DISEÑOS. Por ningún motivo FINDETER pagará a EL CONTRATISTA un valor superior al pactado para la etapa de ESTUDIOS Y DISEÑOS. En caso de incumplimiento de los diseños, LA CONTRATANTE tendrá la potestad de continuar o no con el contratista para la etapa 2.

EL CONTRATISTA podrá dar inicio a la etapa 2 o de Ejecución y Entrega de Obras, **SI Y SOLO SI**, se encuentra suscrita el acta de recibo a satisfacción de la etapa 1; y conforme a lo señalado en el Numeral 2.4. PLAZO DE EJECUCIÓN DEL CONTRATO, incluido todos sus componentes mencionados en las especificaciones técnicas, previa aprobación por la Interventoría de todos los entregables de la Etapa 1

En caso en que el contratista advierta su posición con respecto a la no continuación del contrato en la etapa 2, la interventoría y la entidad CONTRATANTE verificarán sus argumentos y con base en los mismos decidirán si se da o no por terminado el contrato. En caso que los argumentos entregados no justifiquen la solicitud del contratista la entidad CONTRATANTE podrá dar inicio a las sanciones a que haya lugar por incumplimiento.

Dada la modalidad de contratación, en ningún caso se considerará como argumento para la no continuación del contrato, los mayores costos resultantes de la etapa de los diseños. Para ello el contratista deberá presentar una nueva propuesta de diseños garantizando el cumplimiento de los requisitos mínimos técnicos establecidos en los términos de referencia, así como el menor costo de ejecución y deberá recurrir a los imprevistos estimados contemplados en los términos de referencia, para asegurar la ejecución de las obras.

Habrà lugar de aplicar esta cláusula de condición resolutoria cuando:

a. Cuando exista oposición de la comunidad a la construcción del proyecto, así dicha circunstancia no haya sido evidenciada en el informe producto de la etapa I. Dicha oposición de la comunidad deberá tener la entidad suficiente para hacer imposible la ejecución total o parcial del proyecto, de tal forma que no pueda adoptarse una solución técnica viable económicamente.



b. Imposibilidad en la obtención de permisos o licencias. Ocurre cuando se advierte que el trazado o modificación al proyecto requiera licencias o permisos que no se puedan obtener por parte del ENTE TERRITORIAL o del CONTRATISTA DE OBRA a cuyo cargo esté la responsabilidad.

c. Falta de servidumbres o predios. Ocurre cuando el trazado del proyecto requiera la imposición de servidumbres u obtención de predios que impliquen costos que el ENTE TERRITORIAL no pueda sufragar. El ENTE TERRITORIAL deberá pronunciarse al respecto dentro de los veinte (20) días calendario siguientes a la comunicación que haga la CONTRATANTE informando tal situación. Si en dicho término el ENTE TERRITORIAL no ha manifestado la disponibilidad de recursos para el efecto, se entenderá acaecido el hecho objeto de la condición resolutoria.

d. Reubicación de población. Ocurre cuando en la confrontación de las condiciones de ejecución; trazado; o modificación del proyecto, se advierta que la ejecución del proyecto requiere de la reubicación de población.

e. En caso de optarse por la alternativa de no ejecución del proyecto, previo concepto favorable de la Interventoría y por causas NO IMPUTABLES al contratista, FINDETER pagará a EL CONTRATISTA únicamente el valor establecido para la etapa de ESTUDIOS Y DISEÑOS. Por ningún motivo FINDETER pagará a EL CONTRATISTA un valor superior al pactado para la etapa de ESTUDIOS Y DISEÑOS. En caso de incumplimiento de la REVISIÓN, AJUSTE Y COMPLEMENTACIÓN DE ESTUDIOS Y DISEÑOS, LA CONTRATANTE tendrá la potestad de continuar o no con el contratista para la etapa 2.

Acaecida cualquier condición resolutoria de las anteriormente descritas, los derechos y obligaciones del CONTRATO se extinguirán en los términos del artículo 1536 del Código Civil, quedando resuelto el contrato, por lo tanto el mencionado contrato de terminará de mutuo acuerdo de manera anticipada y entrará en etapa de cierre, balance financiero y ejecución, sin que se cause ningún reconocimiento económico distinto al valor de la Etapa I del CONTRATO.

Por ningún motivo FINDETER pagará a EL CONTRATISTA un valor superior al pactado para la etapa de ESTUDIOS Y DISEÑOS.

## 2.9. LICENCIAS, PERMISOS Y AUTORIZACIONES APLICABLES

El CONTRATISTA debe realizar los trámites para obtener las licencias o permisos requeridos para la materialización del proyecto, o sus modificaciones o actualizaciones para lo cual deberá atender y realizar los estudios técnicos y diseños, requeridos por la autoridad competente para el trámite de dichas licencias o permisos.

El CONTRATISTA está obligado a elaborar y radicar todos los estudios, planos, memorias, ensayos, etc. necesarios para tramitar la solicitud de Licencia de Construcción o permiso de ocupación de espacio público, ante la Curaduría Urbana/Secretaría de planeación y/o ante la entidad urbanística competente; del mismo modo está obligado a asistir a cualquier tipo de reunión que se cite con este fin y a responder, a su costa, los requerimientos de la Curaduría Urbana/Secretaría de planeación y demás entidades competentes, hasta obtener y entregar a FINDETER la correspondiente Licencia de Construcción/Permiso de ocupación de espacio público debidamente ejecutoriada, incluyendo la Licencia de Urbanismo/Permiso de ocupación de espacio público si a ello hubiere lugar previa verificación por parte de la interventoría.

Los costos de las copias para la realización de este trámite serán a cargo del CONTRATISTA y los costos de las expensas será un costo reembolsable que se pagará al CONTRATISTA. El CONTRATISTA adelantará bajo su total responsabilidad y dentro del plazo establecido en su cronograma de trabajo los trámites para obtener la licencia de construcción ante las entidades competentes.

Con el fin de obtener las licencias/permisos el contratista deberá presentar:

- Firma de planos y formularios para obtención de licencias/permisos.
- Firma de memoriales de responsabilidad.



- Licencia de construcción y licencias o permisos para el suministro de servicios públicos y demás trámites necesarios para la construcción y puesta en funcionamiento del Parque Recreo Deportivo, ante las entidades pertinentes.
- Los demás documentos y requisitos que pudieren requerirse por parte de las entidades competentes.

Sin embargo, en el caso que durante la ejecución del contrato se requiera el trámite de algún tipo de licencia O permiso adicional, será responsabilidad del contratista adelantar las gestiones necesarias ante las autoridades competentes que permitan el desarrollo normal del contrato y de las obras.

## 2.10. CLÁUSULA – INDEMNIDAD

El contratista se obliga a:

- Mantener indemne a EL PATRIMONIO AUTÓNOMO y FINDETER y a sus directivos, socios, miembros de la Junta Directiva, trabajadores, colaboradores, clientes, representantes o apoderados de cualquier reclamación, pleito, queja, demanda, sanción, condena o perjuicio fundamentados en actos u omisiones de EL CONTRATISTA, en ejecución del contrato.
- Desplegar todas las acciones necesarias para evitar que sus empleados, familiares de los mismos, acreedores, contratistas, proveedores, subcontratistas o terceros presenten reclamaciones judiciales o extrajudiciales contra EL PATRIMONIO AUTÓNOMO o FINDETER, con ocasión de acciones u omisiones suyas derivadas de la ejecución del contrato. Todos los gastos que implique la defensa de los intereses de EL PATRIMONIO AUTONOMO y FINDETER deberán ser asumidos por EL CONTRATISTA.

**PARÁGRAFO:** Si durante la vigencia del contrato o con posterioridad se presentan reclamaciones judiciales o extrajudiciales contra EL PATRIMONIO AUTÓNOMO y FINDETER, éstos podrán requerir al contratista o vincularlo bajo cualquier figura procesal que resulte aplicable a su defensa o acordar con EL CONTRATISTA la estrategia de defensa que resulte más favorable a los intereses EL PATRIMONIO AUTÓNOMO y FINDETER.



**SUBCAPÍTULO III  
CRONOGRAMA**

<b>Actividad</b>	<b>Fecha, hora y lugar según corresponda</b>
Apertura y publicación de los Términos de Referencia, estudio de necesidad, anexos, documentos técnicos y demás documentos asociados al proceso.	El 18 de junio de 2019
Visita al sitio de obra	El 25 de junio de 2019 Hora: 2:00 p.m. Lugar: Villa del Rosario – Norte de Santander Predio ubicado entre las calles 27 y 28 con carreras 11 y 12 Urbanización Buenavista II
	El 25 de junio de 2019 Hora: 3:00 p.m. Lugar: Aguachica – Cesar – Predio ubicado en la calle 16D No. 2-10 Urbanización Nuevo Amanecer
Recepción de observaciones a los Términos de Referencia y anexos	Desde el 18 de junio de 2019 hasta el 25 de junio de 2019 hasta las 5:00 pm
Publicación del Informe de respuesta a observaciones a los términos de referencia, adenda cuando hubiere lugar y anexos o constancia de no presentación de observaciones.	Hasta el 28 de junio de 2019
Cierre - plazo máximo de presentación de oferta Sobre No. 1 y 2 y Apertura de Sobre No. 1	El 5 de julio de 2019 Hora: 10:00 a.m. Lugar: Fiduciaria Bogotá - Calle 12B No. 8A-30 Piso 10, Bogotá D.C.
Publicación de informe de verificación de requisitos habilitantes y solicitud de subsanaciones.	El 10 de julio de 2019
Oportunidad para subsanar y presentar observaciones al informe de requisitos habilitantes	Desde 11 de julio de 2019 hasta el 15 de julio de 2019 Lugar: Correspondencia Findeter Bogotá, Calle 103 N° 19 – 20 <b>Hora: 5:00 pm</b>
Publicación del Informe definitivo de verificación de requisitos habilitantes	El 17 de julio de 2019
Apertura Sobre No. 2 – Propuesta económica de las propuestas habilitadas.	El 18 de julio de 2019 Hora: 10:00 a.m. Lugar: Fiduciaria Bogotá - Calle 12B No. 8A-30 Piso 10, Bogotá D.C.
Publicación del Informe de evaluación económica y asignación de puntaje (orden de elegibilidad)	El 24 de julio de 2019
Plazo para presentar observaciones al informe de evaluación económica	El 25 de julio de 2019 hasta las 5:00 pm
Publicación del informe definitivo de evaluación y acta de selección del contratista o declaratoria de desierta, según corresponda	El 30 de julio de 2019

Para todos los efectos del presente proceso de selección, la hora oficial será la hora legal colombiana, la cual será consultada vía Internet en la página web <http://horalegal.sic.gov.co/>.



## CAPÍTULO II DISPOSICIONES GENERALES

### SUBCAPITULO I GENERALIDADES

#### 1.1. DEFINICIONES

**Términos de Referencia:** Documento que contiene las disposiciones generales y específicas del presente proceso de contratación.

**CONTRATISTA:** Será la persona natural o jurídica que resulte seleccionada en el presente proceso de Convocatoria.

**Interventor:** Será la persona natural o jurídica que adelantará las labores de interventoría a los estudios, diseños y obra del proyecto a contratar a través del presente proceso de selección.

**Consorcio:** Cuando dos o más personas en forma conjunta presentan una misma propuesta para la adjudicación, celebración y ejecución de un contrato, respondiendo solidariamente de todas y cada una de las obligaciones derivadas de la propuesta y del contrato. En consecuencia, las actuaciones, hechos y omisiones que se presenten en desarrollo de la propuesta y del contrato, afectarán a todos los miembros que lo conforman.

**Unión Temporal:** Cuando dos o más personas en forma conjunta presentan una misma propuesta para la adjudicación, celebración y ejecución de un contrato, respondiendo solidariamente por el cumplimiento total de la propuesta y del objeto contratado, pero las sanciones por el incumplimiento de las obligaciones derivadas de la propuesta y del contrato se impondrán de acuerdo con la participación en la ejecución de cada uno de los miembros de la unión temporal.

**Oferta o propuesta:** Es el proyecto de negocio jurídico que una persona formule a otra, la cual deberá contener los elementos esenciales del negocio y ser comunicada al destinatario. Entendiéndose comunicada cuando se utilice cualquier medio adecuado para hacerla conocer del destinatario. La propuesta será irrevocable. De consiguiente, una vez comunicada, no podrá retractarse el proponente, so pena de indemnizar los perjuicios que con su revocación cause al destinatario, lo anterior, en consonancia con lo establecido en los artículos 845 y 846 del Código de Comercio.

**Anexos:** Son las disposiciones que complementan las partes pertinentes de los respectivos capítulos.

**Acta de liquidación del contrato:** Acta que constituirá el cierre contractual y de balance del contrato, en la que se dejará constancia de la ejecución física y presupuestal del CONTRATO, de la funcionalidad del proyecto y de los demás aspectos relevantes sobre el CONTRATO, así como de los ajustes, revisiones y reconocimientos a que haya lugar y los acuerdos, transacciones y conciliaciones que alcancen las partes para poner fin a las posibles divergencias presentadas, así como las manifestaciones de desacuerdo del Contratista y poder declararse a paz y salvo. Podrá ser suscrita por las partes o por la CONTRATANTE.

**Formatos:** Son herramientas sugeridas que permiten a los proponentes facilitar la elaboración de sus propuestas y presentar la información requerida en los Términos de Referencia de manera uniforme. La información requerida en los formatos es obligatoria, debe corresponder a lo solicitado.

**Formato 1 - Carta de Presentación de la Propuesta:** Contiene la presentación de las condiciones generales de la propuesta y debe presentarse con la oferta debidamente suscrita.

**Formato 2 - Certificado de Pago de Aportes Parafiscales y Sistema General de Seguridad Social Integral:** Está destinado a certificar que el proponente ha realizado los correspondientes pagos de los aportes parafiscales y del sistema general de seguridad social integral y debe presentarse debidamente suscrito con la oferta.





**Formato 3 - Experiencia específica del proponente:** Relaciona la información necesaria que permite verificar la experiencia del proponente que se relaciona directamente con el objeto contractual de la convocatoria. Se debe presentar con la oferta.

**Formato 4 - Propuesta Económica:** Relaciona el valor total de la oferta, de cada una de las etapas y toda la información necesaria de la propuesta económica y deberá presentarse en el sobre N° 2 para efectos de evaluación y calificación. Se debe presentar con la oferta.

**Formato 5 – Análisis detallado del A.I.U.** discrimina la administración considerada por el proponente en su oferta económica. Únicamente el proponente seleccionado debe presentar en físico y Excel, debidamente diligenciado el formato, para verificación de cumplimiento por parte del interventor, quien validará que cumplan con los requisitos mínimos establecidos en los términos de referencia, como requisito previo para suscribir el acta de iniciación del contrato. Estos formatos son considerados únicamente como una herramienta para la interventoría del contrato.

**Formato 6 Declaración Juramentada Inexistencia Conflicto de Interés.** Es la declaración juramentada del proponente, que debe presentar la persona natural o el representante legal de persona jurídica que se presente de manera individual y cada uno de los integrantes del consorcio o de la unión temporal, de no encontrarse incurso(s), en las causales de conflicto de interés para presentar propuesta o celebrar contrato establecidas en los términos de referencia. Se debe presentar con la oferta.

**Formato 7 - Formato de declaración juramentada sobre las cláusulas penales de apremio, cláusulas penales (no apremio), multas, sanciones, declaratorias de incumplimiento, terminación unilateral o caducidad impuestas como contratista:** Es la declaración juramentada del proponente, que debe presentar la persona natural o el representante legal de persona jurídica que se presente de manera individual y cada uno de los integrantes del consorcio o de la unión temporal, sobre las cláusulas penales de apremio, cláusulas penales (no apremio), multas, sanciones, declaratorias de incumplimiento, terminación unilateral o caducidad, impuestas o declaradas en los contratos en los cuales el proponente haya ostentado la calidad de contratista. En el evento de no ser sujeto de ninguna de las anteriores, deberá informarlo en este formato.

**PROGRAMA DE MITIGACIÓN DE RIESGOS ADOPTADO POR FINDETER:** Es el Programa adoptado por La Financiera de Desarrollo Territorial -FINDETER, para mitigar los riesgos que puedan ocurrir en los procesos de contratación que adelante directamente o a través de Patrimonios Autónomos. Las condiciones especiales están consignadas en la “Póliza de Cumplimiento Programa Mitigación de Riesgos en la Contratación” y en la “Póliza de Responsabilidad Civil Extracontractual Derivada de la Póliza de Cumplimiento Programa Mitigación de Riesgos en la Contratación”; y el clausulado general de grandes beneficiarios, diseñado de acuerdo con las necesidades identificadas por LA CONTRATANTE para cubrir los riesgos en todas las etapas de la contratación.

Para el efecto, FINDETER adelantó un proceso de contratación bajo la modalidad de invitación a ofertar, de conformidad con su Manual de Contratación. La aseguradora que resultó seleccionada para el Programa fue Liberty Seguros S.A.

Dentro del Programa de Mitigación, el CONTRATANTE se constituirá como tomador, asegurado y beneficiario de lo(s) seguro(s) o garantía(s), dado que tiene un interés asegurable.

En este sentido, los interesados en participar en los procesos de contratación tendrán la posibilidad de vincularse o no al Programa Mitigación de Riesgos para amparar la etapa pre contractual, contractual y post contractual, de acuerdo con las opciones establecidas en los acápites de **GARANTÍAS** y de **GARANTÍA DE SERIEDAD DE LA PROPUESTA** de los Términos de Referencia.

## 1.2. SIGLAS

A continuación se definen algunas siglas utilizadas a lo largo del presente documento:

**A.I.U.:** Administración, Imprevistos y Utilidad.



<b>SMMLV:</b>	Salario Mínimo Mensual Legal Vigente.
<b>SARLAFT:</b>	Sistema de Administración del Riesgo de Lavado de Activos y de la Financiación del Terrorismo.
<b>FINDETER:</b>	Financiera de Desarrollo Territorial S.A.
<b>PATRIMONIO AUTÓNOMO FIDEICOMISO ASISTENCIA TÉCNICA FINDETER FIDUCIARIA BOGOTÁ S.A.:</b>	Contratante
<b>RAS:</b>	Reglamento Técnico del Sector de Agua Potable y Saneamiento Básico.
<b>NSR- 10:</b>	Norma Sismo Resistente Colombiana
<b>NTC4595:</b>	Norma Técnica Colombiana Planeamiento y Diseño de Instalaciones y Ambientes Escolares.
<b>NTC4596:</b>	Norma Técnica Colombiana Señalización para Instalaciones y Ambientes Escolares
<b>RETIE:</b>	Reglamento técnico de instalaciones eléctricas
<b>RETILAP:</b>	Reglamento técnico de iluminación y alumbrado público.
<b>NTC 1500:</b>	Norma Técnica Colombiana Código Colombiano de Fontanería

### 1.3. RÉGIMEN JURÍDICO APLICABLE

El proceso de contratación correspondiente a la presente convocatoria está sometido a la legislación y jurisdicción Colombiana y se rige por el régimen de la contratación privado contenido en el Código Civil, el Código de Comercio y demás normas aplicables a la materia. Por tanto, los términos de referencia y en general los documentos que se profieran en el proceso, se sujetarán a las precitadas normas.

### 1.4. PRINCIPIOS ORIENTADORES

La presente contratación se regirá y está sujeta por los principios de la Función Administrativa y de la Gestión Fiscal, consagrados en los artículos 209 y 267 de la Constitución Política, al Régimen de inhabilidades e incompatibilidades previsto en los artículos 8 de la Ley 80 de 1993, artículos 13; 15 y 18 de la Ley 1150 de 2007, artículos 1 y 4 de la Ley 1474 de 2011 y demás normas concordantes.

Los anteriores principios se entenderán y aplicarán en el sentido que ha establecido la ley, la jurisprudencia colombiana y la doctrina.

### 1.5. CONVOCATORIA DE VEEDURÍAS CIUDADANAS

Las veedurías ciudadanas establecidas en la ley, podrán realizar control social al presente proceso de selección y al contrato resultante, para tal fin se les proporcionará toda la información y documentación requerida.

### 1.6. LUCHA CONTRA LA CORRUPCIÓN

El PROPONENTE con la presentación de la propuesta expresa su intención de apoyar la acción del Estado Colombiano y de la Entidad para fortalecer la transparencia en los procesos de contratación y se compromete formalmente a no efectuar o facilitar actos, acuerdos o conductas de corrupción.

En el evento de conocerse casos especiales de corrupción en las entidades del Estado, se debe reportar el hecho a Secretaría de Transparencia de Presidencia de la República o quien haga sus veces. También puede reportar el hecho a [www.findeter.gov.co](mailto:www.findeter.gov.co) o [programantifraude@findeter.gov.co](mailto:programantifraude@findeter.gov.co).

### 1.7. CORRESPONDENCIA

A excepción de la propuesta, que deberá radicarse en el lugar indicado en el cronograma, todos y cada uno de los documentos que el interesado y/o proponente genere y que esté(n) relacionado(s) con la presente convocatoria, podrá(n) ser remitido(s) al correo electrónico [equipamientos@findeter.gov.co](mailto:equipamientos@findeter.gov.co), los cuales no podrán exceder de 10 MB incluido el cuerpo del correo en un solo correo electrónico, o radicarlo en la Calle 103 # 19 – 20 Bogotá, así mismo aquellos documentos que requieran presentación en original, no serán admitidos en correo electrónico, de modo que deberán radicarse en físico y original dentro del plazo establecido. Si requiere remitir documentos con mayor capacidad a los



10MB, podrá remitir varios correos electrónicos, pero deberá tener precaución que todos sean remitidos antes de la fecha y hora establecidos, para que sean tenidos en cuenta por la entidad.

Se entiende para todos los efectos de la presente convocatoria, que la única correspondencia oficial del proceso y por tanto, susceptible de controversia, será aquella radicada y/o enviada según corresponda a cualquiera de los medios establecidos.

La correspondencia que sea remitida o radicada en una entidad, dirección, dependencia, lugar y/o correo electrónico diferente, se entiende como no oficial y no es vinculante, por lo que, no será atendida.

Las comunicaciones deberán ser dirigidas a:

Señores  
FINDETER  
DIRECCIÓN DE CONTRATACIÓN  
Asunto: Número y objeto de la Convocatoria  
PATRIMONIO AUTÓNOMO FIDEICOMISO – ASISTENCIA TÉCNICA FINDETER- FIDUCIARIA BOGOTÁ S.A.  
Teléfonos: 6230311  
Calle 103 No. 19 - 20  
Bogotá D.C. – Colombia

Y deberán contener como mínimo los siguientes datos:

Nombre completo del interesado en la Convocatoria.  
Datos del proponente que incluya como mínimo: nombre completo, dirección física, dirección electrónica y teléfonos fijos y/o celulares.  
Identificación de los anexos presentados con la comunicación, si los hubieren.  
Número total de folios.

## **1.8. PUBLICIDAD DEL PROCESO**

Todos los documentos y estudios del proyecto y aquellos resultantes de la convocatoria serán publicados en la página web [www.findeter.gov.co](http://www.findeter.gov.co) y a través de la página de la entidad fiduciaria del PATRIMONIO AUTÓNOMO FIDEICOMISO ASISTENCIA TÉCNICA- FINDETER (FIDUCIARIA BOGOTÁ S.A.), y estarán a disposición de cualquier interesado.

Los documentos de la presente convocatoria, anexos técnicos, estudios de necesidad, presupuesto y demás documentos que se generen, se podrán consultar en la página de FINDETER, [www.findeter.gov.co](http://www.findeter.gov.co) y en la página web de la CONTRATANTE, PATRIMONIO AUTÓNOMO FIDEICOMISO ASISTENCIA TÉCNICA- FINDETER (FIDUCIARIA BOGOTÁ S.A.) [www.fidubogota.com](http://www.fidubogota.com). Aquellos documentos o estudios que por su volumen superen la capacidad de almacenamiento del servidor web, estarán disponibles para la consulta del interesado en las instalaciones de FINDETER ubicada en la ciudad de Bogotá en la Calle 104 No. 18ª-52, Piso 6to, a la que podrá asistir algún funcionario de la Dirección de Contratación, de lo cual se dejará constancia escrita.

## **1.9. PUBLICACION DE LOS TÉRMINOS DE REFERENCIA Y DOCUMENTOS DEL PROCESO**

La apertura del proceso de selección se realizará con la publicación de los Términos de Referencia y los documentos del proceso en la página de Findeter, [www.findeter.gov.co](http://www.findeter.gov.co) y en la página web de la CONTRATANTE.

## **1.10. OBSERVACIONES A LOS TÉRMINOS DE REFERENCIA Y LOS DOCUMENTOS Y ESTUDIOS DEL PROYECTO**

Los interesados pueden presentar observaciones respecto del contenido de los Términos de Referencia, a los estudios del proyecto, a la matriz de riesgos, a los anexos técnicos y cualquier otro documento relacionado con el presente



proceso de selección, de manera escrita, dentro de los términos y fechas establecidas en el cronograma del proceso, a través de correo electrónico [equipamientos@findeter.gov.co](mailto:equipamientos@findeter.gov.co), o en físico, en la Calle 103 # 19 – 20 Bogotá, Findeter. No se absolverán consultas efectuadas telefónicamente o en forma personal.

La Entidad CONTRATANTE publicará a través de su página web y a través de la página web [www.findeter.gov.co](http://www.findeter.gov.co), las respuestas a las observaciones presentadas, en la fecha establecida en el cronograma del proceso. La entidad CONTRATANTE, para efectos de su respuesta, podrá agrupar aquellas observaciones de naturaleza común.

El informe de respuesta a las observaciones presentadas tiene carácter explicativo o aclaratorio, en consecuencia, solo se modificaran los términos de referencia mediante adendas.

#### **1.11. ADENDAS**

Dentro del término de publicación de la presente convocatoria, la entidad CONTRATANTE, podrá modificar los términos de referencia a través de adendas las cuales se publicarán en la página de FINDETER [www.findeter.gov.co](http://www.findeter.gov.co) y a través de la página web del PATRIMONIO AUTÓNOMO FIDEICOMISO ASISTENCIA TÉCNICA- FINDETER y deberán expedirse, a más tardar el día hábil anterior a la fecha establecida en el cronograma para el cierre de la convocatoria.

Así mismo, podrá expedir adendas para modificar el cronograma del proceso antes de la adjudicación del contrato.

Será responsabilidad exclusiva del proponente atender y tener en cuenta todas las adendas expedidas en el presente proceso de selección para la elaboración de su propuesta.

#### **1.12. PRESENTACIÓN DE LAS PROPUESTAS**

En el presente proceso podrán participar las personas naturales o jurídicas, nacionales o extranjeras, proponentes plurales en consorcio o unión temporal.

Cada proponente, persona natural o jurídica, sea que participe en forma individual, como socio o constituido como consorcio o unión temporal, deberá presentar solamente una oferta.

El proponente podrá presentar propuestas directamente o a través de apoderado, evento en el cual deberá anexar el poder otorgado en legal y debida forma, en el que se confiera al apoderado, de manera clara y expresa, facultades amplias y suficientes para actuar, obligar y responsabilizar al proponente en el trámite del presente proceso y en la suscripción del contrato, así mismo deberá aportar copia de la cédula de ciudadanía o documento equivalente de éste.

El apoderado podrá ser una persona natural o jurídica, pero en todo caso deberá tener domicilio permanente, para efectos de este proceso, en la República de Colombia, y deberá estar facultado para representar al proponente, a efectos de adelantar en su nombre de manera específica las siguientes actividades: (i) Formular propuesta para el proceso de selección de que tratan estos Términos de Referencia; (ii) Dar respuesta a los requerimientos y aclaraciones que solicite la CONTRATANTE en el curso del presente proceso; (iii) Recibir las notificaciones a que haya lugar; (iv) Suscribir el contrato en nombre y representación del adjudicatario.

El poder otorgado deberá cumplir con los requisitos exigidos en el Código General del Proceso para la constitución de apoderados (artículo 74), así como con los aspectos referidos a la autenticación. El poder que otorguen las personas naturales o jurídicas extranjeras deberá cumplir igualmente con los requisitos exigidos en el Código General del Proceso para la constitución de apoderados (artículo 74) y en caso de otorgarse en el país del domicilio de la persona extranjera, deberá cumplir con los requisitos de autenticación y legalización de documentos expedidos por la autoridad competente en el extranjero o de apostille, según el caso.

#### **1.13. FORMA DE PRESENTACIÓN DE LAS PROPUESTAS**



Los proponentes deberán presentar en el lugar y hasta la fecha y hora establecidas en el cronograma propuesta en medio escrito (físico), en dos (2) sobres cerrados, separados, identificados con el proyecto de la convocatoria, contentivos de los documentos que hacen parte de la propuesta, de la siguiente manera:

**1.13.1. Sobre No. 1: Propuesta Técnica:**

Deberá contener los documentos soportes en medio escrito (físico) e información establecidos en los presentes términos de referencia (incluye entre otros, los documentos para acreditar los requisitos habilitantes del proponente de orden jurídico, financiero y técnico señalados en estos términos de referencia) y deberá estar marcado como *Sobre Propuesta Técnica*

Debe presentarse medio escrito (físico), en original y tres (3) copias, debidamente foliados de manera consecutiva ascendente.

**1.13.2. Sobre No. 2: Propuesta Económica:**

Deberá contener única y exclusivamente la propuesta económica (Formato 4) en medios físico y magnético en Excel y PDF. La información consignada debe corresponder con la información solicitada.

Deberá presentarse medio escrito (físico), en original y dos (2) copias, debidamente foliados de manera consecutiva ascendente.

1.13.3 Todos los documentos de la Propuesta: Técnica (Sobre N° 1) y Económica (Sobre N° 2) deberán estar foliados (enumerados) de manera ascendente consecutiva, es decir, sin omitir ni repetir números, desde el primer hasta el último folio (hoja). No se debe foliar utilizando números con el suplemento A, B, C, ó bis, la foliación se realiza en la esquina superior derecha del documento según el sentido de lectura, de manera legible sin enmendaduras, usando lápiz de mina negra y blanda, tipo HB ó B, o bolígrafo (esfero) de tinta negra insoluble.

**Toda la documentación deberá estar almacenada en carpeta legajadora de archivo –en cartón, tamaño oficina- de 300 gramos o superior y sujetos con legajador elaborado con materiales plásticos libres de ácidos. Para dar cumplimiento a la Ley General de Archivo la documentación No se debe presentar en AZ, folder o carpetas plastificadas, anillados o velobinder.**

**La cantidad máxima de folios por carpeta no deberá superar los doscientos (200) folios, en caso de superarlos se deberá incluir la documentación excedente en otra carpeta manteniendo el consecutivo de foliación.**

**1.14. REGLAS PARA LA PRESENTACIÓN DE PROPUESTAS**

1.14.1. Cada proponente, persona natural o jurídica, sea que participe en forma individual, como socio o constituido como consorcio o unión temporal, deberá presentar solamente una oferta.

1.14.2. En el presente proceso podrán participar y pueden presentar propuestas directamente o a través de apoderados, las personas naturales o jurídicas, nacionales o extranjeras y/u oferentes plurales a través de las figuras asociativas de consorcio o unión temporal, que a la fecha de presentación de la propuesta cumplan con los requisitos habilitantes solicitados para la participación en el presente proceso de convocatoria.

1.14.3. En consonancia con lo previsto en la Ley 842 de 2003 y demás normas concordantes con el fin de no permitir el ejercicio ilegal de la Ingeniería, la persona natural que pretenda participar en la presente convocatoria, ya sea de manera individual o como integrante de un proponente plural (consorcio o unión temporal), deberá acreditar que posee título como Ingeniero Civil o Arquitecto.



- 1.14.4. No podrán presentar propuesta en la presente convocatoria, aquellos proponentes que presenten propuesta en la convocatoria que se adelanta para contratar la interventoría de este proyecto.
- 1.14.5. No podrán presentar propuesta en la presente convocatoria, aquellos proponentes que se encuentran incursos en la regla de la no concentración.
- 1.14.6. La propuesta debe presentarse sin borrones, tachaduras ni enmendaduras que puedan afectar sus características, cantidades, valores unitarios o valores totales.
- 1.14.7. En caso de efectuarse alguna aclaración se deberá realizar una nota explicativa de la misma.
- 1.14.8. La propuesta, los documentos y las comunicaciones entregadas, enviadas o expedidas por los proponentes dentro de la respectiva convocatoria, deben presentarse en idioma castellano.
- 1.14.9. No se aceptarán propuestas enviadas a otras dependencias, por correo electrónico, fax o cualquier otro medio telemático.
- 1.14.10. Las propuestas que se presenten después de la fecha y hora o en un lugar diferente a los fijados para su entrega, serán consideradas como extemporáneas, por lo tanto, no serán aceptadas. Por ende, no serán objeto de verificación ni evaluación.
- 1.14.11. En caso de discrepancias entre el original y la copia, prevalece el contenido de la propuesta original.
- 1.14.12. En caso de discrepancias entre la propuesta económica original en físico y la presentada en formato digital, prevalecerá la original en físico, y en caso de discrepancias entre la propuesta económica y/o presupuesto en formato Excel y PDF, prevalece el contenido del archivo en PDF. El formato en Excel se considera únicamente como una herramienta de trabajo para los evaluadores.
- 1.14.13. La información requerida en los formatos de la presente convocatoria deberá diligenciarse completamente.
- 1.14.14. Todos los documentos que hayan sido expedidos en el exterior, que pretendan hacerse valer en la convocatoria deberán presentarse tanto con la propuesta como con las subsanaciones debidamente apostillados o legalizados, dependiendo de si el país de origen es suscriptor del Convenio de la Haya y de la naturaleza pública o privada del documento.

#### 1.15. DOCUMENTOS QUE REPOSAN EN LA ENTIDAD

Cuando el proponente pretenda acreditar algún requisito exigido en los presentes términos de referencia con documentación que cumpla con los mismos y obre en la entidad, por haber sido presentados en otra actuación dentro de los dos (2) años anteriores a la fecha de presentación de la propuesta, deberá solicitar expresamente en la propuesta que el (los) mismo(s) se tome(n) en cuenta para la presente convocatoria y para tal fin, deberá identificar plenamente el (los) documento(s) y señalar la actuación en la que obra, para que la entidad los verifique de manera directa, sin perjuicio que el proponente los pueda aportar.

#### 1.16. PROHIBICIÓN DE PRESENTAR PROPUESTAS ALTERNATIVAS, PARCIALES O CONDICIONADAS

No se aceptarán propuestas alternativas, parciales, ni condicionadas.

#### 1.17. TÉRMINO PARA DEVOLUCIÓN DE PROPUESTAS

Los proponentes podrán solicitar por escrito el retiro de sus propuestas antes de la fecha y hora previstas para el cierre de la convocatoria; previa solicitud del representante legal. Caso en el cual se les devolverá sin abrir y se dejará constancia escrita de la devolución.



Igualmente, una vez finalizada la convocatoria, los proponentes salvo el que resulte adjudicatario de la convocatoria, podrán radicar una solicitud de devolución de las copias de su propuesta en un plazo máximo de quince (15) días calendario siguientes a la fecha de publicación del acta de selección del contratista, vencido el cual sin que se radique la solicitud las mismas serán enviadas a archivo general para su destrucción.

#### 1.18. PLAZO DE PRESENTACIÓN DE PROPUESTAS

El plazo para la presentación de propuestas será a partir del momento en que se publiquen estos términos de referencia y hasta la fecha, lugar y hora que se establezca en el cronograma o en las adendas que se expidan para tal fin.

Por ningún motivo se admitirán propuestas presentadas después del día y hora señalados para el cierre o en lugar diferente al establecido en el cronograma.

#### 1.19. DOCUMENTOS OTORGADOS EN EL EXTERIOR

Sin excepción, todos los documentos constitutivos de la propuesta otorgados en el exterior, deberán estar legalizados o apostillados, de conformidad con los requisitos nacionales de validación para documentos expedidos en el exterior. Si el documento es emitido en idioma distinto al oficial de Colombia, deberá adjuntarse acompañado de la respectiva traducción oficial al idioma castellano, por traductor oficial, acreditado ante el Ministerio de Relaciones Exteriores de Colombia, así mismo dicha traducción deberá presentarse debidamente legalizada o apostillada según corresponda.

##### 1.19.1. LEGALIZACIÓN

Los documentos públicos otorgados en el extranjero por un funcionario de un Estado que no haga parte de la Convención Sobre la Abolición del Requisito de Legalización para Documentos Públicos Extranjeros, o los documentos privados provenientes de tales Estados, deberán presentarse debidamente legalizados, para lo cual se verificará que se haya surtido la siguiente cadena de legalización: (i) Realizar el reconocimiento del documento ante Notario o quién haga sus veces, si aplica; (ii) Realizar la Legalización de los documentos ante la autoridad competente en el país de origen (donde fueron emitidos los documentos); (iii) Presentar los documentos, previamente legalizados, en el consulado de Colombia ubicado en el país en el cual se emitió el documento, para que el Cónsul colombiano reconozca la firma de la autoridad que lo legalizó, o a falta de éste, por el de una nación amiga; (iv) Legalizar la firma del Cónsul Colombiano ante el Ministerio de Relaciones Exteriores de Colombia.

Tratándose de sociedades, al autenticar los documentos, los cónsules harán constar que existe la sociedad y ejerce su objeto conforme a las leyes del respectivo país.

##### 1.19.2. APOSTILLE.

Cuando se trate de documentos de naturaleza pública otorgados en país extranjero por funcionario de un Estado parte de la Convención que haya suscrito el Convenio sobre la abolición del requisito de legalización para Documentos Públicos Extranjeros, suscrita en La Haya del 5 de octubre de 1961, sólo será exigible la apostilla. La apostilla es el trámite mediante el cual se avala la autenticidad de la firma y el título al que actúa el funcionario público firmante del documento y que se surte ante la autoridad competente en el país de origen. Si la apostilla está dada en idioma distinto al castellano, deberá presentarse acompañada de una traducción oficial a dicho idioma realizada por un traductor oficial debidamente acreditado ante el Ministerio de Relaciones Exteriores Colombiano, la cual deberá presentarse debidamente apostillada o legalizada.

**ADVERTENCIA:** La Entidad se permite advertir que aplicará estrictamente las previsiones contenidas en la Convención de La Haya, la cual fue aprobada mediante la Ley 455 de 1998, en el sentido de verificar que el trámite surtido ante la autoridad competente **avale la autenticidad de la firma e indique a qué título ha actuado la persona que firma el documento público.**



## 1.20. TÍTULOS OBTENIDOS EN EL EXTERIOR

El proponente que resulte seleccionado y haya ofrecido personal profesional con títulos académicos otorgados por una institución de educación superior extranjera o por una institución legalmente reconocida por la autoridad competente en el respectivo país para expedir títulos de educación superior, deberá acreditar la convalidación de estos títulos ante el Ministerio de Educación Nacional, para lo cual deberá contar con los mismos o iniciar con suficiente anticipación los trámites respectivos y presentarlo al supervisor del contrato previo a la suscripción del acta de inicio.

## 1.21. PROCEDIMIENTO PARA LA VERIFICACIÓN DE CONTRATOS Y/O PROYECTOS OTORGADOS EN MONEDA EXTRANJERA

1.21.1. Verificación de la fecha de terminación o de la suscripción del acta de entrega y recibo final del contrato.

1.21.2. Verificación e identificación de la moneda extranjera en la cual fue suscrito el contrato o proyecto.

1.21.3. Conversión del valor del contrato a dólar americano, cuando se trate de una moneda diferente a éste y posteriormente conversión a pesos colombianos. Cuando el contrato se haya suscrito en moneda extranjera, el valor del dólar americano será el vigente al día de la fecha de terminación o de la suscripción del acta de entrega y recibo final del contrato.

1.21.4. Se establecerá directamente el valor del contrato o proyecto presentado en moneda extranjera cuando exista información oficial que permita efectuar la conversión a la moneda criterio de comparación.

1.21.5. La conversión a salarios mínimos mensuales legales vigentes (SMMLV) se efectuará de acuerdo con el valor total del contrato a la fecha de terminación o de la suscripción del acta de entrega y recibo final del mismo.

Para efectos de la conversión a salarios mínimos, en caso que el proponente presente soportes de la fecha de terminación y de la fecha de suscripción del acta de entrega y/o recibo final, la fecha que será tomada para la conversión, será la de terminación del contrato.

En el evento que el proponente, con la propuesta o cuando se le requiera no presente documentos que cumplan con las condiciones establecidas en las alternativas de acreditación de experiencia en donde se pueda verificar el valor total ejecutado del contrato, con el objeto de realizar el cálculo de los SMMLV, dicho contrato o proyecto no será tenido en cuenta para acreditar este criterio de experiencia.

Se tomará como referencia para el establecimiento de la tasa cambiaria del Banco de la República de Colombia: <http://www.banrep.gov.co/es/tasas-cambio-mundo>.

## 1.22. INHABILIDADES E INCOMPATIBILIDADES

No podrán participar en el presente procesos de contratación, ni celebrar contratos, por sí o por interpuesta persona, quienes se encuentren incurso en las causales de inhabilidad e incompatibilidad señaladas en la Constitución y en Ley, en cumplimiento de lo establecido en los artículos 13 y 15 de la Ley 1150 de 2007.

**NOTA:** Si llegare a sobrevenir inhabilidad o incompatibilidad en el CONTRATISTA, éste cederá el contrato, previa autorización escrita de la CONTRATANTE o si ello no fuere posible renunciará a su ejecución.

Cuando la inhabilidad o incompatibilidad sobrevenga en uno de los miembros de un consorcio o unión temporal, éste cederá su participación a un tercero, previa autorización escrita de la CONTRATANTE.

## 1.23. CONFLICTO DE INTERÉS





Para los precisos efectos de estos Términos de Referencia, se considerará que, bien sea de manera individual o como integrante de un consorcio o unión temporal, un proponente no podrá presentar propuesta ni suscribir contrato, por encontrarse incurso en conflicto de interés, cuando:

**1.23.1.** Se incurra en las causales previstas en la Ley 734 de 2002, el artículo 11 de la Ley 1437 de 2011 y demás normas concordantes.

**1.23.2.** Tener contratos de interventoría suscritos o en ejecución con Findeter o con la Contratante. Este conflicto se considerará hasta la liquidación de dichos contratos de interventoría. Este conflicto lo será también respecto de los socios en sociedades distintas de las anónimas abiertas.

Se establece este conflicto de intereses a efectos de mitigar el riesgo de afectación de la moralidad administrativa frente a la posibilidad de que se llegue a presentar una mutua vigilancia por parte de dos contratistas.

**1.23.3.** Hayan participado en la estructuración, evaluación, aprobación, viabilización, financiación del proyecto objeto de la presente convocatoria, así como en la estructuración de los Términos de Referencia y en la evaluación y selección del proceso de contratación. Este conflicto lo será también respecto de los socios en sociedades distintas de las anónimas abiertas.

**1.23.4.** Hayan participado como interventores o consultores en la elaboración de los diseños del proyecto objeto de la presente convocatoria. Este conflicto lo será también respecto de los socios en sociedades distintas de las anónimas abiertas.

#### **1.24. DEBER DE DILIGENCIA E INFORMACIÓN SOBRE EL CONTRATO**

**1.24.1.** El proponente será el responsable de conocer todas y cada una de las implicaciones del ofrecimiento que realice en el presente proceso, y realizar todas las valoraciones y estimaciones que sean necesarias para presentar su propuesta sobre la base de las condiciones técnicas y características generales y específicas de la actividad y/u obra a contratar.

**1.24.2. CONOCIMIENTO DEL SITIO DEL PROYECTO:** Será responsabilidad del proponente conocer las condiciones del sitio de ejecución del proyecto y actividades a ejecutar. En consecuencia, correrá por cuenta y riesgo de los proponentes, inspeccionar y examinar los lugares donde se proyecta realizar los trabajos, actividades, obras, los sitios aledaños y su entorno e informarse acerca de la naturaleza del terreno, la forma, características y accesibilidad del sitio.

Con la presentación de la propuesta, el proponente declara que conoce de manera integral todas las condiciones del sitio de ejecución del proyecto, las actividades a ejecutar y las circunstancias legales, técnicas, ambientales, económicas y sociales para el desarrollo del proyecto, en especial aquellas que puedan afectar la ejecución de las actividades y/o del proyecto e influir en el cálculo del valor de la propuesta. Por lo tanto, el desconocimiento de estos aspectos no servirá de excusa válida para posteriores reclamaciones.

**1.24.3.** Con la sola presentación de la propuesta se considera que el proponente ha realizado el examen completo de todos los aspectos que inciden, acepta las condiciones y determina la presentación de la misma.

**1.24.4.** La exactitud y confiabilidad de la información diferente a la publicada por la CONTRATANTE, el proponente consulte, se encuentra bajo su propia responsabilidad, así como la interpretación que haga de la misma.

**1.24.5.** Es responsabilidad del proponente conocer plenamente las condiciones técnicas, sociales, físicas, económicas, geográficas y ambientales del sitio donde se ejecutará el contrato. En consecuencia, no haber obtenido toda la información que pueda influir en la determinación de su oferta, no lo eximirá de la obligación de asumir las



responsabilidades que le correspondan, ni le dará derecho a reclamaciones, reembolsos, ajustes de ninguna naturaleza o reconocimientos adicionales por parte de la entidad CONTRATANTE, en el caso de que cualquiera de dichas omisiones deriven en posteriores sobrecostos para el CONTRATISTA.

- 1.24.6.** La elaboración de la propuesta corre por cuenta y riesgo del proponente, el cual deberá tener en cuenta que el cálculo de los costos y gastos, se deberán basar estrictamente en sus propios estudios técnicos y en sus propias estimaciones.

#### **1.25. POTESTAD VERIFICATORIA**

La CONTRATANTE se reserva el derecho de verificar integralmente la totalidad de la información o documentación aportada por el proponente, pudiendo acudir para ello, a las fuentes, personas, empresas, entidades o aquellos medios que considere necesarios para lograr la verificación de aquellos aspectos que se consideren necesarios.

#### **1.26. SUSPENSIÓN Y/O CANCELACIÓN DE LA CONVOCATORIA**

La CONTRATANTE se reserva el derecho de suspender o cancelar en cualquier etapa del proceso la convocatoria que se halle en curso, inclusive antes de la firma del contrato, cuando se presenten o sobrevengan circunstancias que impidan el curso normal de la misma.

Para lo cual, LA CONTRATANTE emitirá acta de suspensión y/o cancelación según corresponda, que se publicará en la página web del PATRIMONIO AUTÓNOMO FIDEICOMISO ASISTENCIA TÉCNICA- FINDETER y FINDETER.

#### **1.27. CIERRE DE LA ETAPA DE RECIBO DE PROPUESTAS**

El cierre del proceso de selección será en el lugar, la fecha y hora límite establecida en el cronograma de los presentes Términos de Referencia, de lo cual se dejará constancia mediante Acta de Cierre suscrita por quienes se encuentren presentes, y posteriormente la misma se publicará en la página web de Findeter, [www.findeter.gov.co](http://www.findeter.gov.co) y en la página web de la CONTRATANTE.

#### **1.28. VERIFICACIÓN DE REQUISITOS HABILITANTES DE CARÁCTER JURÍDICO, TÉCNICO Y FINANCIERO**

La verificación de los requisitos habilitantes de carácter jurídico, técnico y financiero mínimos establecidos en los presentes términos de referencia no dará lugar a puntaje, pero habilitan o no habilitan la propuesta.

##### **1.28.1. INFORME DE VERIFICACIÓN DE REQUISITOS HABILITANTES Y SOLICITUD DE SUBSANACIONES**

Todos aquellos requisitos de la propuesta que no afecten la asignación de puntaje y que sean presentados por el interesado, podrán ser objeto de subsanación, por lo que LA CONTRATANTE podrá solicitar por escrito las aclaraciones y explicaciones que estime pertinente y cuya solicitud deberá ser atendida por los proponentes dentro del término preclusivo y excluyente otorgado por la Entidad para subsanar, el cual se encuentra definido en la presente convocatoria.

Así las cosas, la naturaleza de la subsanabilidad obedece a la posibilidad que tiene un proponente de reparar errores o efectuar aclaraciones sobre los documentos aportados en su propuesta, lo cual no puede entenderse como una posibilidad de realizar mejoras sobre la misma.

Ahora bien, teniendo en cuenta que el oferente debe estructurar su propuesta de conformidad con lo señalado en los términos de referencia, no se permitirá que se subsanen los documentos relacionados con los requisitos habilitantes, que acrediten circunstancias ocurridas con posterioridad al cierre del proceso.



Los documentos que acrediten circunstancias ocurridas con posterioridad al cierre del proceso obedecen a todos aquellos que pretendan demostrar circunstancias y calidades con las cuales el proponente no contaba al momento de presentarse en la convocatoria, es decir la fecha de cierre de la presentación de las ofertas.

De la verificación de requisitos habilitantes basados en la propuesta inicial se elaborará el “***Informe de verificación de requisitos habilitantes y solicitud de subsanaciones***” que será suscrito por los evaluadores, en el que conste el cumplimiento o no de los requisitos habilitantes de orden jurídico, técnico y financiero exigidos en los presentes términos de referencia, así como la indicación expresa de las solicitudes de subsanación, que la Entidad publicará en la fecha establecida en el cronograma, con el fin que los proponentes aclaren, aporten información o documentos tendientes a subsanar la propuesta, siempre y cuando los mismos puedan ser objeto de subsanabilidad.

Los proponentes deberán allegar dentro del término preclusivo y perentorio que para el efecto se fije en el cronograma, las subsanaciones requeridas, de manera escrita, en archivo PDF al correo electrónico [equipamientos@findeter.gov.co](mailto:equipamientos@findeter.gov.co), o radicarlo en original y dos (2) copias debidamente foliadas en las instalaciones de FINDETER, ubicada en la Calle 103 # 19 – 20 Bogotá cuyo horario de atención al público es en jornada continua de lunes a jueves de 8:00 a 17:00 horas y los viernes de 7:00 a 17:00 horas, dirigido a la Dirección de Contratación, así mismo aquellos documentos que requieran presentación en original, no serán admitidos en correo electrónico, de modo que deberán radicarse en físico y original dentro de los horarios de atención señalados. **No serán tenidas en cuenta las recibidas de manera extemporánea ni las radicadas en la Fiduciaria o lugar distinto al señalado.**

En el evento en que la entidad no haya advertido la ausencia de un requisito habilitante y por ende, no lo haya requerido en el “**Informe de verificación de requisitos habilitantes y solicitud de subsanaciones**”, o advierta la necesidad de aclaración o explicación en cualquier momento de la convocatoria, podrá solicitar a los proponentes para que alleguen los documentos, aclaraciones o explicaciones en el término que para el efecto le fije en el requerimiento.

#### 1.28.1.1. REGLAS PARTICULARES.

Adicionalmente al criterio a tener en cuenta en materia de subsanabilidad, y como complemento del anterior numeral, a continuación y a manera enunciativa, se detallan las reglas especiales que serán tenidas en cuenta al momento de verificar las propuestas presentadas.

- a) No aportar la garantía de seriedad de la oferta, al momento del cierre junto con la propuesta, no podrá ser subsanado. Adicionalmente, la garantía presentada deberá contar al momento del cierre de la convocatoria, con el recibo de pago de la prima correspondiente, de no presentarse esta condición, el PROPONENTE no podrá subsanarlo. Las garantías presentadas con información que no tenga que ver con el proceso al cual se allega, sino con otros procesos, en cualquiera de los ítems, se tendrán por no presentadas y por tanto será rechazada.
- b) El proponente podrá subsanar documentos aportados en la propuesta con fecha de expedición posterior al cierre de la convocatoria, siempre y cuando en su contenido no se acrediten circunstancias posteriores al cierre que mejoren la oferta.
- c) No será susceptible de subsanación la no presentación de la carta cupo de crédito, ni la vigencia del cupo, ni el valor que conste en dicho documento. No obstante será posible subsanar cualquier otro dato o información diferente al valor de la carta de cupo de crédito, por lo cual el documento que se allegue aún con fecha posterior al cierre será válido.
- d) No serán susceptibles de subsanación aquellos documentos allegados que no se encuentren relacionados con la convocatoria a la cual fue presentada la oferta.

La Entidad publicará el **Informe de verificación de requisitos habilitantes y solicitud de subsanaciones**, en la fecha establecida en el cronograma del presente proceso de selección, en la página web de Findeter, [www.findeter.gov.co](http://www.findeter.gov.co) y en la página web de la CONTRATANTE y permanecerá a disposición de los participantes los días señalados en el cronograma, para que dentro de ese término los oferentes presenten las subsanaciones requeridas y formulen las observaciones que estimen pertinentes a este Informe, a través del correo electrónico [equipamientos@findeter.gov.co](mailto:equipamientos@findeter.gov.co) en la Calle 103 # 19 – 20 Bogotá, D.C.



### 1.29. RESPUESTA A LAS OBSERVACIONES PRESENTADAS AL INFORME DE VERIFICACIÓN DE REQUISITOS HABILITANTES Y SOLICITUD DE SUBSANACIONES Y PUBLICACIÓN DEL INFORME DEFINITIVO DE VERIFICACIÓN DE REQUISITOS HABILITANTES

La Entidad dentro del término establecido en el cronograma publicará el informe definitivo de requisitos habilitantes, el cual deberá contener los resultados de los proponentes cuyas propuestas se encuentren habilitadas o no y se darán respuesta a las observaciones recibidas, señalando expresamente si se aceptan o rechazan las mismas.

### 1.30. APERTURA DEL SOBRE No. 2 – PROPUESTA ECONÓMICA

La CONTRATANTE en el lugar, fecha y hora prevista en el cronograma del proceso, en acto público dará apertura del Sobre No. 2 – Propuesta Económica, únicamente de las propuestas habilitadas. De dicha actuación se dejará constancia mediante acta, acompañada de la lista de asistencia la cual será suscrita por quienes se encuentren presentes.

En dicha audiencia se dará lectura del valor total de cada una de las propuestas incluido el IVA. Las propuestas económicas serán publicadas el mismo día en la página web del proceso.

**EI PATRIMONIO AUTÓNOMO FIDEICOMISO ASISTENCIA TÉCNICA- FINDETER (FIDUCIARIA BOGOTA S.A.)**, hará entrega al Evaluador del original y medio magnético de los Sobres N° 2 de las propuestas de Interventoría. De esta entrega se dejará constancia en acta respectiva. **EI PATRIMONIO AUTÓNOMO FIDEICOMISO ASISTENCIA TÉCNICA- FINDETER (FIDUCIARIA BOGOTA S.A.)**, mantendrá en custodia una (1) copia del sobre No. 2 de cada propuesta.

### 1.31. METODOLOGÍA Y VERIFICACIÓN Y CALIFICACIÓN DE LAS PROPUESTAS HABILITADAS

Los evaluadores dentro del término establecido en el cronograma del proceso de selección realizarán la evaluación de la propuesta económica de las propuestas habilitadas.

De la verificación económica de las propuestas habilitadas, se elaborará y publicará el **informe de verificación económica y asignación de puntaje (Orden de Elegibilidad)** en el que consten los resultados de las ofertas económicas de todas las propuestas habilitadas y al que los proponentes podrán formularle observaciones.

La Entidad mediante adenda podrá prorrogar el período de evaluación por el tiempo que estime.

El resultado de la evaluación será presentado a los integrantes del Comité Fiduciario del Patrimonio Autónomo, indicando el orden de elegibilidad, y la respectiva recomendación, de conformidad con el resultado de la evaluación. El Comité Fiduciario del Patrimonio Autónomo administrado por la Fiduciaria o su delegado, hará la selección correspondiente, cuya acta de selección se publicará en la fecha establecida.

Si por las razones establecidas en los presentes términos de referencia, no procede la selección del proponente ubicado en primer orden de elegibilidad, se podrá seleccionar al proponente ubicado en segundo orden de elegibilidad y así sucesivamente; en caso de no haber segundo ubicado en orden de elegibilidad el Comité Fiduciario declarará desierto el proceso.

Las convocatorias adelantadas por el Patrimonio Autónomo constituyen invitaciones a los interesados a que presenten su oferta, de tal manera que el COMITÉ FIDUCIARIO no se obliga a adjudicar el proceso, ni a concluirlo mediante la celebración de un contrato y puede dar por terminado el proceso en cualquier momento sin aceptar ninguna oferta.

### 1.32. AJUSTE OFICIOSO DE INFORMES

En el evento en que la entidad advierta la necesidad de ajustar los informes de verificación, evaluación y/o calificación que se generan en las distintas etapas del proceso, podrá efectuarlo en cualquier momento de la convocatoria, hasta



antes de la adjudicación de la misma. Para lo anterior, se efectuará el respectivo alcance al informe según corresponda, en el cual se expondrán las razones que motivaron el ajuste, el cual será publicado en la página web de Findeter, [www.findeter.gov.co](http://www.findeter.gov.co) y en la página web de la CONTRATANTE.

### **1.33. RESERVA DURANTE EL PROCESO DE EVALUACIÓN**

La información relativa al análisis, aclaración, evaluación y comparación de las propuestas y la recomendación para la selección que más se ajuste al interés de la entidad CONTRATANTE, no podrá ser revelada a los proponentes ni a terceros hasta que la entidad dé a conocer los informes de evaluación a los proponentes, mediante el mecanismo de publicidad establecido en los Términos de Referencia dentro del plazo establecido en el cronograma, para que presenten las observaciones correspondientes.

### **1.34. CRITERIOS DE DESEMPATE**

Cuando dos o más propuestas obtengan la misma calificación total dentro de la presente convocatoria, y ésta sea la mayor calificación de la evaluación de las propuestas, se considerará que hay empate. En tal caso se aplicarán los siguientes criterios de desempate:

- 1.34.1.** Se adjudicará la oferta de bienes o servicios nacionales frente a la oferta de bienes o servicios extranjeros. Tratándose de oferentes plurales conformados por personas naturales o jurídicas nacionales o extranjeras, para efectos de la presente convocatoria se considerará como proponente de bienes o servicios nacionales aquel que cuente con una participación de personas naturales o jurídicas nacionales mayor al 50% de conformidad con lo establecido en el documento de constitución.
- 1.34.2.** Si persiste el empate se hará un sorteo mediante balotas, en audiencia que se llevará a cabo el día hábil siguiente de la publicación del Informe Definitivo de Evaluación y Calificación, en la fecha, hora y lugar que se establezca mediante aviso. Para dichos efectos, los representantes legales (o delegados) de los interesados empatados escogerán las balotas y se adjudicará a aquel que elija la del número mayor.

En caso que un proponente no asista a la audiencia de sorteo, se solicitará a alguno de los participantes de la audiencia que tome la balota en su representación.

### **1.35. MODIFICACIÓN O REVOCATORIA DEL ACTA DE SELECCIÓN**

La Entidad contratante podrá modificar o revocar el acta de selección, si el oferente adjudicatario no suscribe el contrato o si dentro del plazo comprendido entre la adjudicación y la suscripción de éste, sobreviene una inhabilidad o incompatibilidad o se evidencia que el oferente se encuentra incurso en alguna causal de rechazo prevista en los términos de referencia, o la obtuvo por medios ilegales, la Entidad contratante desistirá de la adjudicación y podrá contratar, dentro de los cinco (5) días hábiles siguientes, con el oferente calificado en segundo lugar, siempre y cuando su oferta cumpla con todos y cada uno de los requisitos establecidos por la Entidad contratante, y la oferta sea favorable para ésta y estuviere vigente a la fecha. Si éste tampoco suscribe el contrato, dentro del plazo previsto en la comunicación respectiva, se aplicarán las mismas reglas con los siguientes oferentes en el orden de elegibilidad, en tanto existan más oferentes favorables y sin perjuicio de hacer efectiva la garantía de seriedad de la oferta.

### **1.36. CAUSALES DE RECHAZO**

La CONTRATANTE, rechazará la propuesta cuando se presente uno de los siguientes eventos:

- 1.36.1.** Cuando la propuesta no esté ajustada o no abarque la totalidad de los requisitos o condiciones técnicas exigidas.
- 1.36.2.** Cuando el proponente, persona jurídica o natural, ya sea en forma individual, como socio o constituido como consorcio o unión temporal, presente más de una oferta, las propuestas presentadas serán rechazadas.
- 1.36.3.** Cuando el valor total de la propuesta no incluya IVA.



- 1.36.4. Cuando la propuesta económica presentada para el proyecto o para la etapa, luego de las correcciones aritméticas, sea inferior a los valores mínimos o superior a los valores máximos establecidos en los presentes términos de referencia para la respectiva propuesta económica o etapa.
- 1.36.5. Cuando el valor unitario corregido de algún ítem o unidad sea inferior al mínimo o superior al máximo del presupuesto estimado para el respectivo ítem o unidad en los Términos de Referencia.
- 1.36.6. Cuando la propuesta se presente extemporáneamente o en lugar distinto al indicado en los Términos de Referencia.
- 1.36.7. Cuando el proponente no presente junto con la propuesta técnica la oferta económica o viceversa.
- 1.36.8. Cuando el proponente, sea persona natural o jurídica o alguno de los miembros del consorcio o unión temporal, se encuentre incurso en las causales de inhabilidades, incompatibilidad o conflicto de interés, establecidas por la Constitución, la Ley y los términos de referencia.
- 1.36.9. Cuando el proponente, sea persona natural o jurídica o alguno de los miembros del consorcio o unión temporal se encuentre incurso en alguna prohibición para presentar propuesta de las establecidas en los presentes Términos de Referencia.
- 1.36.10. Cuando la propuesta presente enmiendas, tachaduras o entrelíneas que impidan la selección objetiva.
- 1.36.11. Cuando la propuesta económica sea parcial o totalmente ilegible.
- 1.36.12. Cuando el proponente, sea persona natural o jurídica o alguno de los miembros del consorcio o unión temporal o sus representantes se encuentre(n) reportado(s) en el Boletín de Responsables Fiscales, expedido por la Contraloría General de la República.
- 1.36.13. Cuando el proponente, sea persona natural o jurídica o alguno de los miembros del consorcio o Unión Temporal o sus representantes se encuentre(n) reportado(s) como inhabilitado para contratar en el Sistema de Información de Registro de Sanciones y Causas de Inhabilidad "SIRI" de la Procuraduría General de la Nación.
- 1.36.14. Cuando el proponente se encuentre reportado en el Sistema Registro Nacional de Medidas Correctivas RNMC, de acuerdo con lo establecido en artículo 183 del Código Nacional de Policía y Convivencia
- 1.36.15. Cuando el proponente, sea persona natural o jurídica o alguno de los miembros del consorcio o unión Temporal o sus representantes esté(n) reportados o incluidos dentro de una lista nacional o internacional que hagan referencia al Lavado de Activos y Financiación del Terrorismo.
- 1.36.16. Cuando el proponente sea persona natural, jurídica o alguno de los miembros del consorcio o unión temporal, presenten propuesta en esta convocatoria y en la convocatoria que se adelante para contratar el proyecto objeto de la interventoría que se pretende contratar con la presente convocatoria.
- 1.36.17. Cuando el proponente no subsane o subsane en indebida forma los requerimientos realizados por la Entidad contratante, siempre y cuando con los soportes existentes en la oferta no cumpla con los requisitos habilitantes.
- 1.36.18. Cuando la propuesta o los soportes aportados con la subsanación contengan información o datos que carezcan de veracidad, inconsistentes, tergiversados, alterados, inexactos o tendientes a inducir en error a la Entidad contratante, que incidan con la verificación de requisitos habilitantes o evaluación y calificación de la propuesta.
- 1.36.19. Cuando el proponente no cumpla con los requisitos habilitantes establecidos en los términos de referencia.
- 1.36.20. Cuando no se suscriba la oferta por el proponente, tratándose de personas naturales y en caso de personas jurídicas, consorcios o uniones temporales por el representante legal del proponente debidamente facultado o por el apoderado constituido para el efecto.
- 1.36.21. Cuando no se encuentre suscrito el documento consorcial o de unión temporal por todos los integrantes de la asociación.
- 1.36.22. Cuando se presente propuesta parcial, alternativa y/o condicionada.
- 1.36.23. Cuando en la etapa de subsanación, se modifiquen los porcentajes de participación de los integrantes del proponente plural o se acredite que su constitución ocurrió con posterioridad al cierre del proceso.
- 1.36.24. Cuando la constitución del proponente ocurra con posterioridad al cierre del proceso o se le otorguen las facultades requeridas con posterioridad al cierre.
- 1.36.25. Cuando el proponente en la propuesta haga algún ofrecimiento que incumpla disposiciones legales.
- 1.36.26. Cuando el proponente se encuentre incurso en la regla de no concentración de Contratos.
- 1.36.27. Cuando la propuesta económica sea parcial o totalmente ilegible, o cuando su contenido no tenga el alcance mínimo requerido en los documentos del proceso.



- 1.36.28. Cuando el proponente no presente el valor de algún precios unitario o el valor de alguna de las fases en su propuesta económica.
- 1.36.29. Cuando el proponente, persona natural o jurídica o alguno de los miembros del consorcio o unión temporal no informen en el formato de declaración juramentada, haber tenido dentro de los tres (3) años anteriores al cierre del presente proceso de contratación imposiciones de cláusulas penales, cláusulas penales de apremio, multas, o sanciones; o dentro de los cinco (5) años anteriores al cierre del presente proceso de contratación declaratorias de incumplimiento, o terminación unilateral, o caducidad en los contratos en los cuales ha ostentado la calidad de contratista.
- 1.36.30. No aportar la garantía de seriedad de la oferta, al momento del cierre junto con la propuesta, o cuando la aportada no corresponda a la presente convocatoria.
- 1.36.31. No aportar el recibo de pago de la prima de la garantía de seriedad de la oferta al momento del cierre junto con la propuesta.
- 1.36.32. No aportar la carta cupo de crédito, al momento del cierre junto con la propuesta o cuando la aportada no corresponda a la presente convocatoria.
- 1.36.33. Cuando la carta cupo de crédito aportada con la propuesta al momento del cierre no cumpla con el monto exigido en los presentes términos de referencia.
- 1.36.34. Cuando la carta cupo de crédito aportada con la propuesta al momento del cierre no cumpla con la fecha de expedición exigida en los presentes términos de referencia.
- 1.36.35. En los demás casos establecidos en los Términos de Referencia y en la Ley.

#### 1.37. CAUSALES PARA LA DECLARATORIA DE DESIERTA

- 1.37.1. Cuando no se presenten propuestas.
- 1.37.2. Cuando ninguna de las propuestas resulte habilitada en los factores jurídicos, técnicos, financieros y de experiencia previstos en estos términos de referencia.
- 1.37.3. Cuando existan causas o motivos que impidan la escogencia objetiva del proponente.
- 1.37.4. Cuando el Comité Fiduciario del Patrimonio Autónomo no acoja la recomendación del orden de elegibilidad o de selección del contratista y se opte por la declaratoria de desierta del proceso, caso en el cual deberá motivar su decisión.

En cualquiera de los eventos anteriores, la entidad dará a conocer la decisión, mediante el mecanismo de publicidad establecido en los Términos de Referencia.

#### 1.38. SUSCRIPCIÓN DEL CONTRATO

El proponente seleccionado deberá suscribir el contrato dentro de los cinco (5) días hábiles siguientes a la fecha en que la CONTRATANTE publicó el Acta de Selección del Contratista, en las instalaciones de la CONTRATANTE, ubicadas en la ciudad de Bogotá D.C.

#### 1.39. REQUISITOS DE EJECUCIÓN DEL CONTRATO

El contratista deberá allegar las garantías requeridas para la ejecución del contrato suscrito dentro de los cinco (5) días hábiles siguientes a la suscripción del CONTRATO.

En caso de presentarse alguna observación por parte de la CONTRATANTE a estos requisitos, el adjudicatario podrá por una (1) sola vez responder en un plazo no superior a dos (2) días hábiles.

#### 1.40. CONSECUENCIA DE LA NO SUSCRIPCIÓN DEL CONTRATO Y/O CUMPLIMIENTO DE LOS REQUISITOS DE EJECUCIÓN DEL MISMO

Si el proponente favorecido no suscribe el(los) contrato(s) respectivo(s), deja pasar el término fijado para su perfeccionamiento, no constituye las garantías requeridas en el contrato, El PATRIMONIO AUTÓNOMO FIDEICOMISO ASISTENCIA TÉCNICA- FINDETER (FIDUCIARIA BOGOTA S.A.) podrá hacer efectiva la garantía de seriedad y



El futuro  
es de todos

Gobierno  
de Colombia

Fiduciaria Bogotá



dispondrá de su valor como indemnización por perjuicios, cualquiera que sea la causa o causas alegadas por el proponente, sin menoscabo de las acciones legales conducentes al reconocimiento de perjuicios causados y no cubiertos por el valor de la garantía.

En este evento, LA CONTRATANTE podrá seleccionar al proponente ubicado en segundo orden de elegibilidad, y así sucesivamente, siempre y cuando su propuesta sea igualmente favorable para la entidad, previa instrucción del Comité Técnico y Fiduciario, caso en el cual, le exigirá al referido proponente la prórroga de la vigencia de la garantía de seriedad de la oferta, hasta el perfeccionamiento del contrato.

#### **1.41. APROBACIÓN DE LA GARANTÍA**

La CONTRATANTE aprobará las garantías presentadas por el CONTRATISTA que se ajusten a los requerimientos, dentro de los tres (3) días calendario, siguientes a la fecha de radicación de las mismas.

En caso de presentarse alguna observación por parte de la CONTRATANTE a estos requisitos, el adjudicatario deberá responder en un plazo no superior a dos (2) días hábiles.





## SUBCAPITULO II VERIFICACIÓN DE REQUISITOS HABILITANTES DE CARÁCTER JURÍDICO, TÉCNICO Y FINANCIERO

### 2.1. REQUISITOS HABILITANTES

FINDETER adelantará la verificación de los requisitos habilitantes de carácter jurídico, financiero y técnico, y darán como resultado la habilitación o no del proponente, así:

- a. Verificación Jurídica: Consiste en la verificación del cumplimiento de la totalidad de los requisitos legales y los exigidos en los términos de referencia, conflictos de interés y de la no concentración de contratos.
- b. Verificación Técnica: Consiste en la verificación del cumplimiento de las especificaciones establecidas en los términos de referencia y el cumplimiento de los criterios mínimos exigidos desde el punto de vista de experiencia.
- c. Verificación Financiera: Consiste en la verificación de los factores de orden financiero establecidos en los presentes términos de referencia.

#### 2.1.1. REQUISITOS HABILITANTES DE ORDEN JURÍDICO

El proponente para habilitar su propuesta deberá cumplir con los requisitos de orden jurídico y aportar con la propuesta todos los documentos legales exigidos a continuación

##### 2.1.1.1. EXISTENCIA Y REPRESENTACIÓN LEGAL

El proponente, persona jurídica nacional o extranjera con sucursal y/o domicilio en Colombia, deberá acreditar su existencia y representación legal, aportando el certificado expedido por la Cámara de Comercio correspondiente, en el cual se verificará:

1. Fecha de expedición del certificado de existencia y representación legal: No podrá ser mayor a treinta (30) días calendario anteriores a la fecha prevista para el cierre del plazo del presente proceso.
2. Objeto social: Deberá estar relacionado con el objeto a contratar o contemplar las actividades que guarden relación con el mismo.
3. Facultades del representante legal: Las facultades de quien ejerce la representación legal deberán habilitarlo para la presentación de la oferta, la suscripción del contrato que se derive del presente proceso de selección en caso de resultar favorecido con la adjudicación, así como para comprometer a la sociedad.
4. Limitaciones del representante legal: En el evento que del contenido del certificado expedido por la Cámara de Comercio, se desprenda que el representante legal tiene restricciones para presentar la propuesta o contratar y obligarse en nombre de la misma, deberá acreditar la autorización mediante la cual el órgano competente lo faculta para presentar la propuesta y celebrar el contrato en el evento de ser seleccionado y si se requiere establecer las facultades del representante legal en los estatutos, deberá anexar copia de la parte pertinente de los mismos.  
Dicha autorización debe haber sido otorgada previamente al cierre del presente proceso de selección. La ausencia definitiva de autorización suficiente o el no aporte de dicho documento dentro del término requerido por la Entidad, o la acreditación de la misma con posterioridad al cierre, determinará la falta de capacidad jurídica para presentar la propuesta, y por tanto se procederá a su rechazo.
5. Domicilio: Que la persona jurídica cuenta con domicilio o sucursal domiciliada y debidamente registrada en Colombia.
6. Término de constitución: Que la persona jurídica se encuentre inscrita en la cámara de comercio con cinco (5) años de anterioridad a la fecha del cierre de la presente convocatoria.
7. Las sucursales deberán acreditar que se encuentra(n) inscrita(s) en Colombia con cinco (5) años de anterioridad a la fecha del cierre de la presente convocatoria.
8. Término de duración: Que el término de duración sea igual al plazo de ejecución del contrato y cinco (5) años más.
9. El nombramiento del revisor fiscal, en caso que proceda.



La persona jurídica extranjera sin sucursal y/o domicilio en Colombia, deberá acreditar este requisito con el documento equivalente en su país de origen. El documento equivalente aportado se entenderá prestado bajo la gravedad de juramento, situación que se entenderá prestado con la presentación de la propuesta

En el caso de consorcios o uniones temporales, cada uno de sus integrantes debe cumplir individualmente con estos requerimientos.

El no cumplimiento de los requisitos aquí señalados dará lugar a que la propuesta no sea habilitada jurídicamente; Tratándose de aclaraciones o documentos habilitantes, estos deberán ser aportados por el proponente en los términos y plazos señalados por la entidad, so pena de rechazo de la propuesta.

En el evento de que se prorrogue el cierre del proceso, para efectos de la vigencia del certificado de existencia y representación legal, se tendrá en cuenta la fecha inicial del cierre prevista en los presentes términos.

#### **2.1.1.2. DOCUMENTO DE CONSTITUCIÓN DEL PROPONENTE PLURAL (SI APLICA):**

El proponente deberá presentar el documento de constitución de proponente plural a través de las figuras asociativas de consorcio o unión temporal, en el cual constará por lo menos:

1. Al documento de constitución de proponente plural se debe acompañar por parte de cada uno de los integrantes de la estructura plural y de su representante legal, lo siguiente:
  - a. De las personas naturales se deberá allegar copia legible de la cédula de ciudadanía por ambas caras.
  - b. De las personas jurídicas se deberá allegar copia legible por ambas caras de la cédula de ciudadanía del representante legal.
  - c. En caso de persona natural extranjera con domicilio en Colombia y de persona jurídica extranjera con establecimiento de comercio o sucursal en Colombia, se deberá allegar copia de la cédula de extranjería o permiso de residencia del proponente persona natural o del representante legal de la persona jurídica o administrador de la sucursal.
  - d. En caso de persona natural extranjera sin domicilio en Colombia y de persona jurídica extranjera sin establecimiento de comercio o sucursal en Colombia, se deberá allegar copia legible del pasaporte del proponente persona natural o del representante legal de la persona jurídica.
  - e. Cuando la cédula de ciudadanía o de extranjería se encuentre en trámite, la contraseña expedida por la Registraduría Nacional del Servicio Civil Colombiana se tendrá como documento válido.
2. El objeto del consorcio o unión temporal, el cual deberá ser el mismo del objeto a contratar.
3. La designación de un representante que deberá estar facultado para actuar en nombre y representación del consorcio o unión temporal; igualmente, podrá designarse un suplente que lo remplace en los casos de ausencia temporal o definitiva.
4. La indicación del domicilio de la figura asociativa
5. Señalar si la participación es a título de consorcio o unión temporal, y en este último caso, señalaran expresamente las actividades, términos y extensión de la participación de cada uno de sus integrantes en la propuesta y en la ejecución del contrato.
6. La manifestación clara y expresa en el documento de constitución que quienes integran el consorcio o unión temporal responderán por el cumplimiento de todas y cada una de las obligaciones derivadas de la oferta y del contrato, para los miembros del consorcio solidaria e ilimitada respecto a las sanciones por el incumplimiento de las obligaciones derivadas de la propuesta y del contrato y limitada conforme a la participación de los miembros para el caso de la unión temporal.



7. Para la presente convocatoria al menos uno (1) de los integrantes que acredite la experiencia específica señalada en los presentes Términos de Referencia deberá tener una participación igual o superior al treinta por ciento (30 %) y presentar los documentos que correspondan a su naturaleza, sea persona natural o jurídica. Si sólo uno (1) de los integrantes del proponente plural es quien acredita la experiencia específica, su participación en la figura asociativa no podrá ser menor al cincuenta por ciento (50 %).

8. De otra parte, el integrante que aporte el mayor cupo de crédito deberá tener una participación en el consorcio o unión temporal, no menor al treinta por ciento (30 %). En caso de que se aporten dos (2) o más cupos de créditos cuyo valor del mismo sea igual, esta condición se considerará cumplida si al menos uno de los integrantes que aporte cupo de crédito acredita una participación no menor al 30 %.

9. En ningún caso la distribución porcentual podrá ser superior al 100 %.

El incumplimiento de los anteriores porcentajes de participación constituirá causal de RECHAZO de la propuesta, igualmente, procederá el rechazo, cuando en la etapa de subsanación, se modifiquen los porcentajes de participación de los integrantes del proponente plural o se acredite que su constitución ocurrió con posterioridad al cierre del proceso.

#### 2.1.1.2.1. DISPOSICIONES GENERALES A LOS PROPONENTES PLURALES

Cada uno de los integrantes del proponente plural, sean persona natural o jurídica, nacional o extranjera, deberán dar estricto cumplimiento a cada uno de los siguientes requisitos:

1. Al acta de constitución del consorcio o unión temporal se le deberá anexar la documentación que acredite la existencia y representación legal de cada uno de sus integrantes y la capacidad necesaria, como lo son, los certificados de existencia y representación legal expedidos por la Cámara de Comercio, actas de Junta Directiva y poderes y tratándose de personas jurídicas de derecho público acto de creación (si aplica), resolución de nombramiento, acta de posesión y fotocopia de la cédula del representante legal, junto con la certificación del jefe de personal, o quien haga sus veces sobre la vigencia del nombramiento del representante legal.
2. Si el representante legal tiene limitaciones para presentar la oferta, comprometer o contratar a nombre de la persona jurídica, deberá presentar copia del órgano social competente, en el que conste que el representante legal está facultado para presentar la propuesta y celebrar el contrato en el evento de ser seleccionado.
3. Los integrantes del proponente plural responderán por el cumplimiento de todas y cada una de las obligaciones derivadas de la propuesta y del contrato, de las fases precontractual, contractual y postcontractual, incluyendo la etapa de liquidación.
4. Sus integrantes, apoderados y representantes no podrán encontrarse reportados o incluidos dentro de una lista nacional o internacional que hagan referencia al Lavado de Activos y Financiación del Terrorismo.
5. Las personas jurídicas extranjeras que participen en consorcio o unión temporal podrán constituir un solo apoderado común y en tal caso, bastará para todos los efectos la presentación del poder común otorgado por todos los integrantes, con los requisitos de autenticación, consularización, legalización y/o apostilla y traducción exigidos en el Código de Comercio de Colombia, además de los señalados en estos Términos de Referencia. El poder a que se refiere este párrafo podrá otorgarse en el mismo acto de constitución del Consorcio o Unión Temporal.
6. La garantía de seriedad de la propuesta tratándose de proponente plural, además de los requisitos señalados en los presentes términos de referencia, deberá indicar los integrantes del proponente plural y su porcentaje de participación.



7. Cada proponente, sea que participe en forma individual o constituido como consorcio o unión temporal, deberá presentar solamente una oferta.
8. Una vez constituido el consorcio o unión temporal, sus integrantes no podrán ceder o transferir su participación en el mismo, ni modificar sus integrantes o su participación en aquél. En caso de ser necesario la realización de algún tipo de modificación, una vez se haya suscrito el contrato, requerirá autorización escrita de la CONTRATANTE.
9. Para efectos impositivos, a los consorcios y uniones temporales se les aplicara el régimen previsto en el Estatuto Tributario.

#### **2.1.1.3. CÉDULA DE CIUDADANÍA O SU EQUIVALENTE**

En caso de persona natural el proponente deberá allegar copia de la cédula de ciudadanía por ambas caras.

En caso de persona jurídica, el proponente deberá allegar copia por ambas caras de la cédula de ciudadanía del representante legal.

En caso de persona natural extranjera con domicilio en Colombia y de persona jurídica extranjera con establecimiento de comercio o sucursal en Colombia, se deberá allegar copia de la cédula de extranjería o permiso de residencia del proponente persona natural o del representante legal de la persona jurídica o administrador de la sucursal.

En caso de persona natural extranjera sin domicilio en Colombia y de persona jurídica extranjera sin establecimiento de comercio o sucursal en Colombia, se deberá allegar copia del pasaporte del proponente persona natural o del representante legal de la persona jurídica.

#### **2.1.1.4. CERTIFICADO DE RESPONSABILIDAD FISCAL DE LA CONTRALORÍA GENERAL DE LA REPÚBLICA**

Presentar el Certificado de Responsabilidad Fiscal emitido por la Contraloría General de la República, del proponente en caso de persona natural y del proponente y del representante legal en caso de personas jurídicas, en el cual se indique que no se encuentra(n) reportado(s). Dicho certificado deberá haber sido expedido dentro de los treinta (30) días calendario anteriores a la fecha de cierre del presente proceso de selección. En caso de no aportar el certificado, la CONTRATANTE al momento de la verificación, consultará los antecedentes correspondientes.

La persona natural y jurídica extranjera sin domicilio y/o sucursal en Colombia, deberá igualmente presentar la certificación de que trata el inciso anterior, en el cual conste que no se encuentra reportado; en caso de no aparecer registrada deberá acreditar dicho requisito con el documento equivalente en su país de origen, salvo que este requisito o la autoridad no esté establecida, para lo cual el proponente así lo deberá manifestar bajo la gravedad de juramento.

#### **2.1.1.5. CERTIFICADO DE ANTECEDENTES DE LA PROCURADURÍA GENERAL DE LA NACIÓN**

Presentar el Certificado de Antecedentes Disciplinarios emitido por la Procuraduría General de la Nación, del proponente en caso de persona natural, y del proponente y representante legal en caso de persona jurídica, en el cual se certifique que no se encuentra(n) reportado(s) como inhabilitado para contratar en el Sistema de Información de Registro de Sanciones y Causas de Inhabilidad "SIRI" de la Procuraduría General de la Nación. Certificado que deberá tener fecha de expedición no mayor a treinta (30) días calendario, anteriores a la fecha de cierre del presente proceso de selección. En caso de no aportar el certificado, la CONTRATANTE al momento de la verificación, consultará los antecedentes correspondientes.

La persona natural y jurídica extranjera sin domicilio y/o sucursal en Colombia, deberá igualmente presentar la certificación de que trata el inciso anterior, en el cual conste que no se encuentra reportado; en caso de no aparecer registrada deberá acreditar dicho requisito con el documento equivalente en su país de origen, salvo que este requisito o la autoridad no esté establecida, para lo cual el proponente así lo deberá manifestar bajo la gravedad de juramento.



#### 2.1.1.6. CONSTANCIA ANTECEDENTES JUDICIALES y REPORTE EN EL SISTEMA REGISTRO NACIONAL DE MEDIDAS CORRECTIVAS - RNMC

El proponente, sea persona natural o como miembro de consorcio o unión temporal deberá presentar la constancia de consulta de antecedentes judiciales, así como del Registro Nacional de medidas correctivas que incluirá la identificación de la persona, el tipo de comportamiento contrario a la convivencia, el tipo de medida correctiva y el estado de pago de la multa o cumplimiento de la medida correctiva, ambos suministrados por la Policía Nacional que deberá tener fecha de expedición no mayor a treinta (30) días calendario, anteriores a la fecha de cierre del presente proceso de selección. En caso de no aportar estos certificados, la CONTRATANTE al momento de la verificación, consultará los antecedentes correspondientes.

#### 2.1.1.7. AUTORIZACIÓN PARA EL EJERCICIO TEMPORAL DE LA PROFESIÓN EN COLOMBIA

En el evento que el proponente seleccionado ofrezca personal de profesión ingeniero o profesión auxiliar o a fin, titulado y domiciliado en el exterior, deberá presentar al supervisor para la suscripción del acta de inicio el permiso temporal expedido por el Consejo Profesional Nacional de Ingeniería y sus Profesiones Auxiliares -COPNIA, para el ejercicio temporal de la profesión en Colombia sin matrícula profesional, certificado de inscripción profesional o certificado de matrícula, según el caso.

#### 2.1.1.8. GARANTÍA DE SERIEDAD DE LA PROPUESTA

El proponente deberá constituir a su costa, y presentar con su oferta, una póliza de seguro expedida por una compañía de seguros legalmente constituido en Colombia; que ampare la seriedad de la propuesta con las siguientes características:

- **CONTRATANTE: CONTRATANTE: PATRIMONIO AUTÓNOMO FIDEICOMISO ASISTENCIA TÉCNICA FINDETER FIDUCIARIA BOGOTÁ S.A. identificada con NIT 830.055.897-7**
- 1. Amparos: La Garantía de Seriedad deberá cubrir los perjuicios derivados del incumplimiento del ofrecimiento, y tendrá un carácter sancionatorio.
- 2. Valor asegurado: La Garantía de Seriedad deberá ser equivalente al 10 % del valor total del presupuesto del proyecto.
- 3. Vigencia: Deberá tener una vigencia de cuatro (4) meses contados a partir de la fecha prevista para el cierre del proceso, y en caso de la prórroga del cierre, deberá constituirse a partir de la nueva fecha dispuesta para el cierre.

Con la presentación oportuna de la propuesta, se entiende que la misma es irrevocable y que el proponente mantiene vigentes todas las condiciones durante toda la vigencia de la póliza, incluidas las prórrogas de los plazos que llegaren a presentarse de acuerdo con los términos de referencia y sus respectivas adendas.

**Cuando no se allegue la garantía de seriedad junto con la propuesta, o esta no corresponda o no haga referencia al presente proceso de selección, la oferta será rechazada; así mismo, habiéndose presentado oportunamente la garantía y que esta corresponde o hace referencia al presente proceso de selección, y no contenga los requerimientos de los términos de referencia, el proponente deberá aclarar o subsanar los mismos en la forma requerida y remitir las modificaciones dentro del término perentorio que para el efecto fije la Entidad CONTRATANTE, so pena de rechazo de la propuesta.**

**El proponente debe aportar el soporte de pago de la prima correspondiente. No se admitirá la certificación de No expiración por falta de pago, ni el soporte de transacción electrónica. La NO presentación de la misma al momento del cierre de la convocatoria será causal de rechazo.**



Los proponentes no favorecidos con la adjudicación del contrato, una vez finalizado el proceso de selección, podrán presentar petición suscrita por el representante legal para que se le devuelva el original de la garantía de seriedad de la oferta.

#### **2.1.1.8.1. PARA CONSTITUIR LA GARANTÍA DE SERIEDAD DE LA PROPUESTA, EL PROPONENTE PODRÁ OPTAR POR ALGUNA DE LAS SIGUIENTES 2 OPCIONES:**

1. Si EL PROPONENTE se adhiere al Programa de Mitigación de Riesgos adoptado por FINDETER, la garantía de seriedad y las garantías que deba constituir para amparar los riesgos derivados del contrato - caso de resultar adjudicatario del proceso-; deberán ser presentadas en formato EN FAVOR DE PARTICULARES – MATRIZ PARA GRANDES BENEFICIARIOS. EL CONTRATANTE se constituirá como tomador, asegurado y beneficiario, y EL PROPONENTE como afianzado.

En caso de que El PROPONENTE elija esta opción, podrá solicitar la expedición de la póliza a través de Liberty Seguros S.A.

2. En el caso que EL PROPONENTE decida no adherirse al Programa de Mitigación de Riesgo, se obliga a constituir la garantía de seriedad con cualquier Compañía de Seguros legalmente establecida en Colombia, en formato EN FAVOR DE ENTIDADES PARTICULARES. EL PROPONENTE se constituirá como tomador y afianzado, y EL CONTRATANTE como asegurado y beneficiario.

Esta garantía deberá señalar expresamente que:

La aseguradora cubre a LA ENTIDAD de las sanciones imputables al proponente de las obligaciones establecidas en los términos de referencia, el estudio previo o las reglas de participación, en los siguientes eventos:

- a) La no suscripción del contrato sin justa causa por parte del proponente seleccionado.
- b) La no ampliación de la vigencia de la garantía de seriedad de la oferta cuando el término previsto en los términos de referencia o las reglas de participación se prorrogue, o cuando el término previsto para la suscripción del contrato se prorrogue, siempre y cuando esas prórrogas no excedan un término de tres (3) meses.
- c) El retiro de la oferta después de vencido el término fijado para la presentación de las propuestas.
- d) La falta de otorgamiento por parte del proponente seleccionado de la garantía de cumplimiento exigida por LA ENTIDAD para amparar el incumplimiento de las obligaciones del contrato.

#### **2.1.1.9. REGISTRO ÚNICO TRIBUTARIO O SU EQUIVALENTE**

El proponente sea persona natural o jurídica, nacional o extranjera, con domicilio y/o sucursal en Colombia, deberá presentar el certificado de Registro Único Tributario - RUT.

En caso de ser el proponente persona natural o jurídica extranjera sin domicilio y/o sucursal en Colombia, no aplica este requisito para la presentación de la propuesta, pero si resulta adjudicatario deberá inscribirse en el Registro Único Tributario (RUT) ante la Dirección de Impuestos y Aduanas Nacionales de Colombia.

#### **2.1.1.10. CERTIFICACIÓN DE CUMPLIMIENTO DE OBLIGACIONES CON LOS SISTEMAS GENERALES DE SEGURIDAD SOCIAL INTEGRAL Y APORTES PARAFISCALES**

El proponente deberá acreditar que se encuentra al día a la fecha de cierre del proceso de selección, con el pago de los aportes parafiscales generados de la nómina de sus empleados de los últimos seis (6) meses anteriores a la fecha de cierre con destino a los sistemas de salud, riesgos profesionales, pensiones y aportes a las Cajas de Compensación Familiar, Instituto Colombiano de Bienestar Familiar y Servicio Nacional de Aprendizaje.



En caso tal que NO se encuentre obligado a cancelar aportes parafiscales y de seguridad social, por no tener personal a cargo, deberá declarar esta circunstancia bajo la gravedad de juramento.

En el evento que NO se encuentre obligado a cancelar aportes a SENA, ICBF y Salud, deberá declarar esta circunstancia bajo la gravedad de juramento y así mismo aportar la certificación de cumplimiento de pago de aportes a pensiones, riesgos profesionales y Cajas de Compensación generados de la nómina de los empleados de los seis (6) meses anteriores a la fecha de cierre.

Las anteriores circunstancias se acreditarán de la siguiente manera:

- a. Las personas jurídicas lo harán mediante certificación expedida y firmada por el revisor fiscal (cuando de acuerdo con la Ley esté obligado a tenerlo o cuando por estatutos así se dispuso), o por el representante legal cuando no esté obligado a tener revisor fiscal.
- b. Las personas naturales lo harán mediante declaración juramentada.

Adicionalmente tratándose de persona natural deberá acreditar el cumplimiento de esta obligación con la planilla o constancia de afiliación al Sistema General de Seguridad Social, mediante el cual acredite que se encuentra vinculado bajo la modalidad de cotizante, beneficiario o afiliado al régimen subsidiado, al menos del mes inmediatamente anterior a la fecha prevista para el cierre de la presente convocatoria.

#### **2.1.1.11. REQUERIMIENTO TÍTULACIÓN COMO INGENIERO CIVIL O ARQUITECTO PERSONA NATURAL**

En consonancia con lo previsto en la Ley 842 de 2003 y con el fin de no permitir el ejercicio ilegal de la Ingeniería, la persona natural que pretenda participar en la presente convocatoria, ya sea de manera individual o como integrante de un proponente plural (consorcio o unión temporal), deberá acreditar que posee título como Ingeniero Civil o Arquitecto, para lo cual deberá adjuntar copia de su matrícula profesional y copia del certificado de vigencia de matrícula profesional expedido por el COPNIA o por el CPNAA según corresponda, el cual se debe encontrar vigente. Documento que podrá ser consultado en la pagina web del COPNIA o CPNAA.

#### **2.1.1.12. ABONO DE LA OFERTA**

Si el representante legal o apoderado del proponente individual persona jurídica nacional o extranjera o el representante legal o apoderado de la estructura plural, no posee título de Ingeniero Civil o Arquitecto, la oferta deberá ser avalada por un Ingeniero Civil, para lo cual deberá adjuntar copia de su matrícula profesional y copia del certificado de vigencia de matrícula profesional expedida por el COPNIA, el cual se debe encontrar vigente.

#### **2.1.1.13. CERTIFICACIÓN DEL REVISOR FISCAL**

La persona jurídica nacional o extranjera con domicilio y/o sucursal en Colombia, deberá allegar certificación expedida por el Revisor Fiscal en el que conste si se trata de una sociedad anónima abierta o cerrada. Este requisito sólo será exigible para las sociedades anónimas.

La persona jurídica extranjera sin domicilio y/o sucursal en Colombia, deberá acreditar este requisito con el documento equivalente en su país de origen. El documento equivalente aportado se entenderá prestado bajo la gravedad de juramento, situación que se entenderá prestado con la presentación de la propuesta.

#### **2.1.1.14. CERTIFICADO DEL REGISTRO ÚNICO DE PROPONENTES DEL REGISTRO ÚNICO EMPRESARIAL DE LA CÁMARA DE COMERCIO (EN CASO DE ESTAR INSCRITO)**

Únicamente para efectos de la verificación y evaluación del factor cumplimiento contratos anteriores, las personas naturales o jurídicas que se encuentren inscritas en el Registro Único de Proponentes del Registro Único Empresarial de la Cámara de Comercio, deberán aportar el certificado del registro del proponente singular y el de cada uno de los miembros del consorcio o unión temporal tratándose de proponente plural. En el evento de no aportar dicho documento,



la Entidad realizará la consulta en la página web del Registro Único Empresarial y Social (RUES) a efectos de verificar las sanciones que estén registradas de cada proponente.

#### **2.1.1.15. LISTAS RESTRICTIVAS LAVADO DE ACTIVOS Y FINANCIACIÓN DEL TERRORISMO**

El proponente, sus representantes legales o sus apoderados no podrán encontrarse reportados o incluidos dentro de las listas restrictivas que hagan referencia al Lavado de Activos y Financiación del Terrorismo.

En consecuencia, con la presentación de la propuesta otorgan autorización expresa para que la Entidad en cualquier momento consulte listas restrictivas, sistemas de información y bases de datos a los que haya lugar, que hagan referencia al Lavado de Activos y Financiación del Terrorismo.

Así mismo, con la presentación de la oferta manifiesta que los recursos que componen su patrimonio no provienen de lavado de activos, financiación del terrorismo, narcotráfico, captación ilegal de dineros y en general de cualquier actividad ilícita y que, en caso de resultar favorecido con la adjudicación, los recursos recibidos en desarrollo del contrato de la convocatoria, no serán destinados a ninguna de las actividades antes descritas.

El proponente manifiesta con la presentación de la propuesta que: (i) ni él -como representante legal, ni la sociedad que representa, se encuentran incluidos dentro de las listas restrictivas que hagan referencia al Lavado de Activos y Financiación del Terrorismo, (ii) los recursos que componen su patrimonio no provienen de lavado de activos, financiación del terrorismo, narcotráfico, captación ilegal de dineros y en general de cualquier actividad ilícita, y (iii) que los recursos recibidos en desarrollo de éste contrato, no serán destinados a ninguna de las actividades antes descritas.

El proponente con la presentación de la propuesta, se sujeta a las normas vigentes y aplicables sobre prevención y control del Lavado de Activos y Financiación del Terrorismo, y por lo tanto se compromete a cumplirlas y a implementar de ser necesario los mecanismos de prevención y control con el fin de detectar y reportar a tiempo operaciones inusuales y sospechosas. En caso de que el proponente esté o sea, relacionado con operaciones inusuales y sospechosas en materia de Lavado de Activos o Financiación del terrorismo, deberá informar de inmediato y por escrito a la CONTRATANTE para que esta proceda a adelantar las acciones contractuales y/o legales correspondientes a fin de establecer el impacto del riesgo y efectuar los controles necesarios para su mitigación, mediante la aplicación de una debida diligencia ampliada.

De acuerdo con lo anterior, el proponente autoriza expresamente a la CONTRATANTE con la presentación de la propuesta para que en cualquier momento consulte listas restrictivas, sistemas de información y bases de datos a los que haya lugar, que hagan referencia al Lavado de Activos y Financiación del Terrorismo.

#### **2.1.2. REQUISITOS HABILITANTES DE ORDEN FINANCIERO**

Para que la propuesta sea considerada hábil financieramente, el proponente nacional, extranjeros con sucursal en Colombia y proponentes extranjeros sin sucursal en Colombia, deberán presentar uno o varios cupo (s) de crédito, todos y cada uno de ellas deberán cumplir con los siguientes requisitos:

1. Se debe presentar certificación de cupo de crédito expedida por una Entidad financiera vigilada por la Superintendencia Financiera de Colombia.
2. Razón social de la Entidad financiera que expide la certificación.
2. Nombre completo y cargo del representante de la Entidad financiera que expide la certificación.
3. La carta de cupo de crédito deberá estar firmada por un funcionario de la Entidad financiera autorizado para el efecto.





4. Deberá contener número telefónico y/o correo electrónico de contacto. La falta de indicación de estos datos no será título suficiente para el RECHAZO de la oferta.
5. En las propuestas presentadas a través de Consorcio o Unión Temporal, el integrante que aporte el mayor cupo de crédito, deberá tener una participación en el consorcio y/o unión temporal, no menor al 30 %. En caso de que se aporten dos (2) o más cupos de créditos cuyo valor del mismo sea igual, esta condición se considerará cumplida si al menos uno de los integrantes que aporte cupo de crédito acredita una participación no menor al 30 %.
6. La fecha de expedición de la certificación de cupo de crédito debe ser inferior a sesenta días (60) de antelación a la fecha de cierre de la presente convocatoria.
7. El valor del cupo crédito debe ser igual o superior al 20 % del presupuesto de la presente convocatoria. En caso de no cumplir dicha condición, no habrá lugar a subsanación.

No se aceptará la presentación de cupos de sobregiro, ni de tarjeta de crédito, ni CDT, ni cuentas de ahorro, ni bonos, ni títulos valores, ni documentos representativos de valores, ni garantías bancarias y/o cartas de crédito stand by, ni cupos de factoring, ni ningún tipo de mecanismo que no corresponda a un cupo de crédito.

La Entidad contratante se reserva el derecho de consultar los aspectos que estimen convenientes del cupo de crédito. El cupo de crédito podrá confirmarse en cualquier etapa de la convocatoria, antes de la adjudicación de la misma. En caso que al momento de la verificación del cupo de crédito la Entidad financiera confirme una disminución del valor del cupo la propuesta será **RECHAZADA**.

**No será susceptible de subsanación la NO presentación de la carta cupo de crédito o cuando esta no corresponda al presente proceso de selección, ni la vigencia del cupo, ni el valor que conste en dicho documento. No obstante, será posible subsanar cualquier otro dato o información diferente al valor de la carta de cupo de crédito, por lo cual el documento que se allegue aún con fecha posterior al cierre será válido.**

**Nota:** En caso de consorcios o uniones temporales para la evaluación financiera del cupo de crédito se efectuará la suma aritmética de cada valor de cupo presentado por cada uno de los integrantes, igualmente se efectuará la suma aritmética de cada valor de cupo de crédito, presentadas por el proponente sea persona natural o jurídica. Caso en el cual, todos los cupos de crédito aportados deberán cumplir los requisitos de los numerales precedentes para ser tenidas en cuenta.

### 2.1.3. REQUISITOS HABILITANTES DE ORDEN TÉCNICO

Para habilitar la propuesta se verificará si los proponentes cumplen con los siguientes criterios de experiencia mínimos exigidos:

#### 2.1.3.1. EXPERIENCIA ESPECÍFICA DEL PROPONENTE

El proponente deberá acreditar una experiencia específica en:

- **CONSTRUCCIÓN O AMPLIACIÓN O ADECUACIÓN O REMODELACIÓN O INTERVENCIÓN DE PARQUES O PARQUES RECREO DEPORTIVOS O CAMPOS O ESCENARIOS DEPORTIVOS O ESPACIO PÚBLICO O URBANISMO.**

Para efectos de acreditar la experiencia, el proponente deberá presentar **MÁXIMO TRES (3) CONTRATOS** terminados previamente a la fecha de cierre del proceso, celebrados con personas o entidades públicas o privadas, que cumplan las siguientes condiciones:



- i. La sumatoria del valor de los contratos aportados deberá ser igual o mayor a 1.5 veces el valor total del **PRESUPUESTO ESTIMADO (PE)** del proceso, expresado en SMMLV.
- ii. Con la sumatoria de los contratos aportados deberá acreditar un área construida o intervenida igual o mayor a 3.262m<sup>2</sup>.

**Nota 1:** Se entiende como campo o escenario deportivo: El conjunto de estructuras para la práctica de actividades deportivas terrestres, o canchas o canchas múltiples.

**Nota 2:** Se entiende como parques o parques recreo deportivos: Aquellos espacios integrados por zonas verdes o duras de uso colectivo, senderos o vías peatonales, ciclo rutas, zonas donde se puedan desarrollar actividades terrestres en espacios articulados, abiertos y destinados a la recreación o al deporte o a la contemplación.

**Nota 3:** Para efectos del presente proceso de selección se entenderán y aceptarán por proyectos en obras de espacio público únicamente las siguientes: Parques, parques urbanos, alamedas, ciclo rutas, andenes, amoblamiento urbano (banacas, paraderos, bolardos, pérgolas, rejilla para árboles, , vías urbanas articuladas en adoquín o concreto estampado, plazas, plazoletas, senderos peatonales, bahías vehiculares en adoquín o concreto estampado, ejes ambientales, malecones, escenarios deportivos, escenarios culturales y de espectáculos al aire libre.

**Nota 4:** Se entiende por:

**Construcción:** Toda obra civil orientada al desarrollo de una infraestructura nueva que cumpla con las condiciones de experiencia señaladas en los Términos de Referencia.

**Ampliación:** Toda obra civil orientada al incremento del área construida, de una infraestructura existente que cumpla con las condiciones señaladas en los Términos de Referencia. Para efectos de evaluación al proponente deberá acreditar claramente el área de ampliación del espacio intervenido.

**Remodelación o Adecuación o Intervención:** Se entiende por remodelación o adecuación o intervención, toda obra civil realizada a una infraestructura existente o complementaria tendiente a garantizar el correcto funcionamiento de la misma, que cumpla con las condiciones señaladas en los Términos de Referencia. Para efectos de evaluación el oferente deberá acreditar claramente el área del espacio remodelada, adecuada o intervenida

**Campo o escenario deportivo.** El conjunto de estructuras para la práctica de actividades deportivas terrestres, o canchas o canchas múltiples.

**Parques o parques recreo deportivos:** Aquellos espacios integrados por zonas verdes o duras de uso colectivo, senderos o vías peatonales, ciclo rutas, zonas donde se puedan desarrollar actividades terrestres en espacios articulados, abiertos y destinados a la recreación o al deporte o a la contemplación.

**Obras de espacio público.** Para efectos del presente proceso de selección se entenderán y aceptarán por proyectos en obras de espacio público únicamente las siguientes: Parques, parques urbanos, alamedas, ciclo rutas, andenes, amoblamiento urbano (banacas, paraderos, bolardos, pérgolas, rejilla para árboles, , vías urbanas articuladas en adoquín o concreto estampado, plazas, plazoletas, senderos peatonales, bahías vehiculares en adoquín o concreto estampado, ejes ambientales, malecones, escenarios deportivos, escenarios culturales y de espectáculos al aire libre.

**Nota 6:** Cuando se presenten certificaciones, constancias o contratos en los que se acredite experiencia en varios proyectos o varias actividades o alcances, solo se tendrá en cuenta, para efectos de esta convocatoria, la experiencia específica de la actividad de CONSTRUCCIÓN O AMPLIACIÓN O ADECUACIÓN O REMODELACIÓN O INTERVENCIÓN DE: PARQUES O PARQUES RECREO DEPORTIVOS O CAMPOS O ESCENARIOS DEPORTIVOS O ESPACIO PÚBLICO O URBANISMO (de acuerdo a las definiciones de los términos de referencia) y el valor correspondiente a esta, los demás proyectos, actividades o alcances y su valor no serán tenidos en cuenta.



### 2.1.3.1.1. REGLAS PARA LA ACREDITACIÓN DE LA EXPERIENCIA ESPECÍFICA DEL PROPONENTE

A. Cuando se presenten certificaciones o constancias de experiencia específica ejecutada en cualquier tipo de figura asociativa, las actividades para cada uno de los integrantes se cuantificarán en forma individual de la siguiente manera:

- i. Para efectos de acreditar la experiencia específica del proponente las actividades se cuantificarán en proporción al porcentaje de participación que haya tenido el integrante en la respectiva figura asociativa.

**Nota:** Para efectos de contabilizar la proporción de la experiencia específica de una actividad, se tendrá en cuenta la unidad de medida y/o capacidad de la estructura y/o componente, de la experiencia específica que se está requiriendo acreditar.

En el evento que un contrato o proyecto que se aporte para la experiencia haya sido ejecutado por un proponente plural, y dos (2) o más de sus integrantes conformen un proponente plural para participar en el presente proceso, dicho contrato se entenderá aportado como un (1) solo contrato y se tendrá en cuenta para el aporte de la experiencia, la sumatoria de los porcentajes de los integrantes del Consorcio o Unión Temporal que ejecutaron el contrato y que están participando en el presente proceso.

Cuando se presente este caso se tendrá en cuenta el contrato en la totalidad de la participación de los integrantes que conformaron el proponente plural que adquirió la experiencia y que se encuentren participando en el presente proceso de selección.

- ii. El valor del contrato se cuantificará en proporción al porcentaje de participación que haya tenido el integrante en la respectiva figura asociativa.
- iii. Podrá acumularse la experiencia específica individual para cada uno de los miembros con el fin de alcanzar el cien por ciento (100 %) de la experiencia específica requerida

- B. No se acepta la acreditación de experiencia de sociedades controladas por el proponente o por los miembros de la estructura plural, o de su matriz, o de sociedades controladas por su matriz, o de la filial o sus subordinadas.
- C. De las sucursales de sociedades extranjeras será tenida en cuenta solo la experiencia de la respectiva sucursal.
- D. No se aceptará experiencia derivada de contratos escindidos.
- E. Conversión a salarios mínimos mensuales legales vigentes (SMMLV) se efectuará de acuerdo con el valor total ejecutado del contrato o actividad (si se requiere experiencia específica en determinada actividad) a la fecha de terminación o de la fecha de suscripción del acta de entrega y recibo final del mismo, de acuerdo con el valor del salario mínimo Colombiano vigente para dicha fecha.

Para efectos de la conversión a salarios mínimos, en caso que el proponente presente soportes tanto de la fecha de terminación y de la fecha de suscripción del acta de entrega y/o recibo final, la fecha que será tomada para la conversión, será la de terminación del contrato.

En el evento que el proponente no presente con la propuesta o dentro de la etapa correspondiente documentos que cumplan con las condiciones establecidas en las alternativas de acreditación de experiencia, dentro de la etapa correspondiente, en donde se pueda verificar el valor total ejecutado del contrato, con el objeto de realizar el cálculo de los SMMLV, dicho contrato o proyecto no será tenido en cuenta para acreditar este criterio de experiencia.

Para los anteriores efectos, la entidad igualmente convertirá el presupuesto estimado de la convocatoria a salarios mínimos mensuales legales vigentes a la fecha del cierre.

F. La experiencia específica del proponente podrá acreditarse mediante el cumplimiento de las siguientes alternativas:



**Alternativa A.** Mediante presentación de certificación o constancia expedida por la entidad contratante, en la que conste el objeto del contrato o proyecto, el valor total o final, la fecha de terminación, el porcentaje de participación del proponente, las actividades y/o productos requeridos como experiencia específica, la ejecución, terminación o liquidación del contrato o proyecto. En ningún caso se aceptará la certificación o constancia expedida únicamente por el interventor externo.

**Alternativa B.** Se deberá adjuntar copia del acta de recibo o entrega final (o la que haga sus veces) o copia del acta de liquidación, siempre que estas contengan mínimo la siguiente información: objeto del contrato o proyecto, el valor total o final, la fecha de terminación, el porcentaje de participación del proponente, las actividades y/o productos requeridos como experiencia específica, la ejecución, terminación o liquidación del contrato o proyecto, y deberá(n) venir suscrita(s) según corresponda, por el Interventor y/o supervisor y/o representante de la entidad contratante y el Contratista.

En todo caso, no se aceptarán experiencias y/o certificaciones donde la participación del interesado haya sido como subcontratista, al igual que no se aceptarán auto certificaciones, entendidas como: i) Cualquier certificación expedida por el oferente para acreditar su propia experiencia. ii) Cualquier certificación expedida por figuras asociativas en la que el oferente o los integrantes de la misma hayan hecho parte.

Cuando los documentos aportados no contengan la información que permita su verificación, el proponente podrá anexar el acta de terminación, acta parcial, o de entrega y recibo final, o acta de liquidación, la cual deberá venir suscrita según corresponda, por el Interventor y/o supervisor y/o representante de la entidad contratante y el Contratista, así mismo podrá aportar copia de los documentos soportes que sean del caso (siempre y cuando sean expedidos por la entidad contratante o entidad pública), que permitan evidenciar la ejecución del contrato o proyecto o tomar la información que falte.

No obstante, la Entidad se reserva el derecho de verificar la información suministrada por el proponente y de solicitar las aclaraciones u otros documentos que considere convenientes para acreditar la experiencia.

En ningún caso el proponente podrá cambiar o reemplazar los contratos o proyectos presentados inicialmente con la propuesta para acreditar la experiencia técnica requerida, ya que no serán tenidos en cuenta, de estos solamente se podrá aclarar, aportar información o documentos relacionados cuando la entidad así lo requiera.

En el evento en que en las alternativas antes previstas no se informe el porcentaje de participación del proponente plural, éste deberá aportar el documento de constitución de la figura asociativa o acuerdo de voluntades en donde se evidencie dicho porcentaje.

Para el presente proceso no es válido acreditar la experiencia a través de contratos ejecutados bajo la modalidad de Administración Delegada. No será considerada la experiencia que se pretenda acreditar con Convenios Interadministrativos para cuyo desarrollo se haya subcontratado la totalidad de la ejecución de la experiencia que se pretende acreditar.

En caso de presentarse para efectos de acreditación de la experiencia más de un formulario o un número mayor de contratos o proyectos al máximo requerido, o no se aporte formulario, será objeto de verificación el primer formulario que aparece en orden consecutivo foliado y de él los primeros contratos o proyectos relacionados en el formato 3, en su orden, y hasta el número máximo señalado en los términos de referencia. En caso de aportar más de un contrato o proyecto o una certificación de varios contratos o proyectos y el proponente no aporte formulario, no señale o señale parcialmente en el formato los que requiere sean tenidos en cuenta para efectos de habilitación, se tomarán en cuenta los contratos o proyectos de mayor valor total ejecutado y hasta el número máximo requerido en los términos de referencia.

#### **2.1.4. NO CONCENTRACIÓN DE CONTRATOS**

Se verificará a los proponentes la no concentración de contratos, para lo cual se verificará que un mismo proponente, bien sea de manera individual o en consorcio o unión temporal, sólo podrá tener hasta tres (3) contratos celebrados o



adjudicados en las convocatorias en las cuales resultare seleccionado en primer orden de elegibilidad de los programas de la Gerencia de Infraestructura de FINDETER Equipamientos Urbanos (Equipamientos Urbanos, Jornada Única-Infraestructura Escolar, Construcción -Infraestructura ICBF, Infraestructura en Entornos Institucionales y Culturales, y Espacios de Integración Social).

Al número máximo de la totalidad de convocatorias referidas, se descontarán los contratos en los que se hayan suscrito las respectivas actas de terminación del contrato, al momento de cierre de la convocatoria, para lo cual el proponente deberá adjuntar estos documentos y soportes con la propuesta para certificar el cumplimiento de dicho requisito, sin perjuicio que la entidad lo pueda verificar.

En este sentido el incumplimiento de la no concentración de contratos afectará solidariamente al proponente (consorcio o unión temporal).

La propuesta del proponente que incurra en la citada no concentración de contratos incurrirá en causal de rechazo.

Para los efectos de la presente disposición, se entiende que el proponente, es la persona o grupo de personas con capacidad para tomar decisiones sobre la presentación de la propuesta, suscripción, ejecución, terminación y liquidación del contrato, así como sobre el manejo de los recursos económicos relacionados con el contrato y en especial sobre la distribución de los beneficios económicos derivados del mismo. Igualmente, constituyen un mismo proponente las sociedades matrices y sus subordinadas constituyan o no grupo empresarial.

**NOTA 1:** La regla de no concentración de contratos será puesta en práctica en dos oportunidades dentro del proceso de convocatoria, la primera de ellas será (i) Al momento de verificar los requisitos habilitantes de los proponentes, y la segunda (ii) En la etapa de asignación de puntaje de los oferentes que resultaren habilitados, en la cual será determinado el respectivo orden de elegibilidad.

Así las cosas, el proponente que resultare concentrado en cualquiera de las dos oportunidades señaladas será RECHAZADO del proceso de convocatoria adelantado por la Entidad.

**NOTA 2:** En el caso en el que el proponente se presente a varias convocatorias, y así mismo resultare en primer orden de elegibilidad en más de una, el comité evaluador deberá verificar si el proponente, al resultar en este orden dentro de las convocatorias a las cuales se presentó y teniendo en cuenta los contratos en ejecución, detenta una concentración de contratos superior a la permitida por la Entidad.

Si el resultado de la verificación arroja que el proponente no detenta una concentración de contratos superior a la permitida por la Entidad, este podría continuar ocupando el primer orden de elegibilidad de las Convocatorias en cuestión.

Si el resultado arrojado consiste en que el proponente incurre en la no concentración de contratos, no podrá continuar en el proceso de selección, generándose como consecuencia el rechazo de la propuesta, salvo que se incurra en los presupuestos fácticos señalados en la nota 3 o 4 del presente numeral.

**NOTA 3:** Esta regla no aplica en la eventualidad donde solamente se haya presentado un *único proponente* para la convocatoria.

**NOTA 4:** En la eventualidad que todos los proponentes que conformen el *orden de elegibilidad* se encuentren inmersos en la regla de concentración de contratos, la entidad procederá a adjudicar, la convocatoria al proponente ubicado en el primer lugar en el orden de elegibilidad



### SUBCAPITULO III

## EVALUACIÓN Y CALIFICACIÓN DE LAS PROPUESTAS

### 3.1. CRITERIOS DE EVALUACIÓN Y CALIFICACIÓN DE LAS PROPUESTAS

La asignación del puntaje a las propuestas, de acuerdo con los patrones preestablecidos en estos términos de referencia, será realizada por los evaluadores de la CONTRATANTE. Se seleccionará la propuesta mejor calificada y que por ello resulte ser la más favorable para la entidad y para los fines que ella busca con esta contratación, para esto se tendrá en cuenta que el puntaje máximo de la evaluación será de **cien (100) puntos**, resultantes del siguiente factor y criterio de evaluación:

FACTOR DE CALIFICACIÓN	PUNTAJE
Evaluación Económica	100 puntos
<b>TOTAL</b>	<b>100 puntos</b>

Y la posterior aplicación del Criterio de evaluación factor cumplimiento contratos anteriores.

#### 4.1.1. EVALUACIÓN PROPUESTA ECONÓMICA

En audiencia realizada en el lugar y fecha establecidos en el cronograma de proceso, se llevará a cabo la apertura del sobre No. 2 de las propuestas habilitadas en los aspectos jurídicos, financieros y técnicos.

En dicha audiencia se dará lectura del valor total de cada una de las propuestas incluido IVA, A.I.U. En el evento que el formato de oferta económica de la propuesta no tenga diligenciada la casilla correspondiente al "Valor total de la propuesta" la entidad procederá a realizar la sumatoria de los valores correspondientes a los siguientes conceptos: propuesta, IVA sobre la utilidad, total costos directos administración, imprevistos y utilidad.

Una vez surtida la audiencia de apertura del sobre No. 2, la Entidad procederá a realizar la revisión de las propuestas durante el término establecido en el cronograma del proceso, de la siguiente manera:

En audiencia realizada en el lugar y fecha establecidos en el cronograma de proceso, se llevará a cabo la apertura del sobre No. 2 de las propuestas habilitadas en los aspectos jurídicos, financieros y técnicos.

En dicha audiencia se dará lectura del valor total de cada una de las propuestas incluido el IVA. En el evento que el formato de oferta económica de la propuesta no tenga diligenciada la casilla correspondiente al "Valor total de la propuesta" la entidad se procederá a realizar la sumatoria de los valores correspondientes a cada una de las Etapas y el IVA.

Una vez surtida la audiencia de apertura del sobre No. 2, la Entidad procederá a realizar la revisión de las propuestas durante el término establecido en el cronograma del proceso, de la siguiente manera:

1. En caso que cualquier valor de la oferta económica de algún proponente se presente con decimales, la entidad procederá a ajustar el valor redondeándolo al peso, cuando la fracción decimal del peso sea igual o superior a cinco lo aproximará por exceso al peso y cuando la fracción decimal del peso sea inferior a cinco lo aproximará por defecto al peso.
2. En el evento que la propuesta económica no contenga el precio o se haya diligenciado en cero o con algún símbolo, la propuesta será rechazada.
3. Si existiere discrepancia entre letras y cifras, prevalecerá el monto expresado en letras.



4. En el evento que la entidad advierta la necesidad de aclaración o explicación, podrá solicitar a los proponentes para que alleguen en el término que para el efecto le fije en el requerimiento, las aclaraciones, los documentos o explicaciones, so pena de rechazo de la propuesta
5. En el evento que el formato de propuesta económica presentado por el proponente presente diferencias en la descripción de las actividades o ítems y/o en la unidad correspondiente y/o en las cantidades frente a las estipuladas en el formato publicado con la convocatoria prevalecerá esta última, por lo que la oferta será ajustada de conformidad.
6. Se realizará la verificación y corrección de las operaciones aritméticas de las propuestas.

Nota 1: Se entiende por error aritmético aquel que surge de un cálculo meramente aritmético cuando la operación ha sido erróneamente realizada. En consecuencia, su corrección debe contraerse a efectuar adecuadamente la operación aritmética erróneamente realizada, sin llegar a modificar o alterar los factores o elementos que la componen<sup>1</sup>.

Nota 2: La entidad verificará aritméticamente las ofertas habilitadas técnica, jurídica y financieramente; para dicha verificación la entidad tomará como valores inmodificables los precios unitarios de los ítems o actividades ofertados de acuerdo al formato de propuesta económica.

Nota 3: La elaboración de la oferta es de total responsabilidad del oferente, por lo cual asumirá las consecuencias que sobrevengan por efectos de los errores cometidos y evidenciados dentro del proceso de verificación y corrección aritmética efectuado por la entidad, tales como: La variación del valor total de la oferta, el rechazo de la oferta o las posibles pérdidas económicas, no pudiendo alegar en el futuro, reajuste al valor del contrato por este motivo.

Nota 4: El valor de la oferta económica será el valor de la oferta obtenido después de la corrección aritmética, siendo este el que será tenido en cuenta en la evaluación económica de la misma.

7. Revisión del IVA: El oferente debe indicar en su oferta económica la tarifa del IVA aplicable al objeto contractual y el valor correspondiente del mismo. Para efectos de la revisión de este, la entidad tendrá en cuenta los siguientes casos:
  - Cuando no se incluya el valor del IVA en la oferta económica, la propuesta será RECHAZADA.
  - En caso de no indicarse el valor de la tarifa de IVA tal como se establece en el formato de oferta económica, pero el valor presentado corresponde al porcentaje legal aplicable al objeto del contrato, se entiende que el porcentaje ofertado corresponde al valor legal.
  - En caso de que la tarifa del IVA y el valor resultante indicados en la oferta no correspondan entre sí, la oferta será RECHAZADA.
8. Serán rechazadas las propuestas que después de realizar los pasos anteriores, presente al menos una de las siguientes condiciones:
  - a. Cuando no se discrimine el porcentaje de administración y/o imprevistos y/o utilidad del A.I.U. y/o cuando no se discrimine el porcentaje de administración sobre los suministros, en caso que aplique.
  - b. Cuando el A.I.U. ofertado supere el máximo indicado en los términos de referencia por parte de la entidad.

---

<sup>1</sup> Definición Corte Constitucional, Sentencia T-875 de 2000



- c. Cuando el valor de alguna actividad o ítem corregido sea inferior al valor mínimo o superior al valor máximo del presupuesto estimado por la entidad para la respectiva actividad o ítem en los términos de referencia.
- d. En caso de no contemplarse por parte del oferente, alguna exención o variación en el aspecto tributario local por motivo del lugar de ejecución del contrato o del bien o servicio a ofertar establecidos en los términos de referencia.

9. Se seleccionará el método de ponderación de la propuesta económica de acuerdo con los siguientes métodos:

NÚMERO	MÉTODO
1	Media aritmética
2	Media aritmética alta
3	Media geométrica
4	Menor valor

Para la determinación del método se tomarán hasta las centésimas de la **Tasa de Cambio Representativa del Mercado (TRM) que rija para el tercer día hábil siguiente al cierre efectivo del proceso- plazo máximo de presentación de oferta Sobre No. 1 y 2 y Apertura de Sobre No. 1, de conformidad con las fecha prevista en el cronograma de esta convocatoria**, de acuerdo a los rangos establecidos en el cuadro que se presenta a continuación:

RANGO (INCLUSIVE)	NÚMERO	MÉTODO
De 00 a 24	1	Media aritmética
De 25 a 49	2	Media aritmética alta
De 50 a 74	3	Media geométrica
De 75 a 99	4	Menor valor

Nota: Esta TRM se tomará del sitio web del Banco de la República de Colombia, [http://www.banrep.gov.co/series-estadisticas/see\\_ts\\_trm.htm#cotización](http://www.banrep.gov.co/series-estadisticas/see_ts_trm.htm#cotización).

**a. MEDIA ARITMÉTICA**

Consiste en la determinación del promedio aritmético de las propuestas económicas válidas y la asignación de puntos en función de la proximidad de las propuestas a dicho promedio aritmético, como resultado de aplicar las siguientes fórmulas:

$$\bar{x} = \frac{\sum_{i=1}^n x_i}{n}$$

Dónde:

$\bar{x}$  = Media aritmética

$x_i$  = Valor total corregido de la propuesta i

n = Número total de las propuestas válidas presentadas

Ponderación de las propuestas por el método de la media aritmética.

Obtenida la media aritmética se procederá a ponderar las propuestas de acuerdo con la siguiente formula:





$$\text{Puntaje } i = \begin{cases} 100 \times \left( 1 - \left( \frac{\bar{X} - V_i}{\bar{X}} \right) \right) & \text{para valores menores o iguales a } \bar{X} \\ 100 \times \left( 1 - 2 \left( \frac{|\bar{X} - V_i|}{\bar{X}} \right) \right) & \text{para valores mayores a } \bar{X} \end{cases}$$

Dónde:

$\bar{X}$  = Media aritmética.

$V_i$  = Valor total de cada una de las Ofertas  $i$ , sin decimales

$i$  = Número de oferta.

En el caso de propuestas con valores mayores a la media aritmética se tomará el valor absoluto de la diferencia entre la media aritmética y el valor de la propuesta, como se observa en la fórmula de ponderación.

### b. MEDIA ARITMÉTICA ALTA

Consiste en la determinación de la media aritmética entre el valor total sin decimales de la propuesta válida más alta y el promedio aritmético de las propuestas válidas y la asignación de puntos en función de la proximidad de las propuestas a dicha media aritmética, como resultado de aplicar las siguientes fórmulas:

$$\bar{X}_A = \frac{V_{max} + \bar{X}}{2}$$

Dónde:

$\bar{X}_A$  = Media aritmética alta.

$\bar{X}$  = Media aritmética.

$V_{max}$  = Valor total corregido de la propuesta más alta dentro del rango comprendido entre la media aritmética y el presupuesto de la presente convocatoria

Obtenida la media aritmética alta se procederá a ponderar las propuestas de acuerdo con la siguiente fórmula:

$$\text{Puntaje } i = \begin{cases} 100 \times \left( 1 - \left( \frac{\bar{X}_A - V_i}{\bar{X}_A} \right) \right) & \text{para valores menores o iguales a } \bar{X}_A \\ 100 \times \left( 1 - 2 \left( \frac{|\bar{X}_A - V_i|}{\bar{X}_A} \right) \right) & \text{para valores mayores a } \bar{X}_A \end{cases}$$

Dónde:

$\bar{X}_A$  = Media aritmética alta.

$V_i$  = Valor total corregido de cada una de las propuestas  $i$  habilitadas.

$i$  = Número de propuesta

En el caso de propuestas con valores mayores a la media aritmética alta se tomará el valor absoluto de la diferencia entre la media aritmética alta y el valor de la propuesta, como se observa en la fórmula de ponderación.

### c. MEDIA GEOMÉTRICA

El cálculo de la media geométrica de obtendrá mediante la siguiente fórmula:



$$\bar{G} = \sqrt[n]{P_1 * P_2 * \dots * P_n}$$

Dónde:

$\bar{G}$  = Media Geométrica.

$n$  = Número de propuestas económicas válidas.

$P_i$  = Valor de la propuesta económica corregida del proponente  $i$

Establecida la media geométrica se procederá a determinar el puntaje para cada proponente mediante el siguiente procedimiento:

**Ponderación de las propuestas por el método de la media geométrica:**

Obtenida la media geométrica, se procederá a ponderar las propuestas de acuerdo con la siguiente fórmula:

$$\text{Puntaje } i = \begin{cases} 100 \times \left( 1 - \left( \frac{\bar{G} - V_i}{\bar{G}} \right) \right) & \text{para valores menores o iguales a } \bar{G} \\ 100 \times \left( 1 - 2 \cdot \left( \frac{|\bar{G} - V_i|}{\bar{G}} \right) \right) & \text{para valores mayores a } \bar{G} \end{cases}$$

Dónde:

$\bar{G}$  = Media Geométrica.

$V_i$  = Valor total corregido de cada una de las propuestas  $i$  habilitadas.

$i$  = Número de propuesta.

En el caso de propuestas económicas con valores mayores a la media geométrica se tomará el valor absoluto de la diferencia entre la media geométrica y el valor de la propuesta, como se observa en la fórmula de ponderación.

**d. MENOR VALOR**

Consiste en establecer la propuesta económica de menor valor y la asignación de puntos en función de la proximidad de las propuestas a dicha Oferta de menor valor, como resultado de aplicar las fórmulas que se indican en seguida. Para la aplicación de este método el grupo evaluador procederá a determinar el menor valor de las propuestas habilitadas y se procederá a la ponderación, de acuerdo con la siguiente fórmula:

**Ponderación de las propuestas por el método del menor valor:**

Obtenido el menor valor se procederá a ponderar las propuestas de acuerdo con la siguiente fórmula:

$$\text{Puntaje } i = \left( \left( \frac{100 * V_{MIN}}{V_i} \right) \right)$$

Dónde:

$V_{MIN}$  = Valor total corregido de la propuesta con el valor más bajo dentro de las propuestas habilitadas

$V_i$  = Valor total corregido de cada una de las propuestas  $i$  que se encuentran por encima de  $V_{MIN}$ , y que fueron habilitadas.



i = Número de propuesta.

Para todos los métodos descritos se tendrá en cuenta hasta el séptimo (7°) decimal del valor obtenido como puntaje.

10. De la anterior verificación se elaborará un **informe de evaluación económica y asignación de puntaje (orden de elegibilidad)** en el que consten los resultados de las ofertas económicas de todas las propuestas habilitadas, con las respectivas correcciones aritméticas de acuerdo con los criterios establecidos, si proceden, y la identificación de las correcciones efectuadas, así como de la asignación de puntaje (orden de elegibilidad) de conformidad con el método de evaluación, el cual se publicará en la fecha establecida en el cronograma del presente proceso de selección.

Los proponentes podrán, dentro del término establecido en el cronograma del presente proceso de selección, formular observaciones a dicho informe, sin que, en ejercicio de esta facultad, puedan subsanar, modificar o mejorar sus propuestas.

#### 11. EVALUACIÓN FACTOR CUMPLIMIENTO CONTRATOS ANTERIORES:

Una vez realizada la ponderación económica de las propuestas habilitadas con el método que correspondió asignándoles puntajes, se procederá a realizar la evaluación de este criterio, así: La entidad tendrá en cuenta las cláusulas penales de apremio, cláusulas penales (no apremio), multas, sanciones, declaratorias de incumplimiento, terminación unilateral o caducidad, impuestas o declaradas en los contratos en los cuales el proponente haya ostentado la calidad de contratista.

La entidad descontará DIEZ (10) puntos al proponente por la aplicación de CADA cláusula penal de apremio, cláusula penal (no apremio), multa, o sanción, impuesta dentro de los TRES (3) años anteriores al cierre del presente proceso de contratación, en contratos en los cuales éste haya ostentado la calidad de contratista.

La entidad descontará TREINTA (30) puntos al proponente por CADA declaratorias de incumplimiento, terminación unilateral o caducidad, declarada dentro de los CINCO (5) años anteriores al cierre del presente proceso de contratación, en contratos en los cuales el proponente haya ostentado la calidad de contratista.

Para el caso de uniones temporales y consorcios este descuento se efectuará por **CADA** cláusula penal de apremio, cláusula penal (no apremio), multa, o sanciones; o declaración de incumplimiento, terminación unilateral o caducidad del contratista (Proponente dentro del presente proceso), impuestas o declaradas a cada integrante.

El descuento de que trata este numeral se efectuará del puntaje obtenido por el proponente en la evaluación de la propuesta económica.

Para los efectos de evaluación de este criterio, el proponente deberá presentar certificación juramentada expedida por el proponente cuando se trate de persona natural o por el Representante Legal cuando se trate de personas jurídicas, en la que se indique si le han impuesto o no cláusulas penales de apremio, cláusulas penales (no apremio), multas, declaratorias de incumplimiento, terminación unilateral, o caducidad, en los términos antes señalados, indicando e identificando expresamente cuántas y cuáles se le han impuesto. Para estos efectos se deberá diligenciar el Formato N° 6.

En el caso de uniones temporales o consorcios se deberá aportar la certificación juramentada (Formato N° 6) suscrita por cada uno de sus integrantes.

Las personas naturales o jurídicas que obren como proponentes en el presente proceso de contratación en forma individual o conjunta (Uniones temporales o consorcios) que se encuentren inscritas en el Registro Único de Proponentes del Registro Único Empresarial de la Cámara de Comercio, **DEBERÁN** aportar el certificado de este



registro. En el evento de no aportar dicho documento, la Entidad realizará la consulta en la página web del Registro Único Empresarial y Social (RUES) a efectos de verificar las sanciones que estén registradas de cada proponente.

12. Una vez aplicado el criterio de evaluación factor cumplimiento contratos anteriores, con el puntaje total obtenido se procederá a establecer el respectivo Orden de Elegibilidad. No conformarán el orden de elegibilidad aquellos proponentes que obtengan un puntaje total inferior a OCHENTA (80) PUNTOS, una vez aplicado el criterio Evaluación Factor de Cumplimiento Contratos Anteriores.

**13. RESPUESTA A LAS OBSERVACIONES PRESENTADAS AL INFORME DE EVALUACIÓN ECONÓMICA Y ASIGNACIÓN DE PUNTAJE (ORDEN DE ELEGIBILIDAD) Y PUBLICACIÓN DEL INFORME DEFINITIVO DE EVALUACIÓN ECONÓMICA Y ASIGNACIÓN DE PUNTAJE (ORDEN DE ELEGIBILIDAD)**

La entidad dentro del término establecido en el cronograma publicará el Informe Definitivo de Evaluación Económica y Asignación de Puntaje (Orden de Elegibilidad), en el cual se darán respuesta a las observaciones recibidas, señalando expresamente si se aceptan o rechazan las mismas.

14. Los evaluadores presentarán el resultado de la evaluación con el orden de elegibilidad, el que se presentará al Comité Fiduciario del Patrimonio Autónomo administrado por la Fiduciaria con la recomendación del orden de elegibilidad de conformidad con la evaluación efectuada.

15. El Comité Fiduciario del Patrimonio Autónomo administrado por la Fiduciaria o su delegado, hará la selección correspondiente y el acta de selección se publicará en los plazos establecidos en el cronograma.



## ANEXO 1 PERSONAL REQUERIDO

EL CONTRATISTA DE EJECUCIÓN DEL PROYECTO deberá presentar al Interventor, previo a la suscripción del acta de inicio del Contrato las Hojas de Vida y demás soportes correspondientes del personal necesario para el desarrollo de la Etapa I – Estudios y Diseños. De igual manera y conforme a lo señalado en el PLAZO DE EJECUCIÓN DEL CONTRATO, el Contratista deberá presentar al Interventor las Hojas de Vida y demás soportes correspondientes del personal necesario para el desarrollo de la Etapa II – Construcción de las Obras, y en todo caso en la oportunidad por exigida por el Interventor el personal mínimo requerido, el cual deberá tener la dedicación necesaria para la ejecución de las Etapas I y II, junto con los soportes correspondientes que acrediten las calidades y la experiencia general y específica de este personal. Lo anterior, deberá ser aprobado por el interventor e informado a la entidad CONTRATANTE.

Así mismo el CONTRATISTA DE EJECUCIÓN DEL PROYECTO deberá mantener durante la ejecución del proyecto EL PERSONAL MÍNIMO REQUERIDO en los términos de referencia, so pena de inicio de procedimiento de la aplicación de la cláusula penal de apremio establecida en el contrato por este concepto.

### 1.1. PERFILES Y DEDICACIÓN DEL PERSONAL MÍNIMO REQUERIDO PARA LA ETAPA 1 EJECUCIÓN DE LOS ESTUDIOS, DISEÑOS

Para la ejecución de esta etapa para los dos (2) proyectos, EL CONTRATISTA DE EJECUCIÓN DEL PROYECTO deberá garantizar el personal mínimo Requerido para el desarrollo de los mismos según lo descrito a continuación:

PERSONAL MÍNIMO PARA LA EJECUCIÓN DEL CONTRATO						
Cant.	Cargo	Formación Académica	Experiencia General	Experiencia Específica	No. de Contratos	Porcentaje de Dedicación
1	Director de Consultoría	Arquitecto o ingeniero civil	8 años	Director de Consultoría de proyectos relacionados con: parques, parques recreo deportivos, campos o escenarios deportivos o espacio público o urbanismo.  La suma de los contratos presentados el área de intervención deberá ser igual o mayor a 3.262 m <sup>2</sup> por contrato.	2	30% distribuido en los 2 proyectos
1	Arquitecto Diseñador	Arquitecto	6 años	Diseño arquitectónico de proyectos relacionados con: parques, parques recreo deportivos, campos o escenarios deportivos o espacio público o urbanismo.  La suma de los contratos presentados el área de intervención deberá ser igual o mayor a 3.262 m <sup>2</sup> por contrato.	2	50% distribuido en los 2 proyectos
1	Especialista Estructural	Ingeniero Civil con posgrado en estructuras	6 años	Experiencia en diseño estructural en proyectos de estudios o diseños de: parques, parques recreo deportivos, campos o escenarios deportivos o espacio público o urbanismo.  La suma de los contratos presentados	2	30% distribuido en los 2 proyectos



PERSONAL MÍNIMO PARA LA EJECUCIÓN DEL CONTRATO						
Cant.	Cargo	Formación Académica	Experiencia General	Experiencia Específica	No. de Contratos	Porcentaje de Dedicación
				el área de intervención deberá ser igual o mayor a 3.262 m2 por contrato.		
1	Especialista Hidrosanitario	Ingeniero civil o Ingeniero Sanitario o Ingeniero Sanitario y Ambiental con posgrado en el área de la hidráulica, o la Ingeniería Sanitaria	6 años	Experiencia en diseño Hidrosanitario en proyectos de estudios o diseños de: parques, parques recreo deportivos, campos o escenarios deportivos o espacio público o urbanismo.  La suma de los contratos presentados el área de intervención deberá ser igual o mayor a 3.262 m2 por contrato.	2	30% distribuido en los 2 proyectos
1	Especialista Eléctrico	Ingeniero Eléctrico o Electricista	6 años	Experiencia en diseño eléctrico en proyectos de: parques, parques recreo deportivos, campos o escenarios deportivos o espacio público o urbanismo.  La suma de los contratos presentados el área de intervención deberá ser igual o mayor a 3.262 m2 por contrato.	2	30% distribuido en los 2 proyectos
1	Especialista en Geotecnia	Ingeniero Civil con estudios de posgrado en Geotecnia	4 años	Estudios en Geotecnia en proyectos de: parques, parques recreo deportivos, campos o escenarios deportivos o espacio público o urbanismo.  La suma de los contratos presentados el área de intervención deberá ser igual o mayor a 3.262 m2 por contrato.	2	30% distribuido en los 2 proyectos
1	Profesional Especialista Ambiental	Ing. Civil o sanitario con especialización en ambiental o Ingeniero Ambiental	3 años	Experiencia en proyectos relacionados con: parques, parques recreo deportivos, campos o escenarios deportivos o espacio público o urbanismo.	1	20% distribuido en los 2 proyectos
1	Profesional de Programación y Presupuesto	Arquitecto o Ingeniero Civil	2 años	Experiencia en programación de obra, elaboración de presupuestos y especificaciones técnicas para proyectos de infraestructura civil.	2	20% distribuido en los 2 proyectos
1	Profesional Social	Trabajador Social, Psicólogo, Sociólogo, Antropólogo,	3 Años	Experiencia en proyectos de infraestructura civil	1	40% distribuido en los 2 proyectos



PERSONAL MÍNIMO PARA LA EJECUCIÓN DEL CONTRATO						
Cant.	Cargo	Formación Académica	Experiencia General	Experiencia Específica	No. de Contratos	Porcentaje de Dedicación
		Comunicador Social.				

El director de consultoría deberá estar presente en la toma de decisiones, en los Comités de Seguimiento (a realizar en desarrollo de las etapas correspondientes del contrato) y cuando FINDETER lo requiera.

Adicionalmente al personal descrito en el cuadro anterior, el CONTRATISTA DE EJECUCIÓN DEL PROYECTO deberá contar con el siguiente personal mínimo para la ejecución de los trabajos:

- Una (1) Comisión de Topografía compuesta por un (1) Profesional Topógrafo y un (1) cadenero, con una dedicación del 30% para cada proyecto, del plazo de ejecución de los trabajos.
- Un (1) dibujante con dedicación del 50% para el proyecto, durante el plazo de ejecución de los trabajos.
- Profesionales designados en el Anexo, plan de gestión social.

**Nota 1:** Se entiende como campo o escenario deportivo: El conjunto de estructuras para la práctica de actividades deportivas terrestres, o canchas o canchas múltiples.

**Nota 2:** Se entiende como parques o parques recreo deportivos: Aquellos espacios integrados por zonas verdes o duras de uso colectivo, senderos o vías peatonales, ciclo rutas, zonas donde se puedan desarrollar actividades terrestres en espacios articulados, abiertos y destinados a la recreación o al deporte o a la contemplación.

**Nota 3:** Para efectos del presente proceso de selección se entenderán y aceptarán por proyectos en obras de espacio público únicamente las siguientes: Parques, parques urbanos, alamedas, ciclo rutas, andenes, amoblamiento urbano (bancas, paraderos, bolardos, pérgolas, rejilla para árboles, , vías urbanas articuladas en adoquín o concreto estampado, plazas, plazoletas, senderos peatonales, bahías vehiculares en adoquín o concreto estampado, ejes ambientales, malecones, escenarios deportivos, escenarios culturales y de espectáculos al aire libre.

**Nota 4:** Se entiende por:

**Construcción:** Toda obra civil orientada al desarrollo de una infraestructura nueva que cumpla con las condiciones de experiencia señaladas en los Términos de Referencia.

**Ampliación:** Toda obra civil orientada al incremento del área construida, de una infraestructura existente que cumpla con las condiciones señaladas en los Términos de Referencia. Para efectos de evaluación al proponente deberá acreditar claramente el área de ampliación del espacio intervenido.

**Remodelación o Adecuación o Intervención:** Se entiende por remodelación o adecuación o intervención, toda obra civil realizada a una infraestructura existente o complementaria tendiente a garantizar el correcto funcionamiento de la misma, que cumpla con las condiciones señaladas en los Términos de Referencia. Para efectos de evaluación el oferente deberá acreditar claramente el área del espacio remodelada, adecuada o intervenida

**Campo o escenario deportivo.** El conjunto de estructuras para la práctica de actividades deportivas terrestres, o canchas o canchas múltiples.

**Parques o parques recreo deportivos:** Aquellos espacios integrados por zonas verdes o duras de uso colectivo, senderos o vías peatonales, ciclo rutas, zonas donde se puedan desarrollar actividades terrestres en espacios articulados, abiertos y destinados a la recreación o al deporte o a la contemplación.



**Obras de espacio público.** Para efectos del presente proceso de selección se entenderán y aceptarán por proyectos en obras de espacio público únicamente las siguientes: Parques, parques urbanos, alamedas, ciclo rutas, andenes, amoblamiento urbano (bancas, paraderos, bolardos, pérgolas, rejilla para árboles, , vías urbanas articuladas en adoquín o concreto estampado, plazas, plazuelas, senderos peatonales, bahías vehiculares en adoquín o concreto estampado, ejes ambientales, malecones, escenarios deportivos, escenarios culturales y de espectáculos al aire libre.

**Nota 6:** Cuando se presenten certificaciones, constancias o contratos en los que se acredite experiencia en varios proyectos o varias actividades o alcances, solo se tendrá en cuenta, para efectos de esta convocatoria, la experiencia específica de la actividad de CONSTRUCCIÓN O AMPLIACIÓN O ADECUACIÓN O REMODELACIÓN O INTERVENCIÓN DE: PARQUES O PARQUES RECREO DEPORTIVOS O CAMPOS O ESCENARIOS DEPORTIVOS O ESPACIO PÚBLICO O URBANISMO (de acuerdo a las definiciones de los términos de referencia) y el valor correspondiente a esta, los demás proyectos, actividades o alcances y su valor no serán tenidos en cuenta.

## 1.2. PERFILES Y DEDICACIÓN DEL PERSONAL MÍNIMO REQUERIDO PARA LA ETAPA 2, EJECUCIÓN DE LA OBRA:

Para la ejecución de esta etapa para los dos (2) proyectos, el **CONTRATISTA DE EJECUCIÓN DEL PROYECTO** deberá garantizar el personal mínimo requerido para el desarrollo del mismo según lo descrito a continuación:

Cant.	Cargo	Formación Académica	Experiencia General	Requerimiento particular de Experiencia Específica	No. de Contratos	Porcentaje de Dedicación
1	Director de Obra	Ingeniero Civil o Arquitecto	8 Años	Director de obra en proyectos relacionados con: parques, parques recreo deportivos, campos o escenarios deportivos o espacio público o urbanismo.  La suma de los contratos presentados el área de intervención deberá ser igual o mayor a 3.262 m2 por contrato.	2	30% distribuido en los 2 proyectos
2	Residentes de Obra	Ingeniero Civil o Arquitecto	6 Años	Residente de obra en proyectos relacionados con: parques, parques recreo deportivos, campos o escenarios deportivos o espacio público o urbanismo.  La suma de los contratos presentados el área de intervención deberá ser igual o mayor a 3.262 m2 por contrato.	2	Un profesional por cada proyecto, con una dedicación cada uno del 100%
1	Profesional de Seguridad Industrial Y Salud Ocupacional y medio ambiente (SISOMA) o Profesional en	Ingeniero Ambiental o Ingeniero civil con estudios de posgrado en el área ambiental o Profesional en Seguridad	3 Años	Experiencia en proyectos relacionados con: parques, parques recreo deportivos, campos o escenarios deportivos o espacio público o urbanismo.	2	30% distribuido en los 2 proyectos





Cant.	Cargo	Formación Académica	Experiencia General	Requerimiento particular de Experiencia Especifica	No. de Contratos	Porcentaje de Dedicación
	Aseguramiento de Calidad	Industrial o salud ocupacional				
1	Profesional Social	Trabajador Social, Psicólogo, Sociólogo, Antropólogo, Comunicador Social o profesional de áreas afines.	4 Años	Experiencia en proyectos de infraestructura civil.	3	100% distribuido en los 2 proyectos
1	Especialista Estructural	Ingeniero Civil con Posgrado en estructuras	6 años	Experiencia en obras de estructuras en proyectos de relacionados con: parques, parques recreo deportivos, campos o escenarios deportivos o espacio público o urbanismo.  La suma de los contratos presentados el área de intervención deberá ser igual o mayor a 3.262 m2 por contrato.	2	4% distribuido en los 2 proyectos
1	Especialista Eléctrico	Ingeniero Eléctrico o Electricista	6 años	Experiencia en obras de índole eléctricas en proyectos relacionados con: parques, parques recreo deportivos, campos o escenarios deportivos o espacio público o urbanismo.  La suma de los contratos presentados el área de intervención deberá ser igual o mayor a 3.262 m2 por contrato.	2	4% distribuido en los 2 proyectos
1	Especialista Hidrosanitario	Ingeniero civil o Ingeniero Sanitario o Ingeniero Sanitario y Ambiental con posgrado en el área de la hidráulica, o la Ingeniería	6 años	Experiencia en obras de índole Hidrosanitarias en proyectos relacionados con: parques, parques recreo deportivos, campos o escenarios deportivos o espacio público o urbanismo.  La suma de los contratos presentados el área de intervención deberá ser igual o	2	4% distribuido en los 2 proyectos



Cant.	Cargo	Formación Académica	Experiencia General	Requerimiento particular de Experiencia Especifica	No. de Contratos	Porcentaje de Dedicación
		Sanitaria		mayor a 3.262 m2 por contrato.		
1	Profesional Especialista Ambiental	Ing. Civil o sanitario con especialización en ambiental o ingeniero Ambiental	3 años	Experiencia en proyectos relacionados con: parques, parques recreo deportivos, campos o escenarios deportivos o espacio público o urbanismo.	2	4% distribuido en los 2 proyectos
1	Arquitecto Diseñador	Arquitecto	6 años	Diseño arquitectónico de proyectos relacionados con: parques, parques recreo deportivos, campos o escenarios deportivos o espacio público o urbanismo.  La suma de los contratos presentados el área de intervención deberá ser igual o mayor a 3.262 m2 por contrato.	2	4% distribuido en los 2 proyectos

Además del personal relacionado y sin que se generen costos adicionales para la contratante se deberá contar con:

- Dos (2) Maestros de obra por cada proyecto, con una dedicación del 100% del plazo de ejecución de los trabajos por proyecto. Nota: La implementación del personal anteriormente descrito será de obligatorio cumplimiento durante todo el plazo del proyecto, incluso en caso de que se presenten atrasos en la ejecución de la obra o incumplimiento de los hitos del proyecto. El retraso presentado debe estar en un porcentaje mayor al 3%, este porcentaje será tomado de los informes semanales de interventoría. El número de maestros aquí expresados es por proyecto.
- Una (1) Comisión de Topografía compuesta por un (1) profesional Topógrafo y un (1) cadenero, con una dedicación del 50% del plazo de ejecución de los trabajos, distribuido en los 2 proyecto.
- Un (1) Servicio de Vigilancia por proyecto con una dedicación del 100% por proyecto del plazo de ejecución de los trabajos, día/noche, por proyecto.
- Una (1) secretaria, Un (1) dibujante y Un (1) contador con dedicación acorde con las necesidades del proyecto.
- Un (1) almacenista por proyecto con dedicación acorde con las necesidades del mismo.
- Profesionales designados en el Anexo, plan de gestión social.

El personal anteriormente descrito para el contrato será de carácter obligatorio en el proyecto, por lo cual los proponentes lo deberán tener en cuenta y considerar en su totalidad.

En la etapa II – Ejecución de obra, EL CONTRATISTA DE EJECUCIÓN DEL PROYECTO, **deberá contemplar UNA JORNADA DE TRABAJO EXTENDIDA DE 12 HORAS COMO MÍNIMO**, con el fin de cumplir los plazos de ejecución establecidos en el presente documento.

El personal mínimo disponible, sus hojas de vida y las certificaciones que la acompañen, **NO** deben presentarse con la propuesta. Estos documentos solo deben presentarse por el proponente que resulte seleccionado como **REQUISITO PREVIO PARA SUSCRIBIR EL ACTA DE INICIACIÓN DEL CONTRATO y conforme a lo señalado en el PLAZO DE EJECUCIÓN DEL CONTRATO.**



No obstante, el contratista debe garantizar que, de requerirse la participación de alguno de los profesionales que participaron durante la etapa de obra en el desarrollo de las actividades de cierre, se podrá contar con ellos sin que signifique costos adicionales para FINDETER o LA CONTRATANTE.

El CONTRATISTA deberá vincular a la ejecución de la obra, como mínimo en un Sesenta por ciento (60%) del personal de obra no calificado de la región, preferiblemente habitantes de la urbanización beneficiaria donde se está desarrollando el proyecto. En caso de no contar con la disponibilidad del personal requerido en la Urbanización beneficiaria, se podrá llevar a cabo su contratación con habitantes de las zonas aledañas al Proyecto.

**Nota 1:** Se entiende como campo o escenario deportivo: El conjunto de estructuras para la práctica de actividades deportivas terrestres, o canchas o canchas múltiples.

**Nota 2:** Se entiende como parques o parques recreo deportivos: Aquellos espacios integrados por zonas verdes o duras de uso colectivo, senderos o vías peatonales, ciclo rutas, zonas donde se puedan desarrollar actividades terrestres en espacios articulados, abiertos y destinados a la recreación o al deporte o a la contemplación.

**Nota 3:** Para efectos del presente proceso de selección se entenderán y aceptarán por proyectos en obras de espacio público únicamente las siguientes: Parques, parques urbanos, alamedas, ciclo rutas, andenes, amoblamiento urbano (banacas, paraderos, bolardos, pérgolas, rejilla para árboles, , vías urbanas articuladas en adoquín o concreto estampado, plazas, plazoletas, senderos peatonales, bahías vehiculares en adoquín o concreto estampado, ejes ambientales, malecones, escenarios deportivos, escenarios culturales y de espectáculos al aire libre.

**Nota 4:** Se entiende por:

**Construcción:** Toda obra civil orientada al desarrollo de una infraestructura nueva que cumpla con las condiciones de experiencia señaladas en los Términos de Referencia.

**Ampliación:** Toda obra civil orientada al incremento del área construida, de una infraestructura existente que cumpla con las condiciones señaladas en los Términos de Referencia. Para efectos de evaluación al proponente deberá acreditar claramente el área de ampliación del espacio intervenido.

**Remodelación o Adecuación o Intervención:** Se entiende por remodelación o adecuación o intervención, toda obra civil realizada a una infraestructura existente o complementaria tendiente a garantizar el correcto funcionamiento de la misma, que cumpla con las condiciones señaladas en los Términos de Referencia. Para efectos de evaluación el oferente deberá acreditar claramente el área del espacio remodelada, adecuada o intervenida



**FORMATO 1  
CARTA DE PRESENTACIÓN DE LA PROPUESTA**

Ciudad y Fecha: \_\_\_\_\_

Señores

**PATRIMONIO AUTÓNOMO  
FIDEICOMISO – ASISTENCIA TÉCNICA FINDETER  
FIDUCIARIA BOGOTÁ S.A.**

Teléfonos: 3485400  
Calle 67 No. 7-37 Piso 3  
Bogotá D.C. – Colombia

Referencia: Convocatoria No. **PAF-EUC-O-XXX-2019**

Por medio de los documentos adjuntos, me permito presentar propuesta para participar en la presente convocatoria cuyo objeto es contratar “XXXXXXXXXXXXXXXXXXXX XXXXXXXXXXXXXXXXXXXXXXX XXXXXXXXXXXXXXXXXXXXXXX”.

En el evento de resultar aceptada mi propuesta, me comprometo a perfeccionar y legalizar el respectivo contrato en el término señalado por la entidad y a ejecutar el objeto contractual de acuerdo con los documentos que hacen parte del presente proceso de selección, del contrato, de esta propuesta y las demás estipulaciones de la misma, en las partes aceptadas por la entidad contratante.

En mi calidad de proponente declaro:

1. Que conozco los Términos de Referencia de la presente convocatoria, sus adendas e informaciones sobre preguntas y respuestas, así como los demás documentos relacionados con los trabajos, y acepto cumplir todos los requisitos en ellos exigidos.
2. De igual forma manifiesto que acepto las consecuencias que se deriven por el incumplimiento de los requisitos a que se refiere el numeral anterior.
3. Que acepto las condiciones establecidas por la entidad contratante para la ejecución del proyecto bajo el esquema de ejecución establecido en los Términos de Referencia. Entendiendo su estructura y metodología.
4. Que en caso de ser aceptada mi propuesta, me comprometo a iniciar la ejecución del contrato respectivo, cuando la entidad contratante imparta la orden de iniciación, y a terminarlo dentro de los plazos contractuales de acuerdo con lo establecido en los documentos de los Términos de Referencia, la propuesta y el contrato, respectivamente.
5. Que conozco y acepto en un todo las leyes generales y especiales aplicables a este proceso de selección.
6. Que conozco detalladamente, en terreno y por información de las autoridades competentes, los sitios en que debo desarrollar el objeto a contratar, sus características, accesos, entorno socio económico, condiciones climatológicas, geotécnicas y geológicas, y que he tenido en cuenta este conocimiento para la elaboración de la propuesta y en consecuencia asumo los efectos de esta declaración.
7. Que con la presentación de la propuesta garantizo que cuento con el personal mínimo requerido, los perfiles de personal requeridos y el tiempo de dedicación y en caso de ser seleccionado presentaré para verificación del interventor del contrato previo a la suscripción del acta de inicio, debidamente diligenciado, el Formato Análisis Detallado del A.I.U., y los respectivos soportes de formación académica y profesional y de experiencia de dicho personal.



8. Que con la firma de la presente Carta manifiesto bajo la gravedad del juramento que ni yo ni ninguno de los integrantes del consorcio o de la unión temporal o de la persona jurídica que represento, nos encontramos incurso, así como ninguno de los miembros del consorcio o unión temporal, en ninguna de las causales de inhabilidad, incompatibilidad y demás prohibiciones consagradas en la Ley para celebrar el contrato, ni en las causales de conflicto de interés señaladas en la normatividad que rige el presente proceso de selección.
9. Que leí cuidadosamente los Términos de Referencia de esta convocatoria, sus causales de rechazo y declaratoria de desierta, y elaboré mi propuesta ajustada a los mismos. Por tanto, conocí y tuve las oportunidades establecidas para solicitar aclaraciones, formular objeciones, efectuar preguntas y obtener respuestas a mis inquietudes.
10. Que conozco y me acojo a las condiciones establecidas por la entidad contratante para el desarrollo del modelo de contratación por etapas y me abstendré de realizar reclamaciones derivadas a causa de la inviabilidad de la realización de alguna de las etapas de acuerdo con el modelo o cuando definitivamente no se avale la ejecución del proyecto.
11. Que conozco, acepto y cumpliré las obligaciones contenidas los Términos de Referencia, estudios previos, sus anexos y el contrato que aplica para esta convocatoria.
12. Que con la firma de la presente Carta manifiesto bajo la gravedad del juramento que ni yo ni ninguno de los integrantes del consorcio o de la unión temporal o de la persona jurídica que represento, nos encontramos incluidos dentro de las listas restrictivas que hagan referencia al Lavado de Activos y Financiación del Terrorismo.
13. Que los recursos que componen mi (nuestro) patrimonio no provienen de lavado de activos, financiación del terrorismo, narcotráfico, captación ilegal de dineros y en general de cualquier actividad ilícita y que en caso de resultar favorecido(s) con la adjudicación, los recursos recibidos en desarrollo del contrato de la convocatoria, no serán destinados a ninguna de las actividades antes descritas.
14. Declaro bajo la gravedad de juramento, que en mi país de origen no se encuentra establecido la autoridad que haga las veces de la Contraloría General de la República, así como el requisito de antecedentes fiscales requisito. [Aplica para personas jurídicas extranjeras sin domicilio y/o sucursal en Colombia] En caso que proceda.
15. Declaro bajo la gravedad de juramento, que en mi país de origen no se encuentra establecido la autoridad que haga las veces de la Procuraduría General de la Nación, así como el requisito de antecedentes disciplinarios. [Aplica para personas jurídicas extranjeras sin domicilio y/o sucursal en Colombia] En caso que proceda.
16. Igualmente declaro bajo la gravedad de juramento, que toda la información aportada y contenida en \_\_\_\_\_ folios correspondientes a los documentos, anexos y formularios jurídicos, financieros, técnicos y económicos, es veraz y susceptible de comprobación.

**RESUMEN DE LA PROPUESTA:**

Nombre o Razón Social del Proponente: \_\_\_\_\_

Documento de identidad o NIT: \_\_\_\_\_

Representante Legal: \_\_\_\_\_

País de Origen del Proponente: \_\_\_\_\_

(En caso de presentarse la propuesta en consorcio o unión temporal se debe indicar el nombre y país de origen de cada uno de los integrantes).

**VALIDEZ DE LA PROPUESTA:** Para todos los efectos, se entenderá que es por una vigencia igual al de la garantía de seriedad de la propuesta.

Me permito informar que las comunicaciones relativas a esta convocatoria las recibiré en:

Dirección: \_\_\_\_\_



El futuro  
es de todos

Gobierno  
de Colombia

Fiduciaria Bogotá



Ciudad: \_\_\_\_\_  
Teléfono(s): \_\_\_\_\_ Teléfono Móvil: \_\_\_\_\_  
Correo Electrónico: \_\_\_\_\_

Atentamente,

PERSONA AUTORIZADA PARA FIRMAR LA PROPUESTA

Firma: \_\_\_\_\_

Nombre: \_\_\_\_\_

C.C.: \_\_\_\_\_

(En caso de personas naturales esta carta debe estar firmada por el proponente; en caso de personas jurídicas, consorcios o uniones temporales deberá estar firmada por el representante debidamente facultado).

**NOTA:** Para llenar cuando el Representante Legal del proponente no sea un Ingeniero Civil o Arquitecto.

“Debido a que el suscriptor de la presente propuesta no es Ingeniero Civil ni Arquitecto, yo \_\_\_\_\_ (nombres y apellidos) Ingeniero Civil, con Matrícula Profesional No. \_\_\_\_\_ y C. C. No. \_\_\_\_\_ de \_\_\_\_\_, abono la presente propuesta”.

\_\_\_\_\_  
(Firma de quien abona la propuesta)





El futuro  
es de todos

Gobierno  
de Colombia

Fiduciaria Bogotá



La anterior certificación se expide para efectos de dar cumplimiento al artículo 50 de la Ley 789 de 2002 y demás normas concordantes, en consonancia con la Ley 828 de 2003 y las Leyes 1607 de 2012 y 1739 de 2014.

Adicionalmente, tratándose de persona natural nacional deberá acreditar el cumplimiento de esta obligación con la planilla o constancia de afiliación al Sistema General de Seguridad Social, en la cual se evidencie que se encuentra vinculado al sistema bajo la modalidad de cotizante, beneficiario o afiliado al régimen subsidiado, al menos del mes inmediatamente anterior a la fecha prevista para el cierre de la presente convocatoria.

Atentamente,

---

Revisor Fiscal y/o Representante Legal  
Matricula Profesional (Si firma el Revisor Fiscal)  
CC.

\*Cuando se trate de consorcios o uniones temporales, cada uno de sus miembros integrantes deberá certificar el cumplimiento de aportes a seguridad social y parafiscales de que trata este formato N° 2.





FORMATO 3 EXPERIENCIA ESPECÍFICA DEL PROPONENTE PARA HABILITAR LA OFERTA

<b>OBJETO:</b>							
<b>PROponente:</b>							
<b>DATOS COMPLETOS DEL INTEGRANTE QUE APORTA LA EXPERIENCIA:</b>							
<b>EXPERIENCIA DEL PROPONENTE PROPUESTA PARA HABILITAR LA OFERTA</b>							
CONT. No.	OBJETO	ACTIVIDADES EJECUTADAS	VALOR EN SMMLV	ENTIDAD CONTRATANTE	FECHA DE INICIO	FECHA DE FINALIZ.	PORCENTAJE DE PARTICIPACIÓN (C, UT)
1							
2							
3							

El proponente bajo la gravedad del juramento manifiesta que la información antes consignada es veraz y podrá ser consultada en cualquier momento, en consecuencia se responsabiliza de lo aquí consignado. Y se compromete a presentar los documentos que requieran y que respaldan lo aquí consignado.

Nota 1: En caso de propuestas plurales, cada uno de los miembros que conforman el proponente deberá diligenciar el presente formato, reseñando su aporte a la experiencia que se quiere acreditar.

Nota 2: El presente formulario se debe acompañar de las correspondientes certificaciones de experiencia o de los documentos establecidos en las alternativas de acreditación con los que se pretende cumplir los requisitos de habilitación de experiencia. En ningún caso el proponente podrá cambiar o reemplazar los contratos o proyectos presentados inicialmente con la propuesta para acreditar la experiencia requerida, ya que no serán tenidos en cuenta. Únicamente podrá subsanarse la información referente a los documentos inicialmente presentados, de los cuales solamente se podrá aclarar, aportar información o documentos relacionados cuando la entidad así lo requiera.

Nota 3: Cuando los documentos de las alternativas de acreditación no contengan la información que permita su verificación, el proponente podrá anexar copia de los documentos soportes que sean del caso (siempre y cuando sean expedidos por la entidad contratante), que permitan evidenciar la ejecución del contrato o proyecto o tomar la información que falte.

Nota 4: El proponente deberá indicar en el presente formato el o los contrato(s) que aporta para acreditar cada una de las condiciones solicitadas como experiencia específica habilitante.

Nota 5: En caso de presentarse para efectos de acreditación de la experiencia un número mayor de contratos o proyectos al máximo requerido, serán objeto de verificación los contratos o proyectos relacionados en este formato, en su orden, y hasta el número máximo señalado en los términos de referencia. En caso de aportar un mayor número de contratos o proyectos a los requeridos o una certificación de varios contratos o proyectos y el proponente no señale en el formato los que requiere sean tenidos en cuenta para efectos de habilitación, se tomarán en cuenta los contratos o proyectos de mayor valor total ejecutado y hasta el número máximo requerido en los términos de referencia.



**FORMATO 4  
PROPUESTA ECONÓMICA**

Presente en el Sobre N° 2 su propuesta económica en pesos colombianos, incluido IVA, valor del AIU que deberá ser expresado únicamente en porcentaje (%) y no en pesos, el valor del IVA sobre la utilidad, costos, gastos, impuestos, tasas y demás contribuciones a que hubiere lugar, que le apliquen.

<b>LA EJECUCIÓN DE ESTUDIOS, DISEÑOS, CONSTRUCCIÓN Y PUESTA EN FUNCIONAMIENTO DE UN PARQUE RECREO DEPORTIVO UBICADO EN LA URBANIZACIÓN NUEVO AMANECER EN EL MUNICIPIO DE AGUACHICA, DEPARTAMENTO DE CESAR Y UN PARQUE RECREO DEPORTIVO UBICADO EN LA URBANIZACIÓN BUENAVISTA II EN EL MUNICIPIO DE VILLA DEL ROSARIO, DEPARTAMENTO DE NORTE DE SANTANDER</b>					
<b>1. ETAPA I. LA EJECUCIÓN DE ESTUDIOS Y DISEÑOS DE UN PARQUE RECREO DEPORTIVO UBICADO EN LA URBANIZACIÓN NUEVO AMANECER EN EL MUNICIPIO DE AGUACHICA, DEPARTAMENTO DE CESAR Y UN PARQUE RECREO DEPORTIVO UBICADO EN LA URBANIZACIÓN BUENAVISTA II EN EL MUNICIPIO DE VILLA DEL ROSARIO, DEPARTAMENTO DE NORTE DE SANTANDER</b>					
<b>DESCRIPCIÓN</b>					<b>VALOR TOTAL</b>
<b>VALOR TOTAL ETAPA DE ESTUDIOS Y DISEÑOS (IVA INCLUIDO) A + B</b>					<b>\$</b>
ELABORACIÓN DE ESTUDIOS Y DISEÑOS DE UN PARQUE RECREO DEPORTIVO UBICADO EN LA URBANIZACIÓN NUEVO AMANECER EN EL MUNICIPIO DE AGUACHICA, DEPARTAMENTO DE CESAR. (ANTES DE IVA)					\$
<b>VALOR DEL IVA DEL PROYECTO (19 %)</b>					<b>\$</b>
<b>A. VALOR TOTAL ETAPA DE ESTUDIOS Y DISEÑOS PROYECTO PARQUE RECREO DEPORTIVO UBICADO EN LA URBANIZACIÓN NUEVO AMANECER EN EL MUNICIPIO DE AGUACHICA, DEPARTAMENTO DE CESAR ETAPA I.</b>					<b>\$</b>
ELABORACIÓN DE ESTUDIOS Y DISEÑOS DE EJECUCIÓN DE UN PARQUE RECREO DEPORTIVO UBICADO EN LA URBANIZACIÓN BUENAVISTA II EN EL MUNICIPIO DE VILLA DEL ROSARIO, DEPARTAMENTO DE NORTE DE SANTANDER. (ANTES DE IVA)					\$
<b>VALOR DEL IVA DEL PROYECTO (19 %)</b>					<b>\$</b>
<b>B. VALOR TOTAL ETAPA DE ESTUDIOS Y DISEÑOS ETAPA I PROYECTO PARQUE RECREO DEPORTIVO UBICADO EN LA URBANIZACIÓN BUENAVISTA II EN EL MUNICIPIO DE VILLA DEL ROSARIO, DEPARTAMENTO DE NORTE DE SANTANDER.</b>					<b>\$</b>
<b>2. ETAPA II. CONSTRUCCIÓN Y PUESTA EN FUNCIONAMIENTO DE UN PARQUE RECREO DEPORTIVO UBICADO EN LA URBANIZACIÓN NUEVO AMANECER EN EL MUNICIPIO DE AGUACHICA, DEPARTAMENTO DE CESAR Y UN PARQUE RECREO DEPORTIVO UBICADO EN LA URBANIZACIÓN BUENAVISTA II EN EL MUNICIPIO DE VILLA DEL ROSARIO, DEPARTAMENTO DE NORTE DE SANTANDER</b>					
<b>ÍTEM</b>	<b>DESCRIPCIÓN</b>	<b>UND</b>	<b>CANTIDAD</b>	<b>PRECIOS UNITARIOS</b>	<b>VALOR TOTAL</b>
<b>PARQUE RECREO DEPORTIVO UBICADO EN LA URBANIZACIÓN NUEVO AMANECER EN EL MUNICIPIO DE AGUACHICA, DEPARTAMENTO DE CESAR</b>					
<b>VALOR DIRECTO OBRA</b>					
1	Zonas Duras	m <sup>2</sup>	520	\$	
2	Zonas Blandas	m <sup>2</sup>	1.500	\$	



3	Cancha Múltiple (Incluye marcos, mallas, malla contra impacto, demarcación y pintura)	m <sup>2</sup>	640	\$	
4	Juegos Infantiles y Gimnasio Biosaludable	Gl	1	\$	
<b>VALOR COSTOS INDIRECTOS</b>					
	Administración	24,47%			
	Imprevistos	3%			
	Utilidad	5%			
	Valor IVA sobre la utilidad	19%			
<b>C</b>	<b>COSTO TOTAL OBRA</b>				
<b>PARQUE RECREO DEPORTIVO EN LA URBANIZACION BUENAVISTA II EN EL MUNICIPIO DE VILLA DEL ROSARIO, DEPARTAMENTO DE NORTE DE SANTANDER</b>					
<b>VALOR DIRECTO OBRA</b>					
5	Zonas Duras	m <sup>2</sup>	258		
6	Zonas Blandas	m <sup>2</sup>	1.102		
7	Cancha Múltiple (Incluye marcos, mallas, malla contra impacto, demarcación y pintura)	m <sup>2</sup>	640		
8	Juegos Infantiles y Gimnasio Biosaludable	Gl	1		
<b>VALOR COSTOS INDIRECTOS</b>					
	Administración	27,98%			
	Imprevistos	3%			
	Utilidad	5%			
	Valor IVA sobre la utilidad	19%			
<b>DESCRIPCIÓN</b>	<b>COSTO TOTAL OBRA</b>				
<b>E. VALOR TOTAL DE OBRA (C + D)</b>					
<b>F. VALOR TOTAL DE LLAVE EN MANO</b>					

Nota: El proponente deberá entregar completamente diligenciado el formato en las columnas: Precios Unitarios – Valor Total, AIU y valor total de la propuesta, sin símbolos, sin dejar ninguna de ellas en blanco y sin modificar los valores relacionados con: Item. – Descripción – Unidad y Cantidad, allí consignadas, en PDF y en Excel, el cual se anexa.

Los precios unitarios que se presenten serán los que el proponente pueda ofrecer en rigurosa y estricta sujeción a las especificaciones técnicas. No podrá ofrecer precios unitarios de especificaciones técnicas distintas a las que allí se describen o que en los planos se presentan. El valor de los precios unitarios deberá estar ajustado al peso sin centavos y el formato no podrá presentar tachones ni enmendaduras.



El futuro  
es de todos

Gobierno  
de Colombia

Fiduciaria Bogotá



Este Formulario deberá ser presentado en medio magnético (en formato PDF y Excel), y deberá ser entregado obligatoriamente en la hoja de cálculo anexa a los presentes Términos de Referencia, indicando el valor total de la propuesta. En la página web [www.fidubogota.com](http://www.fidubogota.com), la entidad publicará el formato 4 en hoja de cálculo.

Todos los valores de la propuesta deberán estar ajustados al peso sin centavos, caso contrario la entidad procederá a ajustar el valor que no lo este, redondeándolo por exceso o por defecto al peso.



**FORMATO 5  
ANÁLISIS DETALLADO DEL A.I.U**

El proponente seleccionado deberá diligenciar el Formato Análisis Detallado del A.I.U., teniendo especial cuidado de diligenciar cada una de las casillas por todo el personal ofrecido, que en todo caso, no puede ser inferior al personal mínimo (Anexo 1), de acuerdo a la dedicación mínima requerida para la ejecución de la obra y totalizar las mismas, así como los demás costos directos requeridos en el presente formato y presentarlo al interventor del contrato como requisito previo a la suscripción del acta de inicio del contrato, quien verificará el mismo con los estudios de mercado que sustentaron los estudios previos de la presente convocatoria.

Este formato no se debe presentar con la propuesta se considera únicamente una herramienta para la interventoría del contrato, por lo tanto, no será objeto de verificación ni evaluación y en ningún caso puede modificar el valor de la propuesta económica presentada.

<b>OBJETO: PROPONENTE:</b>						
<b>Código</b>	<b>Descripción</b>	<b>Unidad</b>	<b>Cantidad</b>	<b>Vr. Unitario</b>	<b>Vr. Parcial</b>	<b>Vr. Capitulo</b>
1	<b>ADMINISTRACIÓN</b>	%				
101	<b>Staff de Personal + prestaciones sociales</b>	<b>Mes</b>				
102	<b>Personal de apoyo administrativo + prestaciones sociales</b>	<b>Mes</b>				
103	<b>Personal de Vigilancia + prestaciones sociales</b>	<b>Mes</b>				
104	<b>Software/Hardware para Obra</b>	<b>Gl</b>				
105	<b>Sistema de Seguridad Industrial/Dotación</b>	<b>Gl</b>				
106	<b>Sistema de Aseguramiento de Calidad</b>	<b>Gl</b>				
107	<b>Suministro y consumo de servicios Públicos durante la ejecución del proyecto</b>	<b>Gl</b>				
108	<b>Sistema plan de manejo ambiental</b>	<b>Gl</b>				
109	<b>Ensayos de Control de Calidad</b>	<b>Gl</b>				
110	<b>Papelería/Empastes</b>	<b>Gl</b>				
111	<b>Copias/ planos/ Fotocopias/ Fotografías</b>	<b>Gl</b>				
112	<b>Mantenimiento Equipos/Herramientas</b>	<b>Gl</b>				
113	<b>Registro Fotográfico/Videos/Informes</b>	<b>Gl</b>				
114	<b>Registro y Elaboración Planos Récord</b>	<b>Gl</b>				
115	<b>Elaboración manuales operación y mantenimiento</b>	<b>Gl</b>				
116	<b>Transportes / almacenamiento</b>	<b>Gl</b>				
117	<b>Costo Proporcional Oficina Central</b>	<b>Gl</b>				
118	<b>Publicaciones Contrato</b>	<b>Gl</b>				
119	<b>Pólizas</b>	<b>Gl</b>				
120	<b>Impuestos Indirectos</b>	<b>Gl</b>				
121	<b>Valla</b>	<b>Gl</b>				



122	Servicios públicos	GI					
123	Cerramiento provisional / seguridad Industrial	GI					
125	Otros (indicar)	GI					
1	ADMINISTRACIÓN	%					
2	IMPREVISTOS	%					
3	UTILIDAD	%					
	TOTAL AIU	%					

Este formato deberá presentarse en Excel y PDF.



FORMATO 6

FORMATO DE DECLARACION JURAMENTADA INEXISTENCIA CONFLICTO DE INTERÉS

Ciudad y Fecha: \_\_\_\_\_

Señores

**PATRIMONIO AUTÓNOMO FIDEICOMISO ASISTENCIA TÉCNICA – FINDETER**

Bogotá D.C.

El (los) abajo(s) firmante(s), actuando en nombre y representación de [*nombre del Interesado. En el caso de Interesado Plural, debe incluirse el nombre del Interesado Plural, así como el nombre de cada uno de sus integrantes*] para la presentación de la propuesta y/o suscripción del contrato dentro de la **Convocatoria No. PAF-EUC-O-XXX-2019** para contratar la “XXXXXXXXXXXXXXXXXXXX XXXXXXXXXXXXXXXXXXXXXXX XXXXXXXXXXXXXXXXXXXXXXX”, manifiesto(amos) bajo la gravedad del juramento que **ni yo ni ninguno de los integrantes del consorcio o de la unión temporal o de la persona jurídica que represento, nos encontramos incursos** ni de manera individual o como integrante de un consorcio o unión temporal, en los siguientes conflictos de interés, por:

- 1 Incurrir en las causales previstas en la ley 734 de 2002, el artículo 11 de la Ley 1437 de 2011 y demás normas concordantes.
- 2 Tener contratos de interventoría suscritos o en ejecución con Findeter o con la Contratante. Este conflicto se considerará hasta la liquidación de dichos contratos de interventoría. Este conflicto lo será también respecto de los socios en sociedades distintas de las anónimas abiertas.

Se establece este conflicto de intereses a efectos de mitigar el riesgo de afectación de la moralidad administrativa frente a la posibilidad de que se llegue a presentar una mutua vigilancia por parte de dos contratistas.

- 3 Haber participado en la estructuración, evaluación, aprobación, viabilización, financiación del proyecto objeto de la presente convocatoria, así como en la estructuración de los Términos de Referencia y en la evaluación y selección del proceso de contratación. Este conflicto lo será también respecto de los socios en sociedades distintas de las anónimas abiertas.
- 4 Haber participado como interventores o consultores en la elaboración de los diseños del proyecto objeto de la presente convocatoria. Este conflicto lo será también respecto de los socios en sociedades distintas de las anónimas abiertas.

Atentamente,

Firmas:

[Suscribirán el documento el **Interesado Individual** o todos los integrantes del **Interesado Plural**. Las personas jurídicas lo harán a través de los representantes legales acreditados dentro de los documentos de existencia y representación legal y/o poderes conferidos y allegados a la presente Convocatoria.]



FORMATO 7
FORMATO DE DECLARACION JURAMENTADA SOBRE LAS CLÁUSULAS PENALES DE APREMIO, CLÁUSULAS PENALES (NO APREMIO), MULTAS, SANCIONES, DECLARATORIAS DE INCUMPLIMIENTO, TERMINACIÓN UNILATERAL O CADUCIDAD POR INCUMPLIMIENTOS DEL CONTRATISTA

Ciudad y Fecha: \_\_\_\_\_

Señores
PATRIMONIO AUTÓNOMO FIDEICOMISO ASISTENCIA TÉCNICA – FINDETER
Bogotá D.C.

El abajo firmante, para efectos de la Evaluación factor de cumplimiento de contratos anteriores dentro de la Convocatoria No. PAF-EUC -O-xx-2019, manifiesto bajo la gravedad del juramento que [me han impuesto o declarado (en caso de persona natural)] \_\_\_ [a la sociedad que represento (en caso de persona jurídica)] \_\_\_ en los contratos en los cuales he ostentado la calidad de contratista, dentro de los tres (3) años anteriores al cierre del presente proceso de contratación, las cláusulas penales (no apremio), cláusulas penales de apremio, multas, o sanciones; y/o dentro de los cinco (5) años anteriores al cierre del presente proceso de contratación declaratorias de incumplimiento, o terminación unilateral o caducidad, las cuales relaciono a continuación:

Table with 5 columns: Medida(s) impuesta(s), Número de veces impuesta, Contrato N°, Contratante, Nombre de la persona a quien se le impuso la medida. Rows include Cláusula(s) Penal(es) (No apremio), Cláusula(s) Penal(es) de Apremio, Multa(s), Sanciones, Declaración de Incumplimiento, Terminación Unilateral, and Caducidad.





El proponente bajo la gravedad del juramento manifiesta que la información antes consignada es veraz y en consecuencia se responsabiliza de lo aquí consignado. Y deberá presentar los documentos que respaldan lo aquí consignado y los demás que se le requieran.

No obstante lo anterior, la CONTRATANTE se reserva el derecho de verificar la información reportada en el presente formato.

**EN CASO QUE AL PROPONENTE NO LE HAYAN IMPUESTO ESTE TIPO DE SANCIONES COMO CONTRATISTA, DILIGENCIAR EL SIGUIENTE PÁRRAFO:**

El abajo firmante, para efectos de la Evaluación Factor de Cumplimiento de Contratos Anteriores dentro de la Convocatoria del asunto, manifiesto bajo la gravedad del juramento que no me han impuesto \_\_\_\_ (en caso de persona natural) / a la sociedad que represento \_\_\_\_ (en caso de persona jurídica), dentro los tres (3) años anteriores al cierre del presente proceso de contratación, cláusulas penales, cláusulas penales de apremio, multas, o sanciones; o dentro de los cinco (5) años anteriores al cierre del presente proceso de contratación declaratorias de incumplimiento, o terminación unilateral, o caducidad, impuestas o declaradas en los contratos en los cuales he ostentado la calidad de contratista.

No obstante lo anterior, la CONTRATANTE se reserva el derecho de verificar la información reportada en el presente formato.

Atentamente,

Firmas:

*[Suscribirán el documento la persona natural o el representante legal de persona jurídica que se presente de manera individual en la presente Convocatoria y en el caso de uniones temporales o consorcios se deberá aportar la certificación juramentada suscrita por cada uno de sus integrantes.]*

*[Las personas naturales o jurídicas que obren como proponentes en el presente proceso de contratación en forma individual o conjunta (Uniones temporales o consorcios) que se encuentren inscritas en el Registro Único de Proponentes del Registro Único Empresarial de la Cámara de Comercio, **DEBERÁN** aportar el certificado de este registro de cada uno de los inscritos, expedido dentro de los treinta (30) días calendario anteriores a la fecha de cierre de la presente convocatoria.]*

## ANEXO TÉCNICO

<p>1. <b>OBJETO Y ALCANCE DEL OBJETO</b></p>	<p>El presente proyecto tiene como objeto contratar por precio global fijo sin formula de reajuste con actividades, presupuestos y productos definidos el proyecto <b>“LA EJECUCIÓN DE ESTUDIOS, DISEÑOS, CONSTRUCCIÓN Y PUESTA EN FUNCIONAMIENTO DE UN PARQUE RECREO DEPORTIVO UBICADO EN LA URBANIZACIÓN NUEVO AMANECER EN EL MUNICIPIO DE AGUACHICA, DEPARTAMENTO DE CESAR Y UN PARQUE RECREO DEPORTIVO UBICADO EN LA URBANIZACIÓN BUENAVISTA II EN EL MUNICIPIO DE VILLA DEL ROSARIO, DEPARTAMENTO DE NORTE DE SANTANDER”</b>.</p> <p>A continuación, se describe el alcance de cada una de las etapas que comprende el proyecto:</p> <p>El presente proyecto se ejecutará en dos (2) etapas: (i) Etapa de estudios y diseños y (ii) Etapa de obra y puesta en funcionamiento.</p> <p>El objeto descrito anteriormente corresponde a las etapas I y II del contrato las cuales comprenden las siguientes áreas aproximadamente por parque:</p> <table border="1" data-bbox="427 919 1382 1234"> <thead> <tr> <th colspan="4">PARQUE RECREO DEPORTIVO EN LA URBANIZACIÓN NUEVO AMANECER - AGUACHICA</th> </tr> <tr> <th>No.</th> <th>ÍTEM DE REFERENCIA</th> <th>UND</th> <th>CANTIDAD</th> </tr> </thead> <tbody> <tr> <td>1</td> <td>Zonas Duras</td> <td>m<sup>2</sup></td> <td>520</td> </tr> <tr> <td>2</td> <td>Zonas Blandas</td> <td>m<sup>2</sup></td> <td>1.500</td> </tr> <tr> <td>3</td> <td>Cancha Múltiple (Incluye marcos, mallas, malla contra impacto, demarcación y pintura en la totalidad de la cancha)</td> <td>m<sup>2</sup></td> <td>640</td> </tr> <tr> <td>4</td> <td>Juegos Infantiles y Gimnasio Biosaludable</td> <td>GI</td> <td>1</td> </tr> </tbody> </table> <table border="1" data-bbox="427 1270 1382 1585"> <thead> <tr> <th colspan="4">PARQUE RECREO DEPORTIVO EN LA URBANIZACIÓN BUENAVISTA II - VILLA DEL ROSARIO</th> </tr> <tr> <th>No.</th> <th>ÍTEM DE REFERENCIA</th> <th>UND</th> <th>CANTIDAD</th> </tr> </thead> <tbody> <tr> <td>1</td> <td>Zonas Duras</td> <td>m<sup>2</sup></td> <td>258</td> </tr> <tr> <td>2</td> <td>Zonas Blandas</td> <td>m<sup>2</sup></td> <td>1.102</td> </tr> <tr> <td>3</td> <td>Cancha Múltiple (Incluye marcos, mallas, malla contra impacto, demarcación y pintura en la totalidad de la cancha)</td> <td>m<sup>2</sup></td> <td>640</td> </tr> <tr> <td>4</td> <td>Juegos Infantiles y Gimnasio Biosaludable</td> <td>GI</td> <td>1</td> </tr> </tbody> </table> <p>Nota 1: Las actividades y áreas definitivas son el resultado del taller participativo y del proyecto arquitectónico ajustado al presupuesto del proceso y podrán variar con la ejecución de la etapa I y en la etapa II, lo cual se verá reflejado en actas de mayores y menores cantidades de obra sin que se afecte el valor del contrato.</p>	PARQUE RECREO DEPORTIVO EN LA URBANIZACIÓN NUEVO AMANECER - AGUACHICA				No.	ÍTEM DE REFERENCIA	UND	CANTIDAD	1	Zonas Duras	m <sup>2</sup>	520	2	Zonas Blandas	m <sup>2</sup>	1.500	3	Cancha Múltiple (Incluye marcos, mallas, malla contra impacto, demarcación y pintura en la totalidad de la cancha)	m <sup>2</sup>	640	4	Juegos Infantiles y Gimnasio Biosaludable	GI	1	PARQUE RECREO DEPORTIVO EN LA URBANIZACIÓN BUENAVISTA II - VILLA DEL ROSARIO				No.	ÍTEM DE REFERENCIA	UND	CANTIDAD	1	Zonas Duras	m <sup>2</sup>	258	2	Zonas Blandas	m <sup>2</sup>	1.102	3	Cancha Múltiple (Incluye marcos, mallas, malla contra impacto, demarcación y pintura en la totalidad de la cancha)	m <sup>2</sup>	640	4	Juegos Infantiles y Gimnasio Biosaludable	GI	1
PARQUE RECREO DEPORTIVO EN LA URBANIZACIÓN NUEVO AMANECER - AGUACHICA																																																	
No.	ÍTEM DE REFERENCIA	UND	CANTIDAD																																														
1	Zonas Duras	m <sup>2</sup>	520																																														
2	Zonas Blandas	m <sup>2</sup>	1.500																																														
3	Cancha Múltiple (Incluye marcos, mallas, malla contra impacto, demarcación y pintura en la totalidad de la cancha)	m <sup>2</sup>	640																																														
4	Juegos Infantiles y Gimnasio Biosaludable	GI	1																																														
PARQUE RECREO DEPORTIVO EN LA URBANIZACIÓN BUENAVISTA II - VILLA DEL ROSARIO																																																	
No.	ÍTEM DE REFERENCIA	UND	CANTIDAD																																														
1	Zonas Duras	m <sup>2</sup>	258																																														
2	Zonas Blandas	m <sup>2</sup>	1.102																																														
3	Cancha Múltiple (Incluye marcos, mallas, malla contra impacto, demarcación y pintura en la totalidad de la cancha)	m <sup>2</sup>	640																																														
4	Juegos Infantiles y Gimnasio Biosaludable	GI	1																																														
<p>2. <b>OBLIGACIONES GENERALES</b></p>	<p>El CONTRATISTA se compromete a cumplir todas las obligaciones que estén establecidas o se deriven del clausulado del CONTRATO, de los estudios y documentos del proyecto, de los Términos de Referencia, del “Esquema de Ejecución”, de su propuesta y aquellas que por su naturaleza y esencia se consideren imprescindibles para la correcta ejecución del presente contrato, en los términos previstos en los artículos 863 y 871 del Código de Comercio y 1603 del Código Civil. Así mismo, se consideran obligaciones generales del CONTRATISTA las siguientes:</p>																																																

	<ol style="list-style-type: none"><li>1. Acatar la Constitución, la Ley, los principios de la función administrativa y los principios de la gestión fiscal consagrados en el artículo 209 y 267 de la Constitución Política, el Manual Operativo vigente del Contrato de Fiducia Mercantil, y demás normas concordantes y reglamentarias, así como las norma sismo resistente colombiana NSR-10 y demás normas relacionadas con la ejecución de obras en espacios públicos.</li><li>2. Cumplir el objeto del contrato, ejecutando y entregando la obra contratada de acuerdo con los criterios de calidad exigible y especificaciones mínimas de construcción que hacen parte de Los términos de referencia, con sujeción al presupuesto estipulado y dentro del plazo establecido.</li><li>3. Cumplir con las condiciones técnicas, jurídicas, económicas, financieras y comerciales exigidas en la Convocatoria y consignadas en la propuesta, así como en la norma sismo resistente colombiana NSR-10 y demás normas relacionadas con la ejecución de obras en espacios públicos.</li><li>4. Rendir y elaborar los informes, conceptos, estudios y demás trabajos que se le soliciten en desarrollo del CONTRATO.</li><li>5. Acatar las instrucciones que durante el desarrollo del CONTRATO se le impartan por parte de la INTERVENTORÍA y de LA CONTRATANTE y suscribir las actas que en desarrollo del CONTRATO sean indispensables y todas aquellas que tengan la justificación técnica, jurídica o administrativa necesaria.</li><li>6. Obrar con lealtad y buena fe en las distintas etapas pre contractuales, y contractuales, evitando dilaciones o cualquier otra situación que obstruya la normal ejecución del CONTRATO.</li><li>7. No acceder a peticiones o amenazas de quienes actúen por fuera de la ley con el fin de hacer u omitir algún hecho.</li><li>8. Mantener la reserva profesional sobre la información que le sea suministrada para el desarrollo del objeto del CONTRATO.</li><li>9. Radicar las facturas de cobro por los productos o trabajos ejecutados de acuerdo con los procedimientos señalados en el Manual Operativo del Patrimonio Autónomo.</li><li>10. Constituir las garantías respectivas del CONTRATO y mantenerlas vigentes en los términos establecidos. Las garantías deberán presentarse como requisito para la suscripción del acta de inicio del contrato.</li><li>11. Constituir a su costa y a nombre de quien la entidad competente indique, las pólizas requeridas para la ejecución de cruces viales, férreos, de cuerpos de agua y demás requeridos dentro del alcance del CONTRATO.</li><li>12. Cumplir con las disposiciones legales y reglamentarias referentes al medio ambiente, urbanismo, seguridad industrial e higiene que para el efecto disponga la Corporación Autónoma Regional, el Departamento O Municipio según corresponda.</li><li>13. Instalar y disponer del equipo necesario para la ejecución del CONTRATO, desde el momento en que el INTERVENTOR lo disponga.</li><li>14. Ejecutar los trabajos de tal forma que los procedimientos aplicados sean compatibles no sólo con los requerimientos técnicos necesarios sino con las disposiciones legales, las normas especiales para la gestión y obtención de las autorizaciones y permisos específicos requeridos para el uso y aprovechamiento de los recursos naturales. La no observancia a los preceptos anteriores será de responsabilidad del CONTRATISTA, y el INTERVENTOR por esta causa podrá ordenar la modificación de los procedimientos o la suspensión de los trabajos.</li><li>15. Garantizar a la CONTRATANTE que cumplirá a cabalidad con los requerimientos ambientales legales vigentes, reglamentarios y contractuales, y que no generará daño o perjuicio al ENTE TERRITORIAL o a terceros por esta causa, por lo tanto, las sanciones que por este concepto imponga la Autoridad Ambiental se pagarán directamente por EL CONTRATISTA, quien, mediante el presente documento, autoriza que le sea compensado del saldo insoluto del valor del contrato.</li></ol>
--	---

	<ol style="list-style-type: none"><li>16. Cumplir con todas las disposiciones que sobre seguridad social haya emitido el Ministerio de Trabajo así como las normas vigentes del ENTE TERRITORIAL. Deberá tener especial cuidado para salvaguardar la integridad física todas las personas a su cargo que desarrollen actividades en cumplimiento de cualquiera de las obligaciones establecidas en el presente contrato y de la comunidad directa e indirectamente afectada; y deberá adjuntar a cada acta de obra un informe al respecto. Cuando la INTERVENTORÍA establezca que existe incumplimiento en este aspecto por parte del CONTRATISTA informará, en primera instancia a la CONTRATANTE para efecto de las sanciones previstas por incumplimiento.</li><li>17. Cumplir con todas las disposiciones vigentes sobre seguridad industrial y salud ocupacional vigentes en el país.</li><li>18. Responder por el pago de los impuestos que cause la legalización y ejecución del CONTRATO.</li><li>19. Responder por todo daño que se cause a bienes, al personal que se vincule y a terceros en la ejecución del CONTRATO.</li><li>20. Presentar el personal mínimo exigido para la ejecución del contrato, de acuerdo a lo establecido en el Anexo 1 "PERSONAL MÍNIMO", previo a la suscripción del acta de inicio.</li><li>21. Asumir el valor adicional del CONTRATO DE INTERVENTORÍA cuando la mayor permanencia sea imputable al CONTRATISTA DE OBRA.</li><li>22. Utilizar la información entregada por Findeter O PATRIMONIO AUTÓNOMO FIDEICOMISO ASISTENCIA TÉCNICA-FINDETER (FIDUCIARIA BOGOTÁ S.A.) y FONVIVIENDA estrictamente para el proyecto asignado en desarrollo del presente contrato y no hacer uso de ella en otros proyectos ni permitir su copia a terceros.</li><li>23. Estructurar y mantener el equipo de trabajo propuesto por el término de ejecución del contrato y disponer de los medios físicos y administrativos que permitan cumplir con las obligaciones contractuales, entre los que se cuenta una sede en Bogotá.</li><li>24. Participar a través del representante legal O Director del Proyecto en el comité de seguimiento o comités de obra a los cuales podrá asistir el Municipio, FINDETER, FONVIVIENDA y demás entidades involucradas en el desarrollo del Proyecto. Los comités de seguimiento son reuniones de las que se revisarán las actas de las reuniones anteriores, con el fin de comprobar el avance de todos los acuerdos establecidos además de realizar una revisión del estado actual del proyecto (en cualquiera de sus etapas), en dicho comité se pueden establecer compromisos, requerimientos, solicitudes de gestión, inconvenientes presentados, entre otros; en pro de cumplir con el objeto de esta convocatoria en los términos establecidos. Los comités deben realizarse semanalmente y dejar registro de los mismos conforme a los formatos que LA CONTRATANTE indique para ello.</li><li>25. Asumir la responsabilidad de todas las actividades relativas a la ejecución de las obligaciones establecidas en este contrato.</li><li>26. Participar y apoyar al PATRIMONIO AUTÓNOMO FIDEICOMISO ASISTENCIA TÉCNICA-FINDETER (FIDUCIARIA BOGOTÁ S.A.) O FINDETER, y a FONVIVIENDA en todas las reuniones a las que éste lo convoque relacionadas con la ejecución del contrato.</li><li>27. Disponer de los medios necesarios para el mantenimiento, cuidado y custodia de la documentación objeto del presente contrato.</li><li>28. Colaborar con EL PATRIMONIO AUTÓNOMO FIDEICOMISO ASISTENCIA TÉCNICA-FINDETER (FIDUCIARIA BOGOTÁ S.A.) O FINDETER, y FONVIVIENDA en el suministro y respuesta de la información correspondiente ante cualquier requerimiento de los organismos de control del Estado Colombiano en relación con la ejecución, desarrollo o implementación del contrato objeto del presente documento.</li><li>29. Utilizar la imagen de FINDETER O EL PATRIMONIO AUTÓNOMO FIDEICOMISO ASISTENCIA TÉCNICA-FINDETER (FIDUCIARIA BOGOTÁ S.A.) y de FONVIVIENDA, de acuerdo con los lineamientos establecidos por éste. Salvo autorización expresa y</li></ol>
--	--

	<p>escrita de las partes ningún funcionario, podrá utilizar el nombre, emblema o sello oficial de la otra parte para fines publicitarios o de cualquier otra índole.</p> <ol style="list-style-type: none"> <li>30. Entregar al PATRIMONIO AUTÓNOMO FIDEICOMISO ASISTENCIA TÉCNICA-FINDETER (FIDUCIARIA BOGOTÁ S.A.) toda la información y los documentos recopilados en desarrollo de la ejecución del contrato, al finalizar el plazo del mismo, de conformidad con las normas y disposiciones vigentes.</li> <li>31. Velar porque CONTRATANTE O FINDETER, se mantenga indemne de cualquier reclamación de terceras personas, subcontratistas, proveedores y demás servicios que de forma indirecta hayan sido requeridas para la ejecución del contrato.</li> <li>32. Solventar a su costa las reclamaciones que en su caso le resulten por daños o perjuicios a propiedades o terceras personas derivadas de la ejecución del contrato por acciones u omisiones imputables al contratista, sus dependientes subordinados o subcontratistas.</li> <li>33. Presentar un informe final de ejecución que dé cuenta de las actividades realizadas en desarrollo del contrato.</li> <li>34. Las demás que por ley, los Términos de Referencia, del CONTRATO correspondan o sean necesarias para el cabal cumplimiento del mismo.</li> <li>35. Dar estricto cumplimiento al Plan de Gestión Social, el cual hace parte integral de los presentes términos de referencia y del contrato - Anexo 4.</li> <li>36. Realizar toma aérea periódica del avance presentado en la ejecución de la etapa II.</li> <li>37. Dar cumplimiento a las actividades con respecto a los tiempos estipulados en el cuadro de hitos de las distintas etapas.</li> </ol>
<p><b>3.</b> <b>OBLIGACIONES DE CARÁCTER FINANCIERO</b></p>	<ol style="list-style-type: none"> <li>1. Verificar junto con el interventor o supervisor, el flujo de inversión del contrato, para lo cual deberá suscribirse el acta respectiva, de manera mensual o quincenal.</li> <li>2. Realizar mensualmente un análisis del avance financiero del contrato con los debidos soportes, a fin de prever, con la suficiente anticipación, eventuales necesidades de modificaciones o medidas que EL PATRIMONIO AUTÓNOMO FIDEICOMISO ASISTENCIA TÉCNICA-FINDETER (FIDUCIARIA BOGOTÁ S.A.) o el contratista deban tomar para asegurar el flujo de fondos del contrato</li> <li>3. Asumir el pago de impuestos, tasas, contribuciones, gravámenes, aportes y servicios de cualquier género que establezcan las leyes colombianas, departamentales y municipales donde se desarrolle CONTRATO, así como las erogaciones necesarias para la ejecución del mismo. Es entendido que todos estos gastos han sido estimados por el CONTRATISTA al momento de la presentación de su propuesta económica. Asumir los riesgos establecidos en la matriz de riesgos establecida para el proceso</li> <li>4. Acatar las indicaciones del Interventor durante el desarrollo del contrato y de manera general obrar con lealtad y buena fe en las distintas etapas contractuales.</li> <li>5. Radicar las facturas correspondientes a las actas de estudios y diseños y de recibo parcial de obra. Para adelantar el trámite y aprobación de las facturas, deberá presentar a la INTERVENTORÍA, el informe O productos que corresponda, así como de los comprobantes de afiliación y pago de los aportes al Sistema General de Seguridad Social Integral (pensiones, salud y riesgos profesionales) y parafiscales del personal destinado a la ejecución del CONTRATO</li> <li>6. Suscribir el Acta de liquidación del contrato, una vez se cumplan todas las obligaciones necesarias para tal fin, tales como, la terminación del contrato suscrito por las partes, la debida entrega del archivo a FINDETER y la aprobación por parte de la interventoría de los documentos de liquidación finales presentados a la terminación del contrato. En todo caso el trámite de suscripción de la respectiva acta de liquidación deberá corresponder a los procedimientos establecidos por FINDETER.</li> </ol>
<p><b>4.</b> <b>OBLIGACIONES RELACIONADAS CON EL PERSONAL</b></p>	<p>Sumado a las obligaciones generales, el CONTRATISTA debe:</p> <ol style="list-style-type: none"> <li>a. Vincular a la ejecución de la obra, como mínimo en un Sesenta por ciento (60%) del personal de obra no calificado de la región, preferiblemente habitantes de la urbanización beneficiaria donde se está desarrollando el proyecto. En caso de no contar con la disponibilidad del</li> </ol>

<p><b>REQUERIDO PARA LA EJECUCIÓN DEL CONTRATO</b></p>	<p>personal requerido en la Urbanización beneficiaria, se podrá llevar a cabo su contratación con habitantes de las zonas aledañas al Proyecto.</p> <p>b. Presentar previa suscripción del contrato, al interventor, el personal mínimo profesional y técnico exigido para la ejecución del contrato en cada una de sus etapas el contenido en el presente documento y de acuerdo con la metodología para cumplir cabalmente el contrato, el cual no fue susceptible de ponderación. El contratista se compromete a suministrar el personal mínimo exigido así como el que adicionalmente se requiera para dar cabal cumplimiento al objeto del contrato sin que ello represente valor adicional alguno AL PATRIMONIO AUTÓNOMO FIDEICOMISO ASISTENCIA TÉCNICA-FINDETER (FIDUCIARIA BOGOTÁ S.A.), de lo cual se entenderá incluido su costo en la propuesta económica que presente el interesado. En ningún caso podrá presentar equipo de trabajo que se encuentre comprometido hasta el 100% de tiempo de dedicación en contratos en ejecución con FINDETER O EL PATRIMONIO AUTÓNOMO FIDEICOMISO ASISTENCIA TÉCNICA-FINDETER (FIDUCIARIA BOGOTÁ S.A.) u otras entidades. El personal debe ser el mismo hasta su finalización. Si el CONTRATISTA requiere cambiar el profesional o personal propuesto, deberá solicitar por escrito al CONTRATANTE la sustitución de dicho profesional o personal, quien deberá tener un perfil igual o superior al que se retiró. La aceptación del nuevo profesional estará sujeta a la aprobación de INTERVENTORÍA.</p> <p>c. Contar con una oficina central que, entre otros aspectos, le preste soporte en asuntos de orden técnico, legal, administrativo, financiero y contable.</p> <p>d. El CONTRATISTA se obliga durante el desarrollo de la Etapa de los estudios y diseños y obra, mantener al frente de los estudios, diseños y ejecución de obra al Director del Proyecto y demás personal de especialistas aprobados por la INTERVENTORÍA.</p> <p>e. El Director del proyecto deberá tener autonomía para actuar en nombre del CONTRATISTA y para decidir con el Interventor cualquier asunto de orden técnico o administrativo en desarrollo del Contrato, siempre que sus decisiones no impliquen modificaciones en las condiciones contractuales.</p> <p>f. Garantizar que todos los profesionales a quienes se les asignen labores en desarrollo del contrato cuenten con matrícula o tarjeta profesional vigente, para el personal que aplique según las normas Colombianas.</p> <p>g. Dar cumplimiento a sus obligaciones frente al sistema de seguridad social integral y parafiscales, para lo cual deberá realizar los aportes a que se refiere el artículo 50 de la ley 789 de 2002 y el artículo 23 de la Ley 1150 de 2007, en lo relacionado con los sistemas de salud, riesgos profesionales, pensiones y aportes a las cajas de compensación familiar, SENA e ICBF, cuando haya lugar a ello, de conformidad con las normas y reglamentos que rigen la materia.</p> <p>h. Asumir el pago de salarios, prestaciones e indemnizaciones de carácter laboral del personal que contrate para la ejecución del contrato, lo mismo que el pago de honorarios, los impuestos, gravámenes, aportes y servicios de cualquier género que establezcan las leyes colombianas y demás erogaciones necesarias para la ejecución del contrato. Es entendido que todos estos gastos han sido estimados por el contratista al momento de la presentación de la carta de presentación de la propuesta, quedando claro que no existe ningún tipo de vínculo laboral del personal del CONTRATISTA con LA CONTRATANTE.</p> <p>i. Observar el desempeño del personal vinculado al proyecto, exigiéndole una dirección competente, el cumplimiento de normas de seguridad industrial y de tipo ambiental.</p> <p>j. Emplear personal técnico O profesional, según corresponda, en cada proyecto de conformidad con lo establecido en los términos de referencia y en el contrato respectivo, garantizando que se encuentra en óptimas condiciones físicas y mentales para el desarrollo de las actividades asignadas.</p> <p>k. Responder por haber ocultado al contratar inhabilidades e incompatibilidades o prohibiciones o por haber suministrado información falsa.</p> <p>l. Contemplar en su propuesta económica dentro de sus costos administrativos, el valor correspondiente a elementos de seguridad industrial y la dotación de su personal. LA CONTRATANTE no hará reconocimiento adicional, ni por separado por tales fines y será causal</p>
--	--

	<p>de aplicación de multas y sanciones el incumplimiento en el suministro de los elementos de seguridad industrial.</p> <p>m. Presentar, antes de iniciar cualquier actividad, las respectivas afiliaciones a una ARL o soportes de pago al sistema de seguridad social de su personal antes de la autorización de inicio de los trabajos por parte de la interventoría.</p> <p>n. Presentar mensualmente al interventor, según sea el caso, las respectivas afiliaciones o soportes de pago al sistema de seguridad social integral y ARL de su personal.</p>
<p><b>5. OBLIGACIONES PREVIAS A LA SUSCRIPCIÓN DEL ACTA DE INICIO</b></p>	<p>Para el inicio del contrato, el CONTRATISTA DE EJECUCIÓN DEL PROYECTO y la INTERVENTORÍA, deben suscribir el acta correspondiente del contrato, la cual deberá contener entre otros aspectos los siguientes:</p> <p>a. Lugar y fecha de suscripción del acta.</p> <p>b. Nombre e identificación completa de los intervinientes.</p> <p>c. Plazo.</p> <p>d. Fecha de Terminación.</p> <p>e. Valor.</p> <p>f. Información del CONTRATISTA DE EJECUCIÓN DEL PROYECTO e INTERVENTOR.</p> <p>Su suscripción procederá una vez se verifique el cumplimiento, entre otros, de los siguientes requisitos, que deberán ser entregados en un plazo no mayor a cinco (5) días hábiles posteriores a la firma del contrato, previa aprobación por parte del INTERVENTOR:</p> <p>a. <u>Programas detallados para la ejecución de los estudios, diseños y obra (Diagrama de Gantt):</u> Los programas detallados para la ejecución del proyecto, deberán ser elaborados hasta el nivel de subtítulos, teniendo en cuenta la información presentada en la oferta, utilizando un software tipo Project, o similar, en un diagrama de barras discriminado por semanas. Los programas se sujetarán, en todo caso, al plazo de ejecución del objeto contractual, y serán, como mínimo:</p> <ul style="list-style-type: none"> <li>- Secuencia y duración de cada una de las actividades (capítulos y subcapítulos) indicadas en el formato de cantidades de la oferta económica. Indicando duración responsable, recursos físicos y método de seguimiento y monitoreo a la programación.</li> <li>- Indicación de inicio y final de cada una de las actividades.</li> <li>- La indicación de la duración de la ejecución del proyecto objeto del presente proceso de selección.</li> <li>- Ruta crítica.</li> </ul> <p>b. <u>Aprobación del personal del CONTRATISTA para la ejecución del Contrato.</u> El INTERVENTOR verificará y aprobará el cumplimiento de los respectivos perfiles exigidos para los profesionales definidos en el presente documento y los cuales deberán ser presentados con anterioridad a la suscripción del acta de inicio y conforme a lo señalado en el Numeral 2.4. PLAZO DE EJECUCIÓN DEL CONTRATO. Igualmente verificará los contratos de trabajo o los contratos de prestación de servicios suscritos entre el personal y el CONTRATISTA o uno de los integrantes del proponente plural. De igual forma verificará los soportes de la afiliación y pago de seguridad social integral vigente de todo el personal propuesto.</p> <p>c. <u>Programa detallado del recurso humano requerido para la ejecución de los trabajos.</u> Deberá especificar la jornada de trabajo a utilizar en la ejecución de la obra, indicando días y horas laborales para cada una de las semanas.</p> <p>d. <u>Flujo de inversión del contrato:</u> EL CONTRATISTA deberá presentar el flujo de inversión del contrato, expresado en pesos conforme a la oferta económica. La presentación del flujo de inversión de los recursos del contrato deberá realizarse utilizando una hoja de cálculo de Excel</p>

	<p>o aplicación software tipo Project o similar, por cada una de las actividades (capítulos y subcapítulos) contenidas en el Formato Oferta Económica, discriminadas por mes.</p> <p>e. <u>Aprobación de garantías.</u> El INTERVENTOR revisará que los amparos correspondientes a las garantías, se hallen conforme lo exigido en los Términos de Referencia, para efectos de su presentación y aprobación por parte de la CONTRATANTE.</p> <p>f. <u>Afiliación a la seguridad social integral.</u> Verificará los soportes de afiliación y pago de seguridad social integral vigente de todo el personal propuesto.</p> <p>g. <u>Verificación del Formato de ANÁLISIS DETALLADO DEL A.I.U.</u> El interventor validará el Formato de ANÁLISIS DETALLADO DEL A.I.U y la consistencia de la propuesta económica.</p> <p>Así las cosas, terminada y recibida a satisfacción por la interventoría la Etapa de Estudios y Diseños y tramitadas y aprobadas las licencias y permisos correspondientes, EL CONTRATISTA deberá Iniciar la Obra.</p> <p>Durante el tiempo establecido entre la terminación del plazo de Estudios y Diseños, y el inicio de la Obra, no se cancelará ninguna suma o adicional al establecido en el valor del contrato. Durante el lapso comprendido entre la entrega de los estudios y diseños por parte del Contratista y hasta la expedición de las licencias o permisos correspondientes conforme a lo indicado en el Numeral 2.4. PLAZO DE EJECUCIÓN DEL CONTRATO entendiéndose así que no se contabilizará ese tiempo como plazo del contrato.</p> <p>Cumplidos los anteriores requisitos, la negativa por parte del CONTRATISTA al inicio de la ejecución de las obras dará lugar a la efectividad de las cláusulas contractuales a que haya lugar.</p> <p>Si, por circunstancias imputables al CONTRATISTA o cuyo riesgo de concreción fue asumido por éste, resulta necesario la prórroga del plazo para la ejecución del contrato en cualquiera de sus etapas, y como consecuencia de ello debe adicionarse el valor del contrato de interventoría, EL PATRIMONIO AUTÓNOMO FIDEICOMISO – ASISTENCIA TÉCNICA FINDETER FIDUCIARIA BOGOTÁ S.A. descontará dicho valor de las sumas que a EL CONTRATISTA se le adeuden, en caso tal de que no sea posible efectuar dicho descuento, El PATRIMONIO AUTÓNOMO FIDEICOMISO – ASISTENCIA TÉCNICA FINDETER FIDUCIARIA BOGOTÁ S.A. podrá reclamarlo judicialmente. De tal descuento se deberá dejar constancia en el documento de prórroga. Lo anterior, sin perjuicio de la exigibilidad o efectividad de la cláusula penal o de las acciones que pueda iniciar El PATRIMONIO AUTÓNOMO FIDEICOMISO – ASISTENCIA TÉCNICA FINDETER FIDUCIARIA BOGOTÁ S.A. para obtener la indemnización de los perjuicios adicionales que tales circunstancias le generen.</p>
<p><b>6. ETAPAS DEL PROYECTO</b></p>	<p>El presente proyecto se ejecutará en dos (2) etapas condicionadas, diferenciadas e independientes con actividades, presupuestos y productos definidos que tienen como fin la <b>“LA EJECUCIÓN DE ESTUDIOS, DISEÑOS, CONSTRUCCIÓN Y PUESTA EN FUNCIONAMIENTO DE UN PARQUE RECREO DEPORTIVO UBICADO EN LA URBANIZACIÓN NUEVO AMANECER EN EL MUNICIPIO DE AGUACHICA, DEPARTAMENTO DE CESAR Y UN PARQUE RECREO DEPORTIVO UBICADO EN LA URBANIZACIÓN BUENAVISTA II EN EL MUNICIPIO DE VILLA DEL ROSARIO, DEPARTAMENTO DE NORTE DE SANTANDER”</b></p>
<p><b>6.1. ETAPA I DEL CONTRATO</b></p>	<p><b>1. CONCEPTO</b></p> <p>Consiste en la ejecución de todos los ESTUDIOS TÉCNICOS Y DISEÑOS para la construcción de un Parque Recreo Deportivo ubicado en la urbanización Nuevo Amanecer en el municipio de</p>



<p>Aguachica, departamento de Cesar y un Parque Recreo Deportivo ubicado en la urbanización Buenavista II en el municipio de Villa del Rosario, departamento de Norte de Santander incluyendo el trámite para la obtención de las licencias y permisos necesarios para la ejecución de las obras.</p> <p>Los diseños y estudios técnicos se deben ejecutar de acuerdo a las Recomendaciones Mínimas de Construcción - "Especificaciones Técnicas" que hacen parte integral del presente proceso y a los lineamientos de la Normas IDRD, de las cartillas de andenes y mobiliario del IDU (Este último en caso que los municipios donde se desarrollan los proyectos no cuenten con especificaciones para el manejo del espacio público) y en cumplimiento de las normas técnicas vigentes aplicables que regulen cada especialidad (RETIE, RETILAP, RAS vigente, NSR-2010, según aplique a diseños, etc.).</p> <p>Durante esta etapa, el CONTRATISTA deberá tener en cuenta, entre otras cosas, las características topográficas y condiciones particulares del terreno, optando por soluciones mediante las cuales se lleve a cabo un óptimo manejo del diseño técnico y arquitectónico dejando en este último, en la medida de lo posible, elementos de identidad cultural propia de la región.</p> <p><b>2. PRODUCTOS A DESARROLLAR</b></p> <p>Serán los relacionados en el Anexo Técnico N° 1 – Recomendaciones Mínimas de Construcción, con el propósito de obtener como mínimo los siguientes entregables:</p> <p><b>1. Informe recopilación información.</b></p> <p>Una vez suscrita el acta de inicio del contrato, EL CONTRATISTA deberá entregar un Informe de recopilación de información, soportado en el insumo documental entregado por FINDETER y acorde con las visitas de campo realizadas al proyecto, adicionalmente será responsable de elaborar:</p> <p><b>a. Estudio de la Situación Normativa, Urbanística y Legal</b></p> <ul style="list-style-type: none"><li>• Información Cartográfica Catastral</li><li>• Consulta y compilación información de Catastro y Secretaría del Municipio correspondiente.</li><li>• Situación legal del predio</li><li>• Información general del inmueble</li><li>• Localización urbanística</li><li>• Titularización del predio</li><li>• Situación jurídica del inmueble y títulos de valorización</li><li>• Áreas y linderos</li><li>• Naturaleza jurídica del inmueble</li><li>• Gravámenes y limitaciones</li><li>• Impuestos y contribuciones</li><li>• Servicios públicos domiciliarios</li><li>• Observaciones y recomendaciones</li><li>• Antecedentes: estado de legalización de edificaciones.</li><li>• Estudio Normativa, Afectaciones</li><li>• Compilación y análisis de información de las entidades pertinentes</li><li>• Cesión: Volumen de ocupación en relación al POT vigente</li><li>• Esquema de implantación – Aislamientos y cesiones</li></ul> <p><b>b. Consulta de norma aplicable al predio, ante la Curaduría Urbana o Planeación Municipal, según aplique.</b></p> <p><b>c. Consultas a las demás entidades competentes, para garantizar el cumplimiento de las normas vigentes aplicables (Arquitectónicas, estructurales, de seguridad contra incendios, servicios públicos, obras de mitigación, entre otras)</b></p>
--

<p>d. Verificar y tener en cuenta las afectaciones emitidas por las entidades que influyen directamente en el predio, para lo cual, este deberá dentro de sus obligaciones realizar las consultas necesarias a las entidades competentes.</p> <p>e. Verificar la viabilidad jurídica, normativa, cartográfica y linderos del predio para que la implantación se realice dentro del área legalizada jurídica y cartográficamente.</p> <p>f. Tener en cuenta los estándares aplicables de acuerdo con la normatividad vigente para terrenos planos o en ladera.</p> <p>g. Acta de entendimiento, resultado del taller participativo, con participación de la entidad territorial certificada y conforme a requerimiento de la entidad CONTRATANTE, para que las partes tengan claridad del alcance del proyecto.</p> <p>h. En cualquier evento deberá garantizar a FINDETER que la entrega de la información permita la legalización, construcción y puesta en funcionamiento del CDI.</p> <p><b>2. Esquema Básico:</b></p> <p>En la primera fase, se plasmará a grandes rasgos la idea general del Parque Recreio Deportivo en planos esquemáticos, a escala. Su función es la de reflejar gráficamente las diversas zonas, por usos, y la imagen global del Parque, para su aprobación por parte de la INTERVENTORÍA, FINDETER y FONVIVIENDA. En esta fase se definirá con detalle la configuración espacial y formal del proyecto teniendo en cuenta la propuesta bioclimática, así como los sistemas estructurales y constructivos.</p> <p>Debe tomarse en cuenta para el desarrollo de esta etapa las condiciones reales del terreno, la infraestructura existente, manejo de aguas de escorrentías, vialidades, posibles accesos, restricciones al predio, usos de suelo permitidos por las autoridades, materiales, así como criterios constructivos y de Imagen (identidad cultural) que se piensa dar a cada uno de los espacios, áreas, edificios (en caso que aplique) o cualquier otro elemento que Arquitectónicamente cuente y tenga valor en el proyecto, para esto será necesario basarse y apoyarse en el estudio que se debe hacer del Programa Arquitectónico y el análisis de áreas de cada espacio de dicho Programa. Adicionalmente se deben tener en cuenta las inquietudes y expectativas de la comunidad e interesados del Proyecto.</p> <p>Se deberán elaborar tres (3) esquemas arquitectónicos diferenciales para revisión, análisis y aprobación del Comité de Seguimiento del Proyecto, y una vez se cuente con la aprobación se deberá desarrollar el anteproyecto de conjunto, arquitectónico y de instalaciones.</p> <p>El contratista previamente deberá realizar:</p> <p>a. Visitas al terreno por proyectista.</p> <p>b. Revisión de normas vigentes (datos técnicos y reglamentos).</p> <p>c. Estudio de restricciones de uso.</p> <p>d. Estudio de afectaciones, altura, colindancias, etc.</p> <p>e. Estudio de infraestructura existente (cédula de investigación de servicios), Instalaciones eléctricas, hidráulica, drenaje, vialidades, teléfono.</p> <p>f. Verificación de Trámites necesarios (licencias, permisos, etc.)</p> <p>g. Solicitud de disponibilidad de servicios de acueducto y alcantarillado</p> <p><b>3. Anteproyecto:</b></p> <p>Con base del resultado de los productos arrojados en el esquema básico, el contratista se compromete a entregar los siguientes productos en el anteproyecto:</p> <p>a. Desarrollo de anteproyecto de conjunto:</p>
---

	<ul style="list-style-type: none"> <li>i. Criterios básicos de diseño (incluye justificación elementos de identidad cultural de la zona).</li> <li>ii. Listado de protocolos de referencia.</li> <li>iii. Diagramas de funcionamiento.</li> <li>iv. Propuesta bioclimática (cuando aplique para edificaciones).</li> <li>v. Desarrollo del Programa Arquitectónico general</li> <li>vi. Plano de implantación del Proyecto en el contexto del Proyecto Urbano de Vivienda Gratuita, mostrando los equipamientos proyectados.</li> <li>vii. Plano de Zonificación.</li> <li>viii. Propuesta de la planta de conjunto.</li> <li>ix. Plano general de plataformas.</li> <li>x. Propuesta de exteriores, jardinería, estacionamiento e instalaciones deportivas.</li> <li>xi. Curvas de nivel.</li> <li>xii. Presupuesto de obra.</li> <li>xiii. Estudio de vialidades y propuesta de accesos.</li> <li>xiv. Elaboración de trabajos de presentación (renders, videos, entre otros) de no elaborar videos se deberá adelantar maqueta en tamaño pliego 0.7 x 1.00 m)</li> <li>xv. Memoria descriptiva de anteproyecto de conjunto.</li> <li>xvi. Revisión de cumplimiento de afectaciones y restricciones.</li> </ul> <p>b. Desarrollo del anteproyecto arquitectónico:</p> <ul style="list-style-type: none"> <li>i. Criterios básicos de diseño (incluye justificación elementos de identidad cultural de la zona incluye tótem).</li> <li>ii. Diagramas de funcionamiento.</li> <li>iii. Desarrollo del Programa Arquitectónico por área.</li> <li>iv. Verificación de las normas y criterios de diseño.</li> <li>v. Planos arquitectónicos de anteproyecto.</li> <li>vi. Propuesta de acabados.</li> <li>vii. Elaboración de trabajos de presentación (renders, videos, entre otros).</li> <li>viii. Plano de acabados para espacios tipo.</li> <li>ix. Muestras de acabados.</li> <li>x. Propuesta de estructura.</li> <li>xi. Propuesta de instalaciones.</li> <li>xii. Equipamiento.</li> <li>xiii. Plano de ubicación de lámparas (En caso de utilizarse celdas solares para el funcionamiento de los mismos, indicar ubicación de estas y los correspondientes accesorios).</li> <li>xiv. Plano de ubicación de mobiliario.</li> <li>xv. Plano de ubicación de equipos especiales.</li> <li>xvi. Memoria descriptiva del anteproyecto.</li> <li>xvii. Planos base</li> <li>xviii. Catálogo general de partidas de obra.</li> <li>xix. Estimado preliminar de costo de obra.</li> </ul> <p>c. Desarrollo del anteproyecto de instalaciones de conjunto: Instalaciones Hidráulicas y Eléctricas:</p> <ul style="list-style-type: none"> <li>i. Definir localización de bajantes de aguas lluvias y residuales (Cuando aplique)</li> <li>ii. Localización de conexión final de drenajes a colector público o redes existentes</li> <li>iii. Localización de acometida de agua a red pública o existente (en caso de no ser posible conexión y existiendo la posibilidad de ejecución dados las características del lote y los</li> </ul>
--	--

	<p>recursos destinados, revisar ejecución de pozo de agua cruda con instalación de equipos para riego)</p> <ol style="list-style-type: none"> <li>iv. Definir criterios de localización de registros de control.</li> <li>v. Definir rutas de conducción de tuberías de los diferentes sistemas</li> <li>vi. Definir criterios de localización de cajas de inspección.</li> <li>vii. Criterio general de canalización.</li> <li>viii. Ubicación general de redes propuesta de intersecciones.</li> <li>ix. Análisis de drenaje de aguas negras, conforme al perfil del terreno. (Cuando aplique).</li> <li>x. Análisis de drenaje de aguas pluviales conforme al perfil del terreno. (Cuando aplique).</li> <li>xi. Definir ubicación de la acometida eléctrica.</li> <li>xii. Definir ubicación de toma general de agua.</li> <li>xiii. Establecer punto de descarga al drenaje municipal.</li> <li>xiv. Diseño preliminar de iluminación</li> </ol> <p>Los criterios para evaluar los esquemas arquitectónicos de manera objetiva serán los siguientes:</p> <p><b>Criterio Básico:</b> Integralidad de la propuesta: Se tendrá en cuenta, como criterio básico para la evaluación, la calidad integral de la propuesta.</p> <p>Se evaluará la respuesta arquitectónica y urbanística a los programas arquitectónicos y a su entorno urbano: su imagen institucional y su capacidad de generar espacios representativos para la comunidad (identidad cultural). De igual forma su fácil mantenimiento.</p> <p><b>Criterios Específicos:</b> Además del criterio básico, las propuestas arquitectónicas serán analizadas teniendo en cuenta entre otros los siguientes aspectos de evaluación, sin que el orden citado signifique preferencia:</p> <ul style="list-style-type: none"> <li>• Implantación y relaciones con el entorno. (Contribución a la construcción de ciudad – espacio público).</li> <li>• Aporte Arquitectónico innovador y apoyo a los procesos pedagógicos y culturales.</li> <li>• Cumplimiento del Programa Arquitectónico y de los lineamientos de los Estándares Básicos para Construcciones de Parques Recreio Deportivos.</li> <li>• Calidad estética, imagen arquitectónica e identidad cultural.</li> <li>• Viabilidad técnica y económica: Los proyectos se deben ajustar a los costos especificados para cada caso.</li> <li>• Criterios de ecourbanismo y sostenibilidad ambiental.</li> <li>• Criterios Bioclimáticos (Cuando aplique).</li> </ul> <p><b>4. Proyecto Definitivo:</b></p> <p>Los ESTUDIOS Y DISEÑOS deberán dar cumplimiento a la normatividad vigente, y deben cumplir las determinaciones previas realizadas por la Interventoría en cada una de las entregas parciales y en la definitiva. Para lo cual deberá realizar las siguientes actividades:</p> <ol style="list-style-type: none"> <li>a. Elaborar la estructura de desarrollo y aplicación de la metodología del proyecto.</li> <li>b. Coordinar con la Interventoría y FINDETER en las etapas de elaboración, desarrollo y entrega de los productos de la etapa 1, la forma en la que deberán ser presentados los estudios técnicos, diseños integrales objeto del presente contrato.</li> <li>c. Fijar los lineamientos de interacción entre los profesionales de las diferentes áreas que intervendrán en el proyecto.</li> <li>d. Controlar la calidad, exactitud y tiempos para cada entregable.</li> <li>e. Conocer todos los aspectos del proyecto y garantizar la precisión e interacción de todos los componentes del proyecto.</li> </ol>
--	---

- f. Coordinar con la Interventoría y FINDETER la estructuración, articulación y traslape de los estudios y diseños técnicos en las etapas de elaboración, desarrollo y entrega.
- g. Revisión previa a la presentación a la Interventoría y FINDETER de la totalidad de los estudios técnicos, ajustes a diseños o diseños integrales elaborados por cada uno de los especialistas.
- h. Revisar y verificar los alcances y entregables de cada uno de los especialistas con el fin de hacer las presentaciones de forma completa a FINDETER y a la Interventoría en las reuniones de avance de la ejecución de los ajustes y complementación a estudios técnicos y diseños integrales.
- i. Coordinación 2D y 3D de los planos técnicos entre sí y de éstos con los arquitectónicos, para lograr una total correspondencia de todos los estudios.
- j. Coordinación en 3D de la totalidad de los estudios y diseños, para garantizar la correspondencia de las diferentes instalaciones técnicas con la arquitectura y la estructura y evitar la sobre posición de redes y tuberías en obra.
- k. Verificar todo tipo de normativa vigente que aplique al proyecto e implementarlas cuando se requiera.

**2.2.1.2. Productos a entregar:**

El CONTRATISTA DE EJECUCIÓN DEL PROYECTO está obligado ejecutar los **ESTUDIOS Y DISEÑOS** entregar la totalidad de planos de diseños y estudios descritos en este numeral y en los documentos de la convocatoria, al igual que los correspondientes medios digitales, que requiera FINDETER.

Las herramientas que se emplearán para el desarrollo del proyecto se deberán ajustar a la utilización de los medios informáticos, con la consecuente utilización del software necesario y para cada tipo de documento de la siguiente manera: Planos Arquitectónicos y de ingeniería en 2D .DWG AutoCAD Planos Arquitectónicos y de ingeniería en 3D .DWG AutoCAD Coordinación 3D del proyecto .DWG, .RVT, etc. AutoCAD - Revit Render e Imágenes del Proyecto .JPG Varios Programación de obra .MPP Project Presupuesto de obra .XLS Excel Presentaciones .PPT PowerPoint Otros., .PDF, .DOC, etc.

Los estudios técnicos y a los diseños y especificaciones técnicas, deben ser aprobados por la Interventoría y recibidos por FINDETER dada la aprobación de la interventoría.

Los estudios técnicos y los diseños serán aprobados cuando cumplan con las especificaciones técnicas requeridas por FINDETER, satisfagan las necesidades de la Entidad y cuenten con aprobación definitiva de la interventoría.

El Contratista deberá utilizar un software ágil y compatible con el actual software para el seguimiento y control de la ejecución del proyecto, el cual deberá permitir el uso compartido con la interventoría y FINDETER.

Dentro de la Etapa 1, el contratista se compromete a entregar los siguientes productos definitivos.

LISTA DE CHEQUEO PRODUCTOS DEFINITIVOS ETAPA 1	
1	Estudio de suelos.
2	Estudio topográfico (m <sup>2</sup> del predio).
3	Diseño arquitectónico y urbano (bajo criterios de normativa vigente e identidad cultural).

4	Memoria Descriptiva del alcance del proyecto.
5	Diseño estructural y de elementos no estructurales.
6	Diseño de redes hidrosanitarias. (incluye ejecución de pozo para extracción de agua cruda para riego, cuando aplique)
	Diseño de sistema de redes contraincendios exterior e interior. (incluye consulta de requisitos para obtener aval del cuerpo oficial de bomberos de la localidad, si se requiere)
7	Diseño redes eléctricas (contemplando acometida principal, integrando al diseño eléctrico elementos que ayuden a la sostenibilidad del proyecto)
8	Propuesta tecnología de sostenibilidad para ahorro y aprovechamiento de energía
9	Propuesta tecnología de sostenibilidad para ahorro y aprovechamiento de agua (sí aplica)
10	Presupuesto Detallado de referencia. ( <u>Este presupuesto será utilizado únicamente como referencia, pero no constituye el presupuesto contractual del proyecto</u> )
	Cronograma de Actividades de la Obra.
	Memorias de Cantidades de Obra (tomado como producto de referencia).
	Consolidación de Especificaciones Técnicas conforme a lo solicitado en este proceso.
	Análisis de Precios Unitarios (Documentación utilizada como referencia y soporte del presupuesto)
11	Plan de Manejo Ambiental, Plan de Contingencia y plan de manejo de tránsito (este último en caso de requerirse).
12	Gestión con Empresas de Servicios Públicos.
13	Plan de Gestión Social (Informe de Socialización del proyecto con la comunidad.). Ver productos sociales (anexo)
14	Balance de áreas manteniendo equilibrio presupuestal

Los productos indicados deben entregarse en las condiciones que se indican a continuación:

#### 1. Estudio de suelos.

El objetivo principal del Estudio de Suelos es determinar las características del terreno, a través de Ensayos de Laboratorio, Informe de laboratorio, Recomendaciones de cimentación y obras de contención, Perfil del subsuelo y modelo de perfil stratigráfico adoptado para los análisis, posición del nivel freático, tipo de perfil, análisis de las alternativas posibles de cimentación y recomendaciones generales de construcción para luego definir el tipo de cimentación apropiada y emitir recomendaciones que garanticen la estabilidad del proyecto.

Dar a conocer las características físicas y mecánicas del suelo, es decir la composición de los elementos en las capas de profundidad, así como el tipo de cimentación más acorde con la obra a construir y los asentamientos de la estructura en relación al peso que va a soportar.

	<p>Los estudios se desarrollarán tomando en cuenta la normatividad estipulada en las Normas Colombianas de Diseño y Construcción Sismo Resistentes NSR-10 (Ley 400 de 1997 y Decreto 926 del 19 de marzo de 2010 respectivamente), y toda aquella que para tal efecto regule su ejecución. Incluye perforaciones, análisis y recomendaciones para la cimentación de las construcciones, cerramientos, bahía de acceso, vías internas, parqueaderos, andenes, plazoletas, entre otros.</p> <p>Lo anterior se desarrollará de conformidad con lo indicado en el anexo técnico (Recomendaciones Mínimas de Construcción), el cual forma parte del presente documento y se deberán tener en cuenta las siguientes actividades</p> <ul style="list-style-type: none"><li>a) El Contratista deberá realizar el estudio de suelos para el proyecto, para investigar y definir las propiedades geomecánicas y de deformabilidad del suelo de fundación, que evalúe el estado de interacción suelo-estructura y entregue las recomendaciones para su cimentación en el diseño estructural; igualmente, se deberán investigar las condiciones de consolidación de las estructuras vecinas y su interacción con la futura construcción de las obras. El Contratista deberá considerar, pero sin limitarse a ello, la realización de sondeos, pruebas de campo y laboratorio, análisis geotécnico y recomendaciones, incluyendo como mínimo las pruebas que exige la NSR – 10.</li><li>b) Perforación con equipo mecánico percusión y lavado en la profundidad y cantidad que exige la NSR – 10.</li><li>c) Antes de iniciar las actividades de exploración y perforación, el Contratista presentará para aprobación del Interventor el programa de exploración de campo y ensayos de laboratorio, de acuerdo con lo exigido en la NSR 10, el cual debe contener como mínimo las pruebas y ensayos antes indicadas y los demás que se consideren necesarios para lograr el objeto del estudio. Igualmente los métodos, procedimientos y metodología de diseño, deberán ser aprobados por la Interventoría. Sin esta aprobación, no se podrá dar inicio a la elaboración de los diseños, siendo responsabilidad del Contratista cualquier atraso por este motivo.</li><li>d) El Contratista deberá presentar la alternativa de cimentación para aprobación por parte de la Interventoría.</li></ul> <p>El estudio de suelos debe comprender:</p> <ul style="list-style-type: none"><li>a) Análisis de resultados de los trabajos de campo y laboratorio.</li><li>b) Recomendaciones y conclusiones basadas en las investigaciones realizadas, que permitan el diseño estructural de los diferentes elementos constitutivos del proyecto, de tal forma que se garantice un comportamiento geotécnico adecuado en el tiempo, garantizando las mejores soluciones técnicas y económicas, protegiendo los predios y construcciones vecinas al proyecto, así como las estructuras y propiedades dentro de la zona a intervenir.</li><li>c) Las perforaciones mecánicas, en número y profundidad mínima exigida por la NSR – 10 que permitan conocer el límite de la interacción subsuelo-estructura.</li><li>d) Durante las perforaciones se deben identificar los materiales del perfil del subsuelo a través de un registro continuo de las características de las muestras encontradas, extraerse muestras alteradas o inalteradas de cada uno de los estratos detectados para los ensayos de laboratorio y ejecutarse ensayos directos, tales como penetración estándar (SPT) o veleta según el caso y resistencia a la penetración inalterada (RPI) y remodelada (RPR), para verificar la resistencia de los materiales in situ. Se debe estudiar en detalle la presencia y evolución del nivel freático y si se detectan suelos expansivos, especialmente, se evaluará el potencial de expansión libre y confinada.</li><li>e) Las muestras seleccionadas deberán ser evaluadas mediante ensayos de comportamiento geomecánico de clasificación y resistencia, acordes con el objeto del estudio.</li></ul>
--	---

	<p>f) El diseño geotécnico debe comprender todos los análisis de suelos y diseños necesarios que permitan garantizar la estabilidad de los proyectos. Para tal efecto se deben determinar los factores de resistencia y estabilidad de los suelos.</p> <p>g) Con los resultados del estudio de suelos se suministrará la información necesaria para el desarrollo de los diseños estructurales e hidráulicos</p> <p>h) El informe debe contener las recomendaciones que debe seguir el ingeniero estructural para sus diseños, la definición de los efectos sísmicos locales, los procedimientos constructivos y los aspectos especiales a ser tenidos en cuenta por la Interventoría durante la ejecución de las obras, igualmente, deberá contener recomendaciones para el ingeniero hidráulico en lo relativo al manejo de aguas de infiltración y escorrentía y alternativas de estabilización o manejo en caso de suelos expansivos o especiales.</p> <p>i) El informe final deberá contener como mínimo la siguiente información:</p> <ul style="list-style-type: none"><li>• Antecedentes</li><li>• Descripción general de los trabajos, pruebas de campo y laboratorio desarrollados.</li><li>• Esquemas, indicando claramente la localización de cada una de las perforaciones y apiques, descripción de las muestras extraídas, registro fotográfico y pruebas sobre cada una de ellas.</li><li>• Memorias de cálculo, diagnóstico de la situación actual, desde el punto de vista geotécnico.</li><li>• Análisis geotécnico (potencial expansivo, asentamiento esperado, etc.).</li><li>• Diseños requeridos y recomendaciones.</li><li>• Recomendaciones en torno al tipo de cimentación, niveles de cimentación y capacidad portante de suelos, nivel freático, coeficientes de presiones de tierras, K de subrasante para cimentaciones, procesos constructivos, entre otros.</li><li>• En caso de no necesitarse estudios de remoción en masa se requiere la respectiva certificación por parte de la entidad encargada de la Gestión de Riesgo.</li></ul> <p><b>2. Estudio topográfico (m<sup>2</sup> del predio)</b></p> <p>El objetivo principal del estudio topográfico es realizar los levantamientos de campo con la medición de parámetros de planimetría y altimetría, requeridos por los distintos componentes y objetivos del proyecto que servirán de base en la preparación de los documentos técnicos objeto del contrato en su Etapa 1. Se debe garantizar que el Levantamiento esté ligado al sistema de coordenadas local (coordenadas cartográficas cartesianas), y la información altimétrica con la precisión requerida, referida al sistema de Catastro Municipal y que permitan adelantar los trámites de permisos y licencia necesarios.</p> <p>Se deberá elaborar el levantamiento topográfico detallado del lote indicado por FINDETER, de tal manera que se prevean todas las incidencias o afectaciones y todas las actividades preliminares necesarias para el diseño y futura construcción, efectuando los amarres al sistema de coordenadas del IGAC. Las placas del IGAC (debidamente certificadas), deben ser localizadas por el Contratista indicadas en un plano de ubicación general de la ciudad y donde sea posible, indicarlas en las plantas generales del proyecto. En caso de que en el municipio no se cuente con placa certificada, se debe hacer el levantamiento a las coordenadas determinadas y aprobadas por la interventoría del proyecto.</p> <p>Los levantamientos topográficos deberán incluir toda la información de detalle, de acuerdo con los requerimientos de la Interventoría.</p> <p>El informe topográfico deberá contener además:</p> <p>a) Planta de localización del proyecto donde se referencie la localización de los amarres al sistema de coordenadas del IGAC o coordenadas aprobadas por la interventoría, cuando no se cuente</p>
--	---



	<p>con placa certificada del IGAC y los puntos internos de control amarrados a esos mojones, que permitan realizar el replanteo del proyecto.</p> <ul style="list-style-type: none"><li>b) Planta y perfil de levantamiento a la escala acordada con la Interventoría con cuadro de coordenadas de las placas y cuadro de coordenadas completas.</li><li>c) Memorias topográficas en original y dos (copias) y copia en medio magnética donde se deben anexar las carteras topográficas de campo.</li><li>d) Planos topográficos completos de cada una de las áreas a intervenir, que incluyan todos los elementos existentes: construcciones, estructuras, árboles, postes, señales, cajas y cámaras de servicios públicos, pozos, sumideros, accesos peatonales y vehiculares a predios, sardineles, bordillos, canales, entre otros.</li><li>e) Plano de levantamiento de redes de servicios públicos existentes</li><li>f) Memorias de cálculo de las poligonales abiertas y cerradas, de los perfiles, curvas de nivel.</li><li>g) Dibujos, en versión digital e impreso mediante el uso de AutoCAD de los levantamientos y cálculos ejecutados.</li><li>h) Registro de traslados, de las referencias geodésicas.</li><li>i) Registro de levantamientos con GPS.</li><li>j) Informe de control topográfico durante la ejecución del proyecto</li><li>k) El topógrafo encargado de cada levantamiento topográfico anexará en las memorias copia de su respectiva matrícula profesional vigente y certificación de las coordenadas de la placa de amarre del IGAC. Utilizando equipos tecnológicos modernos (GPS RTK, GPS de alta precisión, estaciones totales, niveles automáticos. etc.).</li></ul> <p>De igual forma, se debe dar cumplimiento a lo establecido en el documento anexo a los presentes Términos de Referencia Recomendaciones Mínimas de Construcción</p> <p><b>3. Diseño arquitectónico y urbano bajo criterios de normativa vigente</b></p> <p>Corresponde al diseño arquitectónico y proyecto urbanístico, de la totalidad de los diferentes proyectos que deberá cumplir con el plan de necesidades de espacios físicos, áreas mínimas y demás estipulaciones de acuerdo con la normatividad que requiera el proyecto antes, durante y después de su ejecución.</p> <p>El diseño arquitectónico del proyecto deberá respetar las áreas mínimas que se indican en el programa arquitectónico, la descripción espacial de los ambientes y tener como base las recomendaciones mínimas de construcción (especificaciones técnicas); además de la integración de elementos en el proyecto que identifiquen culturalmente la zona donde se está desarrollando el proyecto.</p> <p>La elaboración de estudios y diseños de los proyectos, deberán obedecer a procedimientos de diseño estandarizados basados en estimación de parámetros y criterios técnicos acordes con la normatividad técnica vigente y lo relacionado en el documento de recomendaciones mínimas de construcción. No se aceptarán diseños no argumentados, ni aquellos que no puedan ser justificados técnicamente, ni avalados por la Interventoría.</p> <p>Se deben definir los espacios arquitectónicos en concordancia y armonía con el entorno (incluye elaboración de los detalles constructivos necesarios para construir la obra, con todos los alcances que exige un proyecto arquitectónico según el Consejo Nacional Profesional de Arquitectura y Profesionales Afines y la Sociedad Colombiana de Arquitectos, incluyendo todo lo que exija la Curaduría Urbana/planeación municipal o la entidad competente para la obtención de la licencia de construcción/permiso de ocupación del espacio público), que se hayan visto afectados por el diseño estructural (cuando aplique), incluyendo, planos de localización, cuadros de áreas, plantas, cortes, elevaciones, fachadas (cuando aplique), detalles constructivos, perspectivas, axonometrías, memoria descriptiva en las escalas acordadas con la interventoría y FINDETER, debidamente</p>
--	--

<p>referenciadas y acotadas, se deberán realizar tantos detalles como sean necesarios para la comprensión y construcción de los planos y de las especificaciones de diseño de los proyectos, deben estar en coordinación con los proyectos técnicos; planos y detalles de las zonas constitutivas del parque, amoblamientos y paisajismo, planos detallados del proyecto estructural, hidráulico y sanitario, instalaciones eléctricas, obras metálicas (cuando aplique), decorados fijos, prefabricados, cortes de fachada (cuando aplique), enchapados (cuando aplique), cielo rasos (cuando aplique), pisos, según su aplicación en el proyecto y otro que a juicio de FINDETER se requieran para el desarrollo del proyecto, esquemas de instalaciones técnicas y especiales que requieran solución arquitectónica; especificaciones detalladas que complementen los planos arquitectónicos descritos y que indiquen los materiales que se deben usar y su forma de aplicación; coordinación 2D y 3D de los planos técnicos entre sí y de éstos con los arquitectónicos, para lograr una total correspondencia de todos los estudios. El contratista está obligado a entregar tres juegos impresos de la totalidad de los planos de diseños y estudios descritos al igual que los correspondientes medios ópticos (Discos compactos) que acuerde con FINDETER.</p> <p>El contratista está obligado a realizar la verificación de la norma urbana y de construcción, todos los reglamentos vigentes correspondientes a la construcción, posibles afectaciones que tengan los predios. El desconocimiento de alguna de ellas no dará lugar a reclamaciones posteriores.</p> <p>Los costos del diseño de las áreas sean verdes o duras, cubiertas verdes o cualquier otro espacio, incluyendo detalles constructivos y estudios técnicos que se llegasen a necesitar, (eléctricos, hidrosanitarios, etc.) deberá estar incluido en el valor por metro cuadrado de diseño que se oferte.</p> <p>El contratista podrá plantear sistemas constructivos de método alternativo, que cumplan con la NSR 10 o que se encuentren debidamente homologado por la Comisión Asesora Permanente para el Régimen de Construcción Sismoresistente de acuerdo al capítulo II de la Ley 400 de 1997, que permita adaptarse a las condiciones urbanas y bioclimáticas del lugar donde se desarrollarán las obras y que contemple materiales de fácil transporte, rapidez en la ejecución y facilidad en mantenimiento.</p> <p><b>Proyecto Paisajístico</b></p> <p>Estudios y diseños paisajísticos generales y detallados, para la totalidad del proyecto, incluyendo:</p> <ol style="list-style-type: none"><li>Especificaciones, calidad, cantidad y especies propuestas para la arborización.</li><li>Cobertura vegetal propuesta según las especies.</li><li>Distancias y alturas mínimas de plantación.</li><li>Lineamientos establecidos por la Corporación Autónoma Regional correspondiente.</li><li>Proyección de elementos paisajísticos que permitan mitigar los impactos generados en temas relacionados con ruido.</li></ol> <p>Se deberá entregar además:</p> <ol style="list-style-type: none"><li>Localización general indicando la orientación del proyecto, las vías circundantes, distancias a las esquinas próximas, linderos, mojones, paramentos, aislamientos, áreas libres y áreas cubiertas, zonas de cesión.</li><li>Plano índice: en el cual se detallarán las convenciones por zonas de obra y lista de planos con sus respectivas referencias.</li><li>Cuadro de áreas que indiquen claramente el área construida, superficie total construida, superficie libre total, índices de ocupación, índice de construcción, y demás que se requieran para los tramites de licencias/permisos de ocupación de espacio público.</li><li>Plantas arquitectónicas con localización y dimensiones finales de columnas, ductos, bajantes, (cuando aplique), referencias de nivel al proyecto global, para la correcta interpretación por parte del constructor.</li><li>Cortes urbanísticos del proyecto y fachadas completas del proyecto (cuando aplique).</li></ol>
--

	<p>f) Cortes y alzados</p> <p>g) Cortes, realizados en diferentes puntos y que ilustren de manera adecuada las secciones transversales y longitudinales del proyecto, con la indicación de los paramentos exteriores, planos de carpintería metálica o de madera (cuando aplique), espesores de acabados, cotas de nivel estructural, y de piso fino, espesores de losas (cuando aplique), planos de despiece o de taller y demás referencias.</p> <p>h) Zonas interiores (cuando aplique) y exteriores (esc. 1:100, 1:200)</p> <p>i) Fachadas y cortes por fachadas necesarios (1:25, 1:20). (Cuando aplique).</p> <p>j) Planos de detalles constructivos (1:20, 1:10, 1:5).</p> <p>k) Detalles de baños, cuando aplique (1:25, 1:20).</p> <p>l) Detalles y cuadros de puertas y ventanas, cuando aplique (1:20, 1:10, 1:5).</p> <p>m) Cartilla de Especificaciones Técnicas de construcción.</p> <p>n) Cantidades de obra (Producto de referencia).</p> <p>o) Informe con recomendaciones y memorias para diseño eficiente, económico y sostenible de los proyectos, buscando minimizar el uso de sistemas artificiales de climatización del ambiente. (Cuando aplique)</p> <p>p) Planos arquitectónicos relacionados con la asesoría en bioclimática. (Cuando aplique).</p> <p>q) Planos constructivos, los cuales deben estar coordinados con las demás especialidades técnicas (estructural hidrosanitario, eléctrico, etc.).</p> <p>r) Planos de detalle de elementos de control de la radiación solar o temperatura.</p> <p>s) Especificaciones técnicas de construcción. Las referencias indicadas en los planos es necesario complementarlas con un documento de especificaciones constructivas con las normas técnicas relativas a los materiales y trabajos que incluyan precisiones sobre los métodos de ejecución y aprobación (medios y métodos de controlar su calidad y conformidad).</p> <p>t) Render: Representación de la imagen real tridimensional del proyecto vista desde un punto determinado.</p> <p>u) Presupuesto detallado de obra. (Producto de referencia).</p> <p>v) Análisis de precios unitarios. (Producto de referencia).</p> <p>w) Cantidades de obra con su correspondiente memoria. (Producto de referencia).</p> <p>x) Planos generales de áreas.</p> <p>y) Planos específicos sobre diseño geométrico de áreas.</p> <p>z) Planos de detalles arquitectónicos de tratamientos de áreas.</p> <p>La escala constructiva de los planos a entregar dependerá del tamaño de cada proyecto y de la información a presentar, garantizando en todo momento su claridad y legibilidad.</p> <p><b>4. Memoria Descriptiva.</b></p> <p>La memoria de diseño debe incluir en su contenido la siguiente información:</p> <p>a) Información general del proyecto.</p> <ul style="list-style-type: none"> <li>• Concepto general del proyecto.</li> <li>• Aspecto arquitectónico general del proyecto.</li> <li>• Análisis Urbano.</li> <li>• Análisis Funcional.</li> <li>• Análisis Cultural.</li> <li>• Estructura.</li> </ul> <p>b) Localización del proyecto mapa y descripción.</p> <p>c) Registro Fotográfico del lote.</p> <p>d) Análisis del Programa y función de los planos en planta.</p> <p>e) Aislamiento o cerramiento (Cuando aplique).</p> <p>f) Plan de manejo de accesibilidad para personas de movilidad restringida.</p> <p>g) Alcance del proyecto</p>
--	---

## 5. Diseños Estructurales.

Se debe ejecutar y corresponder en un todo con el proyecto arquitectónico definitivo y estar basado en las recomendaciones y conclusiones del estudio de suelos. El diseño estructural debe cumplir con las Normas Colombianas de Diseño y Construcción Sismo Resistente NSR 10 y sus decretos reglamentarios que se encuentren vigentes sobre los diseños estructurales en el país. Deberá realizar a sus costas todas las observaciones que emitan la Secretaria de planeación o la entidad competente.

Como mínimo se deberán entregar:

- a) Memorias de cálculo en las cuales se debe incluir la descripción de las teorías y análisis estructurales aplicados, descripción del sistema estructural usado, hipótesis de cargas, evaluación de cargas vivas y muertas, sismo, efectos de temperatura y condiciones especiales ambientales. Indicar el grado de capacidad de disipación de energía del sistema de resistencia sísmica, cálculo de fuerza sísmica, verificación de derivas y listados del procesamiento de datos. Debe entregarse una descripción de los principios bajo los cuales se realiza el diseño y los datos identificables tanto de entrada de datos al procesador automático como de salida, con sus correspondientes esquemas.

La memoria de cálculo contendrá como mínimo: Descripción del proyecto y del sistema estructural empleado, códigos y reglamentos utilizados, cargas utilizadas en la modelación, análisis sísmico y de viento, memorias del computador, memorias de cálculos manuales, índice de cálculos.

- b) Planos estructurales constructivos, los cuales deben contemplar las plantas con localización y dimensiones de todos los elementos, los despieces y colocación de refuerzos, traslapes, longitudes de desarrollo, cortes y detalles especiales que se requieran para una fácil interpretación y ejecución. Dentro de los planos, se deberá indicar las especificaciones de los materiales de construcción, los procedimientos constructivos y toda la información que se considere relevante para la construcción y supervisión técnica estructural, grado de capacidad de disipación de energía bajo el cual se diseñó el material estructural del sistema de resistencia sísmica, las cargas vivas y de acabados supuestas en los cálculos y el grupo de uso al cual pertenece. Deberá entregarse como mínimo la siguiente información:

- Planos estructurales (cimentación, despieces, etc.), Planos de diseño general Planos de detalles y despieces de elementos estructurales (1:20, 1:10, 1:5).
- Planos dimensionales para formaletería, indicando las cotas interiores; secciones estructurales, planos de cimentación con todos sus elementos componentes, ya sean zapatas, vigas de amarre, contrapesos, losas, pilotes, caisson, columnas de estabilización, muros de contención, rellenos mínimos recomendados y demás elementos.
- Planos de losas de contrapiso, según nivel y contorno, con la indicación del tipo, localización y dimensiones de las vigas, viguetas, etc. (Cuando aplique).
- Plano de columnas, mostrando el desarrollo de las mismas en toda su altura, con indicación de secciones, ejes de caras fijas y variables, se incluyen en este grupo elementos verticales como muros y pantallas estructurales. (Cuando aplique).
- Plano de elementos varios, se incluyen aquellos elementos que forman parte de la estructura como son: vigas-canales, remates, riostras, detalles de elementos no estructurales (muros divisorios, dinteles, antepechos, etc.), y todos aquellos elementos estructurales que provengan de diseños técnicos, muros de contención, cajas de inspección y pozos, etc.

	<ul style="list-style-type: none"> <li>• Planos de refuerzo o de despiece, en estos indicará el tipo de refuerzo en acero según su forma (figuración), desarrollo (longitud total), localización (en el elemento estructural), cantidad (de unidades) y en general, las características de las varillas o estribos de cada uno de los elementos estructurales determinados en los planos descritos, con referencia a los cuales se elaboran (cimentación, columnas, losas, elementos varios). En estos planos se debe indicar claramente la clase de acero a emplear según su resistencia, y recubrimiento según el tipo de exposición y localización del elemento estructural.</li> <li>• Planos de diseño de las estructuras metálicas, dentro de los cuales se deben incluir plantas de distribución de los elementos principales, secundarios, contravientos, tensores, etc., con su respectiva identificación; desarrollos en verdadera magnitud de las celosías de cubiertas o de alma llena, mostrando los desarrollos a ejes que permitan una adecuada construcción de las mismas, detalles e indicaciones principales de conexiones, anclajes, detalles de unión, secciones transversales, elementos que componen las fachadas con indicación clara de cuáles de ellas son estructurales y forman parte del sistema principal de resistencia a fuera sísmicas o de viento.</li> </ul> <p>c) Cuadro resumen de cantidades de obra. (Producto de referencia)</p> <p>d) Lista de fierros y figuración para elementos de concreto y despiece de elementos, si aplica.</p> <p>e) Especificaciones generales y particulares de cada una de las actividades resultante de los estudios y diseños para la ejecución del proyecto.</p> <p>f) Especificaciones de materiales, detalles y procedimientos constructivos.</p> <p>Dentro de estas especificaciones se deben incluir como mínimo los siguientes: Materiales, Formaletas, aligeramientos, concreto, estructuras metálicas, conexiones, ensayos a realizar a los diferentes materiales e indicación clara de si se deben realizar pruebas de carga en campo o ensayos destructivos a los mismos.</p> <ul style="list-style-type: none"> <li>• Materiales: conjunto de especificaciones de fabricación y normas sobre los ensayos para comprobar la calidad de los materiales utilizados en la preparación del concreto estructural (concreto, acero, agregado, agua y aditivos).</li> <li>• Formaletas: normas relativas a la ejecución, consistencia, elaboración, manejo y protección de los moldes, sobre los cuales ha de colocarse el concreto, así mismo indicar los tiempos mínimos recomendados por el diseñador para los procesos de desencofrado según el tipo de elemento estructural.</li> <li>• Concreto: Aun cuando en condiciones normales las mezclas provienen de centrales que las preparan y transportan para ser colocadas en la obra, la especificación se refiere a los materiales componentes en los puntos relativos a tipo de cemento a emplear, relación agua cemento máxima sugerida, a la comprobación de la resistencia para que sea consistente con la del diseño, tipo de resistencia a medir (compresión, flexión) según la función del elemento estructural y al manejo de las mezclas en obra ya sea para el control de la mezcla al llegar a obra (consistencia, colocación, compactación, curado, protección contra la acción física o química de los agentes externos, tiempos mínimos para el retiro de formaletas y ensayos requeridos para efectuar los controles a los diferentes materiales utilizados en la construcción). Se requiere se indiquen en los planos las tolerancias admisibles de los diferentes elementos estructurales</li> </ul> <p>g) Diseño de elementos de madera. (Cuando aplique).</p> <p>h) Incluir detalles constructivos especiales y que sean de importancia para un adecuado comportamiento de la estructura. Como resultado entregará las correspondientes cartillas de despiece para todos los elementos estructurales.</p> <p>i) El consultor deberá entregar las correspondientes cantidades de obra de los elementos estructurales, con sus memorias, es decir, cartillas de refuerzo, cantidades de concreto discriminadas por niveles y elementos estructurales, acero estructural, etc., presupuesto</p>
--	---

	<p>incluido análisis de precios unitarios y especificaciones técnicas de la construcción que deberán contener las condiciones y requisitos de carácter técnico que debe cumplir la estructura, así como los materiales, elementos y procedimientos utilizados en su ejecución; para efectos del control técnico de la construcción y para verificar la calidad de la obra, Normas técnicas de diseño y construcción aplicables.</p> <p>j) Carta de responsabilidad del Diseñador con copia de la matrícula profesional del calculista responsable.</p> <p>La escala constructiva de los planos a entregar dependerá del tamaño de cada proyecto y de la información a presentar, garantizando en todo momento su claridad y legibilidad.</p> <p>Todo lo anterior se desarrollará de conformidad con lo indicado en el anexo técnico (Recomendaciones Mínimas), el cual forma parte del presente documento.</p> <p><b>6. Diseño Hidrosanitario y Red Contra Incendios</b></p> <p>El diseño comprende las redes de acueducto y alcantarillado, redes hidrosanitarias, de drenaje superficial y subterráneo, equipos y demás sistemas hidráulicos necesarios para el óptimo suministro de agua potable, la evacuación y disposición final de aguas negras y aguas lluvias, si aplica para el proyecto (tuberías, bombas, accesorios, sifones, rejillas, etc.) Debe cumplir las determinaciones previas realizadas por la Interventoría de Diseños en cada una de las entregas parciales y en la definitiva.</p> <p>Se debe ejecutar o ajustar el proyecto de acuerdo con las normas exigidas por la Empresa de Acueducto competente, NSR 10 y gas natural y en lo posible que todos los desagües (AN y ALL) funcionen por gravedad. Se deben entregar memorias de cálculo, especificaciones técnicas y los planos de plantas de los diseños hidráulicos, sanitarios, aguas lluvias, red contra incendios y red de gas cumpliendo todas las normas vigentes, además de los planos de detalles, cortes, diagramas verticales, planos isométricos y equipos hidroneumáticos si son necesarios. Se deberá revisar la posibilidad de la construcción de un pozo de agua cruda para riego (Atendiendo la necesidad presente y los recursos disponibles para la ejecución del proyecto).</p> <p>Todos los puntos de conexión y desagües deben corresponder a los establecidos en los planos aprobados de la Empresa Prestadora del Servicio. (Deberá tener en cuenta entre los parámetros exigidos por la Empresa Prestadora del Servicio en relación con las Cartas de Compromisos Especiales, Pólizas y Costos de Interventoría asociados). En todos los casos será responsabilidad del Contratista adelantar las consultas previas con las Empresas prestadoras de servicios públicos para garantizar la aprobación de los proyectos, incluido el trámite de preliminares, si son necesarias. El Contratista deberá entregar los proyectos de conexión domiciliaria debidamente aprobados por la Empresa de Servicios Públicos correspondiente, entregando a FINDETER con copia a la Interventoría, la respectiva disponibilidad de servicio y memorias de cálculo incluyendo copias de la matrícula profesional y cédula de ciudadanía del profesional responsable.</p> <p>Se debe contemplar ampliación de diámetro de la acometida, realizar el levantamiento de las redes existentes de aguas lluvias y aguas negras y evaluar si se mantienen, si se aumenta la acometida, en tal caso se debe modelar hidráulicamente la nueva descarga y si se requiere modificar las redes. Igualmente proponer sistemas de aprovechamiento de las aguas lluvias.</p> <p>El diseño de la red contra incendios deberá cumplir con la NSR-10. Cuando aplique.</p> <p>Como mínimo se debe entregar la siguiente información:</p>
--	--

	<ul style="list-style-type: none"> <li>a. Planta general de localización de redes, indicando cotas, diámetros, longitudes, pendientes de las tuberías, notas, detalles de acuerdo a exigencias aplicables, equipos y accesorios, especificación de materiales, etc.</li> <li>b. Plantas generales de redes e instalaciones existentes si las hubiese.</li> <li>c. Isométrico de redes donde se aprecie claramente los recorridos, dimensiones y accesorios, indicándose claramente los tramos y flujos.</li> <li>d. Memorias de verificación, estudio y cálculo de diseño, incluyendo las tablas y parámetros utilizados, en original y dos copias, debidamente empastadas, indicando los criterios, normas y metodología seguida, debidamente firmadas con copia de la tarjeta profesional del responsable.</li> <li>e. Se deberán entregar cuadros de cantidades de obra. (Producto de referencia).</li> <li>f. Indicar las especificaciones de materiales, equipos requeridos y procedimientos constructivos.</li> <li>g. Especificaciones generales y particulares de cada una de las actividades resultante de los estudios y diseños para la ejecución del proyecto.</li> <li>h. Carta de aprobación de las empresas prestadoras de servicios públicos que correspondan.</li> <li>i. Planos de Suministro de agua potable, redes sanitarias, aguas lluvias, red contraincendios (Cuando aplique), detalles, cortes, e isométricos.</li> <li>j. Detalles constructivos.</li> <li>k. Memorias de cálculo. (Producto de referencia).</li> <li>l. Especificaciones técnicas de construcción y de materiales.</li> <li>m. Análisis de precios unitarios. (Producto de referencia).</li> <li>n. Cantidades de obra. (Producto de referencia).</li> <li>o. Presupuesto detallado. (Producto de referencia).</li> <li>p. Normas técnicas de diseño y construcción aplicables</li> <li>q. Las memorias deberán ajustarse a las normas RAS y al código colombiano de fontanería y contendrán como mínimo lo siguiente: Descripción del proyecto, códigos y reglamentos empleados en el diseño, relación de cálculos individuales y generales del proyecto, dentro de los que se incluyen: acometida, bombas, redes de suministro, y de evacuación, unidades sanitarias, presiones de los sistemas hidroneumáticos, pérdidas, caudales, diámetros requeridos, diagramas isométricos, etc.</li> <li>r. Los planos se elaborarán con base en el proyecto arquitectónico y conciliado con el proyecto estructural para validar que no existen afectaciones a la estructura, el proyecto se amarrará adecuadamente a los ejes del proyecto.</li> <li>s. Análisis del trazado general de la red de aguas negras y aguas lluvias.</li> <li>t. Cálculo de aportes y áreas aferentes.</li> <li>u. Cálculo y diseño de colectores.</li> <li>v. Determinación de perfiles y definición de rasantes.</li> <li>w. Detalles de pozos (Cuando aplique), cruce de tuberías, cimentación para tuberías y detalles típicos de tuberías.</li> <li>x. Localización y cuantificación de sumideros de aguas lluvias.</li> <li>y. Revisión del diseño con el coordinador del proyecto y con arquitectura.</li> <li>z. Cálculo de caudales requeridos.</li> <li>aa. Trazado de la red de distribución.</li> <li>bb. Dimensionamiento de tuberías.</li> <li>cc. Plantas debidamente aprobadas, firmadas y selladas por la empresa de acueducto y alcantarillado del municipio indicando cotas, diámetros, longitudes y pendientes de las tuberías, notas y detalles de acuerdo a exigencias de la Empresa de Acueducto y Alcantarillado municipal.</li> <li>dd. Memorias de cálculo del alcantarillado de aguas negras. (Cuando aplique).</li> <li>ee. Memorias de cálculo del alcantarillado de aguas lluvias.</li> <li>ff. Memorias de cálculo de la red de acueducto.</li> <li>gg. Detalle de las instalaciones.</li> </ul>
--	---

	<p><b>hh.</b> Las especificaciones deberán determinar las características de los materiales, elementos y equipos, que conforman todas las redes del proyecto, a nivel de urbanismo. Se incluyen, especificaciones para, tuberías, aparatos y accesorios, válvulas, juntas de expansión, cámaras de aire, bombas, gabinetes de incendio, medidores, etc. La especificación debe dar indicaciones respecto a la ejecución de los trabajos (roscado, suspensión y fijación, recubrimiento, empalmes, cruces, sellamiento de uniones, otros), Comprobaciones (inspecciones, pruebas de aire/humo, pruebas de presión, pruebas de agua, pendientes, etc. (Cuando aplique), Forma de medida, recomendaciones de mantenimiento (manual de mantenimiento).</p> <p><b>ii.</b> Red contraincendios: Las memorias deberán ajustarse a las normas aplicables: Descripción del proyecto, códigos y reglamentos empleados en el diseño, relación de cálculos individuales y generales del proyecto, dentro de los que se incluyen: acometida, tanques de abastecimiento, bombas, materiales de las redes, presiones de los sistemas hidroneumáticos, pérdidas, caudales, sistemas de prueba, diámetros requeridos para la red, diagramas isométricos tanto de la red general como de la caseta de bombas, etc. En caso de no requerirse red contra incendios deberá indicarse en la norma basada para determinar que nos e requiere dicho elemento.</p> <p><b>jj.</b> Los planos se elaborarán con base en el proyecto de urbanismo y el arquitectónico y conciliado con el proyecto estructural para validar que no existen afectaciones a la estructura, el proyecto se amarrará adecuadamente a los ejes del proyecto.</p> <p><b>kk.</b> Determinación y adopción de los parámetros de diseño exigidos por la entidad correspondiente.</p> <p><b>ll.</b> Determinación de perfiles y definición de rasantes.</p> <p><b>mm.</b> Detalles de cruce de tuberías, cimentación para tuberías y detalles típicos de tuberías.</p> <p><b>nn.</b> Revisión del diseño con el coordinador del proyecto y con arquitectura.</p> <p>Lo anterior se desarrollará de conformidad con lo indicado en el anexo técnico (Recomendaciones Mínimas de Construcción), el cual forma parte del presente documento.</p> <p><b>7. Diseño Eléctrico.</b></p> <p>El Contratista deberá realizar los estudios, diseños eléctricos, sistema de iluminación (En lo posible utilización de lámparas tipo LED y suministro de energía a través de celdas solares cuando sea posible) y de detalle, realizando el análisis de las cargas necesarias para el funcionamiento de todo el sistema, de manera que se satisfagan las exigencias de la norma RETIE y regulaciones establecidas del sistema por la empresa local prestadora del servicio, de la norma del RETILAP: REGLAMENTO TÉCNICO DE ILUMINACIÓN Y ALUMBRADO vigente y demás normativa vigente aplicable.</p> <p>EL CONTRATISTA deberá obtener de la EMPRESA DE ENERGÍA de la zona en la que se desarrollaran el proyecto, las condiciones de servicio (Factibilidad), previo al inicio del diseño eléctrico y posteriormente deberá entregar el diseño del proyecto de conexión domiciliaria aprobado ante la empresa de servicios públicos: serie 3 o lo que se defina de acuerdo a la factibilidad del servicio. Adicionalmente, deberá tramitar ante la empresa prestadora del servicio la aprobación de los proyectos. El costo de los derechos será asumido por el contratista.</p> <p>Este diseño se debe ejecutar o ajustar cumpliendo a satisfacción las normas establecidas por la EMPRESA DE ENERGÍA. Debe contener planos de diseño de instalaciones eléctricas, iluminación con sus respectivos circuitos, diagramas unifilares, diseño de apantallamiento atmosférico, tableros de circuitos, tablero general, subestación eléctrica (En caso de requerirse). Se deben entregar las memorias de cálculo, especificaciones técnicas y la Preliminar de energía, expedida por EMPRESA DE ENERGÍA, debidamente aprobada. El diseñador eléctrico deberá entregar toda la información y hacer las correcciones necesarias durante el trámite de aprobación del servicio de energía. En todos</p>
--	--



<p>los casos será responsabilidad del Contratista adelantar las consultas previas con las Empresas de Servicios Públicos para garantizar la aprobación de los proyectos por la empresa correspondiente.</p> <p>Se deberán entregar los planos de los diversos sistemas eléctricos y afines: iluminación, plantas de localización, acometidas, canalizaciones, para redes eléctricas, circuitos (alumbrado, fuerza, tomas (cuando aplique), sistemas de tierra y apantallamiento) Detalles de locales y equipos, subestación (cuando aplique), tableros (cuando aplique), cajas, canalizaciones, ductos, mallas de tierra, pararrayos, y en general de aquellas partes o elementos que no se visualicen en las plantas y cortes.</p> <p>El Contratista debe prever para:</p> <p>La red eléctrica:</p> <ul style="list-style-type: none"><li>• Planos de diseño de fuerza e iluminación con los respectivos circuitos.</li><li>• Diagramas unifilares, tableros de circuitos, Tablero general y subestación eléctrica.</li><li>• Memorias de cálculo. La memoria contendrá entre otros lo siguiente: descripción del proyecto, códigos que aplican, índice de los cálculos realizados, índice de cálculos y planos, dentro de los cuales se incluyan acometida principal (planos debidamente aprobados, firmados y sellados por la Empresa de Energía), acometidas parciales, tablero general, tableros parciales, circuitos de fuerza y alumbrado, esquemas verticales, detalles, diagramas unifilares y cuadro de cargas eléctricas.</li><li>• Se deben revisar las cuentas existentes y unificar la acometida. Para la ampliación de la carga, se debe contemplar una subestación, esto debe quedar previsto en los planos aprobados por la Curaduría/Secretaría de planeación.</li><li>• El diseño puede incluir planta eléctrica de emergencia según se requiera.</li><li>• Especificaciones técnicas de instalaciones eléctricas.</li><li>• Análisis de precios unitarios. (Producto de referencia)</li><li>• Cantidades de obra. (Producto de referencia)</li><li>• Presupuesto detallado de obra. (Producto de referencia)</li><li>• Normas técnicas de diseño y construcción aplicables</li><li>• Entregar todos los estudios y demás requerimientos que solicite la empresa prestadora del servicio para aprobación de proyecto.</li></ul> <p>Lo anterior se desarrollará de conformidad con lo indicado en el anexo técnico Recomendaciones Mínimas de Construcción, el cual forma parte del presente documento.</p> <p><b>8. Propuesta de tecnología de sostenibilidad para ahorro y aprovechamiento de energía</b></p> <p>El contratista deberá entregar una propuesta tecnológica de uso de equipos de ahorro de energía, que se integre de manera adecuada con el proyecto y el entorno, para lo cual deberá presentar:</p> <ol style="list-style-type: none"><li>a. Esquema de diseño de la propuesta integrada al diseño final.</li><li>b. Cuadro comparativo que indique el ahorro de energía que se generaría con la utilización de la tecnología en comparación con el sistema convencional.</li><li>c. Cronograma que indique los tiempos que se requieren desde la aprobación de la actividad hasta su puesta en funcionamiento, teniendo en cuenta el desplazamiento al sitio de ejecución del proyecto.</li><li>d. Especificaciones y costos de mantenimiento de la tecnología propuesta.</li></ol> <p>El valor de ejecución de esta propuesta se encontrará inmerso en el valor ofertado por el proponente.</p> <p><b>9. Propuesta de tecnología de sostenibilidad para ahorro y aprovechamiento de agua (si aplica)</b></p>
---

	<p>El contratista deberá entregar una propuesta tecnológica de uso de equipos de ahorro de agua, que se integre de manera adecuada con el proyecto y el entorno, para lo cual deberá presentar:</p> <ol style="list-style-type: none"><li>Esquema de diseño de la propuesta integrada al diseño final.</li><li>Cuadro comparativo que indique el ahorro de agua que se generaría con la utilización de la tecnología en comparación con el sistema convencional.</li><li>Cronograma que indique los tiempos que se requieren desde la aprobación de la actividad hasta su puesta en funcionamiento, teniendo en cuenta el desplazamiento al sitio de ejecución del proyecto.</li><li>Especificaciones y costos de mantenimiento de la tecnología propuesta.</li></ol> <p>El valor de ejecución de esta propuesta se encontrará inmerso en el valor ofertado por el proponente.</p> <p><b>10. Presupuesto (producto de referencia), Programación, Cantidades de Obra (producto de referencia), Especificaciones de Construcción y Análisis de Precios Unitarios (producto de referencia).</b></p> <p>El Contratista deberá entregar las cantidades de obra definitivas y las especificaciones generales y particulares de construcción.</p> <p>El CONTRATISTA deberá estructurar el presupuesto detallado de obra DE REFERENCIA PARA LA ENTIDAD CONTRATANTE, bajo las siguientes consideraciones:</p> <p>El presupuesto y las cantidades de obra, para cada uno de los proyectos, deberán contener en forma clara y detallada todas y cada una de las actividades necesarias para ejecutar la construcción, cimentación, estructura, obra negra - obra gris (cuando aplique), acabados (cuando aplique), instalaciones eléctricas, instalaciones hidrosanitarias, red contraincendios (cuando aplique), equipos de biosaludables, juegos infantiles, mobiliario, paisajismo, etc. Se deben entregar los análisis de precios unitarios indicativos de todas las actividades del presupuesto, el listado de insumos básicos, al igual que todas las especificaciones de construcción, las cuales deben contener en forma clara la descripción de la actividad, los materiales necesarios y la unidad de medida. Estas especificaciones deben coincidir con las especificaciones generales de construcción entregadas por FINDETER al contratista y en caso de ser necesaria alguna especificación adicional, ésta se debe ajustar siguiendo la metodología de FINDETER, de tal manera que pueda ser incorporada a las Especificaciones Generales. El presupuesto (de referencia) de obra entregado debe estar ordenado de acuerdo con las especificaciones de construcción y las cantidades de obra deberán estar acompañadas de sus memorias, la programación de obra definiendo los tiempos de duración y secuencia de tiempos asociados a cada una de las diferentes actividades del presupuesto; regulando las etapas de construcción, determinando los tiempos teóricos de obra; se debe entregar en un diagrama de Gantt y LPU o PERT, que muestre la ruta crítica, fecha de iniciaciones primeras y últimas, fechas de finalización primeras y últimas y holgura de cada actividad; expresada en días calendario, Programa de inversión mensual en Microsoft Project, las memorias de rendimientos de obra, número de cuadrillas por actividad y programación de equipos a utilizar. Se debe entregar un flujo de caja semanal sobre obra ejecutada incluyendo el valor del A.I.U.</p> <p>Esto requiere del conocimiento detallado de los diseños de los proyectos, pues implica contar con dos insumos fundamentales que son las especificaciones técnicas (generales y particulares) y las cantidades de obra. La definición de los valores unitarios de las actividades que conforman el presupuesto, se realizará mediante la metodología para calcular el costo de actividades de obra, conocida como "Análisis de Precios Unitarios" -APU- y el otro es un estudio de precios de mercado mediante la solicitud de cotizaciones, este último se utiliza exclusivamente para la estimación de</p>
--	---

<p>costos de mobiliario, herramientas y equipos, las cotizaciones se deben solicitar a fabricantes especializados y reconocidos en el mercado.</p> <p><b><u>Nota: En ningún caso se considerará el presupuesto y los análisis de precios unitarios presentados por el contratista como contractuales, dado que la modalidad de contratación es precio global fijo; estos productos son de carácter indicativo.</u></b></p> <p>Las especificaciones deberán cumplir los requerimientos exigidos por FINDETER y una vez aprobadas no podrán modificarse sin justificación y nueva aprobación por parte de la interventoría y aceptación de FINDETER.</p> <p>El Contratista deberá presentar una cartilla de especificaciones técnicas de construcción de todo el proyecto que incluya las especificaciones técnicas para cada ítem del presupuesto</p> <p>El contratista deberá tener en cuenta que la estructuración del presupuesto se adelantará y en concordancia con el proyecto técnico, deberá tener en cuenta:</p> <ul style="list-style-type: none"><li>a) La concordancia de los ítems con las especificaciones generales y particulares del proyecto y las referencias en planos.</li><li>b) La unidad de medida deberá estar de acuerdo a la especificación correspondiente.</li><li>c) Los precios de los materiales deben corresponder a valores en el sitio de colocación incluyendo todos los fletes e impuestos a que haya lugar.</li><li>d) Presupuesto detallado de obra DE REFERENCIA para la entidad Contratante.</li><li>e) Presupuesto resumido por capítulos con su respectiva participación porcentual en el total del presupuesto.</li><li>f) Los precios de los materiales deben corresponder a valores en el sitio de colocación incluyendo todos los fletes.</li><li>g) Estimar los costos unitarios de los ítems de obra, definiendo las características de los materiales y procesos constructivos necesarios.</li><li>h) El contratista debe evitar en lo posible que la unidad de medida sea Global. En caso de ser necesaria la inclusión de una actividad a precio global, en la especificación técnica deberá incluirse la descripción detallada de la misma, y las consideraciones por las cuales se hace necesario contemplarla de esta manera.</li><li>i) Memorias de cálculo de cantidades de obra.</li><li>j) Análisis de Precios Unitarios para cada ítem del presupuesto</li><li>k) Listado de Insumos y materiales básicos</li><li>l) Discriminación de los costos indirectos</li></ul> <p>Lo anterior, se verá reflejado en el FORMATO DE PRESUPUESTO GENERAL DE OBRA, el cual servirá como base de seguimiento a la ejecución de total de la etapa de obra.</p> <p>Lo anterior se desarrollará de conformidad con lo indicado en el anexo técnico (Recomendaciones Mínimas), el cual forma parte del presente documento.</p> <p><b>11. Plan de manejo ambiental</b></p> <p>De acuerdo con la localización del proyecto y la afectación del medio ambiente, el CONTRATISTA deberá presentar el análisis del Plan de Manejo Ambiental, ajustado éste a lo indicado en las normas locales o nacionales, o a los requerimientos que así realice el ente territorial. El plan será de obligatorio cumplimiento previa aprobación por parte de la interventoría. En caso de requerirse, de acuerdo a las condiciones de afectación ambiental y a lo requerido por la normatividad correspondiente, el Plan de Manejo ambiental tendrá los siguientes componentes:</p>
---

<p><b>Estudio de Sostenibilidad e Impacto Ambiental:</b> Se debe realizar una fase de análisis de información existente en el terreno en la que se recolecte la información necesaria para generar una línea de base de análisis de influencia del proyecto sobre el entorno inmediato.</p> <p><b>Manejo Silvicultural:</b> Si en el diseño se considera sobreponer volúmenes que afecten árboles existentes en caso de tenerlos, es necesario llevar a cabo una posible fase de incorporación del concepto técnico forestal que cumpla con los requisitos para la obtención de permiso de tala según el normatividad que establezca la Corporación Autónoma Regional o entidad competente en la que se elabore un inventario forestal que incluya la Georeferenciación de los individuos arbóreos, presentar un plan de manejo silvicultural en función del diseño y construcción del proyecto, efectuar el pago de evaluación que autoliquide la SDA de acuerdo con la RESOLUCIÓN 5589 DE 2011 en su artículo 30 (vigente) y aportar la documentación del Ing. forestal que hace las fichas técnicas en el que se formulen los modos de reposición y tratamiento de árboles, el contratista está obligado a determinar si así se requiere el número y especificación de las especies que se afecten total o parcialmente por la implantación del proyecto y establecer en coordinación con FINDETER la gestión requerida para obtener todos los permisos y autorizaciones por parte de la Entidad Competente Ambiental o la Corporación Autónoma Regional para la tala, poda, bloqueo y traslado o manejo de los individuos del arbolado urbano. Del mismo modo el contratista está obligado a realizar el diseño de sostenibilidad para el proyecto con la mayor eficiencia bioclimática posible, teniendo en cuenta la guía ambiental para el hábitat escolar establecida por FINDETER.</p> <p>Adicionalmente el Estudio de Sostenibilidad Ambiental, se debe circunscribir dentro de los parámetros propios del diseño sostenible, haciendo énfasis en el concepto de edificio verde, en concordancia con una propuesta bioclimática y ambiental integral, siguiendo entre otras las siguientes pautas: 1) Relación armónica con el entorno. 2) Elección de procesos y materiales de construcción con criterio medioambiental. 3) Bajo impacto de las obras con el entorno. 4) Eficiencia energética. 5) Eficiencia hídrica y manejo del agua. 6) Manejo de residuos. 7) Mantenimiento y conservación. 8) Confort higrométrico. 9) Confort visual. 10) Confort olfativo. 11) Condiciones sanitarias. 12) Calidad del aire. 13) Inventario Ambiental. Estos estudios incluyen el análisis costo beneficio, que permita evaluar la condición de viabilidad técnica y económica de cada propuesta.</p> <p><b>12. Gestión con Empresas de Servicios Públicos.</b></p> <p>El Contratista deberá entregar, dentro del plazo definido para el hito correspondiente, todos los estudios técnicos y los diseños debidamente aprobados por la INTERVENTORÍA y demás entidades competentes. Para este efecto deberá programar sus reuniones con representantes de esas empresas, de tal manera que se cumplan totalmente estos requisitos de aprobación dentro del plazo estipulado en el Contrato.</p> <p>El Contratista deberá radicar ante las empresas de servicios públicos, los diseños que requieran aprobación de éstas. De acuerdo con el alcance de los estudios y diseños, el Contratista es responsable del seguimiento de los trámites o solicitudes que se radiquen en cada una de las empresas de servicios públicos, hasta obtener su aprobación.</p> <p>La INTERVENTORÍA del contrato presentará por escrito sus observaciones, a la información y documentación que le entregue EL CONTRATISTA. De igual forma EL CONTRATISTA deberá realizar las correcciones y ajustes solicitados por la Interventoría o la entidad, o las empresas de servicios públicos dentro de los cinco (5) días calendario siguientes a la fecha de la solicitud. Estos términos deberán ser considerados por el Contratista en su programación, y no lo exoneran de cumplir con la entrega de los estudios y diseños, debidamente revisados y aprobados por la Interventoría o la entidad, dentro del plazo de ejecución del Contrato</p> <p><b>13. Plan de Gestión Social.</b></p>
--

El Contratista deberá garantizar la implementación de un plan de Gestión Social durante toda la ejecución del proyecto desde la etapa 1, la etapa 2 ejecución del proyecto, y hasta la entrega de las obras a la comunidad y el Municipio, con el fin de llevar a cabo un análisis social de la ejecución de la obra con el entorno y su impacto en el mismo. El plan de gestión social deberá ser aprobado por la interventoría.

Adicionalmente con el fin de involucrar a la comunidad beneficiada al desarrollo del Proyecto, se llevarán a cabo reuniones informativas antes, durante y al finalizar el Proyecto. Ver anexo social.

#### **14. Balance de áreas**

En desarrollo de la ejecución de los diseños se debe realizar y presentar Balance General de Áreas para mantener el equilibrio presupuestal acorde con el valor contratado.

##### **1. Edición de informes**

De acuerdo con los entregables planteados en los estudios técnicos y los diseños integrales que se deben adelantar para cada proyecto, EL CONTRATISTA deberá hacer entrega a la interventoría del informe mensual de avance de los trabajos, en donde se consignen las memorias y especificaciones técnicas de los paquetes arquitectónicos, estructurales, hidráulicos, eléctricos, geotecnia y demás consignados en esta metodología. Este informe deberá ser entregado dentro de los tres (3) días hábiles siguientes al cumplimiento del mes vencido.

Para la entrega de estos informes y demás paquetes técnicos, el consultor deberá entregarlos bajo las normas técnicas colombianas establecidas para tal efecto. Se deben cumplir entre ellas:

- NTC 1456
- NTC 5613
- NTC 4490
- NTC 1594
- NTC 1580
- NTC 1687
- NTC 1914
- Demás normativa vigente y aplicable

##### **3. OBLIGACIONES ESPECÍFICAS DEL CONTRATISTA DE EJECUCIÓN DEL PROYECTO EN LA ETAPA I**

En esta etapa EL CONTRATISTA deberá realizar ejecutar todos los estudios técnicos y diseños para la construcción de un Parque Recreo Deportivo ubicado en la Urbanización Nuevo Amanecer en el municipio de Aguachica, departamento Cesar y un Parque Recreo Deportivo ubicado en la Urbanización Buenavista II en el municipio de Villa del Rosario, Departamento de Norte de Santander, los diseños y estudios técnicos se deben realizar acogiendo las recomendaciones Mínimas de Construcción que hacen parte integral del presente proceso.

Durante esta etapa, el CONTRATISTA, deberá tener en cuenta, entre otras cosas, las características particulares del terreno, optando por soluciones mediante las cuales se lleve a cabo un óptimo manejo del diseño técnico y arquitectónico; incluyendo elementos de identidad cultural de la zona donde se desarrolla el proyecto.

Se busca contar con un equipamiento urbano diseñado de acuerdo con los estándares y las normativas establecidas para la ejecución de un Parque Recreo Deportivo ubicado en la

Urbanización Nuevo Amanecer en el municipio de Aguachica, departamento Cesar y un Parque Recreo Deportivo ubicado en la Urbanización Buenavista II en el municipio de Villa del Rosario, Departamento de Norte de Santander.

### **3.1. OBLIGACIONES RELACIONADAS CON LOS ESTUDIOS Y DISEÑOS**

- a. Cumplir con todas las especificaciones técnicas contenidas en el Anexo Técnico (Recomendaciones mínimas de construcción) del presente proceso.
- b. Realizar los diseños, planos, estudios técnicos y especificaciones de construcción únicamente para el desarrollo del objeto contractual, sin que por ello se entienda conferido algún derecho de propiedad intelectual. Su entrega, en ningún caso, se entenderá como cesión de derechos o licenciamiento.
- c. Hacer entrega de un cronograma de actividades el cual debe contemplar las entregas parciales y finales de los diagnósticos y estudios y diseños a ejecutar.
- d. Cumplir con toda la reglamentación vigente para la industria de la construcción y en especial con la Norma de Sismo Resistencia NSR-10, y todas aquellas normas relacionadas con construcción de espacio público, la Ley de Accesibilidad al Medio Físico – Ley 361 de 1997, con el fin de asegurar la adecuación funcional y ambiental del proyecto.
- e. Leer, conocer, aceptar e implementar los lineamientos de diseños y especificaciones para la ejecución de los diseños de los Parques Recreo Deportivos.
- f. Hacer seguimiento y dar respuesta oportuna a las consultas y observaciones técnicas relacionadas con los proyectos.
- g. Realizar los ajustes solicitados a los proyectos técnicos cuando sea necesario.
- h. Las demás actividades relacionadas con los proyectos técnicos y que sean necesarias para la obtención del permiso de ocupación de espacio público.
- i. De conformidad con el numeral 1 del Artículo 25 - Documentos adicionales para la licencia de construcción del Decreto 1469 de 2010, deberán aportar copia de la memoria de los cálculos y planos estructurales, de las memorias de diseño de los elementos no estructurales y de estudios geotécnicos y de suelos que sirvan para determinar el cumplimiento en estos aspectos del Reglamento Colombiano de Construcción Sismo resistente - NSR - 10, y la norma que lo adicione, modifique o sustituya, firmados y rotulados por los profesionales facultados para este fin, quienes se harán responsables legalmente de los diseños y estudios, así como de la información contenida en ellos. En caso de solo requerirse permiso de ocupación de espacio público, deberá atenderse todos los requerimientos de la secretaria encargada de la expedición de dicho permiso y garantizar la expedición del mismo.
- j. Para las solicitudes de licencia clasificadas bajo las categorías I Baja Complejidad y II Media Complejidad de que trata el artículo 18 del presente decreto únicamente se acompañará copia de los planos estructurales del proyecto firmados y rotulados por el profesional que los elaboró. Cuando se requiera.
- k. Entregar los estudios y diseños completos, de forma tal que puedan ser utilizados posteriormente como insumo para los procesos de contratación de obras e interventorías respectivas.
- l. Determinar e informar por escrito sobre el impacto ambiental, social y económico del proyecto, cómo mínimo en los siguientes términos:
  - Afectaciones al medio ambiente con las potenciales construcciones y potencial consumo de materiales naturales;
  - Caracterización de la población a beneficiar en términos de género, edad y grado escolar.
  - Creación de empleos con la ejecución de la obra.
- m. EL CONTRATISTA deberá efectuar todos los trámites y gestiones necesarias para la obtención y la aprobación de los estudios y diseños, así como para los trámites y obtención de las licencias requeridas y permisos a que haya a lugar para ejecutar la obra, incluyendo

	<p>cruce de vías, cierre temporal de vías, accesos a cada área, ingreso del personal, horarios de trabajo, excavaciones, o cualquier intervención del espacio público.</p> <p>n. Realizar todos los trámites necesarios para la radicación y aprobación del proyecto para la obtención de permisos o de ocupación de espacio público o licencia de construcción en caso de requerirse, ante las entidades competentes, así como el suministro de los documentos exigidos o requeridos para éstas. Se aclara que los costos generados por la producción, impresión, presentación y entrega de los documentos requeridos para la solicitud de la Licencia o Permiso correrán por cuenta del CONTRATISTA y el pago de las expensas de dicha Licencia o Permiso será a cargo del CONTRATISTA y será un costo reembolsable. El CONTRATISTA adelantará bajo su total responsabilidad y dentro del plazo establecido en su cronograma de trabajo los trámites para obtener la licencia de construcción ante las entidades competentes.</p> <p>o. El resultado de los estudios y diseños realizados por EL CONTRATISTA deberán ser previamente revisados y aprobados por la Interventoría antes del vencimiento del plazo de ejecución de esta etapa del contrato, para proceder a su verificación por parte de FINDETER.</p> <p>p. EL CONTRATISTA debe realizar comités de diseño, uno (1) por semana incluyendo presentación audiovisual de los avances, con la presencia de todos sus profesionales, la Interventoría, FINDETER, FONVIVIENDA y todas aquellas entidades que estas dos últimas estimen durante la totalidad del desarrollo de los estudios y diseños, para definir los parámetros a aplicar en los diseños. El lugar de los comités será definido por FINDETER.</p> <p>q. Como resultado de los diseños, estos deberán realizarse con una adecuada coordinación entre la totalidad de los estudios y diseños contemplados para el objeto contractual.</p> <p>r. Coordinar y asistir a reuniones de acompañamiento de los diseños con representantes de las entidades territoriales, FONVIVIENDA, FINDETER y demás que apliquen, en estas reuniones deben entregarse los hitos como: Esquemas arquitectónicos básicos, anteproyecto arquitectónico, proyecto arquitectónico.</p> <p>s. El proyecto debe incluir en los diseños y en la construcción los componentes de urbanismo con mobiliario, paisajismo, arborización.</p> <p>t. Adicionalmente, el contratista deberá elaborar renders, esquemas y maquetas para la fácil divulgación y socialización del proyecto.</p> <p>u. Se deberá adelantar la totalidad de los Inventarios de las redes de servicios públicos.</p> <p>v. El contratista se compromete a diseñar la totalidad del proyecto por fases con el fin de ajustarse al presupuesto disponible del Equipamiento Urbano Colectivo. De igual manera deberá entregar el presupuesto y la programación de las obras. Hace parte integral de los presentes Términos de Referencia, los requerimientos técnicos para los estudios y diseños, los cuales, se encuentran publicados en la Convocatoria. Solamente será considerada que la Etapa de Estudios y Diseños ha sido culminada a satisfacción cuando la Interventoría de su aprobación y aquellas entidades que EL CONTRATANTE considere.</p> <p>w. Dada la modalidad de contratación, en ningún caso se considerará como argumento para la no continuación del contrato, los mayores costos resultantes de la etapa de los diseños. Para ello el contratista deberá presentar una nueva propuesta de diseños garantizando el cumplimiento de los requisitos mínimos técnicos establecidos en los términos de referencia, así como el menor costo de ejecución y deberá recurrir a los imprevistos presentados en su propuesta para garantizar la ejecución de las obras</p> <p>x. El arquitecto diseñador debe adelantar como mínimo una visita de campo previa a la elaboración del proyecto arquitectónico para que recoja las inquietudes y expectativas de la comunidad y los interesados del proyecto, Los costos de desplazamiento serán asumidos por el contratista. Posterior a la implantación arquitectónica, se requiere como mínimo una visita adicional para la socialización definitiva del proyecto y la implantación del mismo en el lote respectivo.</p>
--	---

	<p>y. Tener en cuenta como insumo para la elaboración del proyecto arquitectónico los criterios desarrollados en los Talleres de Desarrollo Participativo con la comunidad y el esquema básico suministrado por FINDETER.</p> <p>z. El contratista debe incluir en criterios de diseño bioclimático, que ofrezca mejores condiciones de bienestar y confort con el menor costo y consumo energético posible. Igualmente debe considerar:</p> <ul style="list-style-type: none"><li>• La cultura del municipio y el entorno del sitio de implantación</li><li>• Orientación y protección solar</li><li>• Ventilación natural</li><li>• Materiales y sistemas constructivos</li><li>• Iluminación</li><li>• Ahorro energético y ahorro del agua (concepto de eficiencia)</li><li>• Como obligación el diseñador debe considerar un sistema constructivo de método alternativo que permita adaptarse a las condiciones de la zona, que contemple materiales de fácil transporte, rapidez en la ejecución y de posterior facilidad en el mantenimiento.</li><li>• El sistema constructivo propuesto deberá utilizar materiales de excelente calidad, garantizando su durabilidad, buen funcionamiento durante su vida en servicio y fácil mantenimiento.</li></ul> <p>aa. El contratista deberá establecer alternativas sostenibles (ahorro de energía y ahorro de agua), que garanticen menores costos de operación y mantenimiento.</p> <p>bb. Dentro de los criterios arquitectónicos el contratista se obliga a la preservación de la arborización nativa del predio.</p> <p>cc. Para poder iniciar la Obra, EL CONTRATISTA debe contar con la debida aprobación de la totalidad de los estudios y diseños por parte de la Interventoría y verificación de LA CONTRATANTE, y contar con las licencias y permisos indispensables para iniciar la obra.</p> <p>dd. Tener en cuenta en la elaboración de los estudios técnicos, diseños y ejecución del Proyecto las Recomendaciones Mínimas de Construcción, que forman parte integral de los presentes Términos de Referencia.</p> <p>ee. Cumplir con todas las condiciones y entregables descritos en el alcance detallado de las Recomendaciones Mínimas de Construcción.</p> <p>ff. Elaborar el Plan de Manejo Ambiental y el Plan de Manejo de Tránsito para aprobación por parte de la Interventoría.</p> <p>gg. Una vez se lleve a cabo aprobación de los diseños por parte de la Interventoría, y verificación de FINDETER, se llevará a cabo socialización de los diseños a la comunidad, la cual debe ser acompañada por la Interventoría, Findeter, FONVIVIENDA y demás entidades participantes.</p> <p>hh. Asegurar acompañamiento social durante la ejecución del Proyecto, con el fin de atender inquietudes de la comunidad asociadas a la ejecución del mismo y medición de impactos.</p> <p>Dada la modalidad de contratación, en ningún caso se considerará como argumento para la no continuación del contrato, los mayores costos resultantes de la etapa de los diseños. Para ello el contratista deberá presentar una nueva propuesta de diseños garantizando el cumplimiento de los requisitos mínimos técnicos establecidos en los respectivos términos de referencia, que se deberá ajustar al presupuesto estimado del Contrato.</p> <p style="text-align: center;"><b>3.2. OBLIGACIONES DE INFORMACIÓN – ESTUDIOS Y DISEÑOS</b></p> <p>Presentar Informes periódicos de avance de todos y cada uno de los Estudios y Diseños contemplados, los cuales deberán ser aprobados por la interventoría. Estos Informes deben poseer y presentar características y propiedades de una labor coordinada y homogénea entre las diferentes disciplinas, ya que se trata de un Proyecto Integral y como tal debe ser concebido y ejecutado.</p>
--	---



<p>Todos los documentos concernientes a los diferentes Estudios y Diseños realizados (memorias de cálculo, informes periódicos, bitácora, registro fotográfico, planos definitivos de construcción, cantidades finales para la obra, presupuesto detallado definitivo, cronograma de actividades para ejecución constructiva y especificaciones técnicas detalladas) deberán ser entregados en medio magnético, en Original y dos (2) copias de la totalidad de los planos de construcción.</p> <p>Llevar una bitácora de la ejecución de los estudios y diseños técnicos, esto es, una memoria diaria de todos los acontecimientos ocurridos y decisiones tomadas en la ejecución de los trabajos, así como de las órdenes de interventoría, de los conceptos de los especialistas en caso de ser necesarios, de la visita de funcionarios que tengan que ver con el proyecto, etc., de manera que se logre la comprensión general de la consultoría y el desarrollo de las actividades, de acuerdo con la programación detallada para esta etapa. Debe encontrarse debidamente foliada y firmada por el director del proyecto, los profesionales que intervienen en la consultoría, así como de la interventoría. A ella tendrán acceso, cuando así lo requieran, los delegados de El PATRIMONIO AUTÓNOMO FIDEICOMISO ASISTENCIA TÉCNICA- FINDETER (FIDUCIARIA BOGOTÁ S.A.).</p> <p>Presentar informes mensuales, los cuales deberán ser aprobados por la interventoría y contener:</p> <ol style="list-style-type: none"><li>a. Resumen ejecutivo de los avances de actividades programadas, recomendaciones e inconvenientes.</li><li>b. Registros fotográficos avances.</li><li>c. Resultados de los ensayos de materiales y demás pruebas realizadas.</li><li>d. Actualización del programa de ejecución de los diseños.</li><li>e. Acreditación que se encuentra al día en el pago de aportes parafiscales relativos al Sistema de Seguridad Social Integral, así como los propios al Servicio Nacional de Aprendizaje - SENA, Instituto Colombiano de Bienestar Familiar – ICBF y las cajas de compensación familiar, cuando corresponda.</li></ol> <p>Presentar informe final, el cual deberá ser aprobado por la interventoría y contener:</p> <ol style="list-style-type: none"><li>a. Resumen de actividades y desarrollo de los diseños<ol style="list-style-type: none"><li>i. Documentación técnica productos entregables de la consultoría</li><li>ii. Bitácora</li></ol></li><li>b. Acreditación que se encuentra al día en el pago de aportes parafiscales relativos al Sistema de Seguridad Social Integral, así como los propios al Servicio Nacional de Aprendizaje - SENA, Instituto Colombiano de Bienestar Familiar – ICBF y las cajas de compensación familiar, cuando corresponda.</li><li>c. Póliza de los estudios y diseños técnicos y actualización de las demás</li><li>d. Paz y salvo, por todo concepto, de los proveedores y subcontratistas, hasta la fecha del acta de recibo a satisfacción.</li><li>e. Entrega de los productos resultado de los estudios y diseños técnicos.</li></ol> <p>Elaborar y presentar conjuntamente con el interventor, las actas de entrega mensual de los productos de los estudios y diseños técnicos y de la entrega final de los productos y de la aprobación y recibo a satisfacción.</p> <p>Presentar toda la información requerida por el Interventor o El PATRIMONIO AUTÓNOMO FIDEICOMISO ASISTENCIA TÉCNICA- FINDETER (FIDUCIARIA BOGOTÁ S.A.) de conformidad a lo solicitado por la Interventoría.</p> <p>EL CONTRATISTA debe entregar como mínimo los productos de los estudios técnicos y diseños en original, dos (2) copias físicas y dos (2) copias magnéticas.</p>
---

	<p><b>4. PRODUCTOS</b></p> <p>Entrega de estudios técnicos y diseños de acuerdo al Alcance definido en las Recomendaciones Mínimas de Construcción y la totalidad de las Licencias y Permisos requeridos para la ejecución de la Obra.</p> <p><b>5. DURACIÓN DE LA ETAPA I DEL CONTRATO DE EJECUCIÓN DEL PROYECTO</b></p> <p>La duración de la ETAPA I es de <b>DOS (2) MESES y QUINCE (15) DÍAS</b> contados a partir de la suscripción del acta de inicio del contrato para cada uno de los parques recreo deportivos a desarrollar.</p> <p><b>6. VALOR Y FORMA DE PAGO DE LA ETAPA I</b></p> <p><b>Precio global fijo sin formula de reajuste</b></p> <p>El método para la determinación del valor de la etapa I es por <b>PRECIO GLOBAL FIJO SIN FÓRMULA DE AJUSTE</b>. En consecuencia, el valor incluye todos los gastos, directos e indirectos, derivados de la celebración, ejecución y liquidación del contrato. Por tanto, en el valor pactado se entienden incluidos, entre otros, los gastos de administración, salarios, prestaciones sociales e indemnizaciones del personal, incrementos salariales y prestacionales; desplazamientos, transporte, alojamiento y alimentación del equipo de trabajo mínimo del CONTRATISTA DE EJECUCIÓN DEL PROYECTO; desplazamiento, transporte y toda clase de equipos necesarios; honorarios y asesorías en actividades relacionadas con la ejecución de la etapa I; computadores, licencias de utilización de software; la totalidad de tributos originados por la celebración, ejecución y cierre, balance financiero y ejecución del contrato; las deducciones a que haya lugar; la remuneración para el CONTRATISTA DE EJECUCIÓN DEL PROYECTO, imprevistos y en general, todos los costos en los que deba incurrir el CONTRATISTA DE EJECUCIÓN DEL PROYECTO para el cabal cumplimiento de ejecución del contrato. LA CONTRATANTE no reconocerá, por consiguiente, ningún reajuste realizado por el CONTRATISTA DE EJECUCIÓN DEL PROYECTO en relación con los costos, gastos o actividades adicionales que aquel requiera para la ejecución de estas etapas y que fueron previsibles al momento de la presentación de la oferta.</p> <p>El valor de la etapa I del contrato será el valor por el cual fue adjudicado el contrato para esta etapa, incluidos impuestos y tributos a que haya lugar para la celebración, ejecución y liquidación del contrato, el cual corresponde a la suma de <b>XXXXXXXXXXXXXXXXXXXXX (\$XXXXXXXXXX,00)</b> incluido el valor del IVA, costos, gastos, impuestos, tasas y demás contribuciones a que hubiere lugar.</p> <p>EL PATRIMONIO AUTÓNOMO FIDEICOMISO ASISTENCIA TÉCNICA - FINDETER (FIDUCIARIA BOGOTÁ S.A.) pagará el valor de la etapa I por proyecto, así: el noventa por ciento (90%) del valor total de la etapa I, una vez se cuente con el recibo a satisfacción y aprobación por parte de la Interventoría, de la totalidad de los Estudios y Diseños Integrales (planos de construcción, levantamiento topográfico, estudio de suelos, proyecto arquitectónico, memorias de cálculo de los estudios y diseños, especificaciones técnicas de construcción, procedimientos constructivos, presupuesto, etc.), junto a radicación en debida forma de la solicitud de la licencia de construcción/permiso de ocupación de espacio público y los demás permisos requeridos con los respectivos soportes ante las entidades respectivas.</p> <p>El saldo correspondiente al diez por ciento (10%) de la etapa I, se pagará una vez se hayan entregado las licencias de construcción o permiso de ocupación de espacio público debidamente aprobados; dicha entrega será realizada a la Interventoría y a FINDETER.</p>
--	---

	<p>Una vez se obtenga el acta de entrega y recibo a satisfacción por parte de la Interventoría de la etapa I, incluidas la licencia de construcción/permiso de ocupación de espacio público y demás permisos requeridos, se podrá dar inicio a la ejecución de la etapa II.</p> <p>Para los pagos, el CONTRATISTA DE EJECUCIÓN DEL PROYECTO deberá acreditar que se encuentra al día en el pago de aportes parafiscales relativos al Sistema de Seguridad Social Integral, así como los propios al Servicio Nacional de Aprendizaje - SENA, Instituto Colombiano de Bienestar Familiar – ICBF y las Cajas de Compensación Familiar, cuando corresponda, o certificación del pago de los aportes de Pensión, Riesgos Laborales y de Caja de Compensación Familiar, de todo el personal vinculado directamente a la ejecución de la etapa, incluido el personal independiente que preste sus servicios para la ejecución de la etapa.</p> <p>El CONTRATISTA DE OBRA debe responder por el pago de todos los impuestos, tasas, gravámenes y contribuciones establecidas por las diferentes autoridades nacionales, departamentales o municipales y dentro de estos mismos niveles territoriales, las contribuciones, tasas, derechos, tarifas, y multas establecidos por las diferentes autoridades ambientales, que afecten la celebración, ejecución y liquidación del contrato y las actividades que de él se deriven. Estos pagos deben soportarse con las certificaciones correspondientes.</p> <p>El CONTRATISTA DE OBRA será el encargado y único responsable de entregar la obra funcionando en las condiciones contratadas.</p> <p>El CONTRATISTA DE OBRA deberá indemnizar o asumir todo daño que se cause a bienes propios o de terceros, o al personal contratado para la ejecución del contrato, por causa o con ocasión del desarrollo del mismo.</p>
<p><b>6.2. ETAPA II DEL CONTRATO</b></p>	<p><b>ETAPA II. EJECUCIÓN DE OBRA</b></p> <p><b>1. CONCEPTO</b></p> <p>Construcción de la obra. Consiste en la construcción y puesta en funcionamiento de <b>UN PARQUE RECREO DEPORTIVO UBICADO EN LA URBANIZACIÓN NUEVO AMANECER EN EL MUNICIPIO DE AGUACHICA, DEPARTAMENTO DE CESAR Y UN PARQUE RECREO DEPORTIVO UBICADO EN LA URBANIZACIÓN BUENAVISTA II EN EL MUNICIPIO DE VILLA DEL ROSARIO, DEPARTAMENTO DE NORTE DE SANTANDER.</b>, de acuerdo con los estudios y diseños producto de la etapa I basados en los requerimientos de áreas anexos al documento de Recomendaciones Mínimas de Construcción. Estos deben estar debidamente aprobados por las entidades que intervengan con el desarrollo del proyecto (empresas de servicios públicos, entidades del orden territorial, corporaciones ambientales, etc.).</p> <p>Las obras que se ejecutarán en la Etapa II deberán ser completamente funcionales e integrales, por lo cual el contratista, desde la etapa de estudios y diseños, deberá contemplar la totalidad de las obras de ingeniería para su puesta en funcionamiento.</p> <p>Para la presentación de la oferta se debe considerar el transporte aéreo (cuando se requiera) con los requerimientos que implique como centro de acopio, cargue y descargue, entre otros.</p> <p>Se busca contar con un espacio diseñado de acuerdo con los estándares y las especificaciones dadas en las Recomendaciones mínimas de construcción y que facilite su ejecución mediante la implementación de un sistema constructivo por método tradicional, que cumpla la NSR 10, que permita adaptarse a las condiciones físicas y bioclimáticas del sitio donde se desarrollará el proyecto, que contemple materiales de fácil transporte, rapidez en la ejecución y de posterior facilidad en el mantenimiento. El sistema constructivo propuesto deberá utilizar materiales de</p>

	<p>excelente calidad, garantizando su durabilidad, buen funcionamiento durante su vida en servicio y fácil mantenimiento.</p> <p>En una propuesta preliminar se sugiere que los equipamientos básicos del parque recreo deportivo se deben ejecutar serían los siguientes:</p> <ul style="list-style-type: none"><li>• <b>Zonas Duras y cancha múltiple</b></li></ul> <p>En estos espacios se incluyen circulaciones abiertas, la cancha multifuncional (incluye pintura de fondo en toda la cancha, demarcación, mobiliario, dotación de arcos y tableros y malla contra impacto), plazoletas, senderos peatonales, accesos, rampas, escaleras, ciclo rutas y las demás contempladas en el diseño arquitectónico, con sus correspondientes actividades preliminares, excavaciones, adecuaciones del terreno, placas, obras de confinamiento, acabados, obras de drenaje, red de media tensión (cuando aplique), iluminación, mobiliario y todas aquellas obras, actividades e insumos que garanticen el correcto y adecuado funcionamiento de las zonas duras, las cuales deben garantizar el cumplimiento de las normas de accesibilidad (anchos mínimos, pendientes de rampas, barandas, etc.), además deberá tenerse en cuenta que como mobiliario a estas zonas se deberán incluir bancas cada 30 metros lineales de sendero peatonal, dotación de juegos infantiles y aparatos de gimnasio biosaludable anti vandálico referencia IDRDR) y todas aquellas obras, actividades e insumos que garanticen el correcto y adecuado funcionamiento de las zonas duras del Parque y para la cancha multifuncional.</p> <ul style="list-style-type: none"><li>• <b>Zonas Blandas</b></li></ul> <p>En estos espacios se incluyen preliminares, excavaciones, obras de drenaje, adecuaciones del terreno, llenos en tierra negra (no menores a 10 cm), empedradización, obras de protección, iluminación, paisajismo (especies de árboles según diseño paisajístico avalado por la autoridad competente, aprox. una especie cada 50 m2 de zona verde (con altura no menor a 2 m), y todas aquellas obras, actividades e insumos que garanticen el correcto y adecuado funcionamiento de las zonas verdes, las cuales deben garantizar el cumplimiento de las especificaciones requeridas de acuerdo a las a las Recomendaciones Mínimas de Construcción - "Especificaciones Técnicas" que hacen parte integral del presente proceso.</p> <ul style="list-style-type: none"><li>• <b>Juegos Infantiles y Gimnasio Biosaludable Infantiles (Según recomendaciones mínimas de construcción en Gimnasio Biosaludable (11 máquinas + tableros señalizadores).</b></li></ul> <ul style="list-style-type: none"><li>- <b>Gimnasio Biosaludable</b></li></ul> <p>Está compuesto como mínimo por 11 máquinas + tableros señalizadores todos los aparatos requeridos para el gimnasio deben construirse dentro de la máxima seguridad, buscando ante todo evitar daños físicos que puedan producirse con su utilización. Todas las superficies deben ser redondas y pulidas (sin filo), con sistemas de protección adecuados para su uso. Dependiendo del tipo de modulo elaborado para el ejercicio específico, se dejarán las áreas indispensables para su utilización según las especificaciones dadas por el fabricante.</p> <p>Los aparatos serán instalados, sobre la capa de concreto previamente determinada en los planos arquitectónicos y cuyo mantenimiento se ceñirán a la evaluación pre-determinada del mismo. Las especificaciones del mismo se encuentran dentro de las recomendaciones mínimas de construcción.</p> <ul style="list-style-type: none"><li>- <b>Juegos Infantiles</b></li></ul> <p>Se alude al recubrimiento sintético, para espacios deportivos y recreativos en exteriores, resistente a la inclemencia del clima, cambios de temperatura, lluvia y rayos ultravioleta, resistente al desgaste y acabado no abrasivo, esenciales para el uso de canchas de fútbol y</p>
--	---

	<p>zona de juegos infantiles. El juego infantil debe contemplar como mínimo los juegos indicadas en las recomendaciones mínimas de construcción.</p> <p>La construcción de los mencionados escenarios deportivos incluyen preliminares, excavaciones, adecuación y mejoramiento del terreno, obras de drenaje, sello de juntas, placas, muros, rampas, formaletas especiales, grama sintética, dotación de arcos, tableros, andenes, bordillos, acabados, demarcación, sistemas de iluminación, cerramientos, mallas contra impacto y todas aquellas obras, actividades e insumos que garanticen el correcto y adecuado funcionamiento de los escenarios deportivos.</p> <p>El contratista, según los diseños y normas aplicables, deberá ejecutar las obras de iluminación de todos los espacios del proyecto: red de media/baja tensión, acometidas, puesta a tierra, apantallamiento, cajas, postes metálicos, luminarias tipo LED, celdas solares ductos y todas aquellas obras, actividades e insumos que garanticen el correcto y adecuado funcionamiento del sistema de iluminación del proyecto.</p> <p>Dentro de las obras a desarrollar se incluye:</p> <ul style="list-style-type: none"><li>• Red de Media/baja Tensión según diseños y normas aplicables.</li><li>• Iluminación del proyecto según diseños y normas aplicables.</li><li>• Drenaje del proyecto según diseños y normas aplicables.</li><li>• Instalaciones Eléctricas según NTC 2050, RETIE y RETILAP</li></ul> <p>Para esta etapa, EL CONTRATISTA deberá realizar todas las actividades necesarias y suministrar, transportar e instalar todos los insumos, materiales y demás elementos requeridos para el correcto y adecuado funcionamiento de cada una de las obras y espacios contemplados en el proyecto.</p> <p>Las obras y suministros que se ejecutarán en la etapa II deberán ser completamente funcionales e integrales, por lo cual el CONTRATISTA, desde la etapa de estudios y diseños, deberá contemplar la totalidad de las obras de ingeniería para su puesta en funcionamiento.</p> <p>Con lo anterior se busca contar con un proyecto diseñado de acuerdo con los estándares y las normativas establecidas por este tipo de infraestructura.</p> <p style="text-align: center;"><b>2. RECIBO DEL SITIO DE LA OBRA</b></p> <p>El CONTRATISTA, conjuntamente con la interventoría, posterior a la suscripción del acta de inicio del contrato y dentro de los tres (3) días hábiles siguientes, procederá a recibir el predio en el que se van a ejecutar las obras. De este procedimiento se deberá dejar constancia mediante acta escrita como mínimo de lo siguiente:</p> <ul style="list-style-type: none"><li>• Ficha técnica del estado de las construcciones existentes, en caso de que aplique.</li><li>• Registro fotográfico.</li><li>• Dejar marcadores físicos, mediante los cuales se puedan determinar las construcciones existentes especialmente con respecto a: los niveles y condiciones de alineamiento y verticalidad de las mismas.</li></ul> <p style="text-align: center;"><b>3. DEMOLICIONES</b></p> <p>En caso que se requieran ejecutar demoliciones, para su ejecución se deberán realizar las siguientes actividades conjuntamente entre el Contratista, la Interventoría y FINDETER:</p> <p>a. Definir el inventario de elementos a retirar, en el cual se especifique lo siguiente:</p>
--	---

	<ul style="list-style-type: none"> <li>- Descripción del elemento y su procedimiento de demolición de tal manera que no se produzcan daños en las estructuras adyacentes.</li> <li>- Cantidad del material de demolición.</li> <li>- Destino o disposición final (se debe definir con el Municipio la disposición de los escombros, a la escombrera Municipal o al lugar que se determine para ello).</li> </ul> <p>b. Registro fotográfico del procedimiento desde su inicio hasta su finalización.</p> <p>c. Acta de Autorización de la interventoría y de FINDETER para proceder con la demolición o el retiro, suscrita por las partes.</p> <p style="text-align: center;"><b>4. EJECUCIÓN DE LA OBRA</b></p> <ul style="list-style-type: none"> <li>• Ejecutar las obras según las especificaciones señaladas en las Recomendaciones Mínimas de Construcción y tener como referencia los lineamientos establecidos por el Municipio, en caso de no contarse con ello se podrá tomar como referencia tipo IDU y el IDRD.</li> <li>• Ejecutar las obras correspondientes de acuerdo con la programación la cual debe estar enmarcada en los hitos contractuales y dentro del plazo de la etapa.</li> <li>• Ejecutar las obras de acuerdo con las normas vigentes aplicables.</li> <li>• Implementar los frentes de trabajo necesarios para la ejecución de las obras dentro del plazo contractual. Con el personal mínimo indicado para cada proyecto.</li> <li>• Entregar la infraestructura apta para su uso, es decir, con la totalidad de conexiones a servicios públicos listas y funcionando.</li> </ul> <p style="text-align: center;"><b>5. NORMATIVIDAD APLICABLE</b></p> <p>Se enumera a continuación parte de la normativa técnica aplicable que debe ser tenida en cuenta para la ejecución y desarrollo del Proyecto por parte del CONTRATISTA y objeto de seguimiento por parte de la INTERVENTORÍA (Las que apliquen de acuerdo con el objeto del contrato):</p> <ul style="list-style-type: none"> <li>• Ley 388 de 1997 Ordenamiento Territorial.</li> <li>• Norma vigente con relación al “Plan de ordenamiento Territorial” previo a la radicación del proyecto para los tramites de obtención de las licencias o permisos.</li> <li>• Ley 400 de 1997. Reglamento colombiano de Construcciones Sismo Resistentes y aquellas normas que la modifiquen o desarrollen.</li> <li>• NSR-10 y sus decretos reglamentarios, complementarios y cualquier otra norma vigente que regule el diseño y construcción sismo resistente en Colombia.</li> <li>• Ley 361 de 1997 “por la cual se establecen mecanismos de integración social de las personas con limitación y se dictan otras disposiciones.”, y aquellas normas que la modifiquen o desarrollen, en lo que resulte aplicable al presente proyecto. NTC. 4144, NTC. 4201, NTC. 4142, NTC. 4139, NTC. 4140, NTC. 4141, NTC. 4143, NTC. 4145, NTC. 4349, NTC. 4904, NTC. 4960.</li> <li>• Ley 1618 de 2013 – Disposiciones para Garantizar el Pleno Ejercicio de los Derechos de las Personas con Discapacidad.</li> <li>• Legislación de Seguridad Industrial Salud Ocupacional. Análisis y aplicación de las normas de Construcción y Adecuación en Salud Ocupacional, según Resolución 2400 de 1979.</li> <li>• INVIAS para rellenos granulares y especificaciones de pavimentos. (en casos que aplique)</li> <li>• Tránsito (disposiciones vigentes para el impacto de tráfico, vehículos y maquinaria de obra).</li> <li>• Normas de Salubridad (entre otras: ley 09 de 1979, NTC 920-1 de 1997, NTC 1500 de 1979, NTC 1674 de 1981, NTC 1700 de 1982).</li> <li>• Normas Ambientales Ley 373 de 1997 Uso eficiente y racional del agua, Decreto 1753 de 1994, GTC 24 de 1989.</li> <li>• Decreto 1575 DE 2007 por el cual se establece el Sistema para la Protección y Control de la Calidad del Agua para Consumo Humano.</li> <li>• Análisis y aplicación de normas ambientales, gestión ambiental y manejo de residuos.</li> </ul>
--	--

	<ul style="list-style-type: none"> <li>• Reglamentación de manejo ambiental y recursos hídricos. Legislación ambiental Municipal y Nacional.</li> <li>• Emisiones atmosféricas, Decreto 948 05/06/1995 Min Ambiente, Vivienda y Desarrollo Territorial Establece normas de prevención y control de la contaminación atmosférica y la protección de la calidad del aire.</li> <li>• NFPA 101 Código de Seguridad Humana</li> <li>• Resolución 2413 22/05/1979 Min. De Trabajo y seguridad social. Establece el Reglamento de Higiene y seguridad en la construcción.</li> <li>• Resolución 1409 de julio 23 de 2012, reglamento de seguridad de trabajo en alturas</li> <li>• Resolución 627 07/04/2006 Ministerio de Medio Ambiente por la cual se establece la norma nacional de emisión de ruido y ruido ambiental.</li> <li>• Normas NFPA-NEC y Código Nacional de Incendios. Cuando aplique.</li> <li>• Reglamento técnico del sector de agua potable y saneamiento básico, RAS</li> <li>• Código colombiano de fontanería NTC-1500.</li> <li>• NORMAS AISC, AISI.</li> <li>• Código para suministro y distribución de agua para extinción de incendios en edificaciones, NTC-1669. Cuando aplique.</li> <li>• Normativas ASHRAE referentes a eficiencia energética (90.1) y confort térmico (62.1).</li> <li>• Código Eléctrico Nacional, norma NTC 2050.</li> <li>• Reglamento técnico vigente de instalaciones eléctricas Resolución No. 18 0398 de 7 de abril de 2004 expedida por el Ministerio de Minas y Energía (RETIE).</li> <li>• Las normas vigentes de la empresa de energía encargada del suministro y control de la energía.</li> <li>• Reglamento técnico de instalaciones eléctricas, RETIE y NTC 2050, Reglamento Técnico de Iluminación y Alumbrado Público RETILAP.</li> <li>• Normas de las empresas locales de servicios públicos o con las que se proveerá los servicios.</li> <li>• Legislación de tránsito vehicular y peatonal.</li> <li>• Normatividad vigente a nivel nacional para la movilización de maquinaria y equipo pesado expedido por la entidad competente según el tipo de obra, por la entidad competente.</li> <li>• Norma NTC 2505 y demás Normas Técnicas de las empresas prestadoras de los servicios.</li> <li>• Estudio de micro zonificación sísmica del lugar donde se desarrollará el proyecto.</li> <li>• Demás normas aplicables para los diferentes aspectos del Proyecto de acuerdo a las particularidades del diseño y construcción del mismo, determinadas por factores del entorno (localización del Proyecto) y su regulación específica.</li> <li>• Decreto nacional 1285 de 2015 (junio 2015): Por el cual se modifica el Decreto 1077 de 2015.</li> <li>• Resolución 0549 de 2015 (julio 2015): Por la cual se reglamenta el Capítulo 1 del Título 7 de la parte 2, del Libro 2 del Decreto 1077 de 2015, en cuanto a los parámetros y lineamientos de construcción sostenible y se adopta la Guía para el ahorro de agua y energía en edificaciones.</li> <li>• Documento Recomendaciones Mínimas de Construcción suministrado por FINDETER.</li> <li>• Cartilla de Andenes de Bogotá, vigente (Decreto 561-15). Cuando el municipio no cuenta con reglamentación al respecto.</li> <li>• Norma Técnica Colombiana NTC 5610 – “Accesibilidad de las personas al medio físico. Señalización táctil”.</li> <li>• Norma Técnica Colombiana NTC 4109 – “Prefabricados de Concreto. Bordillos, Cunetas y Topellantas de Concreto”.</li> <li>• Manual de Especificaciones Técnicas de Diseño y Construcción de Parques y Escenarios Públicos de Bogotá D.C. Cuando el municipio no cuenta con reglamentación al respecto.</li> </ul> <p style="text-align: center;"><b>6. OBLIGACIONES ESPECIFICAS ETAPA II</b></p> <p>Construcción de la obra. Consiste en la construcción de un Parque Recreo Deportivo ubicado en la urbanización Nuevo Amanecer en el municipio de Aguachica, departamento de Cesar y un Parque Recreo Deportivo ubicado en la urbanización Buenavista II en el municipio de Villa del Rosario,</p>
--	---

	<p>departamento de Norte de Santander, de acuerdo con los estudios y diseños producto de la etapa I basados en los requerimientos de áreas anexos al documento de Recomendaciones Mínimas de Construcción.</p> <p><b>6.1. OBLIGACIONES RELACIONADAS CON EL LUGAR DE ADECUACIÓN DE LA OBRA</b></p> <p>a. Obtener, el suministro de los servicios públicos provisionales para la ejecución de la obra y mantener su provisión durante el tiempo necesario.</p> <p>b. Responder por el pago de los servicios públicos producto del consumo necesario para la ejecución del objeto del contrato, así como por las adecuaciones de las redes requeridas para la obtención del servicio.</p> <p>c. Realizar, la construcción del campamento de obra con un área mínima de 40 m<sup>2</sup>, cuya ubicación deberá contar con la aprobación de la interventoría. Las especificaciones técnicas mínimas del campamento, serán las siguientes:</p> <ul style="list-style-type: none"><li>• EL CONTRATISTA construirá o adecuará en el sitio de la obra una caseta o edificación provisional que reúna condiciones adecuadas de higiene, comodidad, ventilación, protección y seguridad.</li><li>• El campamento estará conformado por oficinas para la dirección de la obra y la interventoría, un campamento para los trabajadores, un almacén y un depósito para materiales que puedan sufrir pérdidas o deterioro por su exposición a la intemperie.</li><li>• La capacidad del depósito la determinará el flujo de materiales de acuerdo con la programación detallada de la obra.</li><li>• El campamento se ubicará en sitios de fácil drenaje, donde no ofrezcan peligros de contaminación con aguas residuales, letrinas y demás desechos y contarán con todos los servicios higiénicos debidamente conectados a los colectores de aguas residuales existentes en cercanías del campamento O Instalación de baños móviles de acuerdo a lo que salud ocupacional y seguridad industrial determine para el proyecto. EL CONTRATISTA será responsable ante las autoridades competentes en el sitio de las obras del cumplimiento de las normas vigentes y de las sanciones a que se haga acreedor debido a su incumplimiento u omisión.</li><li>• Una vez terminada la obra, el campamento se retirará o demolerá y se restituirán las condiciones que existían inmediatamente antes de iniciar las construcciones, si a ello hay lugar.</li></ul> <p>d. Instalar una valla informativa (L: 10.0 x A: 4.0 mt) de acuerdo con la información y modelo que debe ser suministrado por FINDETER. En cada proyecto.</p> <p>e. Instalar valla de la Licencia de Construcción (cuando se requiera licencia), la cual debe instalarse de acuerdo con la normatividad de la Curaduría u Oficina de Planeación que expidió la respectiva Licencia.</p> <p>f. Realizar el cerramiento provisional de la obra o de las zonas por intervenir, de acuerdo con el diseño que se apruebe por la INTERVENTORÍA, que proteja los sitios de construcción de la obra del acceso de personas ajenas a los trabajos, evite perturbaciones de tránsito, incomodidades a los vecinos, que garantice el no ingreso de personas ajenas a la obra. Deberá tener como mínimo dos (2) metros de altura y la totalidad de la señalización preventiva necesaria para la segura circulación del personal de obra, vecinos y terceros, incluyendo un plan de movilidad para de igual forma, deberá realizar el mantenimiento del campamento y del cerramiento, durante toda la ejecución de la obra. Estos costos están asumidos en la Administración del proyecto.</p> <p><b>OBLIGACIONES RELACIONADAS CON LOS EQUIPOS, HERRAMIENTAS, MAQUINARIA Y MATERIALES DE CONSTRUCCIÓN</b></p> <p>a. Ejecutar la obra con todos los equipos, maquinaria, herramientas, materiales y los demás elementos necesarios, asegurándose oportunidad y eficiencia para los frentes de trabajo como jornadas solicitadas en los Términos de Referencia.</p>
--	---



	<ul style="list-style-type: none"><li>b. Suministrar todos los equipos, maquinaria, herramientas, materiales e insumos en las fechas indicadas en la programación detallada de la obra, cumpliendo oportunamente, entre otros aspectos, con el envío y recepción de los mismos en el sitio de la obra.</li><li>c. Adquirir los materiales de fuentes y proveedores que cuenten con todos sus permisos y licencias requeridas para su explotación. El CONTRATISTA deberá contar con la cantidad suficiente de materiales para no retrasar el avance de los trabajos</li><li>d. Garantizar y acreditar ante la INTERVENTORÍA, la certificación de calidad de los materiales y elementos utilizados para la ejecución de la obra mediante la presentación de los respectivos ensayos de laboratorio y el plan metrológico de los equipos a utilizar.</li><li>e. Garantizar para la obra, la señalización y la seguridad en obra. Para ello deberá mantener los frentes de obra y de acopio de materiales debidamente señalizados con cinta de demarcación a tres líneas y con soportes tubulares.</li><li>f. Realizar, por su cuenta y riesgo, todos los ensayos de laboratorio vigentes y las demás pruebas que se requieran O soliciten para verificar la calidad de los materiales y los demás elementos que se instalen en la obra. En cumplimiento de esta obligación, EL CONTRATISTA deberá presentar a la interventoría los documentos que permitan acreditar que los equipos utilizados para los diferentes ensayos tengan las siguientes capacidades:<ul style="list-style-type: none"><li>i. Calibrar o verificar a intervalos especificados o antes de su utilización, comparado con patrones de medición trazables a patrones de medición nacional o internacional. Cuando no existan tales patrones debe registrarse la base utilizada para la calibración o la verificación.</li><li>ii. Ajustar o reajustarse, según sea necesario.</li><li>iii. Identificarse para poder determinar el estado de calibración.</li><li>iv. Protegerse contra los daños y el deterioro durante la manipulación, el mantenimiento y el almacenamiento.</li><li>v. Realizar, por su cuenta y riesgo, todos los ensayos de laboratorio, pruebas de presión hidrostática y desinfección de tuberías, pruebas de estanqueidad y demás pruebas que apliquen de acuerdo con el proyecto que se soliciten por parte del INTERVENTOR O la CONTRATANTE para verificar la calidad de las obras, así como de los materiales y demás elementos que se instalen en la obra.</li></ul></li></ul> <p style="text-align: center;"><b>6.1. OBLIGACIONES RELACIONADAS CON LA EJECUCIÓN DE LA OBRA</b></p> <ul style="list-style-type: none"><li>a. Antes de iniciar la obra, EL CONTRATISTA, debe presentar a EL INTERVENTOR, un programa de trabajo que permita establecer la secuencia constructiva y los plazos de cada uno de los componentes de la obra de acuerdo a la Curva S estimada de la fase de la obra.</li><li>b. Realizar las actas de vecindad debidamente firmadas por Contratista, Interventoría y propietario o habitante de los predios aledaños que correspondan en desarrollo del presente contrato, en compañía de la Interventoría, en la cual se hará una inspección ocular, registrando con fotos y audiovisuales las estructuras vecinas y estado actual del área a intervenir.</li><li>c. Efectuar las Reuniones de Socialización con la Comunidad y las autoridades locales.</li><li>d. Conformar una veeduría compuesta por un funcionario de la Alcaldía, la Junta de Acción Comunal del área beneficiada, 2 representantes de la comunidad, profesional social tanto del contratista como de la Interventoría, que deberá hacer seguimiento mínimo 2 veces por mes.</li><li>e. EL CONTRATISTA de obra será el encargado y único responsable de entregar la obra funcionando en las condiciones contratadas.</li><li>f. Mantener tanto el personal de vigilancia como las medidas de seguridad en las áreas de intervención en donde se ejecute la obra durante la ejecución y cierre, balance financiero y ejecución del Proyecto.</li><li>g. Efectuar las reparaciones necesarias a las áreas intervenidas como consecuencia de los defectos de estabilidad, y a las áreas contiguas que presenten deterioro, incluso dentro del año siguiente a la entrega de las obras.</li></ul>
--	--

	<p>h. Demoler y reemplazar, por su cuenta y riesgo, en el término indicado por el interventor o FINDETER O LA CONTRATANTE, toda actividad ejecutada que resulte defectuosa según el análisis de calidad, o que no cumpla las normas de calidad requeridas para la obra, ya sea por causa de los insumos o de la mano de obra.</p> <p>i. Retirar los materiales sobrantes y entregar las áreas intervenidas en perfecto estado y limpieza con la periodicidad que estipule la autoridad ambiental local. En cualquier caso, ésta no podrá ser mayor de cuarenta y ocho (48) horas contadas a partir de la colocación de estos materiales.</p> <p>j. Garantizar el cumplimiento de las normas vigentes sobre seguridad industrial para la ejecución del contrato, en especial en cuanto guarda relación con:</p> <p>i. Elementos de seguridad industrial necesarios para la totalidad del personal que interviene en las actividades de obra.</p> <ul style="list-style-type: none"><li>• Manipulación de equipos, herramientas, combustibles y todos los elementos que se utilicen para el cumplimiento del objeto contractual.</li><li>• Dotación de calzado y vestido de labor y documento de identificación para todo el personal utilizado en la ejecución de objeto contractual.</li></ul> <p>k. Implementar para el desarrollo del contrato, frentes de trabajo simultáneos equivalentes a los componentes que tenga el proyecto a construirse O los que requiera para garantizar la ejecución del contrato en los plazos pactados contractualmente.</p> <p>l. El contratista deberá implementar, frentes de trabajo simultáneo, en UNA (01) jornada de trabajo extendido de doce (12) horas como mínimo (Jornada: 07:00 a.m. a 07:00 p.m.). Cada frente de trabajo deberá contar con el equipo suficiente que requiera el contratista, para dar cumplimiento a la totalidad de compromisos adquiridos para cumplir con el alcance del proyecto, estas actividades, deberán estar especificadas de manera clara e independiente en la metodología de trabajo a implementar por parte del contratista. Así mismo, deberá garantizar el equipo técnico suficiente para dar cumplimiento con el plazo, alcance y calidad requerida en las especificaciones técnicas del presente proceso. En caso de situaciones que llegaran a alterar la ejecución normal de la obra, previa aprobación por parte de la INTERVENTORÍA, se podrá aumentar el número de frentes de trabajo para reducir el horario de la jornada.</p> <p>m. Las jornadas de trabajo requeridas, deberán acordarse y conciliarse con la Interventoría indicando y dejando expresas las horas de inicio y terminación, así mismo las jornadas adicionales</p> <p>n. Organizar los trabajos de tal forma que los procedimientos aplicados sean compatibles no sólo con los requerimientos técnicos necesarios sino con las disposiciones legales, las normas especiales para la gestión y obtención de las autorizaciones y permisos específicos requeridos para el uso y aprovechamiento de los recursos naturales. Cualquier contravención a los preceptos anteriores será de responsabilidad de EL CONTRATISTA, y el Interventor por esta causa podrá ordenar la modificación de los procedimientos o la suspensión de los trabajos. Los permisos, autorizaciones, licencias y concesiones sobre recursos naturales de carácter regional, que se requieran, serán tramitados y obtenidos por cuenta y riesgo de EL CONTRATISTA previamente a la iniciación de las actividades correspondientes.</p> <p>o. Garantizar a LA CONTRATANTE que cumplirá a cabalidad con los requerimientos ambientales legales, reglamentarios y contractuales, y que no generará daño o perjuicio al Municipio o a terceros por esta causa, por lo tanto, las sanciones que por este concepto imponga la Autoridad Ambiental se pagarán directamente por EL CONTRATISTA, quien, mediante el presente documento, autoriza que le sea descontado del saldo insoluto del valor del contrato</p> <p>p. Entregar los planos récord de la totalidad del Proyecto dentro de los Quince (15) días calendarios siguientes a la suscripción del acta de terminación del contrato, al igual que un manual de mantenimiento de estructuras O equipos instalados, con la aprobación de la Interventoría, en medio impreso y magnético.</p> <p>q. Se deben suministrar videos de cómo realizar los mantenimientos preventivos a los equipos instalados.</p>
--	---

	<p>r. Reparar O reponer oportunamente y por su cuenta y riesgo, cualquier daño o perjuicio que ocasione a las obras de urbanismo o en el sitio de la obra con ocasión de la ejecución del proyecto.</p> <p>s. Adoptar e implementar las medidas técnicas, ambientales, sanitarias, forestales, ecológicas e industriales necesarias para no poner en peligro a las personas o al medio ambiente, y garantizar que así lo hagan, igualmente, sus subcontratistas y proveedores.</p> <p>t. Ejecutar las obras cumpliendo toda la normatividad técnica aplicable al proyecto, así como las especificaciones técnicas propias del mismo.</p> <p>u. Implementar el Plan de aseguramiento de la Calidad de la Obra.</p> <p>v. Presentar un documento con las funciones y responsabilidades del personal requerido para la ejecución del contrato.</p> <p>w. Realizar, por su cuenta y riesgo, las pruebas requeridas a todas las redes de instalaciones y corregirlas, si es el caso, hasta la entrega a satisfacción a la interventoría.</p> <p>x. Entregar el Equipamiento Urbano Colectivo funcionando con la totalidad de conexiones a servicios públicos, conforme las viabilidades o factibilidades dadas por las Entidades Prestadoras de los Servicios Públicos en la zona.</p> <p>y. Tramitar la certificación RETIE y RETILAB de las obras ejecutadas ante la Empresa de Energía del municipio prestadora del servicio de energía eléctrica en la región y entregar las conexiones definitivas debidamente energizadas.</p> <p>z. El sistema constructivo propuesto por el contratista deberá cumplir con las normas vigentes aplicables (Código Colombianos de Construcción Sismo resistente NSR-10 y demás normas que apliquen).</p> <p>aa. El sistema constructivo propuesto deberá utilizar materiales de excelente calidad, garantizando su durabilidad y buen funcionamiento durante su vida en servicio.</p> <p>bb. Cumplir con las Especificaciones particulares y mínimas para el desarrollo del proyecto, Ver Anexo. "RECOMENDACIONES MÍNIMAS DE CONSTRUCCIÓN".</p> <p>cc. Solicitar y justificar con la debida antelación a la interventoría la prorroga necesaria para la terminación de la obra, cuando así se requiera.</p> <p>dd. Asumir el costo de las visitas o consultas a la obra (mínimo una vez cada quince días) que se requieran del consultor que elaboró los diseños, planos, estudios técnicos y especificaciones de construcción, adicionales a las autorizadas previamente, con el propósito de hacer verificación al proyecto.</p> <p>ee. Construir un tótem en cada proyecto conforme a lo indicado en las recomendaciones mínimas de construcción.</p> <p style="text-align: center;"><b>6.2. OBLIGACIONES DE LA INFORMACIÓN DE LA OBRA</b></p> <p>a. Presentar informes mensuales, los cuales deberán ser aprobados por la interventoría y contener, para cada uno de los frentes de trabajo:</p> <ul style="list-style-type: none"> <li>● Informe ejecutivo relacionando avance de cada una de las actividades programadas con base en la Curva S, análisis y recomendaciones.</li> <li>● Cantidades de obra ejecutadas, copia del libro de medidas.</li> <li>● Registros fotográficos.</li> <li>● Resultados de los ensayos de materiales y demás pruebas realizadas.</li> <li>● Informe de control topográfico.</li> <li>● Informe de seguridad industrial.</li> <li>● Informe de manejo ambiental.</li> <li>● Informe de gestión social.</li> <li>● Actualización del programa de ejecución de obra.</li> <li>● Acreditación que se encuentra al día en el pago de aportes parafiscales relativos al Sistema de Seguridad Social Integral, así como los propios al Servicio Nacional de Aprendizaje - SENA,</li> </ul>
--	---

	<p>Instituto Colombiano de Bienestar Familiar – ICBF y las cajas de compensación familiar, cuando corresponda.</p> <p>b. Presentar informe final, el cual deberá ser aprobado por la interventoría y contener:</p> <ul style="list-style-type: none"><li>• Resumen de actividades y desarrollo de la obra.</li><li>• Documentación técnica, entre ella:<ul style="list-style-type: none"><li>i. Bitácora de obra.</li><li>ii. Libro de medidas</li><li>iii. Planos record de obra, aprobados por la interventoría, siguiendo los mismos criterios de los planos y diseños, en medio impreso y magnético</li><li>iv. Manual de mantenimiento con video de mantenimiento preventivo a los equipos instalados con las respectivas garantías de calidad y correcto funcionamiento. El manual deberá indicar cómo funcionan, y cuál debe ser el mantenimiento de las obras ejecutadas incluyendo redes, así como de los equipos e instalaciones.</li><li>v. Acreditación que se encuentra al día en el pago de aportes parafiscales relativos al Sistema de Seguridad Social Integral, así como los propios al Servicio Nacional de Aprendizaje - SENA, Instituto Colombiano de Bienestar Familiar – ICBF y las cajas de compensación familiar, cuando corresponda.</li><li>vi. Póliza de estabilidad de la obra y actualización de las demás pólizas que lo requieran.</li><li>vii. Paz y salvo, por todo concepto, de los proveedores y subcontratistas.</li><li>viii. Actualización final de cada uno de los programas requeridos en las reglas de participación.</li><li>ix. Registro fotográfico definitivo.</li><li>x. Capacitación de las tecnologías de sostenibilidad que implemente o recomiende para el proyecto, para lo cual el Contratista deberá coordinar con la entidad que para ello informe FINDETER</li></ul></li></ul> <p>Para las entregas con los municipios O FONVIVIENDA se debe contar con la siguiente documentación aprobada por la interventoría:</p> <ul style="list-style-type: none"><li>xi. Planos récord de obra, aprobados por la interventoría, siguiendo los mismos criterios de los planos y diseños, en medio impreso y magnético</li><li>xii. Manual de mantenimiento con video de mantenimiento preventivo a los equipos instalados con las respectivas garantías de calidad y correcto funcionamiento. El manual deberá indicar cómo funcionan, y cuál debe ser el mantenimiento de las obras ejecutadas incluyendo redes, así como de los equipos e instalaciones.</li><li>xiii. Acta de inventario que contenga la relación de los espacios que se entregan con su correspondiente inventario de elementos visibles y contables.</li></ul> <p>c. Elaborar, durante todo el proceso de construcción, el manual de funcionamiento y mantenimiento, en el cual se deberá especificar los materiales de obra de permanente uso, así como de los equipos instalados, su funcionamiento y mantenimiento. Se deberá anexar el original de las garantías de todos los equipos. Este manual contendrá en una escala reducida, pero legible, los planos arquitectónicos estructurales, hidrosanitarios, etc. El manual deberá contar con la aprobación por parte de la interventoría.</p> <p>d. Realizar semanalmente el registro fotográfico y de video del avance de la ejecución de la obra, procurando mostrar desde un mismo punto el progreso o avance.</p> <p>e. Elaborar y presentar conjuntamente con el interventor, las actas de avance mensual/quincenal de obra, de entrega final de obra y de cierre, balance financiero y ejecución.</p>
--	--

- f. Presentar la documentación requerida de acuerdo con los formatos vigentes de acta de liquidación, los cuales son requisito para la liquidación del contrato, así como los informes relacionados en las obligaciones de información, con la debida aprobación de la interventoría.

La información presentada deberá ceñirse a los parámetros técnicos de presentación de informes, planos, dibujos y demás contenidos en la Normatividades vigentes. En el documento Recomendaciones Mínimas de Construcción se listan los elementos mínimos básicos que debe contener un informe, al igual que el alcance del Anteproyecto y Proyecto.

EL CONTRATISTA debe entregar como mínimo los productos de los estudios técnicos y diseños en original, dos (2) copias físicas y dos (2) copias magnéticas.

## **7. PRODUCTOS DEL CONTRATO**

Obras con el cumplimiento de los requerimientos técnicos y en condiciones de integralidad y funcionalidad, previa ejecución de las pruebas y ensayos especificados para el recibo de las mismas.

### **7.1. ACTAS PARCIALES DE OBRA**

Las actas parciales de obra, contienen la ejecución del avance de la misma en la periodicidad pactada en el CONTRATO DE OBRA o diferentes al acta de recibo final de la obra. La presentación de las Actas Parciales de obra debe acompañarse de como mínimo los siguientes documentos:

- a. Cantidades de obra ejecutadas y sus respectivas memorias de cálculo.
- b. Registros fotográficos y video de avance de obra.
- c. Resultados y análisis de los ensayos de materiales y demás pruebas realizadas.
- d. Fotocopia de la bitácora o libro de obra.
- e. Relación del personal empleado en la ejecución de la obra.
- f. Informe de seguridad industrial.
- g. Informe de manejo ambiental.
- h. Informe de gestión social.
- i. Informe de Control topográfico de asentamiento

Las actas parciales de obra y el pago de las mismas tienen un carácter provisional en lo que se refiere a la cantidad y calidad de la obra pre-aprobada, por lo que estas entregas no tienen el carácter de definitivo, ni certifican la satisfacción por parte del INTERVENTOR, ni de la CONTRATANTE. La ejecución de las actividades desarrolladas por el CONTRATISTA, tan solo constituyen la prueba y respaldo del avance de las obras y de su pago; razón por la cual, el pago de las mismas por parte de la CONTRATANTE, no significa el recibo definitivo a satisfacción.

El INTERVENTOR podrá, en actas posteriores, realizar correcciones, ampliaciones, reducciones o modificaciones a cualquiera de las actas anteriores aprobadas por él y deberá indicar el valor correspondiente a la parte o partes de los trabajos que no cumplan con las especificaciones técnicas de las obras objeto del contrato, a efecto de que EL PATRIMONIO AUTÓNOMO FIDEICOMISO ASISTENCIA TÉCNICA- FINDETER (FIDUCIARIA BOGOTA S.A.), se abstenga de pagarlas o las compense con cuentas futuras a EL CONTRATISTA DE OBRA hasta que el Interventor dé el visto bueno.

## **8. DURACIÓN DE LA ETAPA II DEL CONTRATO DE EJECUCIÓN DEL PROYECTO**

La duración de la ETAPA II del CONTRATO DE EJECUCIÓN DEL PROYECTO, será de **CUATRO (4) MESES** para cada parque recreo deportivo, la cual se contará a partir de la suscripción del Acta de REINICIO del contrato, para cada proyecto.

	<p>Los plazos se han determinado de acuerdo con el tiempo requerido para cada etapa. La distribución de plazos descrita anteriormente deberá tenerse en cuenta independientemente al momento de elaborar la propuesta económica.</p> <p>El incumplimiento en el plazo individual establecido para cada proyecto dará lugar a la aplicación de las cláusulas contractuales a que haya lugar, no obstante que el plazo general del contrato no haya terminado.</p> <p>Una vez sea celebrado el contrato producto de la presente convocatoria, se entenderá que el CONTRATISTA acepta suscribir acta de suspensión por cada proyecto y por término indefinido, en el momento en el que se presente la totalidad de las siguientes condiciones:</p> <ol style="list-style-type: none"><li>1. Radicación POR PARTE DEL CONTRATISTA DE OBRA ante Curaduría Urbana o la Secretaria de Planeación Municipal de los diseños, estudios y demás soportes técnicos y jurídicos necesarios para el trámite y expedición de la Licencia de Construcción pertinente o permiso de ocupación de espacio público, para la ejecución del proyecto.</li><li>2. Radicación POR PARTE DEL CONTRATISTA DE OBRA ante las empresas prestadoras de los servicios públicos en el Municipio, de los diseños, estudios y demás soportes técnicos y jurídicos necesarios para el trámite y expedición de las viabilidades o factibilidades que permitan la conexión de los servicios públicos al proyecto, asegurando bajo su responsabilidad, la operatividad o funcionabilidad del proyecto.</li><li>3. Radicación POR PARTE DEL CONTRATISTA DE OBRA ante las autoridades ambientales del orden local o nacional (en caso de requerirse), para el trámite y expedición de las licencias, permisos o autorizaciones necesarios para la ejecución del proyecto.</li><li>4. Entrega a la supervisión designada por FINDETER de las Hojas de Vida y demás soportes necesarios del personal mínimo exigido para la Etapa II – Construcción de las Obras.</li></ol> <p>Cumplido los anteriores requisitos, el contratista de obra se obliga a suscribir el Acta de Suspensión del Contrato, para cada proyecto, junto con la del contratista de interventoría en un plazo máximo de dos (02) días siguientes a la comunicación radicada por la Supervisión.</p> <p>Se suscribirá el reinicio del contrato, para cada proyecto, una vez se cumplan la totalidad de las siguientes condiciones:</p> <ol style="list-style-type: none"><li>1. Una vez obtenida la Licencia de Construcción o permiso de ocupación de espacio público del proyecto, otorgada por parte de la autoridad competente.</li><li>2. Una vez se obtenga las licencias, permisos o autorizaciones correspondientes, por parte de la autoridad ambiental competente (En el caso en que aplique).</li><li>3. Una vez se apruebe por parte de la interventoría del Contrato, las hojas de vida del personal mínimo exigido para la Etapa II del contrato.</li></ol> <p>LA CONTRATANTE no reconocerá por ningún motivo mayores permanencias, ni valores adicionales a los establecidos en el Contrato. La no aceptación o renuencia a la suscripción del Acta de Suspensión por parte del contratista será objeto de la aplicación de las acciones contractuales a que haya lugar, toda vez que son situaciones previsibles por el contratista.</p> <p>Por lo tanto, es responsabilidad del contratista adoptar los procedimientos y planes pertinentes que le permitan planificar dicha situación, prever sucesos de dicha naturaleza e incluir en su estructura de costos dichos lapsos entre una y otra etapa por causas ajenas a su voluntad, esta situación es aceptada por el contratista con la presentación de la propuesta y la posterior suscripción del contrato.</p> <p>De igual manera deberá contemplar todas y cada una de las actividades que se requieran ejecutar</p>
--	---

con el fin de garantizar la funcionalidad y operatividad de la infraestructura, como son adecuaciones de lote, rellenos, estructuras de contención, acometidas de servicios públicos, cerramientos, paisajismo, urbanismo y todas aquellas obras que surjan dentro de la etapa del diseño dando cumplimiento a los requerimientos mínimos contemplados en el presente documento.

#### 9. VALOR Y FORMA DE PAGO DE LA ETAPA II DEL CONTRATO

El método para la determinación del valor de la etapa II es por **PRECIO GLOBAL FIJO SIN FÓRMULA DE AJUSTE**. En consecuencia, este valor incluye todos gastos, directos e indirectos, derivados de la celebración, ejecución y liquidación del contrato. Por tanto, en el valor pactado se entienden incluidos, entre otros, los gastos de administración, salarios, prestaciones sociales e indemnizaciones del personal, incrementos salariales y prestacionales; desplazamientos, transporte, alojamiento y alimentación del equipo de trabajo mínimo del CONTRATISTA DE EJECUCIÓN DEL PROYECTO; desplazamiento, transporte y toda clase de equipos necesarios; honorarios y asesorías en actividades relacionadas con la ejecución de la etapa II; computadores, licencias de utilización de software; la totalidad de tributos originados por la celebración, ejecución y cierre, balance financiero y ejecución del contrato; las deducciones a que haya lugar; la remuneración para el CONTRATISTA DE EJECUCIÓN DEL PROYECTO, imprevistos y en general, todos los costos en los que deba incurrir el CONTRATISTA DE EJECUCIÓN DEL PROYECTO para el cabal cumplimiento de ejecución del contrato. LA CONTRATANTE no reconocerá, por consiguiente, ningún reajuste realizado por el CONTRATISTA DE EJECUCIÓN DEL PROYECTO en relación con los costos, gastos o actividades adicionales que aquel requiera para la ejecución de esta etapa y que fueron previsibles al momento de la presentación de la oferta.

EL CONTRATISTA está obligado a ejecutar todas las actividades, servicios y obras que resulten necesarias para la ejecución del objeto contractual, incluyendo todas aquellas no contempladas en la oferta, o en el resultado de los estudios y diseños realizados, si a ello hubiere lugar, de manera tal que se garantice la operación y funcionamiento de la infraestructura

El valor de la etapa II del contrato será el valor por el cual fue adjudicado el contrato para esta etapa, incluidos impuestos y tributos a que haya lugar para la celebración, ejecución y liquidación del contrato, corresponde a la suma de **XXXXXXXXXXXXXXXXXXXX (\$XXXXXXXXXX,00)** incluido el AIU, el valor del IVA sobre la utilidad, costos, gastos, impuestos, tasas y demás contribuciones a que hubiere lugar..

EL PATRIMONIO AUTÓNOMO FIDEICOMISO ASISTENCIA TÉCNICA - FINDETER (FIDUCIARIA BOGOTÁ S.A.) pagará al CONTRATISTA por proyecto el valor de la etapa II – Ejecución de las obras, de la siguiente forma:

Pagos parciales de acuerdo a los porcentajes de avance mensuales y/o quincenales reflejados en el presupuesto resumido por capítulos (producto indicado en el literal e, numeral 11 del capítulo proyecto definitivo), este documento deberá contar con el visto bueno de la INTERVENTORÍA, e informe técnico de avance de obra mensual y/o quincenal y que se pagarán dentro de los QUINCE (15) DÍAS CALENDARIO siguientes a radicación de la respectiva factura y con el cumplimiento de los requisitos indicados.

De cada uno de estos pagos de la etapa II, se efectuará una retención en garantía del diez por ciento (10%), la cual se devolverá al CONTRATISTA DE OBRA, una vez cumplidos los siguientes requisitos:

- a) Entrega de los documentos detallados en la fase de entrega de obras, señalados en los Términos de Referencia a la INTERVENTORÍA y al CONTRATANTE.
- b) Recibo a satisfacción de la obra por parte de la INTERVENTORÍA y el ente Municipal.

- c) Aprobación de las garantías correspondientes, señaladas en el numeral de GARANTÍAS del presente documento.
- d) Previa suscripción del Acta de liquidación del Contrato por todas las partes en ella intervinientes, la cual solo se podrá dar cuando se encuentren cumplidas todas las obligaciones de información del contrato. En caso en que, agotado el tiempo para la liquidación, no se cuente con los documentos requeridos para la misma presentados en debida forma y aprobados por la interventoría, se liquidará el contrato sin la devolución de la rete garantía, la cual se utilizará para costear los productos que queden pendientes por entregar, con su correspondiente revisión de interventoría.

NOTA: Los suministros, accesorios, equipos y demás materiales, solo se pagarán, cuando se encuentren debidamente instalados, probados y recibidos a satisfacción por parte de la INTERVENTORÍA.

Para todos los pagos, el CONTRATISTA DE OBRA deberá acreditar que se encuentra al día en el pago de aportes parafiscales relativos al Sistema de Seguridad Social Integral, así como los propios al Servicio Nacional de Aprendizaje - SENA, Instituto Colombiano de Bienestar Familiar – ICBF y las Cajas de Compensación Familiar, cuando corresponda, o certificación del pago de los aportes de Pensión, Riesgos Laborales y de Caja de Compensación Familiar, de todo el personal vinculado directamente a la ejecución del proyecto, incluido el personal independiente que preste sus servicios para la ejecución del proyecto.

El CONTRATISTA DE OBRA debe responder por el pago de todos los impuestos, tasas, gravámenes y contribuciones establecidas por las diferentes autoridades nacionales, departamentales o municipales y dentro de estos mismos niveles territoriales, las contribuciones, tasas, derechos, tarifas, y multas establecidos por las diferentes autoridades ambientales, que afecten la celebración, ejecución y liquidación del contrato y las actividades que de él se deriven. Estos pagos deben soportarse con las certificaciones correspondientes.

El CONTRATISTA DE OBRA será el encargado y único responsable de entregar la obra funcionando en las condiciones contratadas.

El CONTRATISTA DE OBRA deberá indemnizar o asumir todo daño que se cause a bienes propios o de terceros, o al personal contratado para la ejecución del contrato, por causa o con ocasión del desarrollo del mismo.

#### **10. MODIFICACIÓN DEL VALOR DEL CONTRATO**

Tratándose de precio global fijo, no habrá lugar a modificar o aumentar el valor del contrato por la ejecución de cantidades o ítems no identificados en los estudios y diseños tendientes al cumplimiento del alcance del objeto inicial; la ejecución de estos es obligatoria para el contratista y no modifica el valor contratado.

El valor del contrato inicial podrá ser modificado en razón de la necesidad o conveniencia de ampliación del alcance inicial del objeto contractual por decisión de FINDETER.

Para modificar el valor del contrato previamente se requiere

- a. La solicitud, justificación técnica y presupuesto correspondiente por parte de la interventoría
- b. Balance de obra actualizado determinando la necesidad de modificar el valor del contrato.
- c. Determinación del valor a adicionar teniendo como referencia los precios ofertados.
- d. Aval y concepto técnico de la Interventoría del Proyecto



	<p><b>11. CANTIDADES DE OBRA</b></p> <p>EL CONTRATISTA está obligado a ejecutar las cantidades de obra que resulten necesarias para la ejecución del objeto contractual, sin que para ello LA CONTRATANTE reconozca valor alguno adicional al establecido dentro del valor global del contrato.</p>
<p><b>7. EJECUCIÓN DEL CONTRATO</b></p>	<p><b>EJECUCIÓN</b></p> <p><b>A. PLAN DE ASEGURAMIENTO DE CALIDAD DE LA OBRA</b></p> <p>El contratista deberá presentar para aprobación de la interventoría y su correspondiente implementación el plan de aseguramiento de calidad de la obra debe tener los siguientes componentes mínimos:</p> <ol style="list-style-type: none"> <li>1. Alcance</li> <li>2. Elementos de Entrada del Plan de Calidad</li> <li>3. Objetivos de la Calidad</li> <li>4. Responsabilidades de la Dirección</li> <li>5. Control de documentos y datos</li> <li>6. Control de registros</li> <li>7. Recursos:             <ol style="list-style-type: none"> <li>i. Provisión de recursos</li> <li>ii. Materiales</li> <li>iii. Recursos humanos</li> <li>iv. Infraestructura y ambiente de trabajo</li> </ol> </li> <li>8. Requisitos</li> <li>9. Comunicación con el Cliente</li> <li>10. Diseño y desarrollo:             <ol style="list-style-type: none"> <li>i. Proceso de diseño y desarrollo</li> <li>ii. Control de cambios del diseño y desarrollo</li> </ol> </li> <li>11. Compras</li> <li>12. Producción y prestación del servicio</li> <li>13. Identificación y trazabilidad</li> <li>14. Propiedad del cliente</li> <li>15. Preservación del producto</li> <li>16. Control de producto no conforme</li> <li>17. Seguimiento y medición</li> <li>18. Auditoría</li> </ol> <p><b>B. PROGRAMA DE ORGANIZACIÓN DE LOS TRABAJOS</b></p> <p>EL CONTRATISTA DE OBRA deberá elaborar y presentar un organigrama general del proyecto que deberá contener como mínimo:</p> <ol style="list-style-type: none"> <li>a. Frentes de trabajo mínimos requeridos.</li> <li>b. Las líneas de mando y coordinación.</li> <li>c. Los niveles de decisión.</li> <li>d. El número de los profesionales y demás recurso humano ofrecido en la oferta y requerido para la ejecución de los trabajos.</li> <li>e. Las funciones del personal que interactuará con <b>FINDETER</b> y el interventor durante la ejecución del contrato.</li> <li>f. Descripción breve de las políticas de manejo de personal relacionadas con seguros de trabajo, seguridad social y seguridad industrial.</li> </ol>

	<p>Al organigrama general deberá anexarse un documento en el que EL CONTRATISTA manifieste, de manera expresa, que cuenta con la coordinación de una oficina central que, entre otros aspectos, le presta soporte de orden técnico, legal, administrativo, financiero y contable.</p> <p><b>C. METODOLOGÍA PARA LA EJECUCIÓN DE LAS ACTIVIDADES OBJETO DEL CONTRATO</b></p> <p>Corresponde a un documento en el que se realice una descripción detallada de la metodología a seguir para la ejecución de la obra, en cada una de las etapas, frentes de trabajo y actividades del proyecto.</p> <p>La metodología para la ejecución de la obra deberá ser presentada y ejecutada bajo el enfoque de Gerencia de Proyectos considerando los aspectos organizacionales, equipos, relación contractual, comunicaciones e interrelación con el Interventor, FINDETER y su propio equipo, procesos, procedimientos, y controles técnicos y administrativos.</p> <p>Este documento debe incluir la estructura de acuerdo al organigrama propuesto, el método con el cual desarrollará los trabajos, incluyendo, entre otros, las obras preliminares, vías de acceso, suministros, implementación del plan de manejo ambiental, control de aguas superficiales, movimiento de tierras, obras de drenaje y protección superficial, obras estructurales, obras especiales, mampostería, acabados, obras y montajes de equipos mecánicos, montajes electromecánicos de subestaciones y construcción de redes eléctricas, pruebas y puesta en servicio del proyecto, así como el plan de manejo de seguridad industrial y salud ocupacional y la vinculación del personal no calificado, especialmente del área de influencia del proyecto y de la región, incluyendo las personas en condición de desplazamiento.</p> <p>En el documento es necesario precisar como mínimo los siguientes aspectos:</p> <ul style="list-style-type: none"><li>a. Características sobresalientes de la metodología oferta para desarrollar cada una de las actividades indicadas en el programa detallado de obra.</li><li>b. Organización y control, exponiendo la forma como organizará todas las actividades para cumplir con el contrato. Se debe tratar sobre los alistamientos, establecimiento en terreno, frentes de trabajo, cuadrillas o grupos de trabajo, sistemas de comunicación, documentación técnica, cantidad y calidad del personal y los equipos a utilizar, transportes, localización de oficinas y campamentos y, en general, todo lo concerniente con la administración del contrato.</li><li>c. Mecanismos para analizar, evaluar e implementar los rendimientos propuestos para ejecutar la obra en el plazo contractual, los registros e informes de obra, medidas, y obras asociadas.</li><li>d. Manejo de materiales (suministros), procedimientos para su adquisición O fabricación, ensayos, transporte hasta la obra, almacenamiento, protección y distribución.</li><li>e. Procedimientos para el mantenimiento y control de cantidad, calidad y estado de equipos y herramientas requeridos para la ejecución de las actividades programas en el plazo indicado.</li></ul> <p>EL CONTRATISTA deberá utilizar un software ágil y compatible con el actual software para el seguimiento y control de la ejecución del proyecto, el cual deberá permitir el uso compartido con la interventoría y FINDETER.</p> <p><b>D. PROGRAMAS COMPLEMENTARIOS</b></p> <p>Implementar los programas complementarios de los siguientes aspectos:</p> <ul style="list-style-type: none"><li>a. Programa de seguridad industrial</li><li>b. Programa de salud ocupacional</li></ul>
--	---

- c. Programa de manejo ambiental.
- d. Programa de manejo de tráfico

**E. CURVA S**

El CONTRATISTA deberá elaborar la curva S que permita comparar el avance real Vs. el avance planificado, con el propósito de establecer las desviaciones del proyecto y tomar acciones correctivas oportunas, es decir, se convierte en el punto de partida técnico de valor ganado; EL CONTRATISTA se obliga a cumplir con la terminación de los Hitos de las etapas I y II señalados en las semanas indicadas en los Términos de Referencia. En tal sentido, el CONTRATISTA deberá evaluar y ajustar su programación con base en estos puntos de obligatorio cumplimiento, considerando los anteriores literales. Su no cumplimiento será causal de las sanciones respectivas establecidas en los Términos de Referencia.

**ETAPA I. ESTUDIOS TÉCNICOS Y DISEÑOS**

**Proyecto Parque Recreo Deportivo ubicado en la Urbanización Nuevo Amanecer en el municipio de Aguachica, departamento de Cesar**

HITOS	SEMANA DE CUMPLIMIENTO
Visita lote	1
Taller participativo	1
Presentación esquemas arquitectónicos*	3
Presentación anteproyecto arquitectónico*	5
Entrega productos anteproyecto a interventoría	7
Aprobación de los diseños por parte de interventoría	10
Radicación de solicitud de permiso de ocupación de espacio público o demás permisos	10

\* Coordinación de reunión por parte del contratista para presentación del proyecto a designados del FONVIVIENDA, Entidad territorial, Interventoría y FINDETER.

**Proyecto Parque Recreo Deportivo ubicado en la Urbanización Buenavista II en el municipio de Villa del Rosario, departamento de Norte de Santander.**

HITOS	SEMANA DE CUMPLIMIENTO
Visita lote	1
Taller participativo	1
Presentación esquemas arquitectónicos*	3
Presentación anteproyecto arquitectónico*	5
Entrega productos anteproyecto a interventoría	7
Aprobación de los diseños por parte de interventoría	10
Radicación de solicitud de permiso de ocupación de espacio público o demás permisos	10

\* Coordinación de reunión por parte del contratista para presentación del proyecto a designados del FONVIVIENDA, Entidad territorial, Interventoría y FINDETER.

**ETAPA II. EJECUCIÓN DE OBRA**

**Proyecto Parque Recreo Deportivo ubicado en la Urbanización Nuevo Amanecer en el municipio de Aguachica, departamento de Cesar.**

HITOS	SEMANA DE CUMPLIMIENTO
Obras preliminares	1
Excavación, cimentación y rellenos	5
Estructuras en concreto	12
Acabados y urbanismo (Terminación)	14

\* Semana en la cual se debe terminar la actividad relacionada.

**Proyecto Parque Recreo Deportivo ubicado en la Urbanización Buenavista II en el municipio de Villa del Rosario, departamento de Norte de Santander.**

HITOS	SEMANA DE CUMPLIMIENTO
Obras preliminares	1
Excavación, cimentación y rellenos	5
Estructuras en concreto	12
Acabados y urbanismo (Terminación)	14

\* Semana en la cual se debe terminar la actividad relacionada.

**NOTA:** En caso de aprobarse una modificación al plazo contractual por parte de la Entidad Contratante, esta gráfica será objeto de ajuste por parte de **FINDETER** con el apoyo de LA INTERVENTORÍA, para lo cual el Constructor acepta desde los Términos de Referencia ceñirse a las condiciones de los mismos.

Los programas y planes antes indicados, luego de su aprobación por parte del Interventor y avalado por **FINDETER**, serán obligatorios para **EL CONTRATISTA** quien no podrá modificarlos unilateralmente. La modificación de cualquiera de los planes y programas deberá fundarse en causas plenamente justificadas y requerirá la aprobación escrita y previa del Interventor y la verificación por parte de **FINDETER**. En caso de que **EL CONTRATISTA** no cumpla con alguno de ellos, el interventor podrá exigir por escrito, según el caso, el aumento en el número de turnos, en la jornada de trabajo o en el equipo o en los insumos y, en general, las acciones necesarias para el cumplimiento del programa o plan de que se trate, sin que por la realización de tales acciones se genere costo adicional alguno para **FINDETER**. No obstante, el incumplimiento de estos requisitos podrá implicar las sanciones del caso.

Si, por circunstancias imputables a **EL CONTRATISTA** o cuyo riesgo de concreción fue asumido por éste, resulta necesario la prórroga del plazo para la ejecución del contrato en cualquiera de sus etapas, y como consecuencia de ello debe adicionarse el valor del contrato de interventoría, **EL PATRIMONIO AUTÓNOMO FIDEICOMISO – ASISTENCIA TÉCNICA FINDETER FIDUCIARIA BOGOTÁ S.A.** descontará dicho valor de las sumas que a **EL CONTRATISTA** se le adeuden; en caso tal de que no sea posible efectuar dicho descuento, **EL PATRIMONIO AUTÓNOMO FIDEICOMISO – ASISTENCIA TÉCNICA FINDETER FIDUCIARIA BOGOTÁ S.A.** podrá reclamarlo judicialmente. De tal descuento se deberá dejar constancia en el documento de prórroga. Lo anterior,

	<p>sin perjuicio de la exigibilidad o efectividad de la cláusula penal O de las acciones que pueda iniciar EL PATRIMONIO AUTÓNOMO FIDEICOMISO – ASISTENCIA TÉCNICA FINDETER FIDUCIARIA BOGOTÁ S.A. para obtener la indemnización de los perjuicios adicionales que tales circunstancias le generen.</p>																
<p><b>8. ACTA DE TERMINACIÓN Y ACTA DE ENTREGA Y RECIBO A SATISFACCIÓN</b></p>	<p><b>ACTA DE TERMINACIÓN Y ACTA DE ENTREGA Y RECIBO A SATISFACCIÓN</b></p> <p>Al terminar el plazo del Contrato, el CONTRATISTA, deberá entregar la obra objeto del contrato, con el lleno de los requerimientos técnicos y condiciones de funcionalidad y el CONTRATISTA, el INTERVENTOR y la CONTRATANTE, a través del supervisor designado, deberán suscribir el Acta de Terminación.</p> <p>El CONTRATISTA entregará al INTERVENTOR la obra dentro de un periodo máximo de cuarenta y cinco (45) días calendario, siguientes a la firma del Acta de Terminación del contrato. Del recibo por parte del INTERVENTOR se dejará constancia mediante Acta de Entrega y Recibo a Satisfacción Final de Obra, suscrita entre CONTRATISTA DE OBRA y el INTERVENTOR.</p> <p>La ejecución de las actividades será aprobada y recibida en su totalidad en el Acta de Entrega y Recibo a Satisfacción Final de Obra, razón por la cual, hasta ese momento la INTERVENTORÍA y/o la CONTRATANTE, se reservan el derecho de solicitar al CONTRATISTA, la adecuación, ajustes o correcciones de las actividades que no se encuentren en las condiciones esperadas y contratadas para ser recibidas.</p>																
<p><b>9. PLAZO DE EJECUCIÓN DEL CONTRATO</b></p>	<p>El plazo global del contrato es de <b>SEIS (6) MESES Y 15 DÍAS</b>, que se contabilizará a partir de la suscripción del acta de inicio del contrato.</p> <p>El acta de inicio del CONTRATO DE OBRA deberá firmarse simultáneamente con el acta de inicio del contratista de Interventoría, para cada proyecto, según lo establecido en los documentos y plazos de la presente convocatoria, previa aprobación de las pólizas respectivas y demás requisitos previos.</p> <p>El plazo del contrato será discriminado como se presenta a continuación:</p> <p><b>PLAZO DE EJECUCIÓN PARA EL PARQUE RECREO DEPORTIVO UBICADO EN LA URBANIZACIÓN NUEVO AMANECER EN EL MUNICIPIO DE AGUACHICA, DEPARTAMENTO DE CESAR.</b></p> <table border="1" data-bbox="427 1352 1382 1556"> <thead> <tr> <th>DESCRIPCIÓN DE LAS ETAPAS</th> <th>PLAZO DE EJECUCIÓN</th> <th>PLAZO TOTAL</th> </tr> </thead> <tbody> <tr> <td>ETAPA I: Estudios y diseños.</td> <td>Dos (2) meses y Quince (15) días</td> <td rowspan="2"><b>Seis (6) Meses y 15 días</b></td> </tr> <tr> <td>ETAPA II: Ejecución de obra.</td> <td>Cuatro (4) meses</td> </tr> </tbody> </table> <p><b>PLAZO PARA EL PARQUE RECREO DEPORTIVO UBICADO EN LA URBANIZACIÓN BUENAVISTA II EN EL MUNICIPIO DE VILLA DEL ROSARIO, DEPARTAMENTO DE NORTE DE SANTANDER.</b></p> <table border="1" data-bbox="427 1677 1382 1881"> <thead> <tr> <th>DESCRIPCIÓN DE LAS ETAPAS</th> <th>PLAZO DE EJECUCIÓN</th> <th>PLAZO TOTAL</th> </tr> </thead> <tbody> <tr> <td>ETAPA I: Estudios y diseños.</td> <td>Dos (2) meses y Quince (15) días</td> <td rowspan="2"><b>Seis (6) Meses y 15 días</b></td> </tr> <tr> <td>ETAPA II: Ejecución de obra.</td> <td>Cuatro (4) meses</td> </tr> </tbody> </table>	DESCRIPCIÓN DE LAS ETAPAS	PLAZO DE EJECUCIÓN	PLAZO TOTAL	ETAPA I: Estudios y diseños.	Dos (2) meses y Quince (15) días	<b>Seis (6) Meses y 15 días</b>	ETAPA II: Ejecución de obra.	Cuatro (4) meses	DESCRIPCIÓN DE LAS ETAPAS	PLAZO DE EJECUCIÓN	PLAZO TOTAL	ETAPA I: Estudios y diseños.	Dos (2) meses y Quince (15) días	<b>Seis (6) Meses y 15 días</b>	ETAPA II: Ejecución de obra.	Cuatro (4) meses
DESCRIPCIÓN DE LAS ETAPAS	PLAZO DE EJECUCIÓN	PLAZO TOTAL															
ETAPA I: Estudios y diseños.	Dos (2) meses y Quince (15) días	<b>Seis (6) Meses y 15 días</b>															
ETAPA II: Ejecución de obra.	Cuatro (4) meses																
DESCRIPCIÓN DE LAS ETAPAS	PLAZO DE EJECUCIÓN	PLAZO TOTAL															
ETAPA I: Estudios y diseños.	Dos (2) meses y Quince (15) días	<b>Seis (6) Meses y 15 días</b>															
ETAPA II: Ejecución de obra.	Cuatro (4) meses																

	<p>Los plazos se han determinado de acuerdo con el tiempo requerido para cada etapa. La distribución de plazos descrita anteriormente deberá tenerse en cuenta independientemente al momento de elaborar la propuesta económica.</p> <p>El incumplimiento en el plazo individual establecido para cada proyecto dará lugar a la aplicación de las cláusulas contractuales a que haya lugar, no obstante que el plazo general del contrato no haya terminado.</p> <p>Una vez sea celebrado el contrato producto de la presente convocatoria, se entenderá que el CONTRATISTA acepta suscribir acta de suspensión por cada proyecto y por término indefinido, en el momento en el que se presente la totalidad de las siguientes condiciones:</p> <ol style="list-style-type: none"><li>1. Radicación POR PARTE DEL CONTRATISTA DE OBRA ante Curaduría Urbana o la Secretaria de Planeación Municipal de los diseños, estudios y demás soportes técnicos y jurídicos necesarios para el trámite y expedición de la Licencia de Construcción pertinente o permiso de ocupación de espacio público, para la ejecución del proyecto.</li><li>2. Radicación POR PARTE DEL CONTRATISTA DE OBRA ante las empresas prestadoras de los servicios públicos en el Municipio, de los diseños, estudios y demás soportes técnicos y jurídicos necesarios para el trámite y expedición de las viabilidades o factibilidades que permitan la conexión de los servicios públicos al proyecto, asegurando bajo su responsabilidad, la operatividad o funcionabilidad del proyecto.</li><li>3. Radicación POR PARTE DEL CONTRATISTA DE OBRA ante las autoridades ambientales del orden local o nacional (en caso de requerirse), para el trámite y expedición de las licencias, permisos o autorizaciones necesarios para la ejecución del proyecto.</li><li>4. Entrega a la supervisión designada por FINDETER de las Hojas de Vida y demás soportes necesarios del personal mínimo exigido para la Etapa II – Construcción de las Obras.</li></ol> <p>Cumplido los anteriores requisitos, el contratista de obra se obliga a suscribir el Acta de Suspensión del Contrato, para cada proyecto, junto con la del contratista de interventoría en un plazo máximo de dos (02) días siguientes a la comunicación radicada por la Supervisión.</p> <p>Se suscribirá el reinicio del contrato, para cada proyecto, una vez se cumplan la totalidad de las siguientes condiciones:</p> <ol style="list-style-type: none"><li>1. Una vez obtenida la Licencia de Construcción o permiso de ocupación de espacio público del proyecto, otorgada por parte de la autoridad competente.</li><li>2. Una vez se obtenga las licencias, permisos o autorizaciones correspondientes, por parte de la autoridad ambiental competente (En el caso en que aplique).</li><li>3. Una vez se apruebe por parte de la interventoría del Contrato, las hojas de vida del personal mínimo exigido para la Etapa II del contrato.</li></ol> <p>LA CONTRATANTE no reconocerá por ningún motivo mayores permanencias, ni valores adicionales a los establecidos en el Contrato. La no aceptación o renuencia a la suscripción del Acta de Suspensión por parte del contratista será objeto de la aplicación de las acciones contractuales a que haya lugar, toda vez que son situaciones previsibles por el contratista.</p> <p>Por lo tanto, es responsabilidad del contratista adoptar los procedimientos y planes pertinentes que le permitan planificar dicha situación, prever sucesos de dicha naturaleza e incluir en su estructura de costos dichos lapsos entre una y otra etapa por causas ajenas a su voluntad, esta situación es aceptada por el contratista con la presentación de la propuesta y la posterior suscripción del contrato.</p> <p>De igual manera deberá contemplar todas y cada una de las actividades que se requieran ejecutar</p>
--	---

	<p>con el fin de garantizar la funcionalidad y operatividad de la infraestructura, como son adecuaciones de lote, rellenos, estructuras de contención, acometidas de servicios públicos, cerramientos, paisajismo, urbanismo y todas aquellas obras que surjan dentro de la etapa del diseño dando cumplimiento a los requerimientos mínimos contemplados en el presente documento.</p>
<p><b>10. CLÁUSULAS ESPECIALES A TENER EN CUENTA – CONDICIÓN RESOLUTORIA</b></p>	<p>En caso de optarse por la alternativa de no ejecución del proyecto, previo concepto favorable de la Interventoría y por causas NO IMPUTABLES al contratista, FINDETER pagará a EL CONTRATISTA únicamente el valor establecido para la etapa de ESTUDIOS Y DISEÑOS. Por ningún motivo FINDETER pagará a EL CONTRATISTA un valor superior al pactado para la etapa de ESTUDIOS Y DISEÑOS. En caso de incumplimiento de los diseños, LA CONTRATANTE tendrá la potestad de continuar o no con el contratista para la etapa 2.</p> <p>El CONTRATISTA podrá dar inicio a la etapa 2 o de Ejecución y Entrega de Obras, <b>SI Y SOLO SI</b>, se encuentra suscrita el acta de recibo a satisfacción de la etapa 1; y conforme a lo señalado en el Numeral 2.4. PLAZO DE EJECUCIÓN DEL CONTRATO, incluido todos sus componentes mencionados en las especificaciones técnicas, previa aprobación por la Interventoría de todos los entregables de la Etapa 1</p> <p>En caso en que el contratista advierta su posición con respecto a la no continuación del contrato en la etapa 2, la interventoría y la entidad CONTRATANTE verificarán sus argumentos y con base en los mismos decidirán si se da o no por terminado el contrato. En caso que los argumentos entregados no justifiquen la solicitud del contratista la entidad CONTRATANTE podrá dar inicio a las sanciones a que haya lugar por incumplimiento.</p> <p>Dada la modalidad de contratación, en ningún caso se considerará como argumento para la no continuación del contrato, los mayores costos resultantes de la etapa de los diseños. Para ello el contratista deberá presentar una nueva propuesta de diseños garantizando el cumplimiento de los requisitos mínimos técnicos establecidos en los términos de referencia, así como el menor costo de ejecución y deberá recurrir a los imprevistos estimados contemplados en los términos de referencia, para asegurar la ejecución de las obras.</p> <p>Habrà lugar de aplicar esta cláusula de condición resolutoria cuando:</p> <ol style="list-style-type: none"> <li>a. Cuando exista oposición de la comunidad a la construcción del proyecto, así dicha circunstancia no haya sido evidenciada en el informe producto de la etapa 1. Dicha oposición de la comunidad deberá tener la entidad suficiente para hacer imposible la ejecución total o parcial del proyecto, de tal forma que no pueda adoptarse una solución técnica viable económicamente.</li> <li>b. Imposibilidad en la obtención de permisos o licencias. Ocurre cuando se advierte que el trazado o modificación al proyecto requiera licencias o permisos que no se puedan obtener por parte del ENTE TERRITORIAL o del CONTRATISTA DE OBRA a cuyo cargo esté la responsabilidad.</li> <li>c. Falta de servidumbres o predios. Ocurre cuando el trazado del proyecto requiera la imposición de servidumbres u obtención de predios que impliquen costos que el ENTE TERRITORIAL no pueda sufragar. El ENTE TERRITORIAL deberá pronunciarse al respecto dentro de los veinte (20) días calendario siguientes a la comunicación que haga la CONTRATANTE informando tal situación. Si en dicho término el ENTE TERRITORIAL no ha manifestado la disponibilidad de recursos para el efecto, se entenderá acaecido el hecho objeto de la condición resolutoria.</li> </ol>

	<p>d. Reubicación de población. Ocurre cuando en la confrontación de las condiciones de ejecución; trazado; o modificación del proyecto, se advierta que la ejecución del proyecto requiere de la reubicación de población.</p> <p>e. En caso de optarse por la alternativa de no ejecución del proyecto, previo concepto favorable de la Interventoría y por causas NO IMPUTABLES al contratista, FINDETER pagará a EL CONTRATISTA únicamente el valor establecido para la etapa de ESTUDIOS Y DISEÑOS. Por ningún motivo FINDETER pagará a EL CONTRATISTA un valor superior al pactado para la etapa de ESTUDIOS Y DISEÑOS. En caso de incumplimiento de la REVISIÓN, AJUSTE Y COMPLEMENTACIÓN DE ESTUDIOS Y DISEÑOS, LA CONTRATANTE tendrá la potestad de continuar o no con el contratista para la etapa 2.</p> <p>Acaecida cualquier condición resolutoria de las anteriormente descritas, los derechos y obligaciones del CONTRATO se extinguirán en los términos del artículo 1536 del Código Civil, quedando resuelto el contrato, por lo tanto el mencionado contrato de terminará de mutuo acuerdo de manera anticipada y entrará en etapa de cierre, balance financiero y ejecución, sin que se cause ningún reconocimiento económico distinto al valor de la Etapa I del CONTRATO.</p> <p>Por ningún motivo FINDETER pagará a EL CONTRATISTA un valor superior al pactado para la etapa de ESTUDIOS Y DISEÑOS.</p>
<p><b>11. LICENCIAS, PERMISOS Y AUTORIZACIONES APLICABLES</b></p>	<p>El CONTRATISTA debe realizar los trámites para obtener las licencias o permisos requeridos para la materialización del proyecto, o sus modificaciones o actualizaciones para lo cual deberá atender y realizar los estudios técnicos y diseños, requeridos por la autoridad competente para el trámite de dichas licencias o permisos.</p> <p>El CONTRATISTA está obligado a elaborar y radicar todos los estudios, planos, memorias, ensayos, etc. necesarios para tramitar la solicitud de Licencia de Construcción o permiso de ocupación de espacio público, ante la Curaduría Urbana/Secretaría de planeación y/o ante la entidad urbanística competente; del mismo modo está obligado a asistir a cualquier tipo de reunión que se citare con este fin y a responder, a su costa, los requerimientos de la Curaduría Urbana/Secretaría de planeación y demás entidades competentes, hasta obtener y entregar a FINDETER la correspondiente Licencia de Construcción/Permiso de ocupación de espacio público debidamente ejecutoriada, incluyendo la Licencia de Urbanismo/Permiso de ocupación de espacio público si a ello hubiere lugar previa verificación por parte de la interventoría.</p> <p>Los costos de las copias para la realización de este trámite serán a cargo del CONTRATISTA y los costos de las expensas será un costo reembolsable que se pagará al CONTRATISTA. El CONTRATISTA adelantará bajo su total responsabilidad y dentro del plazo establecido en su cronograma de trabajo los trámites para obtener la licencia de construcción ante las entidades competentes.</p> <p>Con el fin de obtener las licencias/permisos el contratista deberá presentar:</p> <ul style="list-style-type: none"> <li>• Firma de planos y formularios para obtención de licencias/permisos.</li> <li>• Firma de memoriales de responsabilidad.</li> <li>• Licencia de construcción y licencias o permisos para el suministro de servicios públicos y demás trámites necesarios para la construcción y puesta en funcionamiento del Parque Recreo Deportivo, ante las entidades pertinentes.</li> <li>• Los demás documentos y requisitos que pudieren requerirse por parte de las entidades competentes.</li> </ul> <p>Sin embargo, en el caso que durante la ejecución del contrato se requiera el trámite de algún tipo de licencia O permiso adicional, será responsabilidad del contratista adelantar las gestiones</p>



	necesarias ante las autoridades competentes que permitan el desarrollo normal del contrato y de las obras.
<b>12. PERSONAL MÍNIMO REQUERIDO Y PORCENTAJES DE DEDICACIÓN DE CADA UNO</b>	<p>Tal como lo aseguró con la presentación de la propuesta, el contratista garantizó que cuenta como mínimo con los siguientes perfiles de personal y dedicaciones mínimas y que al haber sido seleccionado presentará para verificación del interventor del contrato, los respectivos soportes de formación académica y profesional y de experiencia que acrediten el cumplimiento del siguiente perfil mínimo requerido para cada una de las etapas del proyecto, así:</p> <p style="text-align: center;"><b>A. PERFILES Y DEDICACIÓN DEL PERSONAL MÍNIMO REQUERIDO PARA LA ETAPA I</b></p> <p>Para la ejecución de esta etapa, el CONTRATISTA deberá garantizar los perfiles y la dedicación requerida en el Anexo 1 Personal Requerido de los Términos de Referencia.</p> <p style="text-align: center;"><b>B. PERFILES Y DEDICACIÓN DEL PERSONAL MÍNIMO REQUERIDO PARA LA ETAPA II</b></p> <p>Para la ejecución de esta etapa, el CONTRATISTA deberá garantizar los perfiles y la dedicación requerida en el Anexo 1 Personal Requerido de los Términos de Referencia.</p>