



Bogotá D.C.,

PARA: JEFATURA DE CONTRATACIÓN

DE: WILMAR SEPÚLVEDA DÍAZ
Gerente de Infraestructura

ASUNTO: ESTUDIO PREVIO PARA CONTRATAR LA “INTERVENTORÍA INTEGRAL (ADMINISTRATIVA, FINANCIERA, CONTABLE, AMBIENTAL, SOCIAL, JURÍDICA Y TÉCNICA) A LA EJECUCIÓN DE ESTUDIOS, DISEÑOS, CONSTRUCCIÓN Y PUESTA EN FUNCIONAMIENTO DE UN SACUDETE RECREO DEPORTIVO UBICADO EN LA URBANIZACIÓN CIUDADELA LA PAZ EN EL DISTRITO TURISTICO Y CULTURAL DE CARTAGENA DE INDIAS DEPARTAMENTO DE BOLIVAR, UN SACUDETE RECREO DEPORTIVO UBICADO EN LA URBANIZACIÓN VILLAS DE SAN PABLO EN EL DISTRITO ESPECIAL, INDUSTRIAL Y PORTUARIO DE BARRANQUILLA DEPARTAMENTO DE ATLANTICO, UN SACUDETE RECREO DEPORTIVO UBICADO EN LA URBANIZACIÓN SIMON BOLIVAR EN EL MUNICIPIO DE SALAMINA DEPARTAMENTO DE MAGDALENA Y UN SACUDETE RECREO DEPORTIVO UBICADO EN LA URBANIZACIÓN ARBOLEDA EN EL MUNICIPIO DE SINCELEJO, DEPARTAMENTO DE SUCRE”.

Cordial saludo,

En el marco del Contrato interadministrativo No. 330 de 2015 suscrito entre El Fondo Nacional de Vivienda – FONVIVIENDA- y LA FINANCIERA DE DESARROLLO TERRITORIAL S.A – FINDETER, cuyo objeto es “*FINDETER prestará servicios de asistencia técnica a FONVIVIENDA, y administrará los recursos que éste último transfiera al Patrimonio Autónomo constituido por FINDETER, con el propósito de ejecutar equipamientos públicos colectivos, en proyectos de vivienda de interés social*”, se solicitó a FINDETER realizar el estudio Técnico y Jurídico correspondiente al predio para la construcción de un Sacúdete Recreo Deportivo ubicado en la Urbanización Ciudadela La Paz en el Distrito Turístico y Cultural de Cartagena de Indias departamento de Bolívar, un Sacúdete Recreo Deportivo ubicado en la Urbanización Villas de San Pablo en el Distrito Especial, Industrial y Portuario de Barranquilla departamento de Atlántico, un Sacúdete Recreo Deportivo ubicado en la Urbanización Simón Bolívar en el municipio de Salamina departamento de Magdalena y un Sacúdete Recreo Deportivo ubicado en la Urbanización Arboleda en el municipio de Sincelejo departamento de Sucre, por parte de FINDETER, por lo anterior, se tiene la necesidad de adelantar un proceso de selección para contratar la interventoría al proyecto que tiene por objeto “EJECUCIÓN DE ESTUDIOS, DISEÑOS, CONSTRUCCIÓN Y PUESTA EN FUNCIONAMIENTO DE UN SACUDETE RECREO DEPORTIVO UBICADO EN LA URBANIZACIÓN CIUDADELA LA PAZ EN EL DISTRITO TURISTICO Y CULTURAL DE CARTAGENA DE INDIAS DEPARTAMENTO DE BOLIVAR, UN SACUDETE RECREO DEPORTIVO UBICADO EN LA URBANIZACIÓN VILLAS DE SAN PABLO EN EL DISTRITO ESPECIAL, INDUSTRIAL Y PORTUARIO DE BARRANQUILLA DEPARTAMENTO DE ATLANTICO, UN SACUDETE RECREO DEPORTIVO UBICADO EN LA URBANIZACIÓN SIMON BOLIVAR EN EL MUNICIPIO DE SALAMINA DEPARTAMENTO DE MAGDALENA Y UN SACUDETE RECREO DEPORTIVO UBICADO EN LA URBANIZACIÓN ARBOLEDA EN EL MUNICIPIO DE SINCELEJO, DEPARTAMENTO DE SUCRE”.

Que en los siguientes días se llevó a cabo las visitas técnicas a los predios con el fin de adelantar las viabilidades técnicas y jurídicas para los proyectos Sacúdete Recreo deportivos:

- El 22 de octubre de 2020 a la Urbanización Ciudadela La Paz en el Distrito Turístico y Cultural de Cartagena, departamento de Bolívar.
- El 29 de enero de 2021, a la Urbanización Villas de San Pablo en el Distrito Especial, Industrial y Portuario de Barranquilla, departamento de Atlántico.
- El 20 de enero de 2022, a la Urbanización Simón Bolívar en el municipio de Salamina, departamento de Magdalena.
- El 24 de enero de 2022, a la Urbanización Arboleda del municipio de Sincelejo, departamento de Sucre.



Y conforme a las revisiones jurídicas adelantadas se emitió el concepto de viabilidad Jurídica y técnica de los proyectos para el programa de Equipamientos Urbanos.

Se suscribieron los convenios interadministrativos correspondientes con los municipios en cuestión tal y como se relaciona a continuación:

- El día 12 de noviembre de 2021, se suscribió el convenio interadministrativo 0090 de 2021 con el Distrito Turístico y Cultural de Cartagena de Indias en el departamento de Bolívar, el cual tuvo por objeto de “Aunar esfuerzos entre las partes en el marco del Contrato Interadministrativo No. 330 de 2015 para apoyar la ejecución del proyecto denominado: “ESTUDIOS, DISEÑOS, CONSTRUCCIÓN Y PUESTA EN FUNCIONAMIENTO DE UN PARQUE RECREO DEPORTIVO LOCALIZADO EN LA URBANIZACIÓN CIUADELA LA PAZ EN EL DISTRITO TURISTICO Y CULTURAL DE CARTAGENA DE INDIAS DEPARTAMENTO DE BOLIVAR”, en los términos señalados en este Convenio”. Aclarando que ahora el nombre el proyecto se denomina “ESTUDIOS, DISEÑOS, CONSTRUCCIÓN Y PUESTA EN FUNCIONAMIENTO DE UN SACUDETE RECREO DEPORTIVO UBICADO EN LA URBANIZACIÓN CIUADELA LA PAZ EN EL DISTRITO TURISTICO Y CULTURAL DE CARTAGENA DE INDIAS, DEPARTAMENTO DE BOLIVAR”
- El día 12 de noviembre de 2021, se suscribió el Convenio de Asociación No. CD-48-2021-4479 de 2021, con el Distrito Especial, Industrial y Portuario de Barranquilla, La Fundación Santo Domingo y Siembra Mas S.A.S, el cual tuvo por objeto “Por medio del presente Convenio, las Partes han decidido aunar esfuerzos de buena fe para la realización de los estudios, diseños, construcción y puesta en funcionamiento del Parque Villas de San Pablo en la ciudad de Barranquilla, Colombia (en adelante el “Proyecto”), en los términos señalados en este Convenio”. Aclarando que ahora el nombre el proyecto se denomina “ESTUDIOS, DISEÑOS, CONSTRUCCIÓN Y PUESTA EN FUNCIONAMIENTO DE UN SACUDETE RECREO DEPORTIVO UBICADO EN LA URBANIZACIÓN VILLAS DE SAN PABLO EN EL DISTRITO TURISTICO Y CULTURAL DE CARTAGENA DE INDIAS, DEPARTAMENTO DE BOLIVAR”
- El día 28 de enero de 2022, se suscribió el convenio interadministrativo No. 0070 de 2022 con el municipio de Salamina en el departamento de Magdalena, el cual tuvo por objeto de “Aunar esfuerzos entre las partes en el marco del Contrato Interadministrativo No. 330 de 2015 para apoyar la ejecución del proyecto denominado: “ESTUDIOS, DISEÑOS, CONSTRUCCIÓN Y PUESTA EN FUNCIONAMIENTO DE UN SACUDETE RECREO DEPORTIVO UBICADO EN LA URBANIZACIÓN SIMON BOLIVAR DEL MUNICIPIO DE SALAMINA EN EL DEPARTAMENTO DE MAGDALENA, en los términos señalados en este Convenio”.
- El día 28 de enero de 2022, se suscribió el convenio interadministrativo No. 0073 de 2022 con el municipio de Sincelejo en el departamento de Sucre, el cual tuvo por objeto de “Aunar esfuerzos entre las partes en el marco del Contrato Interadministrativo No. 330 de 2015 para apoyar la ejecución del proyecto denominado: “ESTUDIOS, DISEÑOS, CONSTRUCCIÓN Y PUESTA EN FUNCIONAMIENTO DE UN SACUDETE RECREO DEPORTIVO UBICADO EN LA URBANIZACIÓN ARBOLEDA DEL MUNICIPIO DE SINCELEJO EN EL DEPARTAMENTO DE SU-CRE, en los términos señalados en este Convenio”.

Acorde a lo anterior, se presentan los Estudios Previos para que el grupo a su cargo elabore los Términos de Referencia y se realicen los trámites para su aprobación, sin perjuicio de dar inicio al proceso de selección hasta tanto la Dirección de Contratación valide que se cumple con todos los requerimientos necesarios para su inicio.

1. DESCRIPCIÓN DE LA NECESIDAD A SATISFACER

1.1. MARCO LEGAL QUE FUNDAMENTA LA PRESENTE CONVOCATORIA

La Banca de Desarrollo Territorial S.A.-FINDETER, creada bajo la Ley 57 de 1989, y modificada por el Decreto 4167 de 2011, es una sociedad de economía mixta del orden nacional, del tipo de las anónimas, organizada como un establecimiento de crédito, vinculada al Ministerio de Hacienda y Crédito Público; y sometida a vigilancia de la Superintendencia Financiera de Colombia.



Conforme a lo establecido en el literal h) del artículo 270 del Estatuto Orgánico del Sistema Financiero, adicionado por el artículo 28 de la Ley 1328 de 2009, FINDETER en desarrollo de su objeto social, puede prestar servicios de asistencia técnica, estructuración de proyectos, consultoría técnica y financiera; y por tanto, en ejercicio de estas facultades legales, celebra contratos y convenios para el diseño, ejecución y administración de proyectos o programas de inversión relacionados con las actividades señaladas en el numeral 2° del artículo 268 del Estatuto Orgánico del Sistema Financiero.

Así mismo, por expresa disposición del artículo 6 del citado Decreto 4167 de 2011, así como del artículo 15 de la Ley 1150 de 2007, el régimen de contratación de FINDETER es el derecho privado, salvo en lo que se refiere al régimen de inhabilidades e incompatibilidades previsto legalmente para la contratación estatal y los principios de la función administrativa y de la gestión fiscal de que tratan los artículos 209 y 267 de la Constitución Política.

Por lo anterior, los procesos de contratación se regirán de acuerdo con lo establecido en el Código Civil, Código de Comercio y demás normas que resulten aplicables.

1.2. ANTECEDENTES PARTICULARES DEL PROYECTO

El Ministerio de Vivienda, Ciudad y Territorio, en el marco de los convenios interadministrativos que ha suscrito con otras entidades del Gobierno Nacional, ha identificado predios ubicados en proyectos de vivienda que han sido ejecutados o pagados total o parcialmente con recursos de FONVIVIENDA y que podrían ser destinados para la construcción de equipamientos públicos colectivos que beneficien a la población del proyecto y de las áreas contiguas.

Los distritos de Cartagena (Bolívar), Barranquilla (Atlántico) y los municipios de Salamina (Magdalena) y Sincelejo (Sucre), son entidades territoriales beneficiarias del proyecto en mención. A los mencionados municipios y distritos le fue asignado a cada uno un sacúdete recreo deportivo como equipamiento; en esta nueva infraestructura además de brindar espacios orientados a la formación de niños, niñas y jóvenes, también se contará con espacios para que las familias de la urbanización desarrollen actividades recreativas y culturales en los espacios designados.

El Fondo Nacional de Vivienda suscribió con FINDETER el Contrato Interadministrativo No. 330 del dieciocho (18) de febrero del año 2015, cuyo objeto es "FINDETER prestará servicios de asistencia técnica a FONVIVIENDA, y administrará los recursos que este último transfiera al Patrimonio Autónomo constituido por FINDETER, con el propósito de ejecutar equipamientos públicos colectivos, en proyectos de vivienda de interés social".

Para el desarrollo del objeto del referido contrato, FINDETER suscribió con:

- FIDUCIARIA BOGOTÁ S.A., un contrato de fiducia mercantil, cuyo objeto es: "(i) La transferencia a la Fiduciaria a título de fiducia mercantil por parte del Fideicomitente, de Los Recursos, provenientes de los convenios que suscriba con las entidades del sector central; (ii) La conformación de un Patrimonio Autónomo con los recursos transferidos. (iii) La administración de los recursos económicos recibidos. (iv) La Inversión de los recursos administrados en los términos establecidos en el numeral 7.3 de la cláusula séptima (7ª). (v) Adelantar las actividades que se describen en este contrato para el proceso de contratación de los ejecutores de los proyectos seleccionados por el Comité Fiduciario. (vi) La realización de los pagos derivados de los contratos que se suscriban en desarrollo del presente contrato, con la previa autorización expresa y escrita del Interventor y aprobación del Comité Fiduciario".

Con cargo a los recursos del contrato Interadministrativo No. 330 de 2015, el MVCT aprueba la priorización del proyecto "INTERVENTORÍA INTEGRAL (ADMINISTRATIVA, FINANCIERA, CONTABLE, AMBIENTAL, SOCIAL, JURÍDICA Y TÉCNICA) A LA EJECUCIÓN DE ESTUDIOS, DISEÑOS, CONSTRUCCIÓN Y PUESTA EN FUNCIONAMIENTO DE UN SACUDETE RECREO DEPORTIVO UBICADO EN LA URBANIZACIÓN CIUDELA LA PAZ EN EL DISTRITO TURISTICO Y CULTURAL DE CARTAGENA DE INDIAS DEPARTAMENTO DE BOLIVAR, UN SACUDETE RECREO DEPORTIVO UBICADO EN LA URBANIZACIÓN VILLAS DE SAN PABLO EN EL DISTRITO ESPECIAL, INDUSTRIAL Y PORTUARIO DE BARRANQUILLA DEPARTAMENTO DE ATLANTICO, UN SACUDETE RECREO DEPORTIVO UBICADO EN LA URBANIZACIÓN SIMON BOLIVAR EN EL MUNICIPIO DE SALAMINA DEPARTAMENTO DE MAGDALENA Y UN SACUDETE RECREO DEPORTIVO UBICADO EN LA URBANIZACIÓN ARBOLEDA EN EL MUNICIPIO DE SINCELEJO, DEPARTAMENTO DE SUCRE."



En el marco de los contratos referidos se lleva a cabo la presente convocatoria.

1.3. NECESIDAD DE LA CONTRATACIÓN

En el marco de ejecución del Contrato Interadministrativo No.330 - 2015 se contempla la construcción de equipamientos urbanos colectivos dentro de los que se encuentran colegios, centros de desarrollo infantil, bibliotecas, Sacúdete (Parque) Integral y Sacúdete (Parque) recreo deportivo.

Una vez iniciada la etapa de viabilización y priorización de los proyectos conforme lo indicado por el MVCT para la construcción de infraestructura en urbanizaciones donde se desarrolló el Programa de Vivienda Para Ahorradores (VIPA) en Cartagena y Sincelejo y el Programa de Vivienda Gratuita (PVG) en Barranquilla y Salamina, se aprobó la ejecución de los proyectos Sacúdete Recreo Deportivo ubicado en la Urbanización Ciudadela La Paz en el Distrito Turístico y Cultural de Cartagena de Indias departamento de Bolívar, un Sacúdete Recreo Deportivo ubicado en la Urbanización Villas de San Pablo en el Distrito Especial, Industrial y Portuario de Barranquilla departamento de Atlántico, un Sacúdete Recreo Deportivo ubicado en la Urbanización Simón Bolívar en el municipio de Salamina departamento de Magdalena y un Sacúdete Recreo Deportivo ubicado en la Urbanización Arboleda en el municipio de Sincelejo departamento de Sucre, conforme a las necesidades presentadas por el Ministerio de Vivienda, Ciudad y Territorio.

Acorde a lo descrito, FINDETER realizará una convocatoria pública de acuerdo con lo establecido en el Manual Operativo del PATRIMONIO AUTÓNOMO FIDEICOMISO ASISTENCIA TÉCNICA – FINDETER EQUIPAMIENTOS PÚBLICOS, con el fin de realizar la ejecución de “ESTUDIOS, DISEÑOS, CONSTRUCCIÓN Y PUESTA EN FUNCIONAMIENTO DE UN SACUDETE RECREO DEPORTIVO UBICADO EN LA URBANIZACIÓN CIUADELA LA PAZ EN EL DISTRITO TURISTICO Y CULTURAL DE CARTAGENA DE INDIAS DEPARTAMENTO DE BOLIVAR, UN SACUDETE RECREO DEPORTIVO UBICADO EN LA URBANIZACIÓN VILLAS DE SAN PABLO EN EL DISTRITO ESPECIAL, INDUSTRIAL Y PORTUARIO DE BARRANQUILLA DEPARTAMENTO DE ATLANTICO, UN SACUDETE RECREO DEPORTIVO UBICADO EN LA URBANIZACIÓN SIMON BOLIVAR EN EL MUNICIPIO DE SALAMINA DEPARTAMENTO DE MAGDALENA Y UN SACUDETE RECREO DEPORTIVO UBICADO EN LA URBANIZACIÓN ARBOLEDA EN EL MUNICIPIO DE SINCELEJO, DEPARTAMENTO DE SUCRE.”

Derivado de lo anterior, se hace necesario contratar una persona natural o jurídica que se encargue de la “INTERVENTORÍA INTEGRAL (ADMINISTRATIVA, FINANCIERA, CONTABLE, AMBIENTAL, SOCIAL, JURÍDICA Y TÉCNICA) A LA EJECUCIÓN DE ESTUDIOS, DISEÑOS, CONSTRUCCIÓN Y PUESTA EN FUNCIONAMIENTO DE UN SACUDETE RECREO DEPORTIVO UBICADO EN LA URBANIZACIÓN CIUADELA LA PAZ EN EL DISTRITO TURISTICO Y CULTURAL DE CARTAGENA DE INDIAS DEPARTAMENTO DE BOLIVAR, UN SACUDETE RECREO DEPORTIVO UBICADO EN LA URBANIZACIÓN VILLAS DE SAN PABLO EN EL DISTRITO ESPECIAL, INDUSTRIAL Y PORTUARIO DE BARRANQUILLA DEPARTAMENTO DE ATLANTICO, UN SACUDETE RECREO DEPORTIVO UBICADO EN LA URBANIZACIÓN SIMON BOLIVAR EN EL MUNICIPIO DE SALAMINA DEPARTAMENTO DE MAGDALENA Y UN SACUDETE RECREO DEPORTIVO UBICADO EN LA URBANIZACIÓN ARBOLEDA EN EL MUNICIPIO DE SINCELEJO, DEPARTAMENTO DE SUCRE”. La cual realice el acompañamiento, seguimiento y control a las actividades y obligaciones adquiridas por el contratista de obra.

1.4. PLAN FINANCIERO APROBADO Y CONSTANCIA DE DISPONIBILIDAD DE RECURSOS

Para la presente contratación se cuenta con la constancia de disponibilidad de recursos de **QUINIENTOS OCHENTA Y OCHO MILLONES SETECIENTOS SESENTA Y SEIS MIL TRESCIENTOS CINCUENTA PESOS M/CTE (\$ 588.766.350,00)** expedida por la dirección de Planeación de Negocios Fiduciarios de FINDETER, distribuidos por proyecto de la siguiente manera:

ALCANCE	VALOR
“INTERVENTORÍA INTEGRAL (ADMINISTRATIVA, FINANCIERA, CONTABLE, AMBIENTAL, SOCIAL, JURÍDICA Y TÉCNICA) A LOS ESTUDIOS, DISEÑOS, CONSTRUCCIÓN Y PUESTA EN FUNCIONAMIENTO DE UN SACUDETE RECREO DEPORTIVO UBICADO	\$ 147.389.160,00



ALCANCE	VALOR
EN LA URBANIZACIÓN CIUDADELA LA PAZ EN EL DISTRITO TURISTICO Y CULTURAL DE CARTAGENA DE INDIAS DEPARTAMENTO DE BOLIVAR	
“INTERVENTORÍA INTEGRAL (ADMINISTRATIVA, FINANCIERA, CONTABLE, AMBIENTAL, SOCIAL, JURÍDICA Y TÉCNICA) A LOS ESTUDIOS, DISEÑOS, CONSTRUCCIÓN Y PUESTA EN FUNCIONAMIENTO DE UN SACUDETE RECREO DEPORTIVO UBICADO EN LA URBANIZACIÓN VILLAS DE SAN PABLO EN EL DISTRITO ESPECIAL, INDUSTRIAL Y PORTUARIO DE BARRANQUILLA DEPARTAMENTO DE ATLANTICO	\$147.211.020,00
“INTERVENTORÍA INTEGRAL (ADMINISTRATIVA, FINANCIERA, CONTABLE, AMBIENTAL, SOCIAL, JURÍDICA Y TÉCNICA) A LOS ESTUDIOS, DISEÑOS, CONSTRUCCIÓN Y PUESTA EN FUNCIONAMIENTO DE UN SACUDETE RECREO DEPORTIVO UBICADO EN LA URBANIZACIÓN SIMON BOLIVAR EN EL MUNICIPIO DE SALAMINA DEPARTAMENTO DE MAGDALENA	\$ 146.404.360,00
“INTERVENTORÍA INTEGRAL (ADMINISTRATIVA, FINANCIERA, CONTABLE, AMBIENTAL, SOCIAL, JURÍDICA Y TÉCNICA) A LOS ESTUDIOS, DISEÑOS, CONSTRUCCIÓN Y PUESTA EN FUNCIONAMIENTO DE UN SACUDETE RECREO DEPORTIVO UBICADO EN LA URBANIZACIÓN ARBOLEDA EN EL MUNICIPIO DE SINCELEJO, DEPARTAMENTO DE SUCRE	\$ 147.761.810,00

El plan financiero anteriormente descrito comprende, los recursos correspondientes a la ejecución de la INTERVENTORÍA (administrativa, financiera, contable, ambiental, social, jurídica y técnica), la cual incluye el IVA y todos los costos, gastos, tasas, impuestos y demás contribuciones de orden nacional o territorial a que hubiere lugar, de acuerdo a como se describirá más adelante en estos estudios previos.

2. DESCRIPCIÓN Y ALCANCE DEL OBJETO A CONTRATAR

2.1. OBJETO

Contratar la “INTERVENTORÍA INTEGRAL (ADMINISTRATIVA, FINANCIERA, CONTABLE, AMBIENTAL, SOCIAL, JURÍDICA Y TÉCNICA) A LOS ESTUDIOS, DISEÑOS, CONSTRUCCIÓN Y PUESTA EN FUNCIONAMIENTO DE UN SACUDETE RECREO DEPORTIVO UBICADO EN LA URBANIZACIÓN CIUDADELA LA PAZ EN EL DISTRITO TURISTICO Y CULTURAL DE CARTAGENA DE INDIAS DEPARTAMENTO DE BOLIVAR, UN SACUDETE RECREO DEPORTIVO UBICADO EN LA URBANIZACIÓN VILLAS DE SAN PABLO EN EL DISTRITO ESPECIAL, INDUSTRIAL Y PORTUARIO DE BARRANQUILLA DEPARTAMENTO DE ATLANTICO, UN SACUDETE RECREO DEPORTIVO UBICADO EN LA URBANIZACIÓN SIMON BOLIVAR EN EL MUNICIPIO DE SALAMINA DEPARTAMENTO DE MAGDALENA Y UN SACUDETE RECREO DEPORTIVO UBICADO EN LA URBANIZACIÓN ARBOLEDA EN EL MUNICIPIO DE SINCELEJO, DEPARTAMENTO DE SUCRE”

2.2. ALCANCE DEL OBJETO A CONTRATAR.

En desarrollo del convenio interadministrativo No. 330-2015, suscrito entre FINDETER y FONVIVIENDA, se puede consultar en la página web de FINDETER, la convocatoria pública con el fin de seleccionar el contratista que ejecute el contrato que tiene por objeto la “EJECUCIÓN DE ESTUDIOS, DISEÑOS, CONSTRUCCIÓN Y PUESTA EN FUNCIONAMIENTO DE UN SACUDETE RECREO DEPORTIVO UBICADO EN LA URBANIZACIÓN CIUDADELA LA PAZ EN EL DISTRITO TURISTICO Y CULTURAL DE CARTAGENA DE INDIAS DEPARTAMENTO DE BOLIVAR, UN SACUDETE RECREO DEPORTIVO UBICADO EN LA URBANIZACIÓN VILLAS DE SAN PABLO EN EL DISTRITO ESPECIAL, INDUSTRIAL Y PORTUARIO DE BARRANQUILLA DEPARTAMENTO DE ATLANTICO, UN SACUDETE RECREO DEPORTIVO UBICADO EN LA URBANIZACIÓN SIMON BOLIVAR EN EL MUNICIPIO DE SALAMINA

DEPARTAMENTO DE MAGDALENA Y UN SACUDETE RECREO DEPORTIVO UBICADO EN LA URBANIZACIÓN ARBOLEDA EN EL MUNICIPIO DE SINCELEJO, DEPARTAMENTO DE SUCRE”, para lo cual se requiere el acompañamiento de una Interventoría que ejerza el control y vigilancia de las acciones que el contratista ejecutará en cumplimiento de las obligaciones adquiridas en el contrato de obra, así como de aquella contenidas en sus elementos integrantes (términos de referencia, estudio previo, contrato), especialmente en relación con:

- Los aspectos y alcances técnicos, sociales y jurídicos del objeto contratado.
- Actividades administrativas a cargo del CONTRATISTA DE OBRA.
- Actividades legales.
- Actividades financieras y presupuestales.
- Toda estipulación contractual y de los planes operativos.
- Protección de los intereses de la Entidad y salvaguarda de su responsabilidad.
- Vigilancia permanentemente de la correcta ejecución del objeto contratado.
- Los plazos, términos y demás condiciones contractuales, garantizando la eficiente y oportuna inversión de los recursos establecidos contractualmente.

La Interventoría que se contrate como producto del proceso de selección, realizará la **Interventoría Técnica, Administrativa, Financiera, Contable, Ambiental, Social y Jurídica** a la ejecución del contrato de obra, la cual se puede consultar en la página www.findeter.gov.co.

Adicionalmente, la **INTERVENTORÍA** deberá presentar cada uno de los informes a los que se obliga en el desarrollo del contrato y cumplirá las demás obligaciones establecidas en este estudio previo y todos los documentos que hagan parte integral del contrato y de la convocatoria.

La Interventoría integral a contratar tendrá el siguiente alcance:

ADMINISTRATIVA: Corresponde al seguimiento, control y evaluación de las condiciones, procesos y procedimientos administrativos que deban cumplirse durante la marcha y realización del compromiso contractual suscrito para la realización de los estudios, diseños y construcción de las obras, a partir de la adjudicación del contrato, hasta la terminación y liquidación del mismo.

FINANCIERA: Realizar los procesos y actividades relacionadas con la revisión y control del manejo financiero del contrato objeto de interventoría. Adicionalmente, en caso de que haya lugar, en la etapa de liquidación, adelantará todas las acciones y suministrará los insumos necesarios para la liquidación definitiva, e informará al contratante sobre dichas acciones e insumos, incluyendo la revisión y concepto sobre la inversión realizada con sus soportes; revisar, conceptuar y liquidar las deudas que a la fecha de la liquidación se presenten, en caso de que las hubiera; revisar y conceptuar sobre el cumplimiento de las obligaciones contractuales en materia económica y financiera. Además, elaborar los formatos que, para el proceso de liquidación, FINDETER O LA CONTRATANTE solicite; bajo disposiciones y normas aplicables.

CONTABLE: Corresponde al seguimiento y evaluación de las condiciones, procesos y procedimientos contables y financieros que deban ser aplicados dentro de la ejecución de los estudios, diseños y la obra, con el fin de controlar el buen manejo e inversión de los recursos, bajo las disposiciones y normas aplicables.

AMBIENTAL: Realizar los procesos y actividades enfocadas en la coordinación de las diferentes actividades y métodos de control, tendientes a propiciar que las obras, programas y medidas planteadas en el plan de manejo ambiental, programas de adaptación de las guías de manejo ambiental y requerimientos ambientales de la autoridad competente, entre otros, sean implementadas para minimizar los impactos ambientales negativos y maximizar los positivos, de acuerdo con la normativa aplicable y las directrices que sobre la materia dicten las Autoridades Ambientales Locales y Nacionales.

SOCIAL: Realizar los procesos y actividades enfocadas en asegurar el cumplimiento de las obligaciones sociales contenidas en la presente convocatoria, así como verificar el cumplimiento del Plan de Gestión Social y Reputacional



(PGSR) del CONTRATISTA DE OBRA; acompañar las actividades comunitarias; y realizar seguimiento a la atención al ciudadano y el trámite de peticiones, quejas, reclamos, sugerencias (PQRS).

JURÍDICA: Realizar los procesos y actividades enfocadas a verificar la aplicación y cumplimiento de los aspectos legales, regulatorios y contractuales relacionados con el respectivo Contrato, así como apoyar a FINDETER, FONVIVIENDA y la CONTRATANTE en todos los aspectos jurídicos que se susciten en el desarrollo del mismo.

TÉCNICA: Corresponde al seguimiento, control y exigencia en el cumplimiento de la calidad de los productos desarrollados en la Etapa I del contrato objeto de interventoría (estudios y diseños) y seguimiento, control y exigencia en el cumplimiento de la calidad y cantidad para los materiales y su aplicación, a la calidad y cantidad de los ítems de construcción ejecutados y el seguimiento a los procesos y procedimientos correspondientes al sistema constructivo que se aplicará en la ejecución de la Obra en la Etapa II (según los estudios y diseños de la Etapa I), para lo cual debe tener en cuenta los materiales a utilizar, las especificaciones técnicas y normas de calidad, los ensayos, las pruebas técnicas y de laboratorio a materiales y su aplicación, equipos y su instalación, y correcto recibo que garantice su funcionamiento, bajo las disposiciones y normas aplicables.

Lo anterior sin perjuicio de aquellas obligaciones contempladas en el presente documento.

La actividad de la INTERVENTORÍA implica, por su naturaleza misma, una posición imparcial y neutral para poder desarrollar sus funciones, por lo tanto, en la interpretación del control, en la toma de decisiones, en la inspección de los parámetros, metodología y demás elementos que contempla el contrato, la INTERVENTORÍA debe cumplir con los objetivos de su función señalados a continuación:

Verificar, la verdadera situación y nivel de cumplimiento del contrato, a través de realización de visitas permanentes, reuniones, control de calidad, aplicación de correctivos, solución de problemas, toma de decisiones y absolución de dudas.

Controlar, mediante las funciones de inspección, asesoría, evaluación y aprobación; determinar si la ejecución del proyecto se ajusta a lo dispuesto en el objeto del contrato y si la ejecución del contrato se está llevando a cabo conforme a las especificaciones técnicas, administrativas y legales fijadas y dentro del plazo establecido para su ejecución.

Exigir, es obligación informar y exigir el adecuado y oportuno cumplimiento de las cláusulas contractuales, so pena de solicitar y/o emprender el inicio de los procedimientos sancionatorios, conminatorios, compensatorios e indemnizatorios conducentes para tal fin.

Prevenir, garantizar la correcta implementación de los procesos y procedimientos con miras a precaver los errores que puedan presentarse durante la ejecución del contrato, así como buscar la ágil y adecuada corrección de los errores que lleguen a presentarse dentro de los parámetros legales, logrando la efectiva ejecución del contrato, siempre dentro de la ley y de los compromisos contractuales que lo rigen.

Absolver, en virtud del principio de mediación, resolverá y atenderá todas las dudas que se presenten en cuanto a la ejecución del contrato.

Colaborar, al conformar un equipo que en conjunto deben resolver todos los problemas o dificultades que se presenten a nivel técnico, jurídico, administrativo y financiero, para un adecuado desarrollo de su labor, por lo tanto, deberá integrarse al equipo sin que ello signifique algún tipo de variación en las responsabilidades de las partes.

Solicitar, al CONTRATISTA DE OBRA de manera oportuna que corrija o subsane, prontamente aquellas fallas que no afecten la validez del contrato. Solicitar que se impongan sanciones al CONTRATISTA DE OBRA por incumplimiento del contrato, o emitir su concepto respecto a la viabilidad de prorrogar, adicionar o modificar el mismo, entre otros temas.

2.3. DESCRIPCIÓN DE LAS ETAPAS:

Durante su ejecución, el contrato de interventoría se desarrollará en las siguientes etapas para cada uno de los proyectos:

- Etapa I - Interventoría a estudios, diseños, obtención de licencias y permisos.
- Etapa II - Interventoría a la ejecución de obra, puesta en funcionamiento y proceso de cierre contractual.

Las herramientas que se emplearán para el desarrollo de cada uno de los proyectos se deberán ajustar a la utilización de los medios informáticos, con la consecuente utilización del software necesario y para cada tipo de documento de la siguiente manera: Planos Arquitectónicos y de ingeniería en 2D .DWG AutoCAD Planos Arquitectónicos y de ingeniería en 3D .DWG AutoCAD Coordinación 3D del proyecto .DWG, RVT, etc. AutoCAD - Revit Render e Imágenes del Proyecto .JPG Varios Programación de obra .MPP Project Presupuesto de obra .XLS Excel Presentaciones .PPT Powerpoint Otros., .PDF, .DOC, etc. No obstante, lo anterior, en caso de que FINDETER y/o el CLIENTE requieran la presentación de uno de los productos en un formato diferente, es obligación del contratista atender tal solicitud, y de la interventoría la respectiva revisión y aprobación.

Al igual que el contratista de obra, LA INTERVENTORÍA deberá utilizar un software ágil y compatible con el que se pueda realizar el seguimiento y control de la ejecución del proyecto, el cual deberá permitir el uso compartido con FINDETER. Software entre los cuales se encuentra el aplicativo MiObra, utilizado por Findeter para el reporte de avance requerido.

Los productos del contrato de obra deberán ser revisados y aprobados por LA INTERVENTORÍA cuando cumplan con las especificaciones técnicas y normativas requeridas, y satisfagan las necesidades de FINDETER y FONVIVIENDA, para finalmente ser recibidos por la CONTRATANTE y FINDETER.

En todo caso con la presentación de la propuesta, el proponente seleccionado mediante la presente convocatoria certifica el conocimiento de todas las obligaciones derivadas del contrato de obra, garantizando que velará por el total cumplimiento de las mismas.

Es obligación de la Interventoría, en los casos que aplique, contemplar dentro de su oferta económica los profesionales, acciones y gestiones que garanticen el cumplimiento de lo siguiente:

NOTA: En cumplimiento del Artículo 3° de la Ley 1796 de 2016 "Por la cual se establecen medidas enfocadas a la protección del comprador de vivienda, el incremento de la seguridad de las edificaciones y el fortalecimiento de la función pública que ejercen los curadores urbanos, se asignan unas funciones a la Superintendencia de Notariado y Registro y se dictan otras disposiciones", y del Decreto 945 del 05 de junio de 2017 "Por el cual se modifica parcialmente el Reglamento Colombiano de Construcciones Sismo Resistentes NSR -10" y para los casos que aplique, la Interventoría deberá elaborar el memorial dirigido a la curaduría urbana o la dependencia de la administración municipal o distrital encargada de la expedición de las licencias de construcción o permiso de ocupación del espacio público, en el cual certificará el alcance de la revisión independiente efectuada sobre los diseños estructurales de las edificaciones, el cumplimiento de las normas establecidas en la Ley 1796 de 2016 y sus decretos reglamentarios, y firmará los planos y demás documentos técnicos como constancia de haber efectuado la revisión. De igual forma, en el marco de la anterior normativa, será obligación de la interventoría adelantar, en caso de que aplique, la supervisión técnica independiente durante la ejecución de la obra, y firmará los planos y demás documentos técnicos como constancia de haber efectuado esta actividad.

2.3.1. ETAPA I: INTERVENTORÍA A ESTUDIOS Y DISEÑOS, OBTENCIÓN DE LICENCIAS Y PERMISOS

La Etapa I del contrato corresponde a la Interventoría técnica, administrativa, financiera, contable, ambiental, social y jurídica para la ejecución de los estudios, diseños, y la obtención de licencias y permisos para la construcción de un Sacúdete Recreo Deportivo ubicado en la Urbanización Ciudadela La Paz en el Distrito Turístico y Cultural de Cartagena de Indias departamento de Bolívar, un Sacúdete Recreo Deportivo ubicado en la Urbanización Villas de San Pablo en el Distrito Especial, Industrial y Portuario de Barranquilla departamento de Atlántico, un Sacúdete Recreo Deportivo ubicado en la Urbanización Simón Bolívar en el municipio de Salamina departamento de Magdalena y un Sacúdete



Recreo Deportivo ubicado en la Urbanización Arboleda en el municipio de Sincelejo departamento de Sucre, incluyendo la obtención de las licencias y permisos necesarios para la ejecución de las obras.

La interventoría debe verificar que los diseños y estudios técnicos se ejecuten de acuerdo al anexo técnico - Recomendaciones Mínimas de Construcción - "Especificaciones Técnicas que hace parte integral del presente proceso y los lineamientos de las cartillas de andenes y mobiliario del IDU (Este último en caso que los municipios donde se desarrollan los proyectos no cuenten con especificaciones para espacio público) y en cumplimiento de las normas técnicas vigentes aplicables que regulen cada especialidad (RETIE, RETILAP, RAS vigente, NSR-2010, según aplique a diseños, etc) , y permitiendo la normal ejecución de los contratos y las obras durante la Etapa II.

Durante esta etapa, el CONTRATISTA deberá tener en cuenta, entre otras cosas, las características topográficas y condiciones particulares del terreno, optando por soluciones mediante las cuales se lleve a cabo un óptimo manejo del diseño técnico y arquitectónico dejando en este último, en la medida de lo posible, elementos de identidad cultural propia de la región.

El INTERVENTOR debe verificar que el CONTRATISTA DE OBRA presente y desarrolle un plan de gestión social y reputacional (PGSR) de acuerdo con los lineamientos establecidos por FINDETER para tal fin, de manera que se asegure una gestión encaminada hacia el fortalecimiento del tejido social a través de estrategias informativas y de creación participativa, promoviendo la apropiación y sostenibilidad del proyecto por parte de la comunidad, así como las acciones que potencien los beneficios y se minimicen los impactos sociales que puedan afectar el buen desarrollo del proyecto.

Este PGSR debe proponer y definir las actividades, metodologías y productos entregables para cada uno de los siguientes componentes:

1. Componente lectura territorial
2. Componente comunicación, divulgación y acompañamiento social
3. Componente mano de obra en la zona
4. Componente seguimiento y evaluación

Durante esta etapa el CONTRATISTA DE OBRA debe implementar en su totalidad del componente de lectura territorial, así como presentar para aprobación el Plan de gestión social y reputacional con los correspondientes productos, actividades y metodologías.

Es necesario enfatizar con las comunidades y demás actores involucrados que el momento en que se encuentra el proyecto es preliminar a la de la ejecución del mismo, motivo por el cual, en esta etapa, el trabajo comunitario tendrá carácter eminentemente preparatorio y de generación de condiciones favorables para el inicio de la obra, respetando las distintas apreciaciones de los diferentes grupos sociales beneficiados y/o impactados; con lo cual, el CONTRATISTA DE OBRA debe corroborar la aceptación del proyecto y no oposición de la comunidad en la ejecución del proyecto.

2.3.1.1. APROBACIÓN DE LOS PRODUCTOS

Dentro del plazo establecido para la Etapa I, el CONTRATISTA deberá entregar los productos derivados del alcance de la mencionada Etapa y la INTERVENTORÍA adelantará la revisión y aprobación de la totalidad de los mismos. Acorde a lo anterior, es importante la coordinación de entrega de estos productos entre contratista e interventoría, garantizando que estos se aprueben dentro del plazo de la Etapa I, teniendo en cuenta que dentro de esta etapa se realizará el trámite y obtención de licencias y permisos.

2.3.1.2. VALIDACIÓN DE LOS DISEÑOS CON EL CLIENTE

Dentro del plazo establecido para la Etapa I y previo a la solicitud de expedición de licencias y permisos requeridos, el SUPERVISOR designado por FINDETER será el encargado de gestionar el aval del proyecto o las especialidades del mismo por parte de FONVIVIENDA- MVCT o entidad competente, con el fin de iniciar el proceso de expedición de licencias y permisos requeridos para la ejecución del proyecto.



En caso de que el cliente, realice observaciones al proyecto, el contratista dentro del plazo establecido para la Etapa I y previo a la solicitud de expedición de licencias y permisos, deberá hacer los ajustes correspondientes. Por lo tanto, este periodo deberá ser considerando dentro de la programación presentada por el contratista para la ejecución de la Etapa I.

2.3.2 ETAPA II. INTERVENTORÍA A LA CONSTRUCCIÓN DE LA OBRA Y PROCESO DE CIERRE CONTRACTUAL

Consiste en la realización de la interventoría técnica, administrativa, financiera, contable, ambiental, social y jurídica, a la Etapa II del CONTRATO que corresponde a la construcción y puesta en funcionamiento de un Sacúdete Recreo Deportivo ubicado en la Urbanización Ciudadela La Paz en el Distrito Turístico y Cultural de Cartagena de Indias departamento de Bolívar, un Sacúdete Recreo Deportivo ubicado en la Urbanización Villas de San Pablo en el Distrito Especial, Industrial y Portuario de Barranquilla departamento de Atlántico, un Sacúdete Recreo Deportivo ubicado en la Urbanización Simón Bolívar en el municipio de Salamina departamento de Magdalena y un Sacúdete Recreo Deportivo ubicado en la Urbanización Arboleda en el municipio de Sincelejo departamento de Sucre, de acuerdo con los estudios y diseños producto de la etapa I basados en los requerimientos de áreas del programa arquitectónico y el anexo técnico, la licencia de construcción o permiso de ocupación del espacio público. Estos deben estar debidamente aprobados por las entidades que intervengan con el desarrollo del proyecto (empresas de servicios públicos, entidades del orden territorial, corporaciones ambientales, etc.).

Para el inicio de la etapa II la interventoría deberá realizar especial seguimiento al componente de coordinación logística para la intervención de las obras descrito en los términos de referencia del contrato de obra.

En esta Etapa la interventoría deberá realizar la verificación, seguimiento y acompañamiento a la construcción de las obras objeto del contrato verificando que sean completamente funcionales e integrales, habiéndose desarrollado la etapa I y validado cada una de las actividades descritas en dicha etapa y la obtención de los permisos necesarios para su ejecución.

Durante esta etapa, el INTERVENTOR, deberá hacer verificación, seguimiento y acompañamiento al CONTRATISTA DE OBRA, el cual deberá ejecutar y entregar la obra contratada de acuerdo con los criterios de calidad exigibles, los diseños, los planos y las especificaciones de construcción ajustadas a los resultados de los productos de la Etapa I, con sujeción al presupuesto y dentro del plazo establecido.

El INTERVENTOR deberá tener en cuenta que las obras a ejecutar y que se definirán en la Etapa I del contrato de obra, no podrán superar el valor de la propuesta económica para la Etapa II.

Con lo anterior, se busca contar con espacios diseñados de acuerdo con los estándares y las normativas establecidas por el Gobierno Nacional, garantizando los siguientes aspectos:

- Ejecutar las obras correspondientes de acuerdo con la programación y dentro del plazo de la etapa.
- Ejecutar las obras de acuerdo con las normas vigentes aplicables.
- Implementar los frentes de trabajo necesarios para la ejecución de las obras dentro del plazo contractual. Con el personal mínimo requerido.
- Entregar la infraestructura apta para su uso, es decir, con la totalidad de conexiones a servicios públicos listas, correctamente terminada y funcional.

Con respecto al PGSR, durante esta etapa la INTERVENTORÍA debe verificar y hacer seguimiento a la continuidad de la gestión social presentada y aprobada anteriormente.

Es importante que el CONTRATISTA tenga en cuenta que algunos de estos ejercicios de campo, conforme a la evolución de la contingencia de la pandemia por COVID-19, podrían necesitar ser revisados, complementados y/o ajustados con tal que se asegure la implementación del PGSR, lo cual puede implicar el uso de alternativas virtuales.

CIERRE CONTRACTUAL



Una vez sea culminado el plazo contractual de las Etapas I y II, el Interventor deberá iniciar el proceso de recopilación de la información necesaria para realizar el cierre contractual del Contrato de Obra y de Interventoría, para lo cual tendrá un plazo máximo de hasta **DOS (2) MESES**.

Al término del plazo citado el Interventor deberá allegar todos aquellos documentos que requiere el contrato de Ejecución del Proyecto y de interventoría para su liquidación, los cuales se encuentran contenidos en los formatos de Acta de Liquidación Contrato de Obra y el Acta de Liquidación final del Contrato de Interventoría, suscrito a través del Patrimonio Autónomo. Igualmente, la Interventoría deberá realizar el acompañamiento a los procesos de entrega y recibo a satisfacción de las obras ejecutadas, por lo que será necesario coordinar con las distintas entidades este procedimiento.

PROTOCOLO DE BIOSEGURIDAD

El INTERVENTOR, deberá presentar el protocolo de bioseguridad para aprobación por parte del SUPERVISOR, en cumplimiento de las medidas expuestas por parte del Ministerio de Salud en su resolución N° 000777 del 2 de junio de 2021 *"Por medio de la cual se definen los criterios y condiciones para el desarrollo de las actividades económicas, sociales y del Estado y se adopta el protocolo de bioseguridad para la ejecución de estas"* y las demás medidas que sean expedidas por el Gobierno Nacional, o las normas que los modifiquen, adicionen y/o sustituyan, de las directrices o normas municipales, distritales y nacionales, en el marco de la prevención, y en la medida en que continúe vigente la declaratoria de emergencia durante la ejecución del proyecto o se declare una nueva.

En el marco de las actividades contractuales el INTERVENTOR deberá suministrar todos los materiales e insumos requeridos en la implementación del Protocolo de Bioseguridad, de igual forma el personal calificado y que serán los responsables de tal implementación, control y seguimiento.

2.4. PRODUCTOS A ENTREGAR DE CADA PROYECTO

2.4.1. INFORMES SEMANALES

En el informe semanal de interventoría se presenta la información general tanto del contrato de interventoría como del contrato de obra objeto de la interventoría, el seguimiento y control de la programación del contrato, la cual debe ser consistente con el plazo establecido en el mismo. Con base en lo anterior y conforme con lo estipulado en los términos de referencia, EL CONTRATISTA DE OBRA deberá presentar a la interventoría para su aprobación, la programación correspondiente que deberá incluir como mínimo:

- Indicadores Financieros
- Indicadores Físicos
- Situaciones problemáticas
- Plan de Acción
- Actividades Desarrolladas durante la semana (Ambiental, social, técnica, administrativa, etc.)
- Actividades programadas para la siguiente semana
- Comentarios de la Interventoría
- Registro Fotográfico
- Detalle de las labores de monitoreo y control de riesgos que se le asignen

El informe semanal deberá contener el porcentaje (%) de avance programado y el ejecutado durante el periodo, el porcentaje (%) de avance acumulado y los días de atraso o adelanto que presenta el contrato.

2.4.2. INFORMES MENSUALES

La Interventoría presentará mensualmente un informe en donde se consigne el trabajo ejecutado en ese mes, el cual refleje adecuadamente el avance del proyecto, los índices de gestión mensual y el estado de avance con respecto a lo programado. Como mínimo deberá incluir:



- Informe ejecutivo.
- Informe técnico.
- Acta parcial y balance presupuestal.
- Actas de vecindad (cuando aplique).
- Avance de cada una de las actividades programadas.
- Memoria de cálculo de las actividades ejecutadas durante el mes.
- Relación de planos.
- Registros fotográficos.
- Videos o renders del avance del proyecto.
- Resultados de los ensayos de materiales y demás pruebas realizadas al igual que el concepto sobre los mismos.
- Calibración y control de equipos.
- Fotocopia de la bitácora o libro de obra.
- Resumen de las actividades realizadas en el mes, análisis y recomendaciones.
- Informe de control topográfico.
- Informe de control pólizas y modificaciones contractuales de los contratos de obra e interventoría
- Relación del personal empleado en la ejecución del Proyecto.
- Informes semanales presentados y aprobados.
- Informe de seguridad industrial.
- Informe de manejo ambiental.
- Informe de gestión social.
- Conclusiones y recomendaciones sobre el avance o atrasos de la ejecución del Proyecto.
- Relación de correspondencia.
- Actas de seguimiento al contrato o actas de reuniones en el desarrollo del Proyecto.
- Acreditación que se encuentra al día en el pago de aportes parafiscales relativos al Sistema de Seguridad Social Integral, así como los propios al Servicio Nacional de Aprendizaje - SENA, Instituto Colombiano de Bienestar Familiar – ICBF y las cajas de compensación familiar, cuando corresponda.

2.4.3. INFORME FINAL.

La Interventoría entregará, al terminar los trabajos, un informe final, cuyo contenido será, como mínimo, el siguiente:

- Aspectos contractuales relevantes.
- Breve descripción de los trabajos.
- Ejecución de los trabajos (Período de ejecución, frentes de trabajo).
- Balance económico final del contrato.
- Planos, figuras y cuadros representativos del desarrollo de los trabajos.
- Descripción de los procedimientos utilizados e innovaciones tecnológicas empleadas.
- Cierre de las actas de vecindad (cuando aplique).
- Recomendaciones sobre cambios en especificaciones, planos, diseños y soluciones dadas a los problemas más comunes que se presentaron durante el desarrollo del contrato como aporte para futuros proyectos.
- Manual de mantenimiento con video de mantenimiento preventivo a los equipos instalados con las respectivas garantías de calidad y correcto funcionamiento. El manual deberá indicar cómo funcionan, y cuál debe ser el mantenimiento de las obras ejecutadas incluyendo redes, así como de los equipos e instalaciones, el cual debe ser entregado por el contratista encargado de la ejecución de las obras y aprobado por la interventoría.
- Copia de la bitácora de obra y registro fotográfico.
- Resultados de los ensayos de laboratorio.
- Informe sobre el cumplimiento de las pólizas y garantías exigidas.
- Cronograma final de proyecto, en cual se muestre todas las incidencias del mismo.
- Revisión de los paz y salvo, por todo concepto, expedidos por los subcontratistas en relación con las obligaciones de los contratistas.



- La evaluación del porcentaje de población vulnerable utilizada en la ejecución, así como la mano de obra no calificada.
- El resumen final del proyecto supervisado, las cantidades de obra ejecutadas, los suministros supervisados y el informe de control presupuestal del proyecto.
- Planos record original.
- Informe final de control topográfico.
- Relación del personal empleado en la ejecución del proyecto.
- Informe final de seguridad industrial.
- Informe final de manejo ambiental.
- Informe final de gestión social.
- Remisión de las Pólizas actualizadas del contratista y de la interventoría conforme a cada modificación o acta suscrita (cuando aplique) incluyendo el acta de recibo a satisfacción.

A continuación, se presenta la definición de términos expuestos anteriormente:

- **Plan de Gestión Social y Reputacional:** Ayuda de memoria en la cual se lleve el registro y la trazabilidad en relación con la verificación y acompañamiento realizado al CONTRATISTA DE OBRA durante el desarrollo e implementación de su Plan de Gestión Social y Reputacional.
- **Bitácora:** Libreta oficial y de carácter legal que sirve como instrumento de comunicación entre la INTERVENTORÍA y EL CONTRATISTA DE OBRA, en la cual se asientan los hechos y asuntos sobresalientes que de alguna manera afecten al proyecto o a la misma ejecución de la obra. Los asistentes a la obra relacionados con la ejecución de las mismas pueden consignar comentarios o recomendaciones.
- **Actas contractuales:** Documentos en el cual se deja constancia del inicio del contrato o proyectos, modificaciones al plazo contractual (suspensión o reinicios), actas de reuniones, acta de entrega y recibo y acta de liquidación. En todas ellas se deja constancia de las obligaciones o tareas a ejecutar en marco del contrato suscrito.
- **Actas de pago parcial:** Documento generado por EL CONTRATISTA DE OBRA e INTERVENTORÍA que debe anexarse con los documentos requeridos para el pago en el cual se evidencien las actividades ejecutadas en un período de tiempo establecido.
- **Acta de recibo a satisfacción de los productos de la Etapa I:** Documento en el cual se deja constancia de la entrega y recibo a satisfacción de los productos de la Etapa I.
- **Acta de terminación.** Documento en el cual se deja constancia de la terminación del contrato en el plazo establecido para el efecto, verificando el cumplimiento de las obligaciones contractuales.
- **Acta de entrega y recibo a satisfacción final:** Documento en el cual se deja constancia de la entrega y recibo a satisfacción del objeto contractual.
- **Acta de liquidación:** Documento mediante el cual el contratante y el contratista, realizan un cruce de cuentas y cierre total, liberando saldos o reintegrando recursos al cliente.
- **Informe ejecutivo y demás informes que se requieran por parte de la Contratante a través del supervisor designado:** Documento que relaciona el estado del contrato o proyecto en el que indican avances, requerimientos, seguimiento realizado por interventor, actividades adelantadas y fotografías.
- **Informe Final:** Documento que relaciona detalladamente el proceso de la ejecución de un contrato o proyecto indicando resultados finales de las actividades adelantadas, en este documento debe indicar el cumplimiento de las obligaciones establecidas en el contrato de obra.

NOTA: En cumplimiento del Artículo 3° de la Ley 1796 de 2016 “Por la cual se establecen medidas enfocadas a la protección del comprador de vivienda, el incremento de la seguridad de las edificaciones y el fortalecimiento de la función pública que ejercen los curadores urbanos, se asignan unas funciones a la Superintendencia de Notariado y Registro y se dictan otras disposiciones”, y para los casos que aplique, la Interventoría deberá elaborar el memorial dirigido a la curaduría urbana o la dependencia de la administración municipal o distrital encargada de la expedición de las licencias de construcción o permiso de ocupación del espacio público, en el cual certificará el alcance de la revisión efectuada sobre los diseños estructurales de las edificaciones, el cumplimiento de las normas establecidas en la Ley 1796 de 2016 y sus decretos reglamentarios, y firmará los planos y demás documentos técnicos como constancia de haber efectuado la revisión.



2.5. OTRAS ACTIVIDADES.

2.5.1. PROGRAMAS DETALLADOS PARA LA EJECUCIÓN DEL PROYECTO (ETAPAS I Y II) A CARGO DEL CONTRATISTA DE OBRA.

El interventor validará y dará su aprobación al Programa detallado para la ejecución del proyecto presentado por el contratista de ejecución, quien lo deberá allegar dentro de los 3 días hábiles posteriores a la suscripción del contrato, en las condiciones establecidas en el correspondiente proceso contractual. El programa para la ejecución se debe entregar en un diagrama de Gantt y LPU o PERT, que muestre la ruta crítica, fecha de iniciaciones primeras y últimas, fechas de finalización primeras y últimas y holgura de cada actividad; expresada en días calendario, programa de inversión mensual en Microsoft Project, las memorias de rendimientos de obra, número de cuadrillas por actividad y programación de equipos a utilizar. Se debe entregar un flujo de caja semanal sobre obra ejecutada incluyendo el valor del A.I.U. e IVA sobre Utilidad.

El Programa deberá abarcar todas las actividades de modo que se identifiquen claramente todos los frentes y grupos de obra que se ejecutarán, con sus precedencias, tiempos de ejecución, determinación de la ruta crítica, recursos de personal y requerimientos de equipos necesarios para cumplir el programa de obra propuesto. El contratista de obra de acuerdo con su propia metodología de trabajo, disponibilidad de equipos y demás consideraciones particulares, podrá establecer libremente la secuencia de desarrollo de las obras, siempre y cuando garantice la terminación de las obras dentro de los plazos establecidos en el contrato.

En todo caso, una vez presentado por el contratista de obra al interventor el Programa detallado para la ejecución del proyecto, se entenderá que la responsabilidad en el cumplimiento de estos será asumida en su totalidad por el Contratista de obra, y del cual la Interventoría velará por su estricto cumplimiento.

El interventor y el contratista de ejecución deberán realizar un reporte conjunto con el fin de determinar el porcentaje de ejecución de las obras, así como reportar, en caso de que se presente, la existencia o no de obras pendientes de ejecutar por el contratista, y que son necesarias para cumplir con la totalidad de las obligaciones del proyecto. El interventor debe tener presente que, si al vencerse el plazo previsto para cada actividad el Contratista no cumple con la terminación de la misma, se entenderá que la ha incumplido con y, por lo tanto, se hará acreedor de las multas y sanciones establecidas en el Contrato, desde el vencimiento del plazo para el cumplimiento hasta el instante en que cumpla con el ciento por ciento (100%) de las obras respectivas.

Así mismo, el INTERVENTOR deberá verificar que dentro de la programación elaborada por el CONTRATISTA DE OBRA contemple como plazos máximos y de obligatorio cumplimiento las siguientes actividades:

- Radicar en debida forma todos los estudios, planos, memorias, ensayos, etc., necesarios para tramitar y obtener la Licencia de Construcción, permiso de ocupación de espacio público y demás permisos requeridos según la tipología del proyecto, ante la Curaduría Urbana, Secretaría de Planeación, entidad urbanística competente o demás entidades correspondientes; del mismo modo
- Radicar en debida forma ante Curaduría Urbana/secretaría de Planeación y/o ante la entidad urbanística competente la información necesaria para obtener el permiso o licencia dentro de las diez (10) semanas siguientes a la suscripción del acta de inicio o emisión de la orden de inicio la licencia.
- El contratista debe entregar a su vez la metodología general de ejecución de la obra, la cual debe estar acorde con la programación presentada.
- A la fecha de finalización contractual se debe suscribir el acta de recibo a satisfacción de la etapa II.

3. ACTAS

3.1 ACTA DE INICIO U ORDEN DE INICIO DEL CONTRATO.

La INTERVENTORÍA y la CONTRATANTE a través del supervisor designado para tal efecto, deben suscribir el acta correspondiente, la cual debe contener, entre otros aspectos los siguientes:



- Lugar y fecha de suscripción del acta
- Nombre e identificación completa de los intervinientes
- Plazo
- Fecha de Terminación prevista
- Valor
- Información del Contratista de Interventoría.

Los siguientes requisitos que deberán ser entregados en un plazo no mayor a TRES (3) DÍAS posteriores a la suscripción del contrato, así:

- Aprobación del personal de LA INTERVENTORÍA para las Etapas.

EL SUPERVISOR verificará y aprobará el cumplimiento de los perfiles mínimos exigidos para los profesionales definidos en los documentos de la convocatoria y presentados en la oferta para la ejecución de las Etapas I y II de la Interventoría. Igualmente verificará los contratos de trabajo y/o los contratos de prestación de servicios suscritos entre el personal y LA INTERVENTORÍA o uno de los integrantes del proponente plural. De igual forma verificará los soportes de la afiliación y pago de seguridad social integral vigente de todo el personal propuesto. LA INTERVENTORÍA entregará previamente a la suscripción del acta u orden de inicio, los documentos soporten que acrediten la calidad y experiencia del personal profesional requeridos para las dos etapas.

- Presentación de garantías para aprobación (documento para legalización del contrato)..

La CONTRATANTE revisará que los amparos correspondientes a las garantías del Contrato correspondan con lo exigido en el presente documento, para efectos de su presentación y aprobación.

- Presentación de la Oferta Económica discriminada de las Etapas I y II.

LA INTERVENTORÍA, presentará a la Supervisión para su aprobación, la Oferta Económica discriminada de las dos etapas, conforme al formato Propuesta Económica detallada y Factor Multiplicador que para tal efecto dispondrá la Entidad en los Términos de Referencia, donde se presente el personal ofrecido para las Etapas I y II conforme al personal mínimo exigido en el proceso de selección y de acuerdo con las dedicaciones mínimas requeridas para la ejecución de dicha etapa, así como los demás costos directos e indirectos necesarios para el normal desarrollo de las actividades.

Nota 1: Legalizado el contrato, el interventor deberá suscribir el Acta de Inicio dentro de los TRES (3) días siguientes. Si vencidos los plazos para la suscripción del acta de inicio y cumplidos los requisitos de ejecución, no se firma el documento por causa injustificada, la entidad podrá expedir la orden de inicio del contrato.

Nota 2: Se suscribirá un acta de inicio u orden de inicio para cada uno de los proyectos por EL CONTRATISTA DE OBRA, la INTERVENTORÍA y la CONTRATANTE.

3.2. ACTA DE TERMINACIÓN

Vencido el plazo de ejecución del Contrato (Etapa I + Etapa II) contado a partir de la suscripción del Acta de inicio o emisión de la orden de Inicio El CONTRATISTA, la INTERVENTORÍA y la CONTRATANTE a través de quien designe para el efecto, deben suscribir la correspondiente acta de terminación.

Nota 1: Se suscribirá un acta de terminación de los productos de la etapa I y etapa II por cada proyecto, por EL CONTRATISTA DE OBRA, la INTERVENTORÍA y la CONTRATANTE

3.3. ACTA DE RECIBO A SATISFACCIÓN DE LOS PRODUCTOS DE LA ETAPA I POR CADA PROYECTO

Una vez verificado y aprobado por parte del Interventor el contenido y los productos desarrollados de la Etapa I y se

hayan realizado las recomendaciones y pronunciamientos por parte de la Contratante y el CLIENTE y la expedición de las licencias o permisos requeridos para la ejecución del objeto contractual, se procederá a suscribir el ACTA DE RECIBO A SATISFACCIÓN del Informe de la Etapa I y de los productos asociados a dicha etapa, todo lo anterior dentro del plazo establecido para la etapa I contado a partir de la a la suscripción del ACTA DE INICIO o emisión de la ORDEN DE INICIO del Contrato.

3.4. ACTA DE ENTREGA Y RECIBO A SATISFACCIÓN DEL CONTRATO.

Vencido el plazo de ejecución del Contrato (Etapa I + Etapa II) contado a partir de la suscripción del Acta de Inicio u Orden de Inicio, LA INTERVENTORÍA deberá validar la entrega de la obra objeto de la Etapa II y de la ejecución del contrato con el lleno de los requerimientos técnicos y condiciones de funcionalidad. Del recibo por parte del SUPERVISOR se dejará constancia mediante Acta de Entrega y Recibo a satisfacción Final de la Interventoría, suscrita entre la CONTRATANTE, la Interventoría y la Supervisión.

Nota 1: Se suscribirá un acta de recibo a satisfacción de la etapa I y etapa II por cada proyecto, por EL CONTRATISTA DE OBRA, la INTERVENTORÍA y la CONTRATANTE

4. LOCALIZACIÓN DEL PROYECTO

4.1. SACÚDETE RECREO DEPORTIVO UBICADO EN LA URBANIZACIÓN CIUDADELA LA PAZ EN EL DISTRITO TURISTICO Y CULTURAL DE CARTAGENA DE INDIAS, DEPARTAMENTO DE BOLIVAR

El lugar donde se ejecutará el contrato en el Distrito Turístico y Cultural de Cartagena de Indias departamento de Bolívar, será en el predio con matrícula inmobiliaria No. 060-350342 ubicado en la urbanización Ciudadela La Paz, cuya área disponible es de 8.284.67 m² aproximadamente.





Ubicación del Lote: El lote en el cual se desarrollará el proyecto corresponde al predio con matrícula inmobiliaria No. 60-350342 de la oficina de instrumentos públicos del municipio, el predio cuenta con un área disponible de 8.284,67 m² según el plano de localización realizado por el municipio.

4.2. SACÚDETE RECREO DEPORTIVO UBICADO EN LA URBANIZACIÓN VILLAS DE SAN PABLO EN EL DISTRITO ESPECIAL, INDUSTRIAL Y PORTUARIO DE BARRANQUILLA, DEPARTAMENTO DE ATLÁNTICO

Por otra parte, el lugar donde se ejecutará el contrato en el Distrito Especial, Industrial y Portuario de Barranquilla departamento de Atlántico, será en el predio con matrícula inmobiliaria No. 040-621909 ubicado en la urbanización Villas de San Pablo, cuya área disponible es de 6.073,72 m² aproximadamente.





Ubicación del Lote: El lote en el cual se desarrollará el proyecto corresponde al predio con matrícula inmobiliaria No. 040-621909 de la oficina de instrumentos públicos del municipio, el predio cuenta con un área disponible de 6.073,72 m² según el plano de localización realizado por el municipio.

4.3. SACÚDETE RECREO DEPORTIVO UBICADO EN LA URBANIZACIÓN SIMON BOLIVAR EN EL MUNICIPIO DE SALAMINA, DEPARTAMENTO DE MAGDALENA

El lugar donde se ejecutará el contrato en el municipio de Salamina departamento de Magdalena, será en el predio con matrícula inmobiliaria No. 228-7895 ubicado en la urbanización Ciudadela La Paz, cuya área disponible es de 3.975 m² aproximadamente.

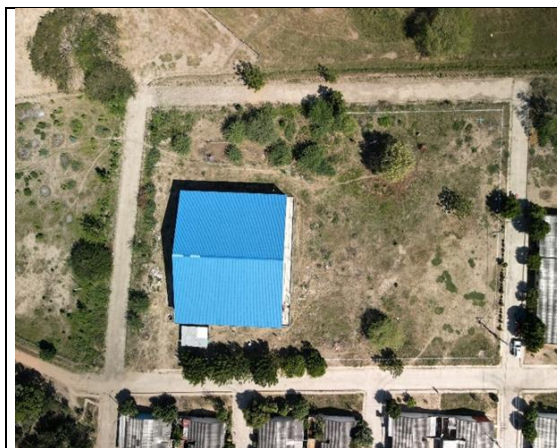
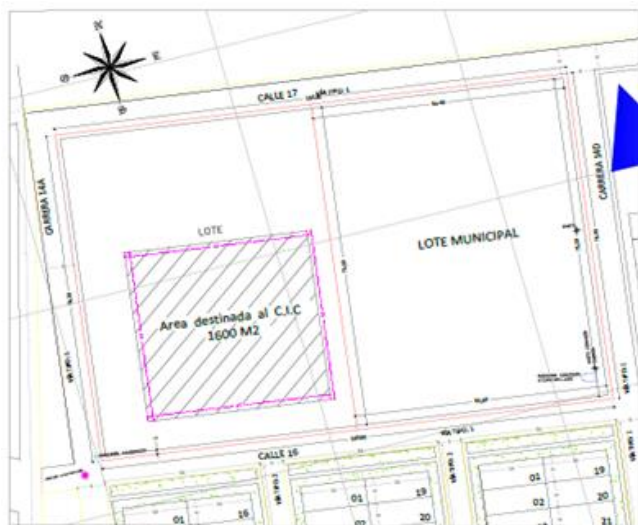

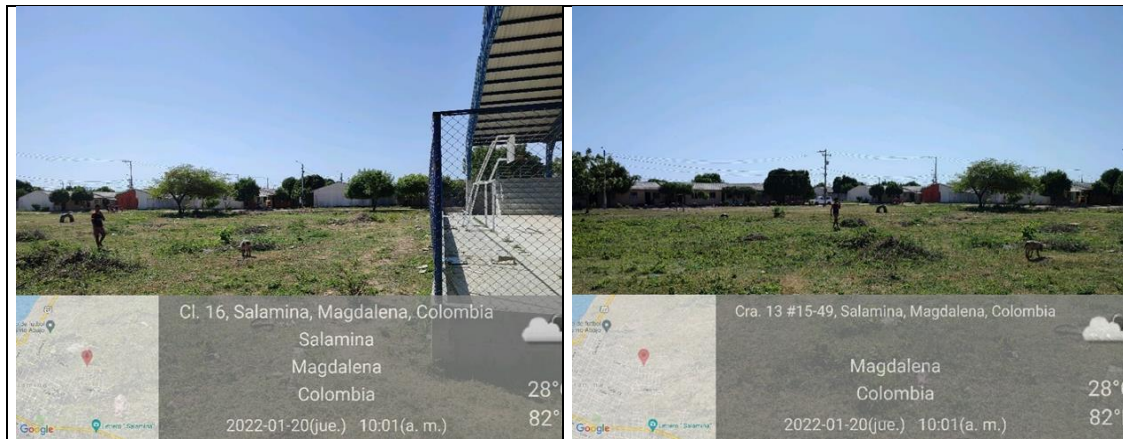

Ubicación del Lote: El lote en el cual se desarrollará el proyecto corresponde al predio con matrícula inmobiliaria No. 228-7895 de la oficina de instrumentos públicos del municipio, el predio cuenta con un área adecuada de 3.975 m2 según el plano de localización realizado por el municipio.

4.4. SACÚDETE RECREO DEPORTIVO UBICADO EN LA URBANIZACIÓN ARBOLEDA EN EL MUNICIPIO DE SINCELEJO, DEPARTAMENTO DE SUCRE

El lugar donde se ejecutará el contrato en el municipio de Sincelejo departamento de Sucre, será en el predio con matrícula inmobiliaria No. 340-125510 ubicado en la urbanización Arboleda, cuya área disponible es de 1.375,43 m2 aproximadamente.

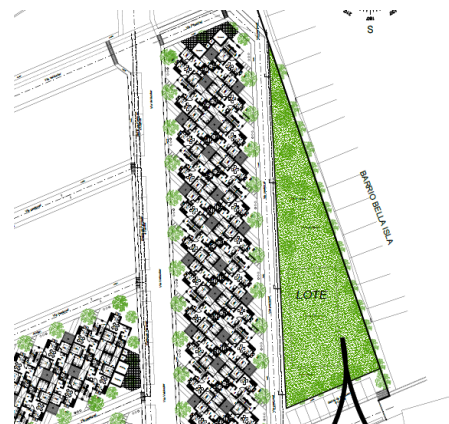



Ubicación del Lote: El lote en el cual se desarrollará el proyecto corresponde al predio con matrícula inmobiliaria No. 340-125510 de la oficina de instrumentos públicos del municipio, el predio cuenta con un área adecuada de 1.375,43 m2 según el plano de localización realizado por el municipio.

4.5. CONOCIMIENTO DEL SITIO DEL PROYECTO:

Será responsabilidad del proponente conocer las condiciones del sitio de ejecución del proyecto y actividades a ejecutar, para ello el proponente podrá hacer uso de los programas informáticos y las herramientas tecnológicas disponibles.

En consecuencia, correrá por cuenta y riesgo de los proponentes, inspeccionar y examinar los lugares donde se proyecta realizar los trabajos, actividades, obras, los sitios aledaños y su entorno e informarse acerca de la naturaleza del terreno, la forma, características, accesibilidad del sitio, disponibilidad de canteras o zonas de préstamo, así como la facilidad de suministro de materiales e insumos generales. De igual forma, la ubicación geográfica del sitio del proyecto, historial de comportamiento meteorológico de la zona y demás factores que pueden incidir en la correcta ejecución del proyecto.

Con la presentación de la propuesta, el proponente declara que conoce de manera integral todas las condiciones del sitio de ejecución del proyecto, las actividades a ejecutar y las circunstancias legales, técnicas, ambientales, económicas y sociales para el desarrollo del proyecto, en especial aquellas que puedan afectar la ejecución de las actividades y/o del proyecto e influir en el cálculo del valor de la propuesta. Por lo tanto, el desconocimiento de estos aspectos no servirá de excusa válida para posteriores reclamaciones.

5. PLAZO DE EJECUCIÓN DEL CONTRATO

El plazo general del Contrato es de **DIEZ (10) MESES**, contados a partir de la suscripción del acta de inicio o emisión de orden de inicio del respectivo contrato.

El acta de inicio o emisión de orden de inicio del CONTRATO DE INTERVENTORÍA deberá firmarse simultáneamente con el acta de inicio o emisión de orden de inicio del contrato de obra, según lo establecido en los documentos y plazos de la presente convocatoria, previa aprobación de las pólizas respectivas y demás requisitos previos.

El plazo del contrato será uno solo, no obstante, a continuación, se describe cada una de las etapas para cada uno de los proyectos:

SACUDETE RECREO DEPORTIVO UBICADO EN LA URBANIZACIÓN CIUDELA LA PAZ EN EL DISTRITO TURISTICO Y CULTURAL DE CARTAGENA DE INDIAS, DEPARTAMENTO DE BOLÍVAR		
DESCRIPCIÓN	PLAZO DE EJECUCIÓN	PLAZO TOTAL
ETAPA I: Interventoría de Estudios y diseños, obtención de licencias y permisos.	Cuatro (4) meses y quince días (15) calendario*	10 MESES
ETAPA II: Interventoría a la construcción, puesta en funcionamiento y cierre contractual	Cinco (5) meses y quince (15) días calendario **	



SACUDETE RECREO DEPORTIVO UBICADO EN LA URBANIZACIÓN VILLAS DE SAN PABLO EN EL DISTRITO ESPECIAL, INDUSTRIAL Y PORTUARIO DE BARRANQUILLA, DEPARTAMENTO DE ATLÁNTICO

DESCRIPCIÓN	PLAZO DE EJECUCIÓN	PLAZO TOTAL
ETAPA I: Interventoría de Estudios y diseños, obtención de licencias y permisos.	Cuatro (4) meses y quince días (15) calendario*	10 MESES
ETAPA II: Interventoría a la construcción, puesta en funcionamiento y cierre contractual	Cinco (5) meses y quince (15) días calendario **	

SACUDETE RECREO DEPORTIVO UBICADO EN LA URBANIZACIÓN SIMON BOLIVAR EN EL MUNICIPIO DE SALAMINA, DEPARTAMENTO DE MAGDALENA

DESCRIPCIÓN	PLAZO DE EJECUCIÓN	PLAZO TOTAL
ETAPA I: Interventoría de Estudios y diseños, obtención de licencias y permisos.	Cuatro (4) meses y quince días (15) calendario*	10 MESES
ETAPA II: Interventoría a la construcción, puesta en funcionamiento y cierre contractual	Cinco (5) meses y quince (15) días calendario **	

SACUDETE RECREO DEPORTIVO UBICADO EN LA URBANIZACIÓN ARBOLEDA EN EL MUNICIPIO DE SINCELEJO, DEPARTAMENTO DE SUCRE

DESCRIPCIÓN	PLAZO DE EJECUCIÓN	PLAZO TOTAL
ETAPA I: Interventoría de Estudios y diseños, obtención de licencias y permisos.	Cuatro (4) meses y quince días (15) calendario*	10 MESES
ETAPA II: Interventoría a la construcción, puesta en funcionamiento y cierre contractual	Cinco (5) meses y quince (15) días calendario **	

*El plazo determinado para la ejecución de la Etapa I contempla un plazo de dos (2) meses para la obtención de licencias y permisos, y en todo caso debe dar cumplimiento a la programación exigida al contratista de obra.

** El plazo determinado para la ejecución de la Etapa II, contempla un periodo de hasta DOS (2) MESES como máximo, para el proceso de cierre contractual y liquidación, plazo que inicia una vez vencido el plazo de ejecución del contrato de obra.

Los plazos se han determinado de acuerdo con el tiempo requerido para cada etapa. La distribución de plazos descrita anteriormente deberá tenerse en cuenta independientemente al momento de elaborar la propuesta económica.

El incumplimiento en el plazo individual establecido para cada etapa del proyecto dará lugar a la aplicación de las cláusulas contractuales a que haya lugar, conforme a los atrasos reportados por la interventoría según la evaluación de la programación y cumplimiento del plazo de ejecución.

EL INTERVENTOR se obliga emitir comunicación a la supervisión y al contratista de obra en un plazo no mayor a dos (2) días, posteriores al cumplimiento de la totalidad de las siguientes condiciones:

1. Obtención de los permisos del proyecto, otorgada por parte de la autoridad competente en los casos en que se requieran.
2. Obtención de los permisos o autorizaciones correspondientes, por parte de la autoridad ambiental competente (En el caso en que aplique).
3. Aprobación por parte de la interventoría del contrato de las hojas de vida del personal mínimo del contratista de obra exigido para la etapa II del contrato, si existiese algún cambio de personal, del ya aprobado previo a la firma del acta o emisión de la orden de inicio.
4. Aprobación por parte de la supervisión del contrato de interventoría de las hojas de vida del personal mínimo del contratista de interventoría exigido para la etapa II del contrato si existiese algún cambio de personal, del ya aprobado previo a la firma del acta o emisión de la orden de inicio.



Se debe dar inicio a la Etapa II (ejecución de obras) del contrato junto con el contratista en un plazo máximo de dos (02) días siguientes a la comunicación descrita previamente y emitida por la interventoría, en todo caso las actividades descritas previamente no podrán superar el tiempo definido para la Etapa I.

LA CONTRATANTE no reconocerá por ningún motivo mayores permanencias, ni valores adicionales a los establecidos en el Contrato. Por lo tanto, es responsabilidad del INTERVENTOR, verificar que el CONTRATISTA DE OBRA adopte los procedimientos y planes pertinentes que le permitan planificar la realización de las actividades de estudios y diseños y la obtención de licencias y permisos que se requieran para realizar el proyecto en la Etapa II.

6. ANÁLISIS DE LAS CONDICIONES ECONÓMICAS DEL CONTRATO.

6.1. DETERMINACIÓN DEL PRESUPUESTO

6.1.1. MÉTODO PARA LA DETERMINACIÓN DE LA ESTRUCTURA DE COSTOS Y SISTEMA DE PAGO. ETAPAS I Y II.

El método para la determinación del valor de las Etapas I y II del Contrato es por PRECIO GLOBAL FIJO SIN FÓRMULA DE AJUSTE. En consecuencia, el precio previsto, incluye todos los gastos, directos e indirectos, derivados de la celebración, ejecución y suscripción del acta de liquidación, del contrato. Por tanto, en el valor pactado se entienden incluidos, entre otros, los gastos de administración, salarios, prestaciones sociales e indemnizaciones del personal, incrementos salariales y prestacionales, dotación, implementación de protocolos de bioseguridad; desplazamientos, transporte, alojamiento y alimentación del equipo de trabajo mínimo del interventor; desplazamiento, transporte y toda clase de equipos necesarios; honorarios y asesorías en actividades relacionadas con la ejecución del Contrato de Interventoría; computadores, licencias de utilización de software; la totalidad de tributos originados por la celebración y ejecución del contrato, y suscripción del acta liquidación del mismo; las deducciones a que haya lugar; la remuneración para LA INTERVENTORÍA, imprevistos, su utilidad y en general, todos los costos en los que deba incurrir LA INTERVENTORÍA para el cabal cumplimiento de ejecución del contrato. LA CONTRATANTE no reconocerá, por consiguiente, ningún reajuste realizado por LA INTERVENTORÍA en relación con los costos, gastos o actividades adicionales que aquel requería para la ejecución de las etapas del contrato de Interventoría y que fueron previsibles al momento de la presentación de la oferta.

6.1.2. METODOLOGÍA DE CÁLCULO – PRESUPUESTO ESTIMADO (PE) ETAPAS I Y II

El valor del presupuesto incluye, para las dos etapas del proyecto, salarios del personal utilizado para la realización del trabajo, incluyendo dominicales y festivos aportes legales y partidas que tengan efectos sobre las prestaciones sociales, como las primas de localización afectados por el factor multiplicador, gastos administrativos, costos directos (arriendo oficina principal, computadores, muebles, papelería, ploteo de planos, servicios públicos, copias, fotografías, desplazamiento aéreo, desplazamiento terrestre, hospedaje, ensayos de laboratorio, equipos de topografía, equipos especiales, entre otros costos directos) y demás tributos o impuestos que se causen por el hecho de su celebración, ejecución y liquidación, así como los gastos administrativos generados durante la ejecución del mismo.

Para la determinación de este presupuesto, FINDETER se basó en el modelo de análisis de costos mencionado y en los precios tope definidos por FINDETER para sueldos y demás gastos que inciden en los contratos de consultoría y / o prestación de servicios, mediante la cual se determina el punto de referencia para realizar los análisis de estudio de precios de mercado y del factor multiplicador.

LA CONTRATANTE para la ejecución de la **ETAPA I del Contrato ha estimado un factor multiplicador de 191.20%** para el Sacúdete Recreo Deportivo ubicado en la Urbanización Ciudadela La Paz en el Distrito Turístico y Cultural de Cartagena de Indias departamento de Bolívar, **un factor multiplicador de 190.90%** para el Sacúdete Recreo Deportivo ubicado en la Urbanización Villas de San Pablo en el Distrito Especial, Industrial y Portuario de Barranquilla departamento de Atlántico, **un factor multiplicador de 191.41%** para el Sacúdete Recreo Deportivo ubicado en la Urbanización Simón Bolívar en el municipio de Salamina departamento de Magdalena y **un factor multiplicador de 191.51%** para el Sacúdete Recreo Deportivo ubicado en la Urbanización Arboleda en el municipio de Sincelejo departamento de Sucre, el cual aplicó a los costos del personal requerido por proyecto para la ejecución de dicha etapa.

De acuerdo con la metodología expuesta en este capítulo se determinó un Presupuesto para el desarrollo del Contrato de Interventoría en la **ETAPA I de CIENTO NOVENTA Y OCHO MILLONES NOVECIENTOS DIECISIETE MIL TRESCIENTOS OCHENTA PESOS (\$ 198.917.380,00) M/CTE**, incluido IVA, costos, gastos, impuestos, tasas y demás contribuciones a que hubiere lugar.

Nota: El valor estimado para la Etapa I, incluye el valor correspondiente al proceso de interventoría a la obtención de licencias y permisos. Plazo que inicia conforme a la programación de las actividades del contrato de obra.

Si en desarrollo de la Etapa I, se llegare a presentar una modificación en el alcance de dicha etapa o en las condiciones establecidas para la elaboración y entrega de cada producto, la contratante a través de la supervisión tendrá la potestad de solicitar un ajuste de las dedicaciones y las demás condiciones que se requieran para la ejecución del contrato, a partir de las condiciones establecidas dentro de la oferta económica del INTERVENTOR, adjuntando los debidos soportes técnicos y jurídicos que sustenten dicha modificación.

A su vez, la INTERVENTORÍA, deberá solicitar, el ajuste de las condiciones establecidas dentro de la oferta económica del CONTRATISTA DE OBRA, adjuntando los debidos soportes técnicos y jurídicos que sustenten dicha modificación.

LA CONTRATANTE para la ejecución de la **ETAPA II del Contrato ha estimado un factor multiplicador de 191.66%** para el Sacúdete Recreo Deportivo ubicado en la Urbanización Ciudadela La Paz en el Distrito Turístico y Cultural de Cartagena de Indias departamento de Bolívar, **un factor multiplicador de 191.45%** para el Sacúdete Recreo Deportivo ubicado en la Urbanización Villas de San Pablo en el Distrito Especial, Industrial y Portuario de Barranquilla departamento de Atlántico, **un factor multiplicador de 192.40%** para el Sacúdete Recreo Deportivo ubicado en la Urbanización Simón Bolívar en el municipio de Salamina departamento de Magdalena y **un factor multiplicador de 192.08%** para el Sacúdete Recreo Deportivo ubicado en la Urbanización Arboleda en el municipio de Sincelejo departamento de Sucre, el cual aplicó a los costos del personal requerido por proyecto para la ejecución de dicha etapa.

De acuerdo con la metodología expuesta en este capítulo se determinó un Presupuesto para el desarrollo del Contrato de Interventoría en la **ETAPA II de TRESCIENTOS OCHENTA Y NUEVE MILLONES OCHOCIENTOS CUARENTA Y OCHO MIL NOVECIENTOS SETENTA PESOS (\$ 389.848.970,00) M/CTE**, incluido IVA, costos, gastos, impuestos, tasas y demás contribuciones a que hubiere lugar.

Nota: El valor estimado para la Etapa II de cada uno de los proyectos, incluye el valor correspondiente al proceso de cierre contractual, el cual se consideró en un plazo de hasta DOS (2) MESES como máximo, para ello, deberá disponer del personal solicitado en los documentos de la convocatoria. Plazo que inicia una vez vencido el plazo de ejecución del contrato de obra.

6.2. RESUMEN COSTOS DEL PROYECTO:

SACUDETE RECREO DEPORTIVO UBICADO EN LA URBANIZACIÓN CIUADAELA LA PAZ EN EL DISTRITO TURISTICO Y CULTURAL DE CARTAGENA DE INDIAS, DEPARTAMENTO DE BOLÍVAR		
ITEM	DESCRIPCIÓN DE LA ETAPA	VALOR TOTAL (IVA INCLUIDO)
A	ETAPA I: Interventoría de Estudios y diseños, obtención de licencias y permisos.	\$ 49.845.550,00
B	ETAPA II: Interventoría a la construcción, puesta en funcionamiento y proceso de cierre contractual	\$ 97.543.610,00
C	VALOR DEL TOTAL DEL PROYECTO (A+B)	\$ 147.389.160,00

SACUDETE RECREO DEPORTIVO UBICADO EN LA URBANIZACIÓN VILLAS DE SAN PABLO EN EL DISTRITO ESPECIAL, INDUSTRIAL Y PORTUARIO DE BARRANQUILLA, DEPARTAMENTO DE ATLÁNTICO		
ITEM	DESCRIPCIÓN DE LA ETAPA	VALOR TOTAL



		(IVA INCLUIDO)
A	ETAPA I: Interventoría de Estudios y diseños, obtención de licencias y permisos.	\$ 49.768.750,00
B	ETAPA II: Interventoría a la construcción, puesta en funcionamiento y proceso de cierre contractual	\$ 97.442.270,00
C	VALOR DEL TOTAL DEL PROYECTO (A+B)	\$147.211.020,00

SACUDETE RECREO DEPORTIVO UBICADO EN LA URBANIZACIÓN SIMON BOLIVAR EN EL MUNICIPIO DE SALAMINA, DEPARTAMENTO DE MAGDALENA		
ITEM	DESCRIPCIÓN DE LA ETAPA	VALOR TOTAL (IVA INCLUIDO)
A	ETAPA I: Interventoría de Estudios y diseños, obtención de licencias y permisos.	\$ 49.341.580,00
B	ETAPA II: Interventoría a la construcción, puesta en funcionamiento y proceso de cierre contractual	\$ 97.062.780,00
C	VALOR DEL TOTAL DEL PROYECTO (A+B)	\$ 146.404.360,00

SACUDETE RECREO DEPORTIVO UBICADO EN LA URBANIZACIÓN ARBOLEDA EN EL MUNICIPIO DE SINCELEJO, DEPARTAMENTO DE SUCRE		
ITEM	DESCRIPCIÓN DE LA ETAPA	VALOR TOTAL (IVA INCLUIDO)
A	ETAPA I: Interventoría de Estudios y diseños, obtención de licencias y permisos.	\$ 49.961.500,00
B	ETAPA II: Interventoría a la construcción, puesta en funcionamiento y proceso de cierre contractual	\$ 97.800.310,00
C	VALOR DEL TOTAL DEL PROYECTO (A+B)	\$ 147.761.810,00

A continuación, se resumen los valores mínimos y máximos para cada una de las Etapas y el valor total estimado de la Interventoría:

SACUDETE RECREO DEPORTIVO UBICADO EN LA URBANIZACIÓN CIUDADELA LA PAZ EN EL DISTRITO TURISTICO Y CULTURAL DE CARTAGENA DE INDIAS, DEPARTAMENTO DE BOLÍVAR		
DESCRIPCIÓN	Valor Mínimo de la Etapa (IVA INCLUIDO)	Valor Máximo de la Etapa (IVA INCLUIDO)
ETAPA I: Interventoría de Estudios y diseños, obtención de licencias y permisos.	\$ 44.860.995,00	\$ 49.845.550,00
ETAPA II: Interventoría a la construcción, puesta en funcionamiento y proceso de cierre contractual	\$ 87.789.249,00	\$ 97.543.610,00
VALOR DEL TOTAL DEL PROYECTO (A+B)	\$ 132.650.244,00	\$ 147.389.160,00

SACUDETE RECREO DEPORTIVO UBICADO EN LA URBANIZACIÓN VILLAS DE SAN PABLO EN EL DISTRITO ESPECIAL, INDUSTRIAL Y PORTUARIO DE BARRANQUILLA, DEPARTAMENTO DE ATLÁNTICO		
DESCRIPCIÓN	Valor Mínimo de la Etapa (IVA INCLUIDO)	Valor Máximo de la Etapa (IVA INCLUIDO)
ETAPA I: Interventoría de Estudios y diseños, obtención de licencias y permisos.	\$ 44.791.875,00	\$ 49.768.750,00
ETAPA II: Interventoría a la construcción, puesta en funcionamiento y proceso de cierre contractual	\$ 87.698.043,00	\$ 97.442.270,00
VALOR DEL TOTAL DEL PROYECTO (A+B)	\$ 132.489.918,00	\$147.211.020,00

SACUDETE RECREO DEPORTIVO UBICADO EN LA URBANIZACIÓN SIMON BOLIVAR EN EL MUNICIPIO DE SALAMINA, DEPARTAMENTO DE MAGDALENA		
--	--	--



DESCRIPCIÓN	Valor Mínimo de la Etapa (IVA INCLUIDO)	Valor Máximo de la Etapa (IVA INCLUIDO)
ETAPA I: Interventoría de Estudios y diseños, obtención de licencias y permisos.	\$ 44.407.422,00	\$ 49.341.580,00
ETAPA II: Interventoría a la construcción, puesta en funcionamiento y proceso de cierre contractual	\$ 87.356.502,00	\$ 97.062.780,00
VALOR DEL TOTAL DEL PROYECTO (A+B)	\$ 131.763.924,00	\$ 146.404.360,00

SACUDETE RECREO DEPORTIVO UBICADO EN LA URBANIZACIÓN ARBOLEDA EN EL MUNICIPIO DE SINCELEJO, DEPARTAMENTO DE SUCRE		
DESCRIPCIÓN	Valor Mínimo de la Etapa (IVA INCLUIDO)	Valor Máximo de la Etapa (IVA INCLUIDO)
ETAPA I: Interventoría de Estudios y diseños, obtención de licencias y permisos.	\$ 44.965.350,00	\$ 49.961.500,00
ETAPA II: Interventoría a la construcción, puesta en funcionamiento y proceso de cierre contractual	\$ 88.020.279,00	\$ 97.800.310,00
VALOR DEL TOTAL DEL PROYECTO (A+B)	\$ 132.985.629,00	\$ 147.761.810,00

De acuerdo con lo anterior, **el Presupuesto Estimado – PE (ETAPA I + ETAPA II) TOTAL PARA LA EJECUCIÓN DE LA INTERVENTORÍA ES QUINIENTOS OCHENTA Y OCHO MILLONES SETECIENTOS SESENTA Y SEIS MIL TRESCIENTOS CINCUENTA PESOS M/CTE (\$ 588.766.350,00)** incluyendo IVA en el valor de la etapa I, IVA, todos los costos, gastos, impuestos, tasas y demás contribuciones de orden nacional y local a que hubiere lugar.

NOTA. Con el valor del presupuesto de la Etapa II se debe garantizar la ejecución de la totalidad de las actividades propias de la Interventoría, de conformidad con los productos a entregar a la Supervisión del Contrato.

El valor mínimo establecido corresponde al valor que podría ofrecer el proponente para la ejecución de la Interventoría garantizando los estándares de calidad requeridos y cumpliendo con las condiciones mínimas exigidas dentro de los documentos de la convocatoria, por lo que el valor de la oferta económica y de cada una de sus etapas no podrá ser inferior al valor mínimo, ni superior al máximo del presupuesto, so pena de rechazo de la oferta.

6.3. IMPUESTOS

El proponente deberá considerar en su oferta todos los costos correspondientes a impuestos nacionales, departamentales y municipales que apliquen, tributos, tasas, contribuciones o gravámenes, entre otros que se causen con ocasión de la suscripción, ejecución y liquidación del contrato.

Adicionalmente, se deben tener en cuenta, los costos de las pólizas incluidas en el numeral GARANTÍAS del presente documento y todos los demás impuestos que se generen por la celebración de este contrato.

Es responsabilidad exclusiva del PROPONENTE realizar las averiguaciones, los cálculos y estimaciones que considere necesarios para elaborar su propuesta económica y, por ende, le asiste la obligación de consultar ante las diferentes entidades recaudadoras qué impuesto le es aplicable en caso de ser adjudicatario, todo esto enmarcado en el hecho de que el PATRIMONIO AUTÓNOMO FIDEICOMISO ASISTENCIA TÉCNICA – FINDETER EQUIPAMIENTOS PÚBLICOS, es EL CONTRATANTE y realiza la contratación bajo el Régimen Jurídico del derecho privado.

6.4. ABONO DE LA OFERTA

Si el representante legal o apoderado del proponente (individual o plural), persona natural o jurídica nacional o extranjera, no posee título de Ingeniero Civil o Arquitecto, la oferta deberá ser avalada por un Ingeniero Civil o Arquitecto, en ambos casos, deberá adjuntar copia de la matrícula profesional y del certificado de vigencia de matrícula profesional expedida por la autoridad competente, según corresponda, el cual debe encontrarse vigente.

6.5. PERSONAL



LA INTERVENTORÍA deberá suministrar y mantener para la ejecución del objeto contractual el personal mínimo solicitado y el que resulte pertinente con las dedicaciones necesarias, hasta la entrega a satisfacción del proyecto, el cual deberá cumplir con las calidades técnicas o profesionales y la experiencia general y específica exigida.

6.5.1. PERSONAL MÍNIMO Y DEDICACIONES MÍNIMAS

LA INTERVENTORÍA deberá presentar al supervisor del contrato, previo a la suscripción del acta u orden de inicio del contrato y en la oportunidad por éste exigida, el personal mínimo requerido, el cual deberá tener dedicación necesaria para la ejecución de las Etapas I y II, junto con los soportes correspondientes que acrediten las calidades y la experiencia general y específica de este personal. Lo anterior, deberá ser aprobado por el supervisor.

Así mismo LA INTERVENTORÍA deberá mantener durante la ejecución de cada proyecto EL PERSONAL MÍNIMO REQUERIDO en los términos de referencia, so pena de inicio de procedimiento para la aplicación de las sanciones correspondientes establecida en el contrato por este concepto. Realizados máximo tres (3) requerimientos al INTERVENTOR, el Supervisor solicitará al PATRIMONIO AUTÓNOMO FIDEICOMISO ASISTENCIA TÉCNICA – FINDETER EQUIPAMIENTOS PÚBLICOS el inicio de un proceso de incumplimiento parcial del contrato.

6.5.1.1. ETAPA I – INTERVENTORÍA A LOS ESTUDIOS, DISEÑOS, OBTENCION DE LICENCIAS Y PERMISOS

Para la ejecución de esta etapa, LA INTERVENTORÍA deberá garantizar el personal mínimo requerido para el desarrollo de esta según lo descrito a continuación para cada uno de los proyectos:

CANT.	CARGO	FORMACIÓN ACADÉMICA	EXPERIEN. GENERAL	EXPERIENCIA. ESPECIFICA	No. Máximo de Contratos	% DE DEDICACIÓN
1	Director de Interventoría	Ingeniero civil o Arquitecto	6 años	Director de Interventoría en contratos de estudios y diseños para la construcción o ampliación o interventoría a estudios y diseños de: proyectos relacionados con: parques o parques recreo deportivos o campos o escenarios deportivos o espacio público o urbanismo. La sumatoria de los contratos aportados deberá acreditar un área diseñada igual o mayor a 2300 m ² .	2	20%
1	Arquitecto Diseñador	Arquitecto	4 años	Arquitecto diseñador en contratos de estudios y diseños para la construcción o ampliación o interventoría a estudios y diseños de: proyectos relacionados con: parques, o parques recreo deportivos o campos o escenarios deportivos o espacio público o urbanismo. La sumatoria de los contratos aportados deberá acreditar un área diseñada igual o mayor a 2300 m ² .	2	20%
1	Arquitecto Paisajista	Arquitecto	3 años	Arquitecto diseñador de paisajismos en contratos de estudios y diseños para la construcción o ampliación o interventoría a estudios y diseños de: proyectos relacionados con: parques, o parques recreo deportivos o campos o escenarios deportivos o espacio público o urbanismo. La sumatoria de los contratos aportados deberá acreditar un área diseñada igual o mayor a 2300 m ² .	2	10%



CANT.	CARGO	FORMACIÓN ACADÉMICA	EXPERIEN. GENERAL	EXPERIENCIA. ESPECIFICA	No. Máximo de Contratos	% DE DEDICACIÓN
1	Especialista Estructural	Ingeniero Civil con especialización en estructuras	3 años	Especialista Estructural en contratos de estudios y diseños para la construcción o ampliación o interventoría a estudios y diseños de: proyectos relacionados con: parques, o parques recreo deportivos o campos o escenarios deportivos o espacio público o urbanismo. La sumatoria de los contratos aportados deberá acreditar un área igual o mayor a 2250 m ² .	2	10%
1	Especialista Geotecnia	Ingeniero Civil con especialización en geotecnia	3 años	Especialista en Geotecnia en contratos de estudios y diseños para la construcción o ampliación o interventoría a estudios y diseños de: proyectos relacionados con: parques, o parques recreo deportivos o campos o escenarios deportivos o espacio público o urbanismo. o en cualquiera tipo de Edificación. La sumatoria de los contratos aportados deberá acreditar un área diseñada igual o mayor a 2300 m ²	2	10%
1	Especialista Hidrosanitario	Ingeniero civil y/o Ingeniero Sanitario y/o Ingeniero Sanitario y Ambiental con posgrado en el área de la hidráulica, o la Ingeniería Sanitaria	3 años	Ingeniero Hidrosanitario en contratos de estudios y diseños para la construcción o ampliación o interventoría a estudios y diseños de: proyectos relacionados con parques, o parques recreo deportivos o campos o escenarios deportivos o espacio público o urbanismo. La sumatoria de los contratos aportados deberá acreditar un área diseñada igual o mayor a 2300 m ² .	2	10 %
1	Especialista Eléctrico	Ingeniero Eléctrico o Electricista	3 años	Especialista eléctrico en contratos de estudios y diseños para la construcción o ampliación o interventoría a estudios y diseños de: proyectos relacionados con: parques, o parques recreo deportivos o campos o escenarios deportivos o espacio público o urbanismo. La sumatoria de los contratos aportados deberá acreditar un área diseñada igual o mayor a 2300 m ² .	2	10%
1	Profesional Especialista Ambiental	Ing. Civil o sanitario con especialización en ambiental o ingeniero Ambiental	3 años	Profesional ambiental con experiencia en Proyectos de diseño o interventoría de diseños de proyectos de infraestructura civil.	2	10%
1	Profesional Social	Áreas núcleo del conocimiento en ciencias sociales o ciencias humanas o educativas, económicas,	2 Años	Profesional social con experiencia en acompañamiento social como mínimo en 2 proyectos de obras civiles. Debe acreditar al menos 1 año de experiencia específica en el desarrollo de metodologías de participación ciudadana y/o comunitaria.	2	20%



CANT.	CARGO	FORMACIÓN ACADÉMICA	EXPERIEN. GENERAL	EXPERIENCIA. ESPECIFICA	No. Máximo de Contratos	% DE DEDICACIÓN
		administrativas o comunicativas				
1	Profesional de Costos y presupuesto	Ingeniero civil o Arquitecto	3 Años	Profesional de programación de obra, elaboración de presupuestos y especificaciones técnicas para proyectos de infraestructura civil.	2	10%
1	Profesional de Seguridad Industrial	Profesional en Salud ocupacional, arquitecto, ingeniero civil o áreas afines a la construcción que cuente con licencia en salud ocupacional	3 Años	Profesional de Seguridad Industrial con experiencia en proyectos de infraestructura civil.	2	5%
1	Profesional de Apoyo	Ingeniero Civil o Arquitecto	N/A	N/A	N/A	15%

Nota 1: El personal anteriormente descrito, deberá estar disponible para cada uno de los proyectos durante la elaboración de los estudios y diseños. Durante el trámite de Licencias y Permisos, el INTERVENTOR deberá contar con el personal y disponibilidad necesaria para la obtención de los mismos. Los cuales están incluidos dentro del presupuesto estimado en la etapa I.

No obstante, la dedicación de tiempo estimada para cada profesional, de ser necesaria una mayor dedicación, el INTERVENTOR deberá garantizar su permanencia, sin que se genere costo adicional para el contratante, así mismo, de requerirse un mayor número de perfiles.

Nota 2: Especialista Estructural*: En caso de que durante la ejecución de la etapa I sea necesaria una intervención de carácter mayor a la inicialmente prevista y que afecte la estructura existente, el Especialista Estructural deberá garantizar el cumplimiento de las normas establecidas en el Título II Capítulo I de la Ley 1796 de 2016, artículos 3 y siguientes, que modificó la Ley 400 de 1997, así como aquellas que las modifiquen o sustituyan.

El Director de Interventoría deberá estar presente en la toma de decisiones, en los Comités de Seguimiento (a realizar en desarrollo de las etapas correspondientes del contrato) y cuando FINDETER lo requiera.

Adicionalmente al personal descrito en el cuadro anterior, el INTERVENTOR, deberá contar con el siguiente personal mínimo para la ejecución de los trabajos:

- Una comisión de topografía, integrada como mínimo con un (1) topógrafo profesional y un (1) auxiliar cadenero junto con equipos de precisión debidamente calibrados: estación total, nivel de precisión, prismas, cintas métricas y plomadas, con una dedicación acorde con las necesidades de cada proyecto.
- Un (1) asesor jurídico, una (1) secretaria, un (1) mensajería, un (1) profesional de calidad y un (1) contador con dedicación acorde con las necesidades de cada proyecto.
- Profesionales designados - plan de gestión social durante el plazo de ejecución de los trabajos para cada proyecto.

El personal mínimo anteriormente descrito para la Etapa I del contrato será de carácter obligatorio por cada proyecto, por lo cual los proponentes lo deberán tener en cuenta y considerar en su totalidad, al momento de elaborar su oferta económica.



Adicionalmente, EL INTERVENTOR deberá verificar y garantizar que el personal propuesto no supere para cada uno el 100% de la dedicación acumulada teniendo en cuenta su participación en la ejecución de otros contratos con FINDETER o con otras entidades, ya que de ser advertida esta situación la contratante a través del supervisor podrá solicitar el cambio del personal que supere esta dedicación

6.5.1.2. ETAPA II – INTERVENTORÍA A LA EJECUCIÓN DE OBRA Y CIERRE

Para la ejecución de esta etapa, LA INTERVENTORÍA deberá garantizar el personal mínimo requerido para el desarrollo de esta según lo descrito a continuación para cada uno de los proyectos:

PERSONAL MÍNIMO REQUERIDO PARA LA EJECUCIÓN DEL CONTRATO						
Can.	Cargo	Formación Académica	Experiencia General	Experiencia Específica		% dedicación en la duración total del contrato
				Como:	No. Máximo de contratos	
1	Director de interventoría	Ingeniero Civil o Arquitecto	6 Años	Director de Interventoría en contratos de construcción o ampliación o interventoría de proyectos relacionados con: parques o parques recreo deportivos o campos o escenarios deportivos o espacio público o urbanismo. La sumatoria de los contratos aportados deberá acreditar un área diseñada igual o mayor a 2300 m ² .	2	15%. Deberá estar presente en la toma de decisiones, en los Comités de Seguimiento, Comités de obra y cuando Findeter lo requiera.
1	Residente de interventoría	Ingeniero Civil o Arquitecto o Constructor en Arquitectura e Ingeniería	3 Años	Residente de interventoría contratos de construcción o ampliación o interventoría a de proyectos relacionados con: parques, o parques recreo deportivos o campos o escenarios deportivos o espacio público o urbanismo. La sumatoria de los contratos aportados deberá acreditar un área cubierta igual o mayor a 2300 m ² .	2	100%
1	Especialista Estructural	Ingeniero Civil con estudios de posgrado en Estructuras	3 Años	Especialista Estructural en contratos de estudios y diseños para la construcción o ampliación o interventoría a de proyectos relacionados con: parques, o parques recreo deportivos o campos o escenarios deportivos o espacio público o urbanismo. La sumatoria de los contratos aportados deberá acreditar un área igual o mayor a 23000 m ² .	3	2%,
1	Especialista en Geotecnia	Ingeniero Civil con estudios de posgrado en Geotecnia	3 Años	Especialista en Geotecnia en contratos de estudios y diseños para la construcción o ampliación o interventoría a de proyectos relacionados con: parques, o parques recreo deportivos o campos o escenarios deportivos o espacio público o urbanismo.	2	2%,



PERSONAL MÍNIMO REQUERIDO PARA LA EJECUCIÓN DEL CONTRATO						
Can.	Cargo	Formación Académica	Experiencia General	Experiencia Específica		% dedicación en la duración total del contrato
				Como:	No. Máximo de contratos	
					La sumatoria de los contratos aportados deberá acreditar un área diseñada igual o mayor a 2300 m ²	
1	Especialista Hidrosanitario	Ingeniero civil y/o Ingeniero Sanitario y/o Ingeniero Sanitario y Ambiental con posgrado en el área de la hidráulica, o la Ingeniería Sanitaria	3 Años		Ingeniero Hidrosanitario en contratos de estudios y diseños para la construcción o ampliación o interventoría a de proyectos relacionados con: parques, o parques recreo deportivos o campos o escenarios deportivos o espacio público o urbanismo. La sumatoria de los contratos aportados deberá acreditar un área diseñada igual o mayor a 2300 m ² .	2 2%,
1	Especialista Eléctrico	Ingeniero Eléctrico o Electricista	3 Años		Especialista Eléctrico en proyectos de diseños o interventoría de diseños de parques recreo deportivos, campos o escenarios deportivos o espacio público cuya área de construcción deberá ser igual o mayor a 2300 m ²	2 2%,
1	Profesional Especialista Ambiental	Ing. Civil o sanitario con especialización en ambiental o ingeniero Ambiental	3 años		Profesional ambiental con experiencia en Proyectos de diseño o interventoría de diseños de proyectos de infraestructura civil.	2 2%
1	Profesional Social	Áreas núcleo del conocimiento en ciencias sociales o ciencias humanas, o educativas, económicas, administrativas o comunicativas	2 Años		Profesional social con experiencia en acompañamiento social para proyectos de infraestructura civil o desarrollo social, a través de los cuales haya implementado metodologías de participación ciudadana y/o comunitaria	2 20%
1	Arquitecto Diseñador	Arquitecto	4 años		Arquitecto diseñador en contratos de estudios y diseños para la construcción o ampliación o adecuación o remodelación o de interventoría de: parques, o parques recreo deportivos o campos o escenarios deportivos o espacio público o urbanismo. La sumatoria de los contratos aportados deberá acreditar un área diseñada igual o mayor a 2300 m ² .	2 2%,
1	Profesional de Seguridad Industrial Y Salud Ocupacional y medio ambiente (SISOMA) y/o Profesional en	Ingeniero industrial especialista en HSQ Profesional en salud ocupacional. profesional en seguridad y	3 Años		Ingeniero SISOMA en proyectos de interventoría relacionados con: parques, parques recreo deportivos, campos o escenarios deportivos o espacio público.	2 25%



PERSONAL MÍNIMO REQUERIDO PARA LA EJECUCIÓN DEL CONTRATO						
Can.	Cargo	Formación Académica	Experiencia General	Experiencia Específica		% dedicación en la duración total del contrato
				Como:	No. Máximo de contratos	
	Aseguramiento de Calidad	salud en el trabajo				
1	Profesional de Apoyo**	Ingeniero civil o arquitecto	N/A	N/A	N/A	10%
1	Profesional de Costos y presupuesto	Ingeniero civil o Arquitecto	3 Años	Profesional de programación de obra, elaboración de presupuestos y especificaciones técnicas para proyectos de infraestructura civil.	2	2%

El director de interventora debe coadyuvar en el seguimiento estricto de los Protocolos de Bioseguridad implementados y deberá estar presente en la toma de decisiones, en los Comités de Seguimiento (a realizar en desarrollo de las etapas correspondientes del contrato) y cuando FINDETER lo requiera.

Nota 1: El residente de interventoría a obra deberá tener una dedicación del 100% dentro de cada proyecto y, los demás profesionales tendrán una dedicación acorde con las necesidades de cada proyecto y de la entidad. No obstante, la dedicación de tiempo estimada, de ser necesaria una mayor dedicación, EL INTERVENTOR deberá garantizar su permanencia, sin que se genere costo adicional para el contratante, así mismo, de requerirse un mayor número de perfiles.

Nota 2: La implementación del personal anteriormente descrito será de obligatorio cumplimiento durante todo el plazo del proyecto, incluso en caso de que se presenten atrasos en la ejecución de la obra o incumplimiento del cronograma del proyecto.

Nota 3: En desarrollo del componente social, la INTERVENTORÍA seleccionada deberá garantizar que el Profesional Social tenga domicilio en la zona de influencia de proyectos; adicionalmente, deberá aprobar y acompañar las actividades sociales a desarrollar de acuerdo a lo presentado en el Plan de gestión social y reputacional del CONTRATISTA DE OBRA y las demás que se requieran para garantizar la implementación de la gestión social.

Nota 4: El interventor deberá contar con el acompañamiento de los especialistas durante la etapa II toda vez que ellos son los responsables de la revisión y supervisión de los productos de la etapa I realizados por EL CONTRATISTA DE OBRA.

Nota 5: Todo el personal anteriormente descrito para el proyecto será de carácter obligatorio durante la ejecución del contrato de interventoría, por lo cual, el (los) proponente(s) lo(s) deberá(n) tener en cuenta y considerarlos en su totalidad, así como el personal necesario para la liquidación, y aquel que resulte necesario para la adecuada ejecución del objeto contractual, al momento de elaborar su oferta económica.

Nota 6: Durante la Ejecución de Obra, **EL CONTRATISTA DE OBRA, deberá contemplar UNA JORNADA DE TRABAJO EXTENDIDA DE 10 HORAS COMO MÍNIMO**, con el fin de cumplir los plazos de ejecución establecidos en el presente documento. A razón de lo anterior, **EL INTERVENTOR deberá aplicar de igual manera una jornada de trabajo en iguales condiciones a las exigidas AL CONTRATISTA DE OBRA.**

Nota 7: El Interventor debe garantizar que, de requerirse la participación de alguno de los profesionales que participaron durante las etapas I y II en el desarrollo de las actividades de cierre y liquidación, se podrá contar con ellos sin que signifique costos adicionales para FINDETER o LA CONTRATANTE.



Nota 8: El personal mínimo requerido, sus hojas de vida y las certificaciones que la acompañen, NO deben presentarse con la propuesta. Estos documentos solo deben presentarse por el proponente que resulte seleccionado previo a la suscripción del acta de inicio u orden de inicio del contrato. Los soportes del personal antes indicado deben aportarse en el plazo establecido en los términos de referencia, en caso de incumplimiento por parte del interventor, se procederá a la aplicación de las sanciones contractuales correspondientes.

Nota 9: Especialista Estructural: En caso de que durante la ejecución de la etapa I sea necesario una intervención de carácter mayor a la inicialmente prevista y que afecte la estructura existente, el Especialista Estructural deberá garantizar el cumplimiento de las normas establecidas en el Título II Capítulo I de la Ley 1796 de 2016, artículos 3 y siguientes, que modificó la Ley 400 de 1997, así como aquellas que lo modifiquen o sustituyan.

Nota 10: El perfil "Profesional de Seguridad Industrial Y Salud Ocupacional y medio ambiente (SISOMA) y/o Profesional en Aseguramiento de Calidad" adicional a sus funciones naturales, deberá estar a cargo del estricto cumplimiento del protocolo de bioseguridad avalado para la etapa I y etapa II de OBRA

Además del personal relacionado anteriormente se deberá contar para cada uno de los proyectos con el siguiente personal:

- Una comisión de topografía, integrada como mínimo con un (1) topógrafo profesional y un (1) auxiliar cadenero junto con equipos de precisión debidamente calibrados: estación total, nivel de precisión, prismas, cintas métricas y plomadas con una dedicación acorde con las necesidades del proyecto.
- Un (1) Inspector de interventoría con una dedicación del 100%,
- Un (1) asesor jurídico, una (1) secretaria, un (1) mensajero, un (1) profesional de calidad y un (1) contador con dedicación acorde con las necesidades del proyecto.
- Profesionales designados en el Anexo, plan de gestión social.

CIERRE Y LIQUIDACION

Durante el proceso de cierre contractual hasta dos (2) meses siguientes a la terminación de la ejecución de la Obra, el interventor deberá contar con el personal relacionado a continuación:

Cant	Cargo	Formación Académica	Experiencia General	Requerimiento particular de Experiencia Especifica	No. Máximo de Contratos	Dedicación (%)
1	Director de interventoría	Ingeniero Civil o Arquitecto	6 Años	Director de Interventoría en contratos de estudios y diseños para la construcción o ampliación o adecuación o remodelación de: proyectos relacionados o interventoría con: parques o parques recreo deportivos o campos o escenarios deportivos o espacio público o urbanismo. La sumatoria de los contratos aportados deberá acreditar un área diseñada igual o mayor a 2300 m ² .	2	2% Deberá estar presente en la toma de decisiones, en los Comités de Seguimiento, Comités de obra y cuando Findeter lo Requiera.
1	Profesional de Apoyo**	Ingeniero civil o arquitecto	N/A	N/A	N/A	3%

NOTA 1: No obstante, el INTERVENTOR debe garantizar que, de requerirse la participación de alguno de los profesionales que participaron durante cualquiera de las etapas en el desarrollo de las actividades de cierre y liquidación, se podrá contar con ellos sin que signifique costos adicionales para FINDETER o LA CONTRATANTE.

NOTA 2: La validación de la formación académica se hará con base en lo establecido por el Ministerio de Educación



Nacional en el SNIES

Todo el personal anteriormente descrito para el proyecto será de carácter obligatorio durante la ejecución del contrato, por lo cual, el (los) proponente(s) lo(s) deberá(n) tener en cuenta y considerar en su totalidad para el plazo del contrato y tenerlo en cuenta en la elaboración de la oferta económica, de comprobarse dedicación inferior a la aprobada se podrá solicitar que se dé inicio a las sanciones a las que hubiere lugar. No obstante, el contratista garantizará que dispondrá de todo aquel que sea necesario para la ejecución completa y adecuada del objeto contractual

Adicionalmente, EL INTERVENTOR deberá verificar y garantizar que el personal propuesto no supere el 100% de la dedicación acumulada teniendo en cuenta su participación en la ejecución de otros contratos con FINDETER o con otras entidades, ya que de ser advertida esta situación la contratante a través de la interventoría podrá solicitar el cambio del personal que supere esta dedicación.

EL INTERVENTOR debe asumir el costo de las visitas o consultas a la obra de los Especialistas que participaron en la Etapa I para la revisión y análisis de los diseños, planos, estudios técnicos y especificaciones de construcción realizados por EL INTERVENTOR para la definición de la alternativa seleccionada, esto con el propósito de hacer verificación y seguimiento al proyecto cada vez que se requiera

CONTRATACIÓN PRIMER EMPLEO DE PERSONAL CALIFICADO

El CONTRATISTA debe vincular el Ingeniero Auxiliar y/o profesional de apoyo teniendo en cuenta las siguientes condiciones:

- Profesional que se encuentre entre los 18 y los 28 años de edad.
- El profesional ofertado para el primer empleo no debe registrar afiliación ni cotización como trabajador dependiente o independiente al Sistema Integral de Seguridad Social de manera posterior a la fecha de graduación como profesional.

Todo el personal anteriormente descrito para el contrato será de carácter obligatorio en el proyecto, por lo cual, los proponentes lo deberán tener en cuenta y considerar en su totalidad.

7. MODALIDAD Y CRITERIOS DE SELECCIÓN

7.1. MODALIDAD

El presente proceso de selección se adelanta mediante la modalidad de selección de que trata el numeral 4.4 "CONVOCATORIA PÚBLICA" del MANUAL OPERATIVO EL PATRIMONIO AUTÓNOMO FIDEICOMISO ASISTENCIA TÉCNICA – FINDETER EQUIPAMIENTOS PÚBLICOS El procedimiento para seguir será el previsto en el numeral 4.7 "NORMAS GENERALES APLICABLES A LA CONTRATACIÓN MEDIANTE CONVOCATORIA PUBLICA" del precitado manual.

7.2. CRITERIOS MÍNIMOS DE SELECCIÓN HABILITANTES

La Gerencia de Infraestructura de FINDETER, teniendo en cuenta las actividades que se desarrollarán durante la ejecución del contrato, su tipo, alcance, magnitud y complejidad, y en aras de propender por la selección de un interventor idóneo que ejecute el contrato con las mejores calidades, ha determinado que el proponente deberá cumplir con los siguientes requerimientos mínimos:

7.2.1. EXPERIENCIA ESPECÍFICA DEL PROPONENTE

Para la presente convocatoria los proponentes deberán aportar máximo TRES (03) contratos terminados y recibidos a satisfacción antes de la fecha de cierre del proceso, cuya experiencia corresponda a:



INTERVENTORIA A LA: CONSTRUCCIÓN O AMPLIACIÓN DE PARQUES O PARQUES RECREO DEPORTIVOS, O CAMPOS O ESCENARIOS DEPORTIVOS, O ESPACIO PÚBLICO O URBANISMO.

Los contratos con los que se pretenda acreditar la experiencia deberán estar recibidos a satisfacción (a manera de ejemplo: cumplido al 100% el objeto del contrato o ejecutado en su totalidad o sin pendientes de ejecución) previamente a la fecha de cierre del proceso, que cumplan las siguientes condiciones:

- I. La sumatoria del valor de los contratos aportados, deberá ser igual o mayor a **1.5 veces el valor del PRESUPUESTO ESTIMADO (PE)**, expresado en SMMLV.
- II. Uno (1) de los contratos aportados, debe ser igual o mayor a **0.70 veces el PRESUPUESTO ESTIMADO (PE)** del proceso expresado en SMMLV.

En los casos en que el contrato aportado contemple objetos, actividades o alcances diferentes a los requeridos, sólo se tendrá en cuenta para la acreditación de la condición de valor, los montos asociados a las actividades relacionadas con la experiencia específica, excepto en el evento en que la documentación aportada acredite la ejecución de **INTERVENTORIA A LA: CONSTRUCCIÓN O AMPLIACIÓN DE PARQUES, O PARQUES RECREO DEPORTIVOS, O CAMPOS O ESCENARIOS DEPORTIVOS O, ESPACIO PÚBLICO O URBANISMO CON UN ÁREA INTERVENIDA MÍNIMA de 7.500 M2**, caso en el cual la entidad tendrá en cuenta el valor total del contrato.

Nota 1: La experiencia específica del proponente deberá ser acreditada mediante los documentos establecidos como válidos en el numeral de REGLAS DE ACREDITACIÓN DE LA EXPERIENCIA ESPECÍFICA.

Nota 2: Para efectos de la presente convocatoria se tendrán en cuenta las siguientes definiciones¹:

PARQUES Y/O PARQUES RECREO DEPORTIVOS: Aquellos espacios integrados por zonas verdes o duras de uso colectivo, senderos o vías peatonales o ciclo rutas o zonas de control ambiental donde se puedan desarrollar actividades terrestres en espacios articulados, abiertos y destinados a la recreación o al deporte o a la contemplación.

CAMPOS Y/O ESCENARIOS DEPORTIVOS: Espacio deportivo al aire libre o bajo techo que permite la práctica de diferentes deportes ya sea individuales o de conjunto.

ESPACIO PÚBLICO O URBANISMO: Para efectos del presente proceso de selección se entenderán y aceptarán como proyectos de espacio público únicamente los siguientes: Parques o parques urbanos o alamedas o ciclo rutas o andenes o, vías urbanas articuladas en adoquín y/o concreto estampado, plazas, plazoletas, senderos peatonales, bahías vehiculares en adoquín y/o concreto estampado, ejes ambientales, malecones, escenarios culturales y de espectáculos al aire libre.

CONSTRUCCIÓN: Toda obra civil orientada al desarrollo de una infraestructura nueva ya sea en terrenos no construidos previamente o como producto de una demolición

AMPLIACIÓN: Toda obra civil orientada al incremento del área construida, de una infraestructura existente

Nota 3: Todos los contratos válidos para la acreditación de la experiencia deben haber sido ejecutados en el territorio nacional de Colombia.

Nota 4: LA SUBSANACIÓN O ACLARACIÓN DE LA EXPERIENCIA ESPECÍFICA DEL PROPONENTE SOLO PODRÁ EFECTUARSE SOBRE LA EXPERIENCIA APORTADA.

7.2.2. REQUISITOS FINANCIEROS

Los requerimientos financieros de la convocatoria son definidos por el área financiera de FINDETER en los términos de referencia de la convocatoria.

¹ Definiciones propias elaboradas tomando como base el documento "Anexo-Glosario" de los pliegos de obra tipo de Colombia Compra Eficiente



7.2.3. REQUISITOS JURÍDICOS

Los requerimientos jurídicos de la convocatoria son definidos por la Dirección de Contratación de FINDETER en los términos de referencia de la convocatoria.

7.2.4. CRITERIOS DE EVALUACIÓN Y CALIFICACIÓN DE LAS PROPUESTAS

La asignación del puntaje a las propuestas, de acuerdo con los patrones preestablecidos en los términos de referencia, será realizada por los evaluadores de la CONTRATANTE. Se seleccionará la propuesta mejor calificada y que por ello resulte ser la más favorable para la entidad y para los fines que ella busca con esta contratación, para esto se tendrá en cuenta que el puntaje máximo de la evaluación será de cien (100) puntos, resultantes del siguiente factor y criterio de evaluación:

FACTOR DE CALIFICACIÓN	PUNTAJE
Evaluación Económica	100 puntos
TOTAL	100 puntos

Y la posterior aplicación del criterio de evaluación factor cumplimiento contratos anteriores.

7.3. LICENCIAS, PERMISOS APLICABLES

Será responsabilidad de LA INTERVENTORÍA garantizar que el CONTRATISTA DE OBRA adelante la siguiente gestión:

Una vez validados los diseños, el CONTRATISTA DE OBRA está obligado a radicar todos los estudios, planos, memorias, ensayos, etc., necesarios para tramitar y obtener la Licencia de Construcción, permiso de ocupación de espacio público y demás permisos requeridos, ante la Curaduría Urbana, Secretaría de Planeación, entidad urbanística competente y demás entidades correspondientes; del mismo modo, está obligado a asistir a cualquier tipo de reunión que se cite con este fin y a responder, a su costa, los requerimientos de la Curaduría Urbana, Secretaría de Planeación y/o demás entidades competentes, hasta obtener y entregar a FINDETER la correspondiente Licencia de Construcción, Permiso de ocupación de espacio público debidamente ejecutoriada, incluyendo la Licencia de Urbanismo, Permiso de ocupación de espacio público si a ello hubiere lugar y demás permisos requeridos previa verificación por parte de la INTERVENTORÍA, para lo cual deberá realizar, entre otros los siguientes trámites:

- Radicación por parte del CONTRATISTA DE OBRA ante Curaduría Urbana, la Secretaría de Planeación Municipal o entidad urbanística competente, de los diseños, estudios y demás soportes técnicos y jurídicos necesarios para el trámite y expedición de la Licencia de Construcción pertinente o permiso de ocupación del espacio público, para la ejecución del proyecto.
- Radicación por parte del CONTRATISTA DE OBRA ante las empresas prestadoras de los servicios públicos en el Municipio, de los diseños, estudios y demás soportes técnicos y jurídicos necesarios para el trámite y expedición de las viabilidades o factibilidades que permitan la conexión de los servicios públicos al proyecto, asegurando bajo su responsabilidad, la operatividad o funcionalidad del proyecto.
- Radicación por parte del CONTRATISTA DE OBRA ante las autoridades ambientales del orden local o nacional (en caso de requerirse), para el trámite y expedición de las licencias, permisos o autorizaciones necesarios para la ejecución del proyecto.

Los costos de las copias para la realización de este trámite serán a cargo del CONTRATISTA DE OBRA y los costos de las expensas será un costo a cargo de la Administración Municipal.

En cualquiera de los casos anteriores, EL CONTRATISTA DE OBRA será quien adelantará bajo su total responsabilidad y dentro del plazo establecido en su cronograma de trabajo, sin que supere el plazo para la Etapa I, la obtención de la licencia de construcción o permiso de ocupación del espacio público o demás permisos ante las entidades competentes.



LA CONTRATANTE no reconocerá por ningún motivo mayores permanencias del plazo de ejecución de la etapa I, ni valores adicionales a los establecidos en el Contrato, en caso de suceder, el CONTRATISTA DE OBRA asumirá los costos adicionales tanto de obra como de INTERVENTORÍA.

En el caso que, durante la ejecución del contrato se requiera el trámite de algún tipo de licencia o permiso adicional, será responsabilidad del CONTRATISTA DE OBRA adelantar las gestiones necesarias ante las autoridades competentes que permitan el desarrollo normal del contrato y de las obras.

Con el fin de obtener las licencias/permisos el contratista deberá presentar:

- Firma de planos y formularios para obtención de licencias/permisos.
- Firma de memoriales de responsabilidad.
- Licencia de construcción y licencias o permisos para el suministro de servicios públicos y demás trámites necesarios para la construcción y puesta en funcionamiento del proyecto, ante las entidades pertinentes.
- Los demás documentos y requisitos que pudieren requerirse por parte de las entidades competentes.

En todo caso, y durante el plazo de ejecución de la etapa I, será responsabilidad del contratista prever y adelantar todas las gestiones y actividades que garanticen la obtención de la licencia de construcción en la modalidad que corresponda, al igual que los permisos ambientales, de movilidad, de intervención de espacio público, y los demás que apliquen y se requieren para el normal desarrollo del contrato y de las obras en la Etapa II.

8. CONDICIONES DEL CONTRATO

8.1. FORMA DE PAGO PARA CADA UNO DE LOS PROYECTOS

LA CONTRATANTE pagará al interventor el valor por el cual le fue adjudicado el contrato, de acuerdo con la siguiente forma de pago, para cada etapa de los proyectos:

8.1.1. ETAPA I

- Se pagará el **NOVENTA POR CIENTO (90%)** del valor total de la ETAPA I, con la aprobación de los estudios y diseños por parte de la Interventoría, junto a la radicación en debida forma de la solicitud de la licencia de construcción o permiso de ocupación del espacio público y los demás permisos requeridos con los respectivos soportes ante las entidades respectivas, previa aprobación de los informes de interventoría correspondientes.
- El saldo correspondiente al **DIEZ POR CIENTO (10%)** del valor de la ETAPA I, se pagará una vez se haya entregado la licencia de construcción o permiso de ocupación del espacio público y demás permisos necesarios debidamente aprobados, dicha entrega será realizada a FINDETER, previa aprobación de los informes de interventoría correspondientes y del informe final de la Etapa I por parte de la interventoría.

8.1.2. ETAPA II

- Un **CINCUENTA POR CIENTO (50%)** del valor de la Etapa II, mediante pagos mensuales iguales previa presentación de los informes establecidos en las obligaciones, los cuales deben ser aprobados por la supervisión del contrato.
- Un **CUARENTA POR CIENTO (40%)** del valor de la Etapa II, se pagará proporcional al avance de ejecución de la obra. Para este pago, se verificará el porcentaje de avance mediante las actas de recibo parcial de obra soportado con la programación de obra y previo visto bueno del supervisor del contrato.
- El **DIEZ POR CIENTO (10%)** restante del valor de la Etapa II, se pagará previo recibo a satisfacción de la obra contratada y la suscripción del acta de liquidación del contrato de interventoría.



NOTA 1: Para cada pago el contratista presentará, a satisfacción del supervisor del contrato la factura o documento equivalente correspondiente conforme a la legislación tributaria vigente.

NOTA 2: En los casos en que sea necesario la suscripción de prórrogas al contrato de interventoría por causas no imputables al contratista, únicamente se pagaran los costos fijos establecidos en la presente forma de pago durante el término de la prórroga.

NOTA 3: De cada uno de estos pagos, se efectuará una retención en garantía del diez por ciento (10%) la cual se devolverá al contratista una vez se suscriba por todas las partes el Acta de Liquidación del Contrato.

NOTA 4: Para todos los pagos, el interventor deberá acreditar que se encuentra al día en el pago de aportes parafiscales relativos al Sistema de Seguridad Social Integral, así como los propios al Servicio Nacional de Aprendizaje - SENA, Instituto Colombiano de Bienestar Familiar – ICBF y las Cajas de Compensación Familiar, cuando corresponda, o certificación del pago de los aportes de Pensión, Riesgos Laborales y de Caja de Compensación Familiar, de todo el personal vinculado directamente a la ejecución del proyecto, incluido el personal independiente que preste sus servicios para la ejecución del proyecto.

NOTA 5: Para los pagos, se debe contar con el visto bueno del Supervisor al informe de interventoría y se efectuarán dentro de los TREINTA (30) DÍAS CALENDARIO siguientes a la radicación en debida forma de la respectiva factura en FINDETER con el cumplimiento de los requisitos indicados.

9. OBLIGACIONES

9.1. OBLIGACIONES GENERALES DEL CONTRATO

Las obligaciones del INTERVENTOR están encaminadas a controlar, exigir, absolver, acompañar y verificar el cumplimiento de las obligaciones del contrato de ejecución del proyecto. A continuación, se presentan las obligaciones de carácter general que deben ser entendidas en armonía con las obligaciones y productos correspondientes, así:

1. Responder por los resultados de su gestión y por las decisiones técnicas, sociales, administrativas y presupuestales tomadas durante el pazo de ejecución del contrato.
2. Vincular mínimo el cincuenta por ciento (50%) de mujeres en la contratación de personal calificado. Dicha condición será verificada por el Supervisor.
3. Verificar el cumplimiento de las condiciones administrativas, técnicas, presupuestales, ambientales, seguridad industrial, legales y sociales del contrato objeto de interventoría.
4. Verificar el cumplimiento de la normatividad vigente por parte del contratista de obra en la ejecución del contrato, su cierre y liquidación.
5. Verificar que se dé cumplimiento a los requerimientos exigidos en cada una de las licencias o permisos dados por las entidades competentes para el desarrollo del contrato.
6. Verificar el cumplimiento de la entrega del Plan de Gestión Social y Reputacional, de acuerdo con los lineamientos del anexo correspondiente.
7. Asegurar el desarrollo e implementación de todos los componentes y productos contenidos en el Plan de Gestión Social y Reputacional por parte del CONTRATISTA DE OBRA.
8. Asegurar que el CONTRATISTA DE OBRA en la ejecución del contrato se ciña a los plazos, términos, especificaciones técnicas y demás condiciones pactadas.
9. Asegurar, en la elaboración de los de los productos de la etapa I, el cumplimiento por parte del CONTRATISTA DE OBRA del Anexo técnico que forman parte integral de los Términos de Referencia del contrato objeto de la presente interventoría.
10. Mantener permanente comunicación con el contratista de obra y con LA CONTRATANTE.
11. Evitar que se generen conflictos entre las partes y adoptar medidas tendientes a solucionar eventuales controversias.
12. Velar porque la ejecución del contrato no se interrumpa injustificadamente.
13. Certificar el cumplimiento o no de las obligaciones del contratista de obra acorde con la realidad de la ejecución contractual.



14. LA INTERVENTORÍA deberá hacer llegar oportunamente los registros y documentos a LA CONTRATANTE, con el fin de que éste pueda realizar el control correspondiente.
15. Mantener durante la ejecución del proyecto el personal mínimo requerido en los términos de referencia. Por cada profesional o técnico propuesto que no cumpla con los mínimos requeridos o que no esté laborando, se aplicarán las sanciones correspondientes, previo requerimiento que sobre el particular efectuó el supervisor en máximo tres (3) requerimientos, el cual solicitará a la CONTRATANTE el inicio del proceso por presunto incumplimiento parcial del contrato
16. Informar de hechos y circunstancias que puedan constituir actos de corrupción tipificados como conductas punibles, o que pongan en riesgo el cumplimiento del contrato; así como entregar los soportes a los que tenga acceso
17. Contar con una herramienta que permita desarrollar las actividades necesarias para supervisar y controlar, en tiempo real, la ejecución del contrato.
18. Mantener actualizado el Registro en la Cámara de Comercio durante la ejecución del contrato.
19. Cuando el término de duración de la sociedad no contemple el término de liquidación del contrato y cinco (5) años más, El INTERVENTOR se obliga a ampliarlo ante la Cámara de Comercio, para lo cual tendrá un plazo máximo de 30 días hábiles contados a partir de la adjudicación de la convocatoria, sin que este trámite sea requisito que impida la suscripción del contrato. La misma obligación aplica para el integrante del proponente plural persona jurídica.
20. Dar cumplimiento a lo establecido en la Resolución No. 304 del 23 de febrero de 2022, o las normas que los modifiquen, adicionen y/o sustituyan, en relación con los protocolos y elementos de bioseguridad establecidos por el Ministerio de Salud y Protección Social.
21. Las demás que, por ley, términos de referencia y contrato correspondan o sean necesarias para el cabal cumplimiento del mismo.

9.2. OBLIGACIONES ESPECÍFICAS:

Adicional a las obligaciones generales contempladas para el desarrollo del contrato de Interventoría, las establecidas en la Minuta del Contrato, en los Términos de Referencia y demás que apliquen; teniendo en cuenta el alcance de las actividades a desarrollar en el proyecto, se considera conveniente incorporar las siguientes obligaciones específicas:

9.3. OBLIGACIONES PREVIO A LA SUSCRIPCIÓN DEL ACTA DE INICIO O EMISIÓN DE ORDEN DE INICIO DEL CONTRATO

1. LA INTERVENTORÍA, presentará a la supervisión para su aprobación, la oferta económica discriminada de las dos etapas, conforme al formato Propuesta Económica detallada y Factor Multiplicador que para tal efecto dispondrá la Entidad en los términos de referencia, donde se presente el personal ofrecido para las etapas I y II conforme al personal mínimo exigido en el proceso de selección y de acuerdo a las dedicaciones mínimas requeridas para la ejecución de dicha etapa, así como los demás costos directos e indirectos necesarios para el normal desarrollo de las actividades.
2. Si vencidos los plazos para la suscripción del acta de inicio y cumplidos los requisitos previos para la suscripción de los mismos no se procede con la firma del documento, por causa injustificada la entidad podrá expedir la orden de inicio del contrato.
3. Entregar a La CONTRATANTE las garantías exigidas contractualmente para la revisión de los amparos correspondientes
4. Para efectos de su aprobación, LA INTERVENTORÍA deberá entregar al Supervisor del Contrato quien verificará y aprobará el cumplimiento de los perfiles mínimos exigidos para los profesionales definidos en la oferta para la ejecución de las etapas I y II de la interventoría. Igualmente verificará los contratos de trabajo y/o los contratos de prestación de servicios suscritos entre el personal y LA INTERVENTORÍA o uno de los integrantes del proponente plural. De igual forma, verificará los soportes de la afiliación y pago de seguridad social integral vigente de todo el personal propuesto. LA INTERVENTORÍA entregará previamente a la suscripción del acta de inicio u orden de inicio, los documentos soporten que acrediten la calidad y experiencia del personal profesional requeridos para las dos etapas.



9.4. OBLIGACIONES ADMINISTRATIVAS:

El INTERVENTOR se obliga a ejecutar las siguientes obligaciones de carácter administrativas con el fin de cumplir con el objeto contractual:

9.4.1. OBLIGACIONES PREVIAS AL INICIO DEL CONTRATO OBJETO DE INTERVENTORÍA

5. Suscribir conjuntamente con la CONTRATANTE el acta de inicio del CONTRATO DE INTERVENTORÍA ó la emisión de la orden de inicio por parte de la entidad contratante.
6. Solicitar a LA CONTRATANTE, o a quien éste indique, la documentación e información necesaria para desarrollar adecuadamente la Interventoría.
7. Establecer mecanismos ágiles y eficientes para el desarrollo de la Interventoría a su cargo.
8. Revisar y estudiar los documentos e información que dieron origen al contrato objeto de Interventoría, con el propósito de establecer criterios claros y precisos sobre el alcance del contrato, que le permitan adelantar con efectividad las labores encomendadas, solicitando a LA CONTRATANTE, las aclaraciones del caso.
9. Revisar en detalle, el CONTRATO DE OBRA objeto de la Interventoría con el fin de enterarse de cada una de las cláusulas contractuales, plazos, y obligaciones del CONTRATISTA
10. Revisar y verificar toda la documentación técnica, social, legal, ambiental, seguridad industrial y económica requerida para la ejecución del proyecto, con el objeto de proponer recomendaciones para poder desarrollar el contrato de obra sin ningún contratiempo y dando cumplimiento al marco normativo que le pueda afectar.
11. Revisar y aprobar, previo a la suscripción del acta u orden de inicio del contrato de obra las hojas de vida del equipo de trabajo presentado por el CONTRATISTA DE OBRA, de conformidad con lo establecido en los términos de referencia. Para el efecto deberá revisar la formación académica y las certificaciones de experiencia general y específica de conformidad con los criterios y metodología establecida en los términos de referencia que dieron origen al contrato objeto de Interventoría.
12. Verificar que el personal propuesto por el CONTRATISTA DE OBRA se encuentre vinculado al mismo mediante contrato de trabajo o de prestación de servicios, así como estar afiliado y al día con los pagos al Sistema de Seguridad Social Integral.
13. Revisar y verificar que los amparos correspondientes a las garantías suscritas por el CONTRATISTA DE OBRA se hallen conforme lo exigido en los términos de referencia del contrato objeto de esta interventoría, para efectos de su presentación y aprobación por parte de la CONTRATANTE.
14. Aprobar la metodología y programación de actividades del contrato de obra. Así mismo el Programa detallado del recurso humano requerido para la ejecución de los trabajos y el flujo de inversión del contrato, presentados por parte del CONTRATISTA DE OBRA.
15. Verificar las condiciones de ejecutabilidad del proyecto.
16. Verificar y aprobar toda la documentación requerida para la suscripción del acta u orden de Inicio del contrato de obra objeto de interventoría.
17. Aportar toda la documentación requerida para la suscripción del acta u orden inicio del contrato para la aprobación de la supervisión.
18. Revisar y aprobar el protocolo de bioseguridad del contratista de obra y entregar al supervisor el protocolo de bioseguridad de la interventoría, los cuales son de obligatorio cumplimiento e implementarlos teniendo en cuenta las medidas expuestas por parte del Ministerio de Salud en su resolución N° 000777 del 2 de junio de 2021 "Por medio de la cual se definen los criterios y condiciones para el desarrollo de las actividades económicas, sociales y del Estado y se adopta el protocolo de bioseguridad para la ejecución de estas" y/o las demás normas expedidas por el Gobierno Nacional., adicione y/o sustituyan, en relación con los protocolos y elementos de bioseguridad establecidos por el Ministerio de Salud y Protección Social o el ente territorial.

9.4.2. DURANTE LA EJECUCIÓN DEL CONTRATO OBJETO DE LA INTERVENTORÍA

1. Emitir la orden o acta de inicio del contrato de ejecución del proyecto, previa validación a satisfacción de las obligaciones previas a la formalización del inicio del contrato a cargo del CONTRATISTA DE OBRA.
2. Cumplir y hacer cumplir del CONTRATISTA DE OBRA durante el desarrollo del contrato lo establecido en los Términos de Referencia, referente a los requisitos exigidos de los perfiles profesionales del recurso humano



- y el tiempo de dedicación de los mismos al contrato, así como el equipo exigido para la ejecución de los trabajos. Además, de ser necesario, podrá exigir el cambio de personal o equipos, siempre y cuando esté de acuerdo con lo establecido en el contrato.
3. Si el CONTRATISTA DE OBRA solicita cambios de personal durante la ejecución del contrato, la Interventoría deberá revisar y aprobar cualquier relevo o cambio en el equipo de trabajo del CONTRATISTA, y verificar que cumpla con lo establecido en los términos de referencia, dejar el registro respectivo e informar a LA CONTRATANTE.
 4. Programar y coordinar con el CONTRATISTA DE OBRA y a LA CONTRATANTE, las reuniones de seguimiento a la ejecución del contrato. En estas reuniones se presenta el estado de avance del contrato, así como se tratan y analizan temas y problemas relacionados con el desarrollo del proyecto, acordando entre las partes soluciones prácticas y oportunas.
 5. Convocar y liderar, cuando se requiera, al ENTE TERRITORIAL y al prestador de servicios públicos a los comités de seguimiento que se desarrollen semanalmente durante la ejecución del Proyecto, el cual estará integrado como mínimo por EL CONTRATISTA Y EL INTERVENTOR. Los comités de seguimiento son reuniones en las que se revisarán las actas de las reuniones anteriores, con el fin de comprobar el avance de todos los acuerdos establecidos además de realizar una revisión del estado actual del proyecto (en cualquiera de sus etapas) en los diferentes aspectos: sociales, ambientales, técnicos, financieros, SISOMA y comunitarios, en dichos comités se pueden establecer compromisos, requerimientos, solicitudes de gestión, inconvenientes presentados, entre otros; en pro de cumplir con el objeto de esta convocatoria en los términos establecidos. Los comités deben realizarse semanalmente y dejar registro de los mismos conforme a los formatos que LA CONTRATANTE indique para ello.
 6. Atender o responder las observaciones o aclaraciones que solicite LA CONTRATANTE, máximo dentro de los TRES (3) DÍAS siguientes al requerimiento.
 7. Proyectar, aprobar y firmar según corresponda, las actas de inicio, recibo parcial, seguimiento, suspensión, reinicio, terminación, entrega y recibo a satisfacción final y liquidación del CONTRATO DE OBRA y del CONTRATO DE INTERVENTORÍA, así como el acta de entrega al cliente y las demás actas necesarias en el marco del CONTRATO DE OBRA, allegando la documentación requerida, de acuerdo con los lineamientos y plazos establecidos por LA CONTRATANTE. Atender los requerimientos de la Contratante y el supervisor delegado hasta lograr la suscripción de las actas por parte del CONTRATISTA DE OBRA.
 8. En los casos en que sea necesario suspender la ejecución del contrato objeto de esta Interventoría, deberá remitir a LA CONTRATANTE un concepto técnico en el cual se soporte la solicitud a fin de que el Supervisor manifieste su aval o rechazo. En caso afirmativo, el INTERVENTOR deberá diligenciar y suscribir el acta de suspensión para el contrato de ejecución y para el de Interventoría, simultáneamente y remitirlos a LA CONTRATANTE previo visto bueno del Supervisor. Una vez resuelta la situación que motivó la suspensión de los contratos, el INTERVENTOR dará aviso a LA CONTRATANTE y a FINDETER y remitirá diligenciadas y suscritas las correspondientes actas de reinicio para visto bueno, junto con la modificación de las pólizas.
 9. Realizar seguimiento y monitoreo constante al cumplimiento de las obligaciones a cargo del CONTRATISTA DE OBRA, en las condiciones de calidad exigidas y en la oportunidad pactada, para lo cual deberá solicitar informes, aclaraciones y explicaciones sobre el desarrollo de la ejecución contractual, de tal forma que se generen alertas tempranas sobre los aspectos que pueden dificultar, retrasar o afectar la ejecución del Proyecto.
 10. Acopiar de manera ordenada en medio físico magnético, la documentación producida en la ejecución del proyecto, de tal manera que la CONTRATANTE tenga acceso a la misma en cualquier momento.
 11. Establecer mecanismos ágiles y eficientes para el desarrollo de la INTERVENTORÍA a su cargo.
 12. Llevar estricto control sobre la correspondencia que se produzca con el CONTRATISTA DE OBRA, durante el desarrollo del CONTRATO, de tal forma que la CONTRATANTE cuente con los insumos para intervenir oportunamente frente a las solicitudes presentadas.
 13. Adelantar cualquier otra actuación administrativa, necesaria para la correcta administración del CONTRATO DE OBRA objeto de interventoría.
 14. Realizar las revisiones que sean necesarias de cada uno de los productos y documentos presentados por parte del CONTRATISTA DE OBRA, con los cuales se permita ejecutar el proyecto hasta obtener su aprobación independiente del estado contractual en el que se encuentre.
 15. Estudiar las sugerencias, consultas y reclamaciones presentadas por el CONTRATISTA DE OBRA y emitir un concepto a LA CONTRATANTE para la resolución final de las mismas.



16. Estudiar, analizar, conceptuar y absolver de manera oportuna las sugerencias, reclamaciones, peticiones y consultas que presente el CONTRATISTA DE OBRA. Las respuestas deberán estar soportadas y documentadas con la debida justificación técnica, financiera, contable, administrativa y jurídica, según corresponda, en los casos y términos que se soliciten, remitiéndolas al supervisor del contrato.
17. Elaborar, revisar, suscribir y radicar las actas y demás documentos necesarios para la ejecución del contrato.
18. Elaborar actas de todas las reuniones que se produzcan con ocasión de la ejecución del contrato y entregar copia de las mismas a cada uno de los participantes al término de la reunión.
19. Velar por el oportuno trámite de las solicitudes y peticiones que hagan los particulares o las autoridades en relación con el desarrollo del proyecto.
20. Recomendar por escrito las acciones necesarias para la mejor ejecución del contrato apuntando a su optimización técnica, financiera, contable, administrativa y jurídica.
21. Atender oportunamente durante la etapa contractual y post contractual del CONTRATO DE INTERVENTORÍA, las solicitudes que le formule la CONTRATANTE o FINDETER en el marco de la asistencia técnica en procesos administrativos o judiciales, según el caso, que se lleguen a adelantar con ocasión de la ejecución del proyecto.
22. Acompañar a la CONTRATANTE o FINDETER, en los procesos administrativos y judiciales que se lleguen a iniciar en cualquier momento, aún después de haber realizado la liquidación del CONTRATO DE INTERVENTORÍA, y tramitar aquellas actuaciones a que haya lugar.
23. Realizar todos y cada uno de los trámites necesarios para que el personal de LA INTERVENTORÍA porte un documento que lo acredite como tal.
24. Cumplir y atender de manera oportuna las instrucciones impartidas por LA CONTRATANTE y/o supervisor designado.
25. Informar a la CONTRATANTE con frecuencia semanal, cuáles han sido las gestiones adelantadas por parte del personal profesional del CONTRATISTA DE OBRA, y por parte del personal de LA INTERVENTORÍA, tendientes a solucionar de fondo los inconvenientes que vayan surgiendo durante la ejecución del proyecto.
26. Poner en conocimiento de la CONTRATANTE y el Supervisor designado, de manera oportuna todas las comunicaciones que se generen en el ejercicio del Contrato de Interventoría.
27. Suministrar de manera oportuna a LA CONTRATANTE toda la base documental que de fe del cumplimiento de su contrato y del seguimiento y control del contrato objeto de su Interventoría.
28. Exigir al CONTRATISTA DE OBRA la información que considere necesaria, recomendar lo que estime y contribuya a la mejor ejecución del contrato, y en general adoptar las medidas que propendan por la óptima ejecución del objeto contratado.
29. Dejar constancia escrita de todas sus actuaciones. Las órdenes e instrucciones que imparta son de obligatorio cumplimiento siempre y cuando estén en concordancia con la ley y lo pactado.
30. Verificar que existan las licencias o permisos necesarios para la ejecución de la obra, así mismo revisar los requisitos exigidos por las entidades competentes a través de dichos permisos con el fin de garantizar su implementación antes de su inicio
31. Exigir al CONTRATISTA DE OBRA la entrega del presupuesto con sus correspondientes análisis de precios unitarios. Nota: En ningún caso se considerará el presupuesto y los análisis de precios unitarios, presentados por EL CONTRATISTA DE OBRA E INTERVENTOR, como contractuales dado que la modalidad de contratación es precio global fijo sin cláusula de reajuste. Estos productos solo son de carácter indicativo para la Entidad.
32. Revisar periódicamente la implementación efectiva del plan de gestión social, de acuerdo con las cláusulas contractuales establecidas. Deberá verificar las actividades realizadas, la vinculación adecuada de personas vulnerables y sus condiciones de trabajo, el cumplimiento de indicadores, además de revisar y validar las fuentes de verificación remitidas por el CONTRATISTA DE OBRA.
33. Así mismo, canalizará oportunamente hacia LA CONTRATANTE, las quejas y reclamos que presente la comunidad sobre el proyecto.
34. Participar y asegurar la ejecución del Taller de Desarrollo Participativo con la comunidad beneficiaria por parte del contratista de obra previo al inicio de la ejecución de los diseños, con el fin identificar las expectativas de la comunidad, de acuerdo al componente de Lectura Territorial de los Lineamientos de Gestión Social y Reputacional, anexo.



35. Exigir al CONTRATISTA DE OBRA la implementación de programas de comunicación permanente con la comunidad, e informar a la comunidad donde se desarrollarán las obras, sobre el alcance, magnitud, impacto y beneficio de las mismas.
36. Suscribir con el CONTRATISTA DE OBRA un acta del estado inicial del entorno de la obra o actas de vecindad, para comparar al final si pudo existir algún deterioro a propiedades de terceros. Es muy importante tener una reseña fotográfica o filmica de los posibles puntos aledaños a la obra, que presenten agrietamientos o deterioros notables antes del inicio de la obra, para que al final no haya lugar a reclamaciones. También se debe realizar al finalizar la obra la firma de paz y salvo del acta de vecindad de cierre, en donde se deje registrado las afectaciones que pudo haber sufrido las edificaciones contiguas y las reparaciones que el contratista realizo, con el respectivo recibo a satisfacción de cada uno de los vecinos del proyecto según corresponda.
37. Velar porque se realice la socialización de la obra a la comunidad y demás actores involucrados antes de iniciar la ejecución de la obra física, de acuerdo al componente de Comunicación, Divulgación y Acompañamiento Social descrito en los Lineamientos de Gestión Social y Reputacional, anexo. De igual manera informar de manera oportuna a LA CONTRATANTE y al supervisor designado los inconvenientes encontrados.
38. Cumplir y hacer cumplir al CONTRATISTA DE OBRA en lo referente a la afiliación al Sistema General de Seguridad Social (salud, pensiones y riesgos profesionales), así como el cumplimiento de pago de obligaciones parafiscales de todo el personal a su cargo de acuerdo con lo dispuesto en la ley. Cuando la INTERVENTORÍA establezca que existe incumplimiento en este aspecto por parte del CONTRATISTA DE OBRA informará, en primera instancia a la CONTRATANTE para efecto de las sanciones previstas por incumplimiento.
39. Cumplir y hacer cumplir al CONTRATISTA DE OBRA las obligaciones laborales que se generen con relación al contrato suscrito.
40. Exigir al CONTRATISTA DE OBRA la implementación del Programa de Seguridad y Salud Ocupacional elaborado para la obra, informando oportunamente los avances y actividades desarrolladas en este tema.
41. Velar porque en el cumplimiento de los Planes de Manejo Ambiental, Manejo de Tráfico y de Seguridad Industrial, se minimicen los riesgos e impactos que la obra genera tanto en la comunidad como en el medio ambiente.
42. Informar de manera inmediata y por escrito los accidentes de trabajo que se presentan en la obra, su análisis y acciones a tomar para que no se vuelvan a presentar.
43. Cumplir con la entrega de los informes semanales, mensuales y final requeridos por LA CONTRATANTE al supervisor designado, en los cuales se presente el estado de ejecución, avance, registro fotográfico y terminación del contrato. El Informe semanal deberá presentarse el primer día hábil de la semana y el mensual deberá presentarse dentro de los TRES (3) DÍAS HÁBILES siguientes al vencimiento del mismo, en los cuales se evidencien los aspectos más relevantes de las actividades desarrolladas, según el formato establecido.
44. Incluir y mantener actualizada la información del cronograma del proyecto en la plataforma digital que Findeter determine, para el monitoreo y seguimiento integral de obras conforme al contrato, las modificaciones contractuales que se presenten y la periodicidad que el supervisor determine. Lo anterior se debe efectuar a partir de la entrega del usuario y contraseña que le sea informado por Findeter para el manejo de la plataforma digital.
45. Elaborar y llevar un registro fotográfico y filmico de manera cronológica del avance de la obra, y donde se evidencien el estado del antes, durante y el después, de la zona intervenida.
46. Exigir al CONTRATISTA DE OBRA y su equipo de trabajo, el cumplimiento de las normas de seguridad, higiene, protocolos de bioseguridad, salud ocupacional y ambiental que sean aplicables al proyecto, y cumplirlas al interior de su equipo de trabajo
47. Verificar el cumplimiento por parte del CONTRATISTA DE OBRA de vincular a la ejecución de la obra, como mínimo en un Setenta por ciento (70%) del personal de obra no calificado, a individuos de la zona de influencia de la misma, dando prioridad a los habitantes de la urbanización beneficiaria donde se está desarrollando el proyecto y evaluar en los casos en los que el contratista demuestre la imposibilidad de cumplimiento por circunstancias que afecten la ejecución de la obra, con la finalidad de ajustar este porcentaje.
48. Verificar que EL CONTRATISTA cumpla con un mínimo de cincuenta por ciento (50%) de mujeres en el personal calificado del proyecto, y evaluar en los casos en los que el Contratista de la obra demuestre la



- imposibilidad de cumplimiento por circunstancias que afecten la ejecución de la obra, con la finalidad de ajustar este porcentaje.
49. El interventor deberá conocer el proyecto objeto de intervención, conforme los soportes y documentación publicada en la presente convocatoria. Será responsabilidad del contratista saber el estado actual del terreno, y así mismo, revisar, evaluar y determinar la suficiencia permanente de los planos, diseños, estudios técnicos, entre otros
 50. Dar estricto cumplimiento diario al protocolo de bioseguridad el cual se debe implementar teniendo en cuenta las medidas expuestas por parte del Ministerio de Salud en su resolución N° 000777 del 2 de junio de 2021 “Por medio de la cual se definen los criterios y condiciones para el desarrollo de las actividades económicas, sociales y del Estado y se adopta el protocolo de bioseguridad para la ejecución de estas” y/o las demás normas expedidas por el Gobierno Nacional. Este protocolo deberá ser elaborado y presentado por el CONTRATISTA DE ESTUDIOS, DISEÑO Y OBRA, ANTES DE INICIAR LA EJECUCIÓN DE LAS ACTIVIDADES PROGRAMADAS EN LOS DISEÑOS. EN SUS DOS (2) ETAPAS, Y ASÍ MISMO LA INTERVENTORÍA DEBERÁ CONTAR CON LOS IMPLEMENTOS NECESARIOS PARA DICHO CONTROL, o las normas que los modifiquen, adicione y/o sustituyan, en relación con los protocolos y elementos de bioseguridad establecidos por el Ministerio de Salud y Protección Social o el ente territorial.
 51. Las demás que de conformidad con la normatividad vigente y con su naturaleza correspondan a la función de Interventoría en lo que a obligaciones administrativas se refiere.

9.4.3. POSTERIOR A LA TERMINACIÓN DEL CONTRATO OBJETO DE INTERVENTORÍA:

1. Elaborar y suscribir oportunamente el acta de terminación de contrato y dejar consignadas las observaciones pertinentes que no permitieron el recibo a satisfacción del proyecto, en caso que a ello hay lugar.
2. Elaborar y suscribir el acta de recibo a satisfacción (Acta de entrega y recibo a satisfacción final del objeto contractual).
3. Elaborar el proyecto de Acta de liquidación del contrato objeto de la Interventoría en un tiempo máximo de cuarenta y cinco (45) días calendario contado a partir de la fecha de terminación del contrato de obra y remitirla a EL PATRIMONIO AUTÓNOMO FIDEICOMISO ASISTENCIA TÉCNICA – FINDETER EQUIPAMIENTOS PÚBLICOS para su revisión y aprobación final junto con la totalidad de los soportes.
4. Exigir y obtener del CONTRATISTA E OBRA los paz y salvos a los que haya lugar según la naturaleza del contrato.
5. Garantizar el proceso de liquidación del CONTRATO DE OBRA y el CONTRATO DE INTERVENTORÍA.

9.5. OBLIGACIONES JURÍDICAS:

El CONTRATISTA DE INTERVENTORÍA se obliga a ejecutar las siguientes obligaciones de carácter jurídico, con el fin de cumplir con el objeto contractual:

1. Adoptar las medidas necesarias para que el CONTRATO DE OBRA se desarrolle en condiciones de eficacia, eficiencia y oportunidad.
2. Verificar y exigir que se otorguen las garantías establecidas, y que estas permanezcan vigentes de acuerdo con las condiciones estipuladas en el contrato, realizar al CONTRATISTA DE OBRA los requerimientos del caso, cuando sea necesario modificar las mismas en valor o en plazo. En caso de que el CONTRATISTA DE OBRA no realice las ampliaciones a que haya lugar, LA INTERVENTORÍA deberá informar a LA CONTRATANTE de este evento, con el fin de que se tomen las medidas respectivas.
3. Entregar información a la CONTRATANTE y al Supervisor designado, relacionada con el presunto incumplimiento del CONTRATO DE OBRA, con hechos o circunstancias que puedan constituir actos de corrupción tipificados como conductas punibles, o que puedan poner o pongan en riesgo el cumplimiento del CONTRATO DE OBRA.
4. En caso de cualquier tipo de presunto incumplimiento del contrato, LA INTERVENTORÍA deberá entregar al Supervisor designado un concepto el cual debe contener los hechos que puedan constituir un retraso en la ejecución total o parcial de las obligaciones adquiridas en virtud del presente contrato, o del incumplimiento de una o varias de las obligaciones a cargo de El CONTRATISTA DE OBRA según el caso, aportando las evidencias que así lo soporten; así como la tasación por los presuntos retrasos o incumplimientos.



5. Informar de manera oportuna sobre cualquier situación que pueda llegar a implicar una modificación contractual.
6. Velar por el cumplimiento de las obligaciones laborales y aportes parafiscales que se generen con relación al contrato suscrito, en especial verificando que los empleados del CONTRATISTA DE OBRA se encuentren afiliados al Sistema de Seguridad Social (salud, pensiones y riesgos profesionales) y se dé cumplimiento a la Ley 789 de 2002, Ley 797 de 2003 y sus decretos reglamentarios y demás normas concordantes, así como aquellas normas que lo modifiquen, adicionen o sustituyan.
7. Proyectar, aprobar y firmar según corresponda, las actas de terminación, acta de entrega y recibo a satisfacción final de obra y acta de liquidación del CONTRATO DE OBRA y del CONTRATO DE INTERVENTORÍA, así como el acta de entrega al cliente y las demás actas necesarias en el marco del CONTRATO DE OBRA, allegando la documentación requerida, de acuerdo con los lineamientos y plazos establecidos por LA CONTRATANTE. Atender los requerimientos de la Contratante y el supervisor delegado hasta lograr la suscripción de las actas por parte del CONTRATISTA DE OBRA.
8. Estudiar y conocer la organización y normatividad vigente de la CONTRATANTE, para su aplicación y cumplimiento en el contrato principal y en el CONTRATO DE INTERVENTORÍA, en especial lo establecido en el Manual Operativo del Patrimonio Autónomo.
9. Cumplir y atender las instrucciones impartidas por la CONTRATANTE y el supervisor designado, que en materia jurídica y legal se formulen.
10. Poner en conocimiento de la CONTRATANTE y el supervisor designado, de manera oportuna todas las comunicaciones que se generen en el ejercicio del Contrato de Interventoría.
11. Suscribir el Acta de liquidación del contrato, una vez se cumplan todas las obligaciones necesarias para tal fin, tales como, la terminación del contrato suscrito por las partes, la debida entrega del archivo a FINDETER y la aprobación por parte de la interventoría de los documentos de liquidación finales presentados a la terminación del contrato. En todo caso el trámite de suscripción de la respectiva acta de liquidación deberá corresponder a los procedimientos establecidos por FINDETER.
12. Las demás que de conformidad con la normatividad vigente y con su naturaleza correspondan a la función de interventoría en lo que a obligaciones jurídicas y legales se refiere.

9.6. OBLIGACIONES TÉCNICAS:

El INTERVENTOR se obliga a ejecutar las siguientes obligaciones generales de carácter técnico con el fin de cumplir con el objeto contractual:

1. Conocer previamente a la iniciación de los contratos (interventoría y el contrato obra objeto de esta), la localización de las obras en el terreno, para identificar qué áreas de interés ambiental se van a intervenir y cuáles son las exigencias de la autoridad ambiental competente para su intervención.
2. Verificar y aprobar la localización de los trabajos y de sus condiciones técnicas para iniciar y desarrollar el objeto del contrato.
3. Verificar, exigir y controlar permanentemente que el CONTRATISTA DE OBRA cuente con la infraestructura física y el recurso humano suficiente para adelantar la implementación y cumplimiento de los requerimientos exigidos por las entidades competentes a través de las licencias o permisos otorgados para el desarrollo del contrato.
4. Asegurar y verificar el cumplimiento por parte del CONTRATISTA DE OBRA de todas las condiciones, entregables y especificaciones técnicas contenidas en el documento Anexo Técnico y programa arquitectónico del proceso objeto de la presente interventoría.
5. Verificar que el CONTRATISTA DE OBRA cumpla las normas y especificaciones técnicas establecidas para el desarrollo del contrato. En caso de identificación de cambios en las especificaciones, deberá informar a LA CONTRATANTE, para su evaluación y aprobación. Para el efecto deberá tener disponible para consulta inmediata un compendio impreso de las normas y especificaciones aplicables según el tipo de proyecto.
6. Revisar y aprobar el resultado de los estudios y diseños realizados por el CONTRATISTA DE OBRA, antes del vencimiento del plazo de la Etapa I del contrato, para posterior verificación por parte de LA CONTRATANTE.



7. Revisar y aprobar el Plan de Manejo Ambiental y el Plan de Manejo de Tránsito elaborados por el CONTRATISTA DE OBRA.
8. Asegurar la realización de los comités de diseño, uno (1) por semana, donde se incluya presentación audiovisual de los avances por parte del CONTRATISTA DE OBRA.
9. Verificar el cumplimiento del CONTRATISTA DE OBRA, frente a la obligación de identificación y gestión de permisos y licencias necesarias para ejecución del proyecto, así como el costo de las mismas, los cuales dependen de la naturaleza del mismo, esto incluye permisos de vertimientos, ocupación de cauces, servidumbres y legalidad de lotes, permisos ambientales, licencia de construcción, permiso de ocupación del espacio público, entre otros.
10. Verificar los requerimientos exigidos en las licencias, permisos, resoluciones y demás requisitos indispensables para el desarrollo normal del contrato. Para el efecto deberá tener disponible para consulta inmediata un compendio impreso de los permisos y resoluciones aplicables según el tipo de proyecto.
11. Emitir los conceptos que LA CONTRATANTE, solicite en marco de la ejecución de su contrato dentro del plazo requerido.
12. Emitir los conceptos técnicos de aprobación correspondiente a la etapa de estudios técnicos y diseños
13. Cualquier cambio que se requiera efectuar a un diseño, debe ser previamente autorizado por LA CONTRATANTE a través del Supervisor. Por ningún motivo se deben efectuar cambios a los diseños por su cuenta, porque en ese momento la responsabilidad del diseñador sobre las obras pasa a ser de LA INTERVENTORÍA.
14. Asegurar y acompañar el proceso de socialización de los diseños a la comunidad, de acuerdo al componente de Comunicación, Divulgación y Acompañamiento Social descrito en los Lineamientos de Gestión Social y Reputacional, anexo.
15. Velar por el cumplimiento por parte del CONTRATISTA DE OBRA de la normatividad ambiental y plan de manejo ambiental. Para el efecto deberá contar en obra con un compendio impreso de las normas vigentes aplicables según el tipo de proyecto que se ejecute.
16. Adelantar revisión permanente de todas las obligaciones y productos del CONTRATO DE OBRA, de forma que controle la correcta ejecución del objeto contractual y el cumplimiento de las condiciones de calidad y oportunidad a las que se obligó el CONTRATISTA DE OBRA.
17. Revisar y aprobar el diseño propuesto por parte del CONTRATISTA DE OBRA para el cerramiento provisional de la obra o de las zonas por intervenir, de manera tal que se proteja los sitios de construcción de la obra del acceso de personas ajenas a los trabajos, evite perturbaciones de tránsito e incomodidades a los vecinos y a transeúntes internos y externos.
18. Evaluar y aprobar el cronograma presentado por el contratista de obra solicitando los ajustes pertinentes, hacerle seguimiento en tiempo real a dichos cronogramas; requerir al CONTRATISTA DE OBRA que explique las desviaciones del cronograma que se generen y promover conjuntamente medidas de reacción para superar las causas que dieron lugar a las desviaciones del cronograma; si las causas de las desviaciones no se superan, generar alertas oportunas a LA CONTRATANTE y al supervisor delegado, reflejando toda la trazabilidad y gestión, sin perjuicio de las facultades que a LA CONTRATANTE le corresponden.
19. Velar por el cumplimiento del cronograma y flujo de inversión del contrato, efectuando controles periódicos de las actividades programadas suscribiendo el acta respectiva, así mismo recomendar los ajustes a los que haya lugar. En caso de incumplimiento, LA INTERVENTORÍA deberá informar oportunamente a LA CONTRATANTE y sugerir si es el caso la aplicación de los procedimientos sancionatorios establecidos en el contrato.
20. Promover con el CONTRATISTA DE OBRA planes especiales de reacción, con acciones eficaces para solucionar y superar las situaciones que dificulten la ejecución del contrato o que representen riesgos de gestión y hacerle seguimiento permanente al cumplimiento de dichos planes.
21. Estudiar y resolver oportunamente los requerimientos de carácter técnico que no impliquen modificaciones al CONTRATO DE OBRA. En caso de requerir modificaciones, el INTERVENTOR deberá comunicarle de manera inmediata a la CONTRATANTE y al Supervisor designado, para su decisión, comunicación que deberá ir acompañada de su concepto y soportadas con la debida justificación técnica, financiera, contable, administrativa y jurídica, según corresponda.
22. Abrir, llevar y tener la custodia del libro o bitácora para registrar en él, el personal diario, tanto del INTERVENTOR como el personal del CONTRATISTA DE OBRA con sus respectivas firmas, los equipos, las



- novedades, órdenes e instrucciones impartidas durante el plazo del contrato, garantizando su permanencia en la obra.
23. Impartir por escrito las instrucciones de carácter obligatorio al CONTRATISTA DE OBRA de conformidad con lo establecido, en el marco de la ley y de lo pactado contractualmente.
 24. Requerir al CONTRATISTA DE OBRA el cumplimiento de las obligaciones previstas en el CONTRATO DE OBRA y en las leyes y normas que le sean aplicables de manera escrita informando oportunamente a la CONTRATANTE y al Supervisor designado.
 25. Revisar durante la ejecución del proyecto la permanencia de las referencias topográficas y exigir al CONTRATISTA DE OBRA su protección, traslado o reposición cuando sea necesario.
 26. Asesorar y suministrar la información que requieran la CONTRATANTE, el Supervisor designado o las Entidades de control de manera oportuna
 27. Emitir documento de justificación técnica de cualquier modificación a los diseños o estudios técnicos (debidamente soportada), cuando a esto hubiere lugar y presentarla ante el supervisor designado.
 28. Emitir concepto sobre la pertinencia de suscribir prórrogas, suspensiones, prórroga de las suspensiones o cualquier otra modificación al CONTRATO DE ESTUDIOS, DISEÑO Y OBRA, acompañando las justificaciones correspondientes y presentando las recomendaciones y el plan de reacción con medidas efectivas para conjurar las causales que las motivaron. Estas modificaciones deben ser razonables y proporcionales.
 29. Revisar las solicitudes de prórrogas, modificaciones, suspensiones, etc., presentadas por el CONTRATISTA DE OBRA y emitir un concepto técnico al respecto a LA CONTRATANTE. Adicionalmente, deberá elaborar, revisar y remitir dichas solicitudes para su aprobación con la suficiente antelación a la fecha requerida para su implementación. Dichas solicitudes deben estar claramente justificadas.
 30. Constatar la información suministrada por el CONTRATISTA DE OBRA frente a la verificación de cantidades de obra incluidas en el presupuesto y de las actividades requeridas para la ejecución del proyecto.
 31. Revisar y conceptualizar que las especificaciones técnicas propuestas por el CONTRATISTA DE OBRA sean iguales o superiores a las establecidas en el Anexo Técnico y programa arquitectónico al proceso objeto de la presente interventoría.
 32. Conceptuar sobre la necesidad de efectuar modificaciones al contrato en lo que respecta a modificaciones del alcance del proyecto, remitiendo los soportes correspondientes a la CONTRATANTE y al supervisor designado. Le está prohibido al INTERVENTOR aprobar la ejecución de actividades de obra que no estén contemplados inicialmente en el CONTRATO, sin que previamente la CONTRATANTE haya suscrito el respectivo contrato adicional. Cualquier actividad que se ejecute sin la celebración previa de la modificación contractual, será asumida por cuenta y riesgo del INTERVENTOR y del CONTRATISTA DE OBRA.
 33. Advertir de manera oportuna situaciones que puedan poner en riesgo las inversiones o que puedan comprometer la funcionalidad del proyecto.
 34. Asistir y participar activamente en los comités técnicos o reuniones, convocadas por la CONTRATANTE o el supervisor designado.
 35. Verificar y aprobar la existencia y calidad de planos, diseños, licencias, autorizaciones, estudios, cálculos, especificaciones y demás consideraciones técnicas que estime necesarias para iniciar la obra por parte del CONTRATISTA DE OBRA.
 36. Controlar e inspeccionar permanentemente la calidad de los trabajos, equipos, materiales, bienes, insumos y productos. Para lo anterior, LA INTERVENTORÍA exigirá al CONTRATISTA DE OBRA efectuar los ensayos de laboratorio o pruebas necesarias para el control de calidad de los mismos, así como realizar los ensayos de laboratorio o pruebas requeridas para verificar y aprobar que el CONTRATISTA DE OBRA esté cumpliendo con las normas y especificaciones técnicas establecidas para el contrato. En caso de que estas pruebas o ensayos no cumplan con los resultados, LA INTERVENTORÍA deberá dejar registro de la implementación y verificación de las acciones correctivas pertinentes.
 37. Aprobar los laboratorios donde se llevarán a cabo ensayos de acuerdo con las necesidades del proyecto, los cuáles deben ser certificados.
 38. Verificar calibración de equipos de topografía y demás utilizados en durante la ejecución del proyecto.
 39. Verificar la permanencia, calidad y cumplimiento de condiciones técnicas de los diferentes equipos ofrecidos por el CONTRATISTA DE OBRA para la ejecución del proyecto.
 40. Verificar que los materiales pétreos de obra provengan de canteras debidamente aprobadas por la autoridad competente, solicitando al CONTRATISTA DE OBRA los documentos necesarios para este fin.



41. Solicitar la demolición, reconstrucción o reparación de las obras que no cumplan con las calidades y especificaciones técnicas exigidas
42. Verificar y garantizar la disposición final de los escombros en los sitios autorizados para ello.
43. Aprobar los procedimientos constructivos, de forma tal que sean compatibles, no solo con los requerimientos técnicos necesarios, sino con las disposiciones legales, las normas especiales para la gestión y obtención de las autorizaciones y permisos específicos requeridos para el uso y aprovechamiento de los recursos naturales. En caso de que no se dé cumplimiento a lo anterior LA INTERVENTORÍA podrá ordenar la modificación de los procedimientos o la suspensión de los trabajos.
44. Verificar la instalación de las Vallas por el contratista de obra, en las condiciones y cantidades exigidas por LA CONTRATANTE, las cuales deberán actualizarse y permanecer legibles durante todo el plazo de ejecución del CONTRATO DE OBRA.
45. Revisar, verificar y aprobar cualquier solicitud de cambio en el equipo de trabajo del CONTRATISTA DE OBRA durante la ejecución del CONTRATO, con el fin de que cumpla con lo ofertado, así como con lo establecido en los términos de referencia, para lo cual deberá emitir un informe y remitirlo a la CONTRATANTE y AL SUPERVISOR designado.
46. Poner en conocimiento de LA CONTRATANTE y el Supervisor designado, de manera oportuna todas las comunicaciones que se generen en el ejercicio del Contrato de Interventoría.
47. Verificar de manera permanente y mediante las herramientas necesarias el cumplimiento por parte del CONTRATISTA DE OBRA frente a la normatividad técnica aplicable a la obra.
48. Llevar un registro de la provisión, consumo y existencia de los materiales explosivos utilizados en la obra, así como la medida de las obras que se realicen con su aplicación, el equipo utilizado y el personal encargado de su manejo. Además del cumplimiento de las normas vigentes establecidas por el Ministerio de Defensa para su manejo y control.
49. Dar visto bueno a las modificaciones técnicas en procedimientos que sean convenientes para resolver problemas que pueden afectar las obras en construcción, previamente presentadas por el CONTRATISTA DE OBRA.
50. Verificar que el CONTRATISTA DE OBRA entregue los planos definitivos de la obra construida, los cuales deben incluir las modificaciones realizadas durante la ejecución del proyecto y aprobar su contenido.
51. Revisar, estudiar, conceptuar y aprobar los planos record y manuales de operación y mantenimiento de obras y equipos elaborados por el CONTRATISTA DE OBRA o el PROVEEDOR cuando aplique.
52. Realizar de manera conjunta con el CONTRATISTA DE OBRA las mediciones de cantidades de obra, registrándolas de manera ordenada y clara, en una bitácora diferente.
53. Tomar las acciones que sean pertinentes y necesarias con el fin que el CONTRATISTA DE OBRA cumpla con los equipos y en las cantidades ofrecidas.
54. Solicitar la implementación de los frentes de trabajo necesarios para la óptima ejecución del proyecto dentro del plazo establecido y verificar que el CONTRATISTA DE OBRA cumpla con esto.
55. Verificar que el CONTRATISTA DE OBRA adelante los monitoreos ambientales (agua, aire, ruido, inventarios) a que haya lugar estipulados en el PMA, en la respectiva licencia ambiental o frente al trámite, solicitud y requerimiento de permiso ambiental; cuando aplique.
56. Tener en cuenta que la programación inicial del proyecto, la cual permite comparar el avance real Vs. el avance planificado, con el propósito de establecer las desviaciones del proyecto y tomar acciones correctivas oportunas, es decir, se convierte en el punto de partida técnico de valor ganado; el INTERVENTOR deberá revisar y aprobar la programación presentada por EL CONTRATISTA DE OBRA con base en los puntos de obligatorio cumplimiento según términos de referencia del proceso de obra. Su no cumplimiento será causal de las sanciones respectivas.
57. Implementar frentes de trabajo simultáneos a los del CONTRATISTA DE OBRA, que en todo caso debe ser como mínimo UNA (01) jornada de trabajo EXTENDIDA de diez (10) horas como mínimo para dar cumplimiento al cronograma de ejecución del proyecto exigiendo al CONTRATISTA DE OBRA las condiciones adecuadas para el desarrollo de las actividades.
58. Revisar y aprobar el plan de trabajo y la programación para la ejecución del contrato presentados por el CONTRATISTA DE OBRA antes de la suscripción de las actas de inicio. Lo anterior representado en un diagrama de Gantt y PERT, identificando actividades asociadas a los productos entregables concretos, duración, relaciones de precedencia entre actividades, y definición de la ruta crítica del proyecto.



59. Analizar y conceptuar sobre el alcance y el presupuesto efectivo del proyecto, resultado de la revisión de la documentación presentada por el contratista si se llega a requerir alguna modificación al alcance del proyecto, verificando que el CONTRATISTA DE OBRA haya cumplido el deber de formular el presupuesto propuesto efectuando comparaciones de precios, mediante estudios o consultas de las condiciones del mercado de la zona de ejecución del proyecto.
60. Aprobar pagos al CONTRATISTA DE OBRA de los suministros de tuberías, accesorios y equipos, única y exclusivamente cuando se encuentren debidamente instalados, probados y recibidos a satisfacción por parte del INTERVENTOR.
61. Verificar oportuna y permanentemente las actividades establecidas en el contrato, a partir de la información suministrada y presentar un informe a LA CONTRATANTE sobre los aspectos que repercutan en el normal desarrollo de los contratos y que puedan implicar modificaciones a los mismos.
62. Llevar a cabo las demás actividades conducentes al desarrollo del objeto contractual, conforme con los requerimientos técnicos pertinentes, certificando el cumplimiento técnico del contrato en sus diferentes etapas de ejecución.
63. EL INTERVENTOR, verificará el cumplimiento por parte del contratista de obra del manejo de los posibles impactos derivados de la ejecución de la obra, teniendo en cuenta lo relacionado con el manejo de los sobrantes provenientes de la obra y su debida disposición acorde a las normas legales en materia de Zodmes (Zona de Manejo de Escombros de Excavaciones) así como el manejo paisajístico una vez terminada la obra
64. En caso de requerirse, revisar y aprobar los ajustes, complementaciones, aclaraciones o modificaciones al diseño y todas las soluciones técnicas que plantee el contratista de obra, con el personal dispuesto en el presente documento
65. Revisar, dar cumplimiento a diario al protocolo de bioseguridad el cual es de obligatorio cumplimiento implementarlo teniendo en cuenta las medidas expuestas por parte del Ministerio de Salud en su resolución N° 000777 del 2 de junio de 2021 "Por medio de la cual se definen los criterios y condiciones para el desarrollo de las actividades económicas, sociales y del Estado y se adopta el protocolo de bioseguridad para la ejecución de estas" y/o las demás normas expedidas por el Gobierno Nacional.. Este protocolo deberá ser elaborado y presentado por el CONTRATISTA DE ESTUDIOS, DISEÑO Y OBRA, ANTES DE INICIAR LA EJECUCIÓN DE LAS ACTIVIDADES PROGRAMADAS EN LOS DISEÑOS. EN SUS DOS (2) ETAPAS Y ASÍ MISMO LA INTERVENTORÍA DEBERÁ CONTAR CON LOS IMPLEMENTOS NECESARIOS PARA DICHO CONTROL, y/o las normas que los modifiquen, adicionen y/o sustituyan, en relación con los protocolos y elementos de bioseguridad establecidos por el Ministerio de Salud y Protección Social o el ente territorial.
66. Velar por que en todos los espacios previstos en el Sacúdete Recreo Deportivo se debe disponer de señalización en Braille esto teniendo en cuenta lo descrito en el Artículo 9 Ley 1346 de 2009 "Por medio de la cual se aprueba la "Convención sobre los Derechos de las Personas con Discapacidad", adoptada por la Asamblea General de las Naciones Unidas el 13 de diciembre de 2006." en el cual se informa que "d) Dotar a los edificios y otras instalaciones abiertas al público de señalización en Braille y en formatos de fácil lectura y comprensión"
67. Las demás actuaciones que de conformidad con la normatividad vigente y con su naturaleza sean necesarias para el cumplimiento del objeto contractual.

9.7. OBLIGACIONES SOCIALES:

El INTERVENTOR se obliga a ejecutar las siguientes obligaciones generales de carácter social y ambiental con el fin de cumplir con el objeto contractual:

1. Verificar y garantizar el desarrollo e implementación en su totalidad del Plan de Gestión Social y Reputacional presentado por el CONTRATISTA DE OBRA.
2. Garantizar teniendo en cuenta las condiciones de emergencia sanitaria por COVID-19 decretada por el Gobierno Nacional, que el CONTRATISTA DE OBRA en el desarrollo del proyecto implemente todos los productos descritos en el PGSR de manera virtual y/o presencial, dando cumplimiento al distanciamiento social y demás medidas de bioseguridad definidas a nivel nacional o desde las entidades territoriales
3. Contar con el profesional social competente y que preferiblemente sea residente de la zona, ya que esto facilita el acompañamiento al CONTRATISTA DE OBRA respecto al conocimiento del territorio, la cultura y las



tradiciones regionales, con lo cual se aseguran las habilidades y capacidades de relacionamiento con los diferentes actores interesados. Adicionalmente esta propuesta de personal garantiza la atención de los grupos de interés sin restricciones en cuanto al tiempo, desplazamiento, presupuesto, entre otras, con lo cual se favorece el cumplimiento de la gestión social.

4. Solicitar, verificar y asesorar los cronogramas, herramientas de comunicación y divulgación, y las metodologías requeridas para el desarrollo e implementación de todos los productos contenidos en el PGSR del CONTRATISTA DE OBRA.
5. Velar y actuar por el bienestar social en beneficio de la comunidad.
6. Asegurar acompañamiento social durante la ejecución del contrato, con el fin de atender inquietudes de las comunidades asociadas a la ejecución de este y medición de impactos.

9.8. OBLIGACIONES FINANCIERAS Y CONTABLES:

El INTERVENTOR se obliga a ejecutar las siguientes obligaciones de carácter financiero y contable con el fin de cumplir con el objeto contractual:

1. Garantizar la eficiente y oportuna inversión de los recursos establecidos en los contratos.
2. Elaborar junto con el CONTRATISTA DE OBRA las actas de avance en la ejecución.
3. Revisar, aprobar y conceptuar, previo cumplimiento de las obligaciones contractuales, sobre las solicitudes de pago formuladas por el CONTRATISTA DE OBRA, con el fin de garantizar el cumplimiento de los requisitos establecidos por EL PATRIMONIO AUTÓNOMO FIDEICOMISO ASISTENCIA TÉCNICA – FINDETER EQUIPAMIENTOS PÚBLICOS y la normatividad vigente.
4. Llevar un registro cronológico de los pagos, ajustes y deducciones efectuadas. Así como de la relación de los documentos que allegue EL CONTRATISTA DE OBRA para tal efecto.
5. Verificar que el CONTRATO DE OBRA cuente con recursos económicos disponibles durante todo el plazo de ejecución.
6. Realizar el seguimiento al avance físico y financiero al CONTRATO DE OBRA, de acuerdo con el cronograma, de tal manera que, si se detectan atrasos e incumplimientos parciales o totales, se requiera oportunamente al CONTRATISTA DE OBRA y se adopte un plan de contingencia adecuado y, de continuar con los mismos, se adopten las medidas pertinentes o se inicien las acciones legales a que haya lugar.
7. Controlar en detalle el estado financiero, legal y contable del CONTRATO DE OBRA, llevando un registro de cada una de las operaciones.
8. Realizar un balance semanal de la obra mediante la medición de cantidades de obra que se realizan con el CONTRATISTA DE OBRA.
9. Verificar y controlar el balance de ejecución del contrato, para garantizar el cumplimiento del objeto dentro del presupuesto y cronograma asignados.
10. Verificar antes de cada pago que el CONTRATISTA DE OBRA haya cumplido cabalmente con todas sus obligaciones relacionadas con pagos de seguridad social en salud, pensiones y riesgos profesionales, así como en parafiscales de SENA, ICBF, Caja de compensación familiar y liquidaciones del personal que se retire de la obra.
11. Efectuar el balance presupuestal de ejecución del contrato para efectos de la liquidación del mismo.

10. NORMATIVIDAD APLICABLE

Las siguientes son algunas de las normas cuyo cumplimiento será exigible a EL CONTRATISTA:

- Ley 1346 de 2009 “Por medio de la cual se aprueba la “Convención sobre los Derechos de las Personas con Discapacidad”, adoptada por la Asamblea General de las Naciones Unidas el 13 de diciembre de 2006.”
- Ley 388 de 1997, Ley de Desarrollo Territorial y demás normas que la modifiquen y/o reglamenten.
- Norma vigente con relación al “Plan de ordenamiento Territorial” previo a la radicación del proyecto para los tramites de obtención del plan de implantación, licencias y/o permisos.



- Ley 400 de 1997. Reglamento colombiano de Construcciones Sismo Resistentes y aquellas normas que la modifiquen o desarrollen.
- NSR-10 y sus decretos reglamentarios, complementarios y cualquier otra norma vigente que regule el diseño y construcción sismo resistente en Colombia.
- Ley 361 de 1997 “por la cual se establecen mecanismos de integración social de las personas con limitación y se dictan otras disposiciones.”, y aquellas normas que la modifiquen o desarrollen, en lo que resulte aplicable al presente proyecto. NTC. 4144, NTC. 4201, NTC. 4142, NTC. 4139, NTC. 4140, NTC. 4141, NTC. 4143, NTC. 4145, NTC. 4349, NTC. 4904, NTC. 4960.
- Ley 1618 de 2013 – Disposiciones para Garantizar el Pleno Ejercicio de los Derechos de las Personas con Discapacidad.
- Legislación de Seguridad Industrial Salud Ocupacional. Análisis y aplicación de las normas de Construcción y Adecuación en Salud Ocupacional, según Resolución 2400 de 1979.
- Normas INVIAS para rellenos granulares y especificaciones de pavimentos. (en casos que aplique)
- Tránsito (disposiciones vigentes para el impacto de tráfico, vehículos y maquinaria de obra).
- Normas de Salubridad (entre otras: ley 09 de 1979, NTC 920-1 de 1997, NTC 1500 de 1979, NTC 1674 de 1981, NTC 1700 de 1982).
- Normas Ambientales Ley 373 de 1997 Uso eficiente y racional del agua, Decreto 1753 de 1994, GTC 24 de 1989
- Decreto 1575 DE 2007 por el cual se establece el Sistema para la Protección y Control de la Calidad del Agua para Consumo Humano.
- Análisis y aplicación de normas ambientales, gestión ambiental y manejo de residuos.
- Reglamentación de manejo ambiental y recursos hídricos. Legislación ambiental Municipal y Nacional.
- Emisiones atmosféricas, Decreto 948 05/06/1995 Min Ambiente, Vivienda y Desarrollo Territorial Establece normas de prevención y control de la contaminación atmosférica y la protección de la calidad del aire.
- NFPA 101 Código de Seguridad Humana
- Resolución 2413 22/05/1979 Min. De Trabajo y seguridad social. Establece el Reglamento de Higiene y seguridad en la construcción.
- Resolución 1409 de julio 23 de 2012, reglamento de seguridad de trabajo en alturas
- Resolución 627 07/04/2006 Ministerio de Medio Ambiente por la cual se establece la norma nacional de emisión de ruido y ruido ambiental.
- Normas NFPA-NEC y Código Nacional de Incendios. Cuando aplique.
- Reglamento técnico del sector de agua potable y saneamiento básico, RAS- 2000 (Resolución 1096 del 17 de noviembre de 2000, emanada del Ministerio de Desarrollo Económico de la República de Colombia) y RESOLUCIÓN 2320 DE 2009 por la cual se modifica parcialmente la Resolución número 1096 de 2000 que adopta el Reglamento Técnico para el sector de Agua Potable y Saneamiento Básico RAS y aquellas normas que la modifiquen o desarrollen.
- Código colombiano de fontanería NTC-1500.
- NORMAS AISC, AISI.
- NFPA 14 Norma para Sistemas de columnas de agua y gabinetes contra incendio (Cuando aplique).
- NFPA 20 Norma para bombas centrifugadas contra incendios. (Cuando aplique)
- NFPA 72 Código para sistemas de alarma contra incendio. (Cuando aplique)
- Código para suministro y distribución de agua para extinción de incendios en edificaciones, NTC-1669. Cuando aplique.
- Normativas ASHRAE referentes a eficiencia energética (90.1) y confort térmico (62.1).
- Código Eléctrico Nacional, norma NTC 2050.
- Reglamento técnico vigente de instalaciones eléctricas Resolución No. 18 0398 de 7 de abril de 2004 expedida por el Ministerio de Minas y Energía (RETIE).
- Las normas vigentes de la empresa de energía encargada del suministro y control de la energía.
- Reglamento técnico de instalaciones eléctricas, RETIE y NTC 2050, Reglamento Técnico de Iluminación y Alumbrado Público RETILAP
- Normas de las empresas locales de servicios públicos o con las que se proveerá los servicios.
- Legislación de tránsito vehicular y peatonal



- Normatividad vigente a nivel nacional para la movilización de maquinaria y equipo pesado expedido por la entidad competente según el tipo de obra, por la entidad competente.
- Norma NTC 2505 y demás Normas Técnicas de las empresas prestadoras de los servicios.
- Estudio de micro zonificación sísmica del lugar donde se desarrollará el proyecto.
- Demás normas aplicables para los diferentes aspectos del Proyecto de acuerdo con las particularidades del diseño y construcción del mismo, determinadas por factores del entorno (localización del Proyecto) y su regulación específica.
- Decreto nacional 1285 de 2015 (junio 2015): Por el cual se modifica el Decreto 1077 de 2015.
- Resolución 0549 de 2015 (julio 2015): Por la cual se reglamenta el Capítulo 1 del Título 7 de la parte 2, del Libro 2 del Decreto 1077 de 2015, en cuanto a los parámetros y lineamientos de construcción sostenible y se adopta la Guía para el ahorro de agua y energía en edificaciones.
- Documento Recomendaciones Mínimas de Construcción suministrado por FINDETER.
- Cartilla de Andenes de Bogotá, vigente (Decreto 561-15). Cuando el municipio no cuenta con reglamentación al respecto
- Norma Técnica Colombiana NTC 4143, NTC 5610 – “Accesibilidad de las personas al medio físico. Señalización táctil” y Guía de accesibilidad.
- Norma Técnica Colombiana NTC 4109 – “Prefabricados de Concreto. Bordillos, Cunetas y Topellantas de Concreto”.
- Manual de Especificaciones Técnicas de Diseño y Construcción de Parques y Escenarios Públicos de Bogotá D.C. Cuando el municipio no cuenta con reglamentación al respecto
- Demás Normas municipales, departamentales y nacionales que influyan en el proyecto.

11. SUPERVISIÓN

La supervisión del contrato será ejecutada por un funcionario designado de la Vicepresidencia Técnica de FINDETER, quien de manera permanente realizará el seguimiento técnico, administrativo, financiero, contable, ambiental y jurídico del contrato desempeñando las funciones previstas en el Manual de Supervisión vigente, los Términos de Referencia y el contrato, verificando además la correcta ejecución del objeto contratado.

El Supervisor del contrato está facultado para solicitar aclaraciones y explicaciones sobre el desarrollo de la ejecución contractual y será responsable por mantener informado a LA CONTRATANTE de los hechos o circunstancias que puedan constituir actos de corrupción tipificados como conductas punibles o que puedan poner o pongan en riesgo el cumplimiento del contrato, o cuando se presente incumplimiento.

En ningún caso el Supervisor goza de la facultad de modificar el contenido y alcance del contrato suscrito entre EL INTERVENTOR y LA CONTRATANTE, ni de eximir, a ninguno de ellos, de sus obligaciones y responsabilidades.

12. GARANTÍAS

12.1. GARANTÍA DE SERIEDAD DE LA PROPUESTA

El proponente deberá constituir a su costa, y presentar con su oferta, una póliza de seguro expedida por una compañía de seguros legalmente constituida en Colombia que ampare la seriedad de la propuesta en FORMATO ENTRE PARTICULARES con las siguientes características:

CONTRATANTE: PATRIMONIO AUTÓNOMO FIDEICOMISO ASISTENCIA TÉCNICA – FINDETER EQUIPAMIENTOS PÚBLICOS, con NIT. 830.055.897-7

EL PROPONENTE se constituirá como TOMADOR Y AFIANZADO, y EL CONTRATANTE como ASEGURADO Y BENEFICIARIO.

La póliza de seriedad de la oferta deberá contener expresamente el NÚMERO y el OBJETO de la convocatoria.

Tratándose de proponente plural, deberá indicar sus integrantes y porcentaje de participación.



Con la presentación oportuna de la propuesta, se entiende que la misma es irrevocable y que el proponente mantiene vigentes todas las condiciones durante toda la vigencia de la póliza, incluidas las prórrogas de los plazos que llegaren a presentarse en las respectivas adendas a los Términos de Referencia.

Esta garantía deberá señalar expresamente que:

La aseguradora cubre a LA CONTRATANTE de los perjuicios imputables al proponente, en los siguientes eventos:

- a. La no suscripción del contrato sin justa causa por parte del proponente seleccionado.
- b. La no ampliación de la vigencia de la garantía de seriedad de la oferta cuando el término previsto en los términos de referencia o las reglas de participación se prorrogue, o cuando el término previsto para la suscripción del contrato se prorrogue, siempre y cuando esas prórrogas no excedan un término de tres (3) meses.
- c. El retiro de la oferta después de vencido el término fijado para la presentación de las propuestas.
- d. La no presentación por parte del proponente seleccionado de la garantía de cumplimiento exigida por LA ENTIDAD para amparar el incumplimiento de las obligaciones del contrato.

La garantía de seriedad de la propuesta deberá contener las siguientes características:

- CONTRATANTE: **PATRIMONIO AUTÓNOMO FIDEICOMISO ASISTENCIA TÉCNICA – FINDETER EQUIPAMIENTOS PÚBLICOS con NIT. 830.055.897-7.**
- Amparos: La Garantía de Seriedad deberá cubrir los perjuicios derivados del incumplimiento del ofrecimiento, y tendrá un carácter indemnizatorio.
- Valor asegurado: La Garantía de Seriedad deberá ser equivalente al 10% del valor total del presupuesto del proyecto.
- Vigencia: Deberá tener una vigencia de cuatro (4) meses contados a partir de la fecha prevista para el cierre del proceso, y en caso de la prórroga del cierre, deberá constituirse a partir de la nueva fecha dispuesta para el cierre.

Presentada oportunamente la garantía, verificado que corresponde al proceso de selección, si no contiene los requerimientos de los términos de referencia, el proponente deberá aclarar o subsanarlos, para luego remitir las modificaciones dentro del término perentorio fijado en el cronograma del proceso, so pena del rechazo de la oferta.

El proponente debe aportar el soporte de pago de la prima correspondiente. No se admitirá la certificación de No expiración por falta de pago, ni el soporte de transacción electrónica.

12.2. GARANTÍA DE CUMPLIMIENTO

Con el objeto de respaldar el cumplimiento de todas y cada una de las obligaciones que surjan a cargo del INTERVENTOR frente a la entidad, por razón de la celebración y ejecución del contrato, el estudio de necesidad efectuado y la previsión de los posibles riesgos en la ejecución del mismo, el INTERVENTOR deberá constituir las garantías, expedidas por una compañía de seguros legalmente constituida en Colombia, con los siguientes amparos, cobertura y vigencia:

AMPARO	MONTO DEL AMPARO	VIGENCIA
Cumplimiento	30% del valor del Contrato	Vigente por el plazo de ejecución del contrato y seis (6) meses más
De Salarios, prestaciones sociales e indemnizaciones laborales	10% del valor del Contrato	Vigente por el plazo de ejecución del contrato y tres (3) años más.
Calidad del Servicio	30% del valor del Contrato	Vigente por cinco (5) años contados a partir de la suscripción del Acta de entrega y recibo a satisfacción final

AMPARO	MONTO DEL AMPARO	VIGENCIA
		del contrato.

12.3. GARANTÍA DE RESPONSABILIDAD CIVIL EXTRA CONTRACTUAL

GARANTÍA	MONTO DEL AMPARO	VIGENCIA
Responsabilidad Civil Extracontractual	20% del valor del Contrato	Vigente por el plazo de ejecución de del contrato.

Las garantías deberán aportarse para su aprobación acompañadas de los respectivos anexos, soportes de la misma y el soporte de pago de la prima correspondiente. No será válido para el proceso la certificación de No expiración por falta de pago ni el soporte de la transacción electrónica.

NOTA: La aprobación de las garantías por parte de PATRIMONIO AUTÓNOMO FIDEICOMISO ASISTENCIA TÉCNICA – FINDETER EQUIPAMIENTOS PÚBLICOS es requisito previo para el inicio de la ejecución de los contratos, razón por la cual, ningún contrato en el que se haya previsto la existencia de garantías podrá iniciar su ejecución sin la respectiva aprobación de estas.

12.4. CLAUSULAS ESPECIALES A TENER EN CUENTA

Considerando que el contrato de interventoría es accesorio al CONTRATO DE OBRA (principal), el acaecimiento de las situaciones que dan lugar a que operen las condiciones resolutorias del CONTRATO DE OBRA, le son oponibles al interventor y por lo tanto, generan la resolución del contrato de interventoría frente a dicho contrato, según corresponda. Dichas circunstancias son las establecidas en la convocatoria que se adelanta para CONTRATAR la **“la ejecución de LOS ESTUDIOS, DISEÑOS, CONSTRUCCIÓN Y PUESTA EN FUNCIONAMIENTO DE UN SACULETE RECREO DEPORTIVO UBICADO EN LA URBANIZACIÓN CIUDADELA LA PAZ EN EL DISTRITO TURISTICO Y CULTURAL DE CARTAGENA DE INDIAS DEPARTAMENTO DE BOLIVAR, UN SACULETE RECREO DEPORTIVO UBICADO EN LA URBANIZACIÓN VILLAS DE SAN PABLO EN EL DISTRITO ESPECIAL, INDUSTRIAL Y PORTUARIO DE BARRANQUILLA DEPARTAMENTO DE ATLANTICO, UN SACULETE RECREO DEPORTIVO UBICADO EN LA URBANIZACIÓN SIMON BOLIVAR EN EL MUNICIPIO DE SALAMINA DEPARTAMENTO DE MAGDALENA Y UN SACULETE RECREO DEPORTIVO UBICADO EN LA URBANIZACIÓN ARBOLEDA EN EL MUNICIPIO DE SINCELEJO, DEPARTAMENTO DE SUCRE**

El CONTRATISTA DE OBRA podrá dar inicio a la ejecución y entrega de obras, SI Y SOLO SI, se encuentra suscrita el acta de recibo a satisfacción de la Etapa I y conforme a lo señalado en el numeral PLAZO DE EJECUCIÓN DEL CONTRATO, incluido todos sus componentes mencionados en el Anexo Técnico, previa aprobación por la INTERVENTORÍA de todos los entregables de la Etapa I.

En caso en que el CONTRATISTA DE OBRA advierta su posición con respecto a la no continuación del contrato (Etapa II), la INTERVENTORÍA y la entidad CONTRATANTE verificarán sus argumentos y con base en los mismos decidirán si se da o no por terminado anticipadamente el contrato. En caso que los argumentos entregados no justifiquen la solicitud del CONTRATISTA DE OBRA la entidad CONTRATANTE podrá dar inicio a los procedimientos sancionatorios a que haya lugar por presunto incumplimiento.

13. CONDICIONES RESOLUTORIAS

Considerando que el contrato de interventoría es accesorio al CONTRATO DE OBRA (principal), el acaecimiento de las situaciones que dan lugar a que operen las condiciones resolutorias del CONTRATO DE OBRA, le son oponibles al interventor y, por lo tanto, generan la resolución del contrato de interventoría frente a dicho contrato, según corresponda. Dichas circunstancias son las establecidas en la convocatoria que se adelanta para contratar la obra objeto de la interventoría.

Si como resultado de la verificación de las condiciones de ejecución del proyecto en la Etapa inicial de Ejecución del mismo, se presenta alguno de los eventos listados a continuación, se entenderá que dicho presupuesto fáctico



constituye el acaecimiento de una condición resolutoria y por lo tanto dará origen a la resolución del contrato y a la cesación de los efectos que de éste se deriven. Para todos los efectos de ejecución del contrato serán eventos que determinen la resolución del contrato.

- Cuando exista oposición de la comunidad a la construcción del proyecto, así dicha circunstancia no haya sido evidenciada en el informe producto de la Etapa I. Dicha oposición de la comunidad deberá tener la entidad suficiente para hacer imposible la ejecución total o parcial del proyecto, de tal forma que no pueda adoptarse una solución técnica viable económicamente.
- Obras no funcionales de etapas anteriores. Ocurre cuando la funcionalidad del proyecto que se ejecutará depende de la funcionalidad de obras construidas con anterioridad o que se encuentren en construcción, sobre las cuales no es posible hacer intervención alguna, por corresponder a otras entidades su culminación, o por cualquier otra razón que determine esta imposibilidad. La no funcionalidad de obras anteriores o en ejecución, deberá ser de tal magnitud que no pueda adoptarse una solución técnica y económica viable.
- Imposibilidad en la obtención de permisos o licencias. Ocurre cuando se advierte que el trazado o modificación al proyecto requiera licencias o permisos que no se puedan obtener por parte del ENTE TERRITORIAL o del CONTRATISTA DE OBRA a cuyo cargo esté la responsabilidad.
- Falta de servidumbres o predios. Ocurre cuando el trazado del proyecto requiera la imposición de servidumbres u obtención de predios que impliquen costos que el ENTE TERRITORIAL no pueda sufragar. El ENTE TERRITORIAL deberá pronunciarse al respecto dentro de los veinte (20) días calendario siguientes a la comunicación que haga la CONTRATANTE informando tal situación. Si en dicho término el ENTE TERRITORIAL no ha manifestado la disponibilidad de recursos para el efecto, se entenderá acaecido el hecho objeto de la condición resolutoria.
- Reubicación de población. Ocurre cuando en la confrontación de las condiciones de ejecución, trazado o modificación del proyecto, se advierta que la ejecución del proyecto requiere de la reubicación de población.
- Si la contratante tiene conocimiento que la adjudicación del contrato se obtuvo por medios fraudulentos o mediante engaño.
- Una vez suscrito el contrato, en el evento de no cumplir con los plazos previstos para aportar las garantías establecidas o que las mismas no sean aprobadas por causas imputables al INTERVENTOR, se constituirá en causal resolutoria, sin perjuicio de que se haga efectiva la póliza de seriedad de la oferta. En aquel evento, se suscribirá el contrato con el proponente clasificado en segundo lugar en el orden de elegibilidad y así sucesivamente
- En caso de incumplimiento de la REVISIÓN, AJUSTE Y COMPLEMENTACIÓN DE ESTUDIOS Y DISEÑOS, LA CONTRATANTE tendrá la potestad de continuar o no con el contratista para la etapa II.

Acaecida cualquier condición resolutoria de las anteriormente descritas, los derechos y obligaciones del CONTRATO se extinguirán en los términos del artículo 1536 del Código Civil, quedando resuelto el contrato, por lo tanto, el mencionado contrato se terminará de mutuo acuerdo de manera anticipada y entrará en Etapa de cierre, balance financiero y ejecución, sin que se cause ningún reconocimiento económico distinto al valor de la Etapa I del CONTRATO.

PARÁGRAFO PRIMERO: En caso de optarse por la aplicación de alguna de las condiciones resolutorias anteriormente establecidas, previo concepto favorable de la INTERVENTORÍA y por causas NO IMPUTABLES al CONTRATISTA DE OBRA, FINDETER pagará a EL INTERVENTOR únicamente el valor establecido para la Etapa de INTERVENTORÍA A ESTUDIOS Y DISEÑOS. Por ningún motivo FINDETER pagará a EL INTERVENTOR un valor superior al pactado para la Etapa.

PARÁGRAFO SEGUNDO: Cuando a criterio de la INTERVENTORÍA del proyecto la condición resolutoria surja por una acción u omisión imputable al CONTRATISTA DE OBRA, se entenderá que es responsable por la resolución del contrato y como consecuencia, LA CONTRATANTE podrá exigirle a su arbitrio enervar la causal que suscitó el acaecimiento de la condición resolutoria o la indemnización de perjuicios.

13.1. CLÁUSULA DE INDEMNIDAD

EL INTERVENTOR se obliga a:



a. mantener indemne al CONTRATANTE, a FINDETER Y FONVIVIENDA a sus directivos, socios, miembros de la Junta Directiva, trabajadores, colaboradores, clientes, representantes o apoderados de cualquier reclamación, pleito, queja, demanda, sanción, condena o perjuicio fundamentados en actos u omisiones de EL INTERVENTOR, en ejecución del contrato.

b. Desplegar todas las acciones necesarias para evitar que sus empleados, familiares de los mismos, acreedores, CONTRATISTAS, proveedores, SUBCONTRATISTAS o terceros presenten reclamaciones judiciales o extrajudiciales contra EL CONTRATANTE, FINDETER Y FONVIVIENDA, con ocasión de acciones u omisiones suyas derivadas de la ejecución del contrato.

Todos los gastos que implique la defensa de los intereses del CONTRATANTE, FINDETER y FONVIVIENDA deberán ser asumidos por EL INTERVENTOR.

PARAGRAFO: Si durante la vigencia del contrato o con posterioridad se presentan reclamaciones judiciales o extrajudiciales contra la CONTRATANTE o FINDETER o FONVIVIENDA, estos podrán requerir al INTERVENTOR o vincularlo bajo cualquier figura procesal que resulte aplicable a su defensa o acordar con EL INTERVENTOR la estrategia de defensa que resulte más favorable a los intereses CONTRATANTE o FINDETER o FONVIVIENDA.

13.2. CLÁUSULA DE GESTIÓN DE RIESGOS

Se encuentra necesario incluir el requisito de gestión de riesgos para el contratista en los siguientes términos:

13.2.1. GESTIÓN DE RIESGOS.

El INTERVENTOR previamente a la celebración del contrato ha hecho sus propios cálculos y estimaciones, con base en los cuales ha dimensionado su oferta. Tales estimaciones y cálculos deben haber considerado el contexto en el cual se ejecutará el contrato, así como todos los fenómenos, que puedan afectar la ejecución del contrato. En la ejecución del contrato, el INTERVENTOR se obliga a realizar todas las actividades y buenas prácticas que dicta el estado del arte en el campo del objeto contractual, con el fin de realizar la gestión de los riesgos que puedan afectar la ejecución del contrato. Dicha gestión debe contemplar como mínimo las siguientes actividades:

- a. La identificación de los riesgos
- b. El análisis cuantitativo y cualitativo mediante el cual estime la probabilidad y la consecuencia de la ocurrencia de los riesgos identificados, así como la priorización de cada uno de ellos.
- c. Realizar el respectivo plan de respuesta a los riesgos identificados, en el que se determinen las acciones que se ejecutarán con el fin de mejorar las oportunidades y reducir las amenazas que se originen en los riesgos identificados.
- d. Realizar las actividades de monitoreo y control aplicable con base en la priorización de riesgos realizada, con lo cual determinará si hay cambios en la priorización de los riesgos, si han surgido nuevos riesgos frente a los inicialmente identificados, como también si las acciones definidas en el plan de respuesta al riesgo evidencian la efectividad prevista.

Para la realización de la gestión de riesgos descrita, el INTERVENTOR deberá presentar a LA SUPERVISIÓN para su aprobación un documento que contenga la siguiente información como mínimo:

- a. Un plan de Gestión del Riesgo que debe incluir la metodología que utilizará, los roles y responsabilidades del equipo de trabajo con relación a la gestión del riesgo, la categorización que utilizará para priorizar los riesgos, la periodicidad con la que realizará las actividades de gestión de los riesgos durante la ejecución del contrato, las escalas de probabilidad y consecuencia y la matriz de riesgos con las que realizará los análisis cualitativos y cuantitativos de los riesgos, así como la política de gestión de riesgos a partir de la cual el INTERVENTOR determina la tolerancia al riesgo que da lugar a la activación de las acciones de gestión de los riesgos.
- b. Un Registro de Riesgos que debe incluir los riesgos identificados, las posibles respuestas, las causas de los riesgos, así como la calificación del riesgo de acuerdo con la categorización definida en el Plan de Gestión del Riesgo.
- c. Un Plan de Respuesta de Riesgos que debe incluir las acciones previstas para mitigar los riesgos incluidos en el Registro de Riesgos.



13.2.2. TIPIFICACIÓN, ESTIMACIÓN Y ASIGNACIÓN DE LOS RIESGOS PREVISIBLES QUE PUEDAN AFECTAR EL EQUILIBRIO ECONÓMICO DEL CONTRATO – MATRIZ DE RIESGOS

De acuerdo al proceso de la referencia, en la matriz de riesgos contractuales que hace parte integral de los términos de referencia y por lo tanto del contrato que se suscriba, se establece la tipificación, estimación y asignación de los riesgos previsibles que puedan afectar el proceso a adelantar; La matriz es resultado de un ejercicio de identificación, valoración y distribución de dichos riesgos.

Para el presente proceso contractual, entiéndase por riesgo en materia contractual, la probabilidad de ocurrencia de eventos aleatorios que afecten el desarrollo del mismo, generando una variación sobre el resultado esperado, tanto en relación con los costos como con las actividades a desarrollar en la ejecución contractual.

Así las cosas, con respecto a la matriz, se deberán tener en cuenta lo siguiente:

- La matriz de riesgos contractuales hace parte integral de los términos de referencia y por lo tanto del contrato que se suscriba.
- Los proponentes declaran que para la preparación y presentación de su oferta conocieron, aceptaron, valoraron e incluyeron los riesgos contractuales contenidos en la matriz.
- La estructura de matriz de riesgo previsibles se ha elaborado como resultado de un proceso de gestión del conocimiento y lecciones aprendidas, retroalimentado por el equipo técnico y jurídico de FINDETER, en el marco de la estrategia de asistencia técnica - gestión del conocimiento de Findeter.
- En el elemento de la asignación de riesgos, al indicar a una de las partes contractuales se entiende que ésta asume el 100% del riesgo.

De acuerdo con lo anterior, no procederán reclamaciones del INTERVENTOR, basadas en la ocurrencia de alguno de los riesgos que se encuentren en cabeza de él, y, en consecuencia, la Contratante no hará ningún reconocimiento, ni ofrecerá garantía alguna, que permita eliminar o mitigar los efectos causados por la ocurrencia de alguno de estos riesgos, salvo que dicho reconocimiento o garantía se encuentren expresamente pactados en el Contrato.

Si los interesados estiman que existen riesgos contractuales no previstos en la matriz de riesgos contractuales propuesta por la CONTRATANTE, deberán anunciarlo en la etapa de presentación de observaciones, para que sean evaluados, y de ser pertinentes, sean incorporados en la matriz referida. No será posible entonces alegar desequilibrio económico del contrato por factores que pudieron ser previstos en la etapa precontractual con base en el conocimiento de la convocatoria, los documentos y estudios del proyecto, así como de su contexto, y que no hayan sido anunciados por el contratista en dicha etapa.

Los mitigantes sugeridos al INTERVENTOR corresponden a tratamientos indicativos o sugeridos, sin perjuicio de que el INTERVENTOR pueda definir unos de mejor cobertura frente a la gestión de la probabilidad o impacto de los riesgos identificados.

Consecuente con lo anterior, partiendo de la debida diligencia y con fundamento en el principio de la buena fe precontractual de que trata el artículo 863 del Código de Comercio, que debe tener el proponente al realizar su oferta, se entiende que todos los riesgos previsibles del contrato, fueron tenidos en cuenta al momento de elaborar su propuesta. Una vez iniciado el contrato durante las etapas I y II, es responsabilidad del INTERVENTOR junto a la gestión social, realizar la actualización de los controles de riesgos. La identificación de las probables oportunidades y riesgos que puede ocasionar la obra deberán ser previstas y atendidas a tiempo, para evitar las conflictividades que puedan afectar el desarrollo, apropiación y sostenibilidad del proyecto. Para ello tener en cuenta el anexo social.

14. NIVEL DE IMPACTO

El nivel de impacto de la contratación es alto, dado que se trata del cumplimiento de compromisos contraídos por la Financiera en desarrollo de su objeto del negocio.



15. LIQUIDACIÓN DEL CONTRATO

Las partes acuerdan liquidar el contrato dentro de los seis (6) meses siguientes a su terminación. En caso de requerirse el recibo de las obras por parte de entidades territoriales, se liquidará dentro de los diez (10) meses siguientes a su terminación. Para ello, se suscribirá el Acta correspondiente, en la cual constará el cierre contractual, balance financiero y de ejecución del contrato en todos los aspectos jurídicos, técnicos, económicos. Igualmente, se realizará un cruce de cuentas y se consignarán las prestaciones pendientes a cargo de las partes, con el fin de declararse a paz y salvo por todo concepto. Así mismo, se incluirán los ajustes, revisiones y reconocimientos a que haya lugar y los acuerdos, transacciones y conciliaciones que logren las partes para poner fin a las divergencias que pudieran presentarse. De otro lado, se incorporarán las salvedades que en su momento pudiera considerar EL INTERVENTOR.

De conformidad con la Política de Contratación de Servicios para Terceros de Findeter, en caso de que el Contratista no se presente a la liquidación, previa notificación o convocatoria que le haga el Contratante, o no se llegue a un acuerdo sobre su contenido, el Contratante dentro de los dos (2) meses siguientes al agotamiento del plazo para liquidarlo de común acuerdo, elaborará el acta y dejará constancia de la ejecución física y presupuestal del Contrato, de la funcionalidad del proyecto y de los demás aspectos relevantes.

En el evento de no agotarse la liquidación en la forma y plazos mencionados anteriormente, esta podrá realizarse dentro de los dos (2) años siguientes. Vencidos los términos anteriormente señalados sin lograrse la liquidación, la CONTRATANTE deberá diligenciar acta de cierre administrativo y liberación de recursos si existen saldos por liberar, y, en su defecto, si no hubo saldos por liberar, deberá incorporarse al expediente contractual certificación expedida por la CONTRATANTE acreditando tal circunstancia.

La liquidación del presente contrato estará condicionada a la liquidación del contrato sobre el cual se realiza vigilancia e interventoría. Por lo tanto, LA INTERVENTORÍA solo podrá exigir la liquidación del contrato de interventoría una vez haya realizado todas las gestiones necesarias para la liquidación efectiva del contrato sobre el cual realiza vigilancia.

ANEXOS

Hacen parte integral del estudio previo los siguientes anexos

Anexo 1: LINEAMIENTOS PROTOCOLOS DE BIOSEGURIDAD

Anexo 2: CDR

Anexo 3: MATRIZ DE RIESGOS

Anexo 4: COSTEOS

Anexo 5: LINEAMIENTOS PARA LA GESTIÓN SOCIAL Y REPUTACIONAL

Atentamente,



WILMAR SEPÚLVEDA DÍAZ
Gerente de Infraestructura

VoBo,



JUAN JOSÉ OYUELA SOLER
Vicepresidente Técnico

Anexos: Los indicados

Proyectó: Alejandra Carvajal - Profesional Gerencia de Infraestructura.

Revisó: Carlos Tovar Oliveros - Gestor Programa Equipamientos 

Revisó: Iván Ramírez - Coordinador Contratación Derivada

Revisó: Daniela Esther Alvear - Abogada Contratación Derivada

Revisó: María Paula Campos Franco - Profesional Vicepresidencia Técnica