

**PATRIMONIO AUTÓNOMO FIDEICOMISO – ASISTENCIA TÉCNICA FINDETER
FIDUCIARIA BOGOTA S.A.**

CONVOCATORIA N° PAF-EUC-022-2015

TÉRMINOS DE REFERENCIA PARA LA CONTRATACIÓN DE:

**“EJECUCION DE ESTUDIOS, DISEÑOS, CONSTRUCCIÓN Y PUESTA EN
FUNCIONAMIENTO DE UN COLEGIO Y UN CENTRO DE DESARROLLO INFANTIL
- UBICADOS EN LA URBANIZACIÓN VALLE DEL ORTIGAL EN EL MUNICIPIO DE
POPAYÁN, DEPARTAMENTO DEL CAUCA”**

**JEFATURA DE CONTRATACIÓN
GRUPO DE INFRAESTRUCTURA PARA LA CONTRATACIÓN DE ASISTENCIA
TÉCNICA - ICAT**

NOVIEMBRE DE 2015

INDICE

INTRODUCCIÓN	7
CAPÍTULO I	8
GENERALIDADES	8
1. DEFINICIONES	8
2. SIGLAS	9
CAPÍTULO II.....	10
INFORMACIÓN GENERAL PARA LOS PROPONENTES	10
1. OBJETO	10
2. LOCALIZACIÓN.....	10
3. DESCRIPCIÓN DEL PROYECTO	10
3.1. UBICACIÓN GENERAL	11
3.2. IDENTIFICACIÓN DEL LOTE DE TERRENO DESTINADO PARA EL PROYECTO	11
4. PRESUPUESTO.....	12
5. RÉGIMEN JURÍDICO APLICABLE	12
6. PROGRAMA PRESIDENCIAL DE LUCHA CONTRA LA CORRUPCIÓN	12
7. VISITA AL SITIO DE OBRA	12
8. CORRESPONDENCIA.....	13
9. CONSULTA DE LOS TÉRMINOS DE REFERENCIA Y DOCUMENTOS DEL PROCESO	13
10. PUBLICIDAD DEL PROCESO	14
11. APERTURA DEL PROCESO DE SELECCIÓN	14
12. OBSERVACIONES A LOS TÉRMINOS DE REFERENCIA Y LOS DOCUMENTOS Y ESTUDIOS DEL PROYECTO	14
13. PROPUESTAS.....	14
13.1. FORMA DE PRESENTACIÓN DE LAS PROPUESTAS.....	14
13.1.1. Sobre No. 1: Propuesta Técnica:.....	14
13.1.2. Sobre No. 2: Propuesta Económica:.....	14
13.2. REGLAS PARA LA PRESENTACIÓN DE PROPUESTAS.....	15
13.3. PREPARACIÓN DE LA PROPUESTA ECONÓMICA.....	15
14. PROHIBICIÓN DE PRESENTAR PROPUESTAS ALTERNATIVAS O PARCIALES	16
15. TÉRMINO PARA DEVOLUCIÓN DE PROPUESTAS	16

16.	PLAZO DE PRESENTACIÓN DE PROPUESTAS	16
17.	CIERRE DE LA ETAPA DE RECIBO DE PROPUESTAS	16
18.	DOCUMENTOS OTORGADOS EN EL EXTERIOR	17
19.	CONSULARIZACIÓN	17
20.	APOSTILLE	17
21.	TÍTULOS OBTENIDOS EN EL EXTERIOR.....	18
21.1.	AUTORIZACIÓN PARA EL EJERCICIO TEMPORAL DE LA PROFESIÓN EN COLOMBIA	18
22.	ADENDAS	18
23.	DEBER DE DILIGENCIA E INFORMACIÓN SOBRE EL CONTRATO	18
24.	POTESTAD VERIFICATORIA	19
25.	SUSPENSIÓN Y/O CANCELACIÓN DE LA CONVOCATORIA	19
26.	SUSCRIPCIÓN DEL CONTRATO.....	19
27.	PRESENTACIÓN Y APROBACIÓN DE LAS GARANTÍAS	19
28.	LEGALIZACIÓN DEL CONTRATO	19
29.	ACREDITACIÓN DE LOS REQUISITOS PARA LA SUSCRIPCIÓN DEL ACTA DE INICIO	19
30.	CONSECUENCIA DE LA NO SUSCRIPCIÓN DEL CONTRATO Y/O LEGALIZACIÓN DEL MISMO ¹⁹	
31.	PERSONAL MÍNIMO PARA LA EJECUCIÓN DEL PROYECTO	20
	CAPÍTULO III.....	22
	ESQUEMA Y REQUISITOS DE EJECUCIÓN.....	22
1.	ESQUEMA DE EJECUCIÓN	22
2.	OBLIGACIONES DEL CONTRATISTA	22
2.1.	OBLIGACIONES GENERALES	22
2.2.	OBLIGACIONES DE CARÁCTER FINANCIERO	24
2.3.	OBLIGACIONES RELACIONADAS CON EL PERSONAL REQUERIDO PARA LA EJECUCIÓN DEL OBJETO CONTRACTUAL.....	25
2.4.	OBLIGACIONES RELACIONADAS A LOS ESTUDIOS Y DISEÑOS.....	26
2.5.	OBLIGACIONES RELACIONADAS A LA OBRA.....	38
2.5.1.	Obligaciones relacionadas con la adecuación del lugar de la obra.....	38
2.5.2.	Obligaciones relacionadas con los equipos, herramientas, maquinaria y materiales de construcción	39
2.5.3.	Obligaciones relacionadas con la ejecución de la obra	39
2.5.4.	Obligaciones de información	41

2.6.	OBLIGACIONES PREVIAS A LA SUSCRIPCIÓN DEL ACTA DE INICIO GLOBAL:	44
3.	EJECUCIÓN	46
3.1.	PLAN DE ASEGURAMIENTO DE CALIDAD DE LA OBRA.....	46
3.2.	PROGRAMA DE ORGANIZACIÓN DE LOS TRABAJOS	46
3.2.1.	Metodología para la ejecución de las actividades objeto del contrato.	47
3.3.	PROGRAMAS COMPLEMENTARIOS.....	47
4.	CURVA S.....	48
5.	PRODUCTOS DEL CONTRATO.....	49
6.	ACTAS PARCIALES DE OBRA	49
7.	ACTA DE RECIBO A SATISFACCIÓN Y ACTA DE TERMINACIÓN	50
8.	DURACIÓN DEL CONTRATO	50
9.	VALOR DEL CONTRATO	50
10.	FORMA DE PAGO	52
	CAPÍTULO IV	54
	CONDICIONES Y REQUISITOS PARA PARTICIPAR	54
	SUBCAPÍTULO I	54
1.	REQUISITOS HABILITANTES DE ORDEN JURÍDICO.....	54
	SUBCAPÍTULO II	61
1.	REQUISITOS HABILITANTES DE ORDEN FINANCIEROS.....	61
	SUBCAPÍTULO III	63
1.	REQUISITOS HABILITANTES DE ORDEN TECNICO	63
1.1	EXPERIENCIA ESPECÍFICA DEL PROPONENTE	63
1.2	REGLAS PARA ACREDITAR LA EXPERIENCIA ESPECÍFICA EN EL COMPONENTE DE OBRA..	64
1.	DE LA VERIFICACIÓN	66
1.1.	VERIFICACIÓN DE REQUISITOS HABILITANTES DE CARÁCTER JURÍDICO, TÉCNICO Y FINANCIERO	66
1.2.	INFORME DE VERIFICACIÓN DE REQUISITOS HABILITANTES	66
1.3.	PUBLICACIÓN DEL INFORME DE VERIFICACIÓN DE REQUISITOS HABILITANTES	66
1.4.	OBSERVACIONES AL INFORME DE VERIFICACIÓN DE REQUISITOS HABILITANTES Y/U OPORTUNIDAD PARA SUBSANAR.....	66
1.5.	INFORME DEFINITIVO DE VERIFICACIÓN DE REQUISITOS HABILITANTES	67
2.	APERTURA DEL SOBRE No. 2 – PROPUESTA ECONÓMICA	67

3.	EVALUACIÓN Y CALIFICACIÓN DE LAS PROPUESTAS	67
3.1.	EVALUACIÓN Y CALIFICACIÓN DE LAS PROPUESTAS HABILITADAS	67
3.2.	METODOLOGÍA DE EVALUACIÓN	67
3.2.1.	VERIFICACIÓN DE LA PROPUESTA ECONÓMICA	67
3.2.2.	VERIFICACIÓN DE ADMINISTRACIÓN E IMPREVISTOS	68
3.2.3.	CRITERIOS DE CALIFICACIÓN DE LAS PROPUESTAS	68
3.2.4.	CALIFICACIÓN PROPUESTA ECONÓMICA:	68
4.	INFORME DE VERIFICACIÓN ECONÓMICA	72
5.	PUBLICACIÓN DEL INFORME DE CALIFICACIÓN Y ORDEN DE ELEGIBILIDAD	72
6.	SELECCIÓN	72
7.	RESERVA DURANTE EL PROCESO DE EVALUACIÓN	72
8.	NO CONCENTRACIÓN DE CONTRATOS	73
9.	CRITERIOS DE DESEMPATE	73
	CAPITULO VI	74
	CAUSALES DE RECHAZO Y DE DECLARATORIA DE DESIERTA	74
1.	CAUSALES DE RECHAZO	74
2.	CAUSALES DE DECLARATORIA DE DESIERTA	76
	CAPITULO VII	77
	GARANTIAS PARA AMPARAR EL CUMPLIMIENTO DEL CONTRATO	77
1.	ANÁLISIS DE LOS RIESGOS PREVISIBLES DEL FUTURO CONTRATO	77
2.	GARANTIAS	81
2.1.	GARANTÍAS PARA AMPARAR LA ETAPA 1 DEL CONTRATO: ESTUDIOS TÉCNICOS Y DISEÑOS	81
2.2.	GARANTÍAS PARA AMPARAR LA ETAPA 2 DEL CONTRATO: OBRA	82
	CAPITULO VIII	83
	SUPERVISIÓN E INTERVENTORIA DEL CONTRATO	83
	CAPITULO IX MINUTA DEL CONTRATO	84
	GARANTÍAS PARA AMPARAR LA ETAPA 1 DEL CONTRATO: ESTUDIOS TÉCNICOS Y DISEÑOS	103
	GARANTÍAS PARA AMPARAR LA ETAPA 2 DEL CONTRATO: OBRA	104
	CRONOGRAMA	114
	Anexo 1	115
	“PERSONAL MINIMO”	115

Anexo 2	119
“PRESUPUESTO OFICIAL”	119
RELACIÓN DE FORMATOS REQUERIDOS PARA LA PRESENTACIÓN DE LA PROPUESTA	120
FORMATO 1	121
CARTA DE PRESENTACIÓN DE LA PROPUESTA	121
FORMATO 2	123
CERTIFICADO DE PAGO APORTES PARAFISCALES, SISTEMA GENERAL DE SEGURIDAD SOCIAL INTEGRAL E IMPUESTO PARA LA EQUIDAD CREE	123
FORMATO 3	124
EXPERIENCIA ESPECÍFICA DEL PROPONENTE HABILITANTE	124
FORMATO 4	125
FORMATO 4a	127
ANÁLISIS DETALLADO DEL A.I.U	127
FORMATO 5	128

INTRODUCCIÓN

Esta Convocatoria se ha estructurado para la contratación de las obras correspondientes a la **“EJECUCION DE ESTUDIOS, DISEÑOS, CONSTRUCCIÓN Y PUESTA EN FUNCIONAMIENTO DE UN COLEGIO Y UN CENTRO DE DESARROLLO INFANTIL - UBICADOS EN LA URBANIZACIÓN VALLE DEL ORTIGAL EN EL MUNICIPIO DE POPAYÁN, DEPARTAMENTO DEL CAUCA”**; por el esquema de precio global fijo sin formula de reajuste, siendo responsabilidad de los proponentes verificar que las disposiciones de los documentos de la convocatoria sean consistentes con los requisitos de los estudios, diseños y construcción a contratar.

Todos los documentos, anexos y formatos listados en la tabla de contenido, son necesarios para la contratación de las obras.

El Ministerio de Educación Nacional y el Ministerio de Vivienda, Ciudad y Territorio suscribieron convenio marco de Cooperación cuyo objeto es *“Aunar esfuerzos para en conjunto con las entidades territoriales, garantizar el acceso al servicio educativo en condiciones de calidad e implementar programas y proyectos de educación orientados a la equidad social y calidad de vida de los niños, niñas, jóvenes y familias que ocupen vivienda de interés social y prioritario que hacen parte del programa de vivienda del Ministerio de Vivienda, Ciudad y Territorio en todo el territorio nacional”*.

El Fondo Nacional de Vivienda – FONVIVIENDA- suscribió con FINDETER el Contrato Interadministrativo No. 330 el 18 de febrero de 2015, cuyo objeto es *“FINDETER prestará servicios de asistencia técnica a FONVIVIENDA, y administrará los recursos que este último transfiera al Patrimonio Autónomo constituido por FINDETER, con el propósito de ejecutar equipamientos públicos colectivos, en proyectos de vivienda de interés social”*.

El Municipio de Popayán es una de las entidades territoriales beneficiarias del proyecto en mención. A esta Ciudad le fue asignado un colegio con capacidad para 940 alumnos, integrado con un CDI con una capacidad para 300 niños; en esta infraestructura además de brindar espacios orientados a la formación de niños y jóvenes, también se contarán con espacios para que entidades como el SENA desarrolle capacitaciones y una biblioteca pública en la que la comunidad de la Urbanización Valle del Ortigal podrá acceder de forma gratuita.

Para el desarrollo del objeto del referido contrato, FINDETER suscribió con:

- a) FIDUCIARIA BOGOTÁ S.A., un contrato de fiducia mercantil, cuyo objeto es: *“(i) La transferencia a la Fiduciaria a título de fiducia mercantil por parte del Fideicomitente, de Los Recursos, provenientes de los convenios que suscriba con las entidades del sector central; (ii) La conformación de un Patrimonio Autónomo con los recursos transferidos. (iii) La administración de los recursos económicos recibidos. (iv) La Inversión de los recursos administrados en los términos establecidos en el numeral 7.3 de la cláusula séptima (7ª). (v) Adelantar las actividades que se describen en este contrato para el proceso de contratación de los ejecutores de los proyectos seleccionados por el Comité Fiduciario. (vi) La realización de los pagos derivados de los contratos que se suscriban en desarrollo del presente contrato, con la previa autorización expresa y escrita del Interventor y aprobación del Comité Fiduciario”*.

En el marco de este contrato fiduciario se lleva a cabo la presente convocatoria.

CAPÍTULO I GENERALIDADES

1. DEFINICIONES

Términos de Referencia: Documento que se estructura de manera que contengan disposiciones de tipo general y específicas aplicables para contratar por precios global fijo sin fórmula de ajuste el proyecto “EJECUCIÓN DE ESTUDIOS, DISEÑOS, CONSTRUCCIÓN Y PUESTA EN FUNCIONAMIENTO DE UN COLEGIO Y UN CENTRO DE DESARROLLO INFANTIL - UBICADOS EN LA URBANIZACIÓN VALLE DEL ORTIGAL EN EL MUNICIPIO DE POPAYÁN, DEPARTAMENTO DEL CAUCA”

CONTRATISTA DE OBRA: Será la persona natural o jurídica que resulte seleccionada en el presente proceso.

INTERVENTOR: Será la persona natural o jurídica que resulte seleccionada para adelantar las labores de interventoría del contrato que resulte del presente proceso de selección.

Anexos: Son las disposiciones que complementan las partes pertinentes de los respectivos capítulos y prevalecen sobre ellas cuando se modifican partes de los mismos.

Formatos: Son herramientas sugeridas que permiten a los proponentes facilitar la elaboración de sus propuestas, de acuerdo con la información requerida en los Términos de Referencia de la presente convocatoria de manera uniforme.

Formato 1 - Carta de Presentación de la Propuesta: Contiene la presentación de las condiciones generales de la propuesta. Se anexan los formatos o formularios y demás documentos que hacen parte integral de la misma.

Formato 2 - Certificado de Pago de Aportes Parafiscales y Sistema General de Seguridad Social Integral: Está destinado a certificar que se han realizado los correspondientes pagos de los aportes parafiscales y del sistema general de seguridad social integral por parte del proponente.

Formato 3 - Experiencia específica del proponente: Relaciona la información necesaria que permita verificar las condiciones de experiencia habilitante del proponente.

Formato 4 - Propuesta Económica: Relaciona la información necesaria que permita verificar el valor total de la oferta, el cual contiene la conformación la Propuesta Económica.

Formato 4^a –Análisis detallado del A.U.I. discrimina la administración considerada por el proponente en su oferta económica.

Formato 5- Declaración juramentada correspondiente a la identificación del beneficiario real. Contiene la declaración juramentada correspondiente a la identificación del Beneficiario Real del contrato, es decir la(s) persona(s) natural(es) o jurídica(s) que sean beneficiarios directos del contrato.

2. SIGLAS

A continuación se definen algunas siglas utilizadas a lo largo del presente documento:

A.I.U.:	Administración, Imprevistos y Utilidad.
SMMLV:	Salario Mínimo Mensual Legal Vigente.
SARLAFT:	Sistema de Administración del Riesgo de Lavado de Activos y de la Financiación del Terrorismo.
FONVIVIENDA:	Fondo Nacional de Vivienda
MVCT:	Ministerio de Vivienda, Ciudad y Territorio
FINDETER:	Financiera de Desarrollo Territorial S.A.
RAS:	Reglamento Técnico del Sector de Agua Potable y Saneamiento Básico.
NSR- 10:	Norma Sismo Resistente Colombiana
NTC4595:	Norma Técnica Colombiana Planeamiento y Diseño de Instalaciones y Ambientes Escolares.
NTC4596:	Norma Técnica Colombiana Señalización para Instalaciones y Ambientes Escolares
RETIE:	Reglamento técnico de instalaciones eléctricas
RETILAP:	Reglamento técnico de iluminación y alumbrado público.
NTC 1500:	Norma Técnica Colombiana Código Colombiano de Fontanería

CAPÍTULO II INFORMACIÓN GENERAL PARA LOS PROPONENTES

1. OBJETO

La presente convocatoria tiene como objeto contratar por precio global fijo sin fórmula de reajuste la obra del proyecto **“EJECUCION DE ESTUDIOS, DISEÑOS, CONSTRUCCIÓN Y PUESTA EN FUNCIONAMIENTO DE UN COLEGIO Y UN CENTRO DE DESARROLLO INFANTIL - UBICADOS EN LA URBANIZACIÓN VALLE DEL ORTIGAL EN EL MUNICIPIO DE POPAYÁN, DEPARTAMENTO DEL CAUCA”** y cuyos Términos de Referencia pueden ser consultados en la página www.fidubogota.com.

2. LOCALIZACIÓN

FINDETER, en desarrollo del Contrato Interadministrativo No. 330 de 2015 suscrito con el **FONDO NACIONAL DE VIVIENDA - FONVIVIENDA** está interesado en contratar la **“EJECUCION DE ESTUDIOS, DISEÑOS, CONSTRUCCIÓN Y PUESTA EN FUNCIONAMIENTO DE UN COLEGIO Y UN CENTRO DE DESARROLLO INFANTIL - UBICADOS EN LA URBANIZACIÓN VALLE DEL ORTIGAL EN EL MUNICIPIO DE POPAYÁN, DEPARTAMENTO DEL CAUCA”**

El proyecto se encuentra ubicado en el Municipio de Popayán (Cauca), en la Urbanización Valle del Ortigal, la cual hace parte del Programa 100.000 viviendas gratis que adelanta el Gobierno Nacional, y por medio del cual se llevó a cabo la construcción de 1644 soluciones de viviendas bajo esta modalidad.

La ejecución de la infraestructura objeto de la presente convocatoria se llevará a cabo en el lote identificado bajo la Matrícula Inmobiliaria No. 120-202677 de la Oficina de Instrumentos Públicos de Popayán, con área de 51.000 M2 propiedad del municipio de Popayán. El área desarrollable del predio es de 30.300 m2.

Los linderos del predio obran en Escritura Pública No. 1874 así: **NORTE**: en longitud aproximada de setecientos ocho metros con sesenta y cuatro centímetros (708.64 M2) con la quebrada la Victoria; **SUR**: en longitud aproximada de seiscientos cincuenta y siete metros con noventa y cuatro centímetros (657.94 M2) con el Río Cauca; **ORIENTE**: en longitud aproximada de doscientos cuarenta y cuatro metros con setenta y tres centímetros (244.73 M2) con el lote B; **OCCIDENTE**: con el Río Cauca.

Se busca contar con un equipamiento urbano diseñado de acuerdo con los estándares y las normativas establecidas por el Ministerio de Educación Nacional, ICBF, SENA y Ministerio de Cultura con una capacidad de 1.240 cupos, discriminados de la siguiente manera: 940 alumnos para el colegio y 300 niñ@s para el Centro de Desarrollo Integral (CDI), de la comunidad de la Urbanización Valle del Ortigal.

3. DESCRIPCION DEL PROYECTO

Los proyectos se desarrollarán en dos (2) Etapas:

Etapa 1: Consiste en la ejecución de todos los estudios técnicos y diseños para la construcción de un colegio y un Centro de Desarrollo Infantil (CDI) en el Municipio de Popayán del Departamento de Cauca. Los diseños y estudios técnicos se deben realizar de acuerdo a los lineamientos del ICBF para Centros de Desarrollo Infantil (CDI) y los colegios bajo la Norma NTC 4595 Planeamiento y Diseño de Instalaciones y Ambientes Escolares. Lo anterior acogiendo las recomendaciones Mínimas de Construcción que hacen parte integral del presente proceso.

Durante esta etapa, el CONTRATISTA, deberá tener en cuenta, entre otras cosas, las características particulares del terreno, optando por soluciones mediante las cuales se lleve a cabo un óptimo manejo del diseño técnico y arquitectónico

Etapa 2: Construcción de la obra. Consiste en la construcción de un colegio y un Centro de Desarrollo Infantil (CDI), en el municipio de Popayán, Departamento de Cauca, de acuerdo con los estudios y diseños producto de la Etapa 1, basados en los requerimientos de áreas anexos al documento de Recomendaciones Mínimas de Construcción.

3.1. UBICACIÓN GENERAL

El predio se encuentra localizado en suelo rural sobre la variante Panamericana, e inmediato al perímetro urbano del municipio de Popayán.

Lote ubicado en la Vereda de Morinda, Municipio de Popayán, Departamento del Cauca.



Figura 1. Localización de predio para Colegio y Centro de Desarrollo Infantil (CDI)

3.2. IDENTIFICACIÓN DEL LOTE DE TERRENO DESTINADO PARA EL PROYECTO

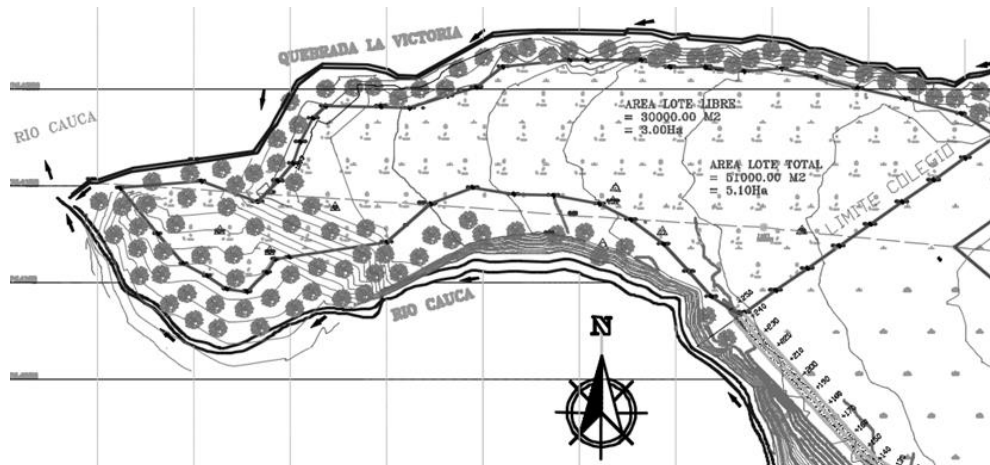

Figura 2 Localización de predio para Colegio y Centro de Desarrollo Infantil (CDI)

4. PRESUPUESTO

El presupuesto estimado para la ejecución del presente proyecto es hasta la suma indicada en la casilla “**Presupuesto Total Oficial Estimado**”, que se presenta a continuación:

Cuadro No. 1

ITEM	DESCRIPCION DE LA ETAPA	VALOR
A	ETAPA DE ESTUDIOS Y DISEÑOS incluido IVA	\$ 298.855.220,00
B	ETAPA DE OBRA incluido AIU	\$ 11.830.212.144,00
C	PRESUPUESTO TOTAL OFICIAL ESTIMADO (A+B)	\$ 12.129.067.364,00

El presupuesto estimado, incluye todos los costos, gastos e impuestos que se llegaren a causar con ocasión de la ejecución del contrato.

El presupuesto oficial se detalla en el Anexo 2.

5. RÉGIMEN JURÍDICO APLICABLE

Los presentes términos de referencia para la contratación, así como los formatos anexos al mismo, están sometidos a la legislación y jurisdicción colombiana y se rigen por el régimen de la contratación privada, contenido en el Código Civil y el Código de Comercio, y demás normas aplicables a la materia, en conjunto con las reglas previstas en estos términos de referencia, aclaraciones y documentos que se expidan con ocasión del mismo.

Estos términos de referencia están sujetos al cumplimiento de los principios de la función administrativa y de la Gestión Fiscal, consagrados en los artículos 209 y 267 de la Constitución Política, al Régimen de inhabilidades e incompatibilidades previsto en los artículos 8 de la Ley 80 de 1993, artículos 13; 15 y 18 de la Ley 1150 de 2007, artículos 1° y 4° de la Ley 1474 de 2011 y demás normas concordantes.

6. PROGRAMA PRESIDENCIAL DE LUCHA CONTRA LA CORRUPCIÓN

Toda persona que llegue a conocer casos de corrupción en las entidades del Estado debe reportar el hecho al programa presidencial de lucha contra la corrupción, a través de los teléfonos (57-1) 562 9300 Ext. 3633, a la línea gratuita nacional 01 8000 913 040, al sitio de denuncias del programa en la página de Internet www.anticorrupcion.gov.co, por correspondencia o personalmente en la Calle 7 No. 6-54 Presidencia de la República de Colombia (Bogotá D.C). También puede reportar el hecho a las páginas equipamientos@findeter.gov.co y/o www.findeter.gov.co.

7. VISITA AL SITIO DE OBRA

La visita al sitio del proyecto NO es obligatoria. En todo caso, los proponentes declaran conocer las condiciones del sitio de ejecución del proyecto, actividades y/o obras a ejecutar. En consecuencia, correrá por cuenta y riesgo de los proponentes, inspeccionar y examinar los lugares donde se proyecta realizar los trabajos, actividades, obras, los sitios aledaños y su entorno e informarse acerca de la naturaleza del terreno, la forma, características y accesibilidad del sitio.

Con la presentación de la propuesta, el proponente declara que conoce de manera integral todas las circunstancias legales, técnicas, ambientales, económicas y sociales que puedan afectar la ejecución de las actividades y/o del proyecto e influir en el cálculo del valor de la propuesta.

Así las cosas, la no asistencia a la visita de obra no servirá de excusa válida para posteriores reclamaciones.

8. CORRESPONDENCIA

Se entiende para todos los efectos de la presente convocatoria, que la única correspondencia oficial del proceso y por tanto, susceptible de controversia, será aquella enviada al PATRIMONIO AUTÓNOMO FIDEICOMISO ASISTENCIA TÉCNICA- FINDETER (FIDUCIARIA BOGOTÁ S.A.). En cuanto a las observaciones, las mismas deberán ser enviadas al correo equipamientos@findeter.gov.co.

La correspondencia que sea remitida a una entidad, dirección y/o correo electrónico diferente, se entiende como no oficial y no es vinculante, por lo que no será atendida.

Las comunicaciones deberán ser dirigidas a:

Señores

**PATRIMONIO AUTÓNOMO
FIDEICOMISO – ASISTENCIA TÉCNICA FINDETER
FIDUCIARIA BOGOTÁ S.A.**

Teléfonos: 3485400

Calle 67 No. 7-37 Piso 3

Bogotá D.C. – Colombia

Deberá además contener como mínimo los siguientes datos:

- a. Nombre completo del interesado en la Convocatoria.
- b. Objeto de la convocatoria.
- c. Número de la convocatoria.
- d. Datos del proponente que incluya como mínimo: nombre completo, dirección física, dirección electrónica y teléfono fijo y/o celular.
- e. Identificación de los anexos presentados con la comunicación, si los hubieren.

9. CONSULTA DE LOS TÉRMINOS DE REFERENCIA Y DOCUMENTOS DEL PROCESO

Los documentos soporte de la presente convocatoria, anexos técnicos, estudios de necesidad, presupuesto y demás documentos requeridos, se podrán consultar en la página web de FINDETER, www.findeter.gov.co y en la página web de la CONTRATANTE, PATRIMONIO AUTÓNOMO FIDEICOMISO ASISTENCIA TÉCNICA- FINDETER (FIDUCIARIA BOGOTÁ S.A.) www.fidubogota.com. Aquellos documentos o estudios que por su volumen superen la capacidad de almacenamiento del servidor web, estarán disponibles en las instalaciones de FINDETER, calle 104 No. 18A-52 Piso 6to, oficinas de la Gerencia de Infraestructura. A la consulta realizada por el interesado, podrá asistir algún funcionario de FINDETER, de lo cual se dejará constancia escrita.

La CONTRATANTE divulgará las convocatorias en curso a través de la página web www.findeter.gov.co y a través de la página web de la CONTRATANTE, PATRIMONIO AUTÓNOMO FIDEICOMISO ASISTENCIA TÉCNICA- FINDETER (FIDUCIARIA BOGOTÁ S.A.) www.fidubogota.com.

10. PUBLICIDAD DEL PROCESO

La presente convocatoria será publicada en la página www.findeter.gov.co y a través de la página web de la entidad fiduciaria del PATRIMONIO AUTÓNOMO FIDEICOMISO ASISTENCIA TÉCNICA- FINDETER (FIDUCIARIA BOGOTA S.A) www.fidubogota.com, los documentos requeridos para información de los interesados podrán ser consultados en la página web y aquellos que por su tamaño no puedan ser consultados a través de este medio, en las oficinas FINDETER, calle 104 No. 18A-52 Piso 6to estarán a disposición de cualquier interesado.

11. APERTURA DEL PROCESO DEL SELECCIÓN

La apertura del proceso de selección se realizará con la publicación de los Términos de Referencia y los documentos del proceso en la página web de Findeter, www.findeter.gov.co y en la página web de la CONTRATANTE, esto es www.fidubogota.com.

12. OBSERVACIONES A LOS TÉRMINOS DE REFERENCIA Y LOS DOCUMENTOS Y ESTUDIOS DEL PROYECTO

Los interesados pueden presentar observaciones respecto de los Términos de Referencia, a los estudios del proyecto, a los anexos técnicos y cualquier otro documento relacionado con el presente proceso de selección, de manera escrita, en las fechas establecidas en el cronograma de esta convocatoria, a través del correo electrónico equipamientos@findeter.gov.co.

La entidad contratante publicará en la página www.fidubogota.com, las razones por las cuales se acogen o rechazan las observaciones de los interesados. En todo caso, la entidad contratante, para efectos de su respuesta, podrá agrupar aquellas observaciones de naturaleza común. Aquellas observaciones que la entidad acepte, serán incluidas en los Términos de Referencia mediante adendas que para el efecto se expidan en los términos establecidos en éste documento

13. PROPUESTAS

13.1. FORMA DE PRESENTACIÓN DE LAS PROPUESTAS

Los proponentes deberán presentar sus propuestas, de la siguiente manera:

En Dos (2) sobres distribuidos así:

13.1.1. Sobre No. 1: Propuesta Técnica:

Deberá contener los documentos soportes establecidos en Capítulo IV de los presentes términos de referencia (incluye documentos para acreditar los requisitos de orden jurídico, financiero y técnico) y deberá estar marcado como *Sobre Propuesta Técnica*.

Dicho sobre deberá entregarse en original y tres (3) copias.

13.1.2. Sobre No. 2: Propuesta Económica:

Deberá contener la propuesta económica en medio físico y en medio magnético incluyendo los presupuestos en Excel y PDF.

Dicho sobre deberá entregarse en original y tres (3) copias.

Los sobres 1 y 2 deberán estar marcados así:

Señores

**PATRIMONIO AUTÓNOMO
FIDEICOMISO – ASISTENCIA TÉCNICA FINDETER
FIDUCIARIA BOGOTÁ S.A.**

Teléfonos: 3485400

Calle 67 No. 7-37 Piso 3

Bogotá D.C. - Colombia

Convocatoria No.: _____

Objeto: _____

Proponente: _____

Dirección: _____

Teléfono: _____

Correo electrónico: _____

CONTIENE, según el caso: Sobre (x) ORIGINAL o COPIA

13.2. REGLAS PARA LA PRESENTACIÓN DE PROPUESTAS

La propuesta debe presentarse sin borrones, tachaduras ni enmendaduras que puedan afectar sus características, cantidades, valores unitarios o valores totales.

En caso de efectuarse alguna aclaración se deberá realizar una nota explicativa de la misma.

Los documentos y las comunicaciones entregadas, enviadas o expedidas por los proponentes o por terceros para efectos de las convocatorias, o para ser tenidos en cuenta en el mismo, deben ser otorgados en idioma castellano. La propuesta y sus anexos deben ser presentados en idioma español.

No se aceptarán propuestas enviadas por correo electrónico. Las propuestas que se presenten después de la fecha y hora fijadas para su entrega serán consideradas como extemporáneas por lo tanto no serán objeto de verificación y evaluación.

En caso de discrepancias entre el original y la copia, prevalece el contenido de la propuesta original. En caso de discrepancias entre el físico y el medio magnético, prevalecerá el físico. En caso de discrepancias entre la propuesta económica y/o presupuesto en formato Excel y PDF, prevalece el contenido del archivo en PDF.

El tiempo de validez de la oferta deberá ser como mínimo cuatro (4) meses, igual a la vigencia de la Garantía de Seriedad de la Propuesta.

Los formatos establecidos para la presente convocatoria deberán ser diligenciados completamente y suscritos por el proponente, en caso de ser persona natural; por el representante legal en caso de ser persona jurídica; o por el representante designado en caso de ser proponente plural.

13.3. PREPARACIÓN DE LA PROPUESTA ECONÓMICA

La oferta económica deberá presentarse de acuerdo con el Formato 4 “*Propuesta Económica*” previsto en los presentes Términos de Referencia, sin suprimir o añadir columnas en dicho Formato. El valor presentado en dicho formato será el único parámetro de evaluación económica. El valor propuesto deberá expresarse en pesos colombianos exclusivamente. Este valor deberá cubrir todos los conceptos de costo en que deba incurrirse para

la ejecución total del contrato resultante de esta convocatoria, incluyendo, entre otros, los costos de administración, todos los impuestos y demás costos para la correcta ejecución del Contrato.

El oferente debe ajustar al peso los precios ofertados, en caso contrario el oferente debe aproximar los precios así: cuando la fracción decimal del peso sea igual o superior a cinco lo aproximará por exceso al peso y cuando la fracción decimal del peso sea inferior a cinco lo aproximará por defecto al peso.

Para la determinación del monto de la propuesta económica, el oferente deberá tener en cuenta la fecha fijada para la suscripción del contrato definida en el cronograma de esta convocatoria, así como su tiempo de ejecución.

Para la presentación de la propuesta económica se deberá tener en cuenta que:

- EL valor total de la Etapa 1 correspondiente a la ejecución de estudios y diseños (ítem A del presupuesto oficial) debe estar entre el 80% y el 100% del valor total del Presupuesto Oficial.
- El valor total de la Etapa 2 correspondiente a la ejecución de obra (ítem B del presupuesto oficial) debe estar entre el 80% y el 100% del valor total del Presupuesto Oficial.
- EL valor total de la Oferta económica (ítem C del presupuesto oficial) debe estar entre el 80% y el 100% del valor total del Presupuesto Oficial.

14. PROHIBICIÓN DE PRESENTAR PROPUESTAS ALTERNATIVAS O PARCIALES

No se aceptarán propuestas alternativas ni parciales.

15. TÉRMINO PARA DEVOLUCIÓN DE PROPUESTAS

Los proponentes podrán solicitar por escrito el retiro de sus propuestas un (1) día antes de la fecha prevista para el cierre de la convocatoria; en este caso se les devolverá sin abrir el día del cierre del proceso y se dejará constancia de esta devolución en el acta de cierre y apertura de las propuestas.

16. PLAZO DE PRESENTACIÓN DE PROPUESTAS

El plazo para la presentación de propuestas será el establecido en el cronograma o en la fecha prevista en las adendas que se expidan para tal fin.

Por ningún motivo se admitirán propuestas presentadas después de la hora señalada para el cierre. Después de recibidas las propuestas y cumplida la hora del cierre de la convocatoria no se permite el retiro parcial o total de ninguna de ellas.

17. CIERRE DE LA ETAPA DE RECIBO DE PROPUESTAS

El cierre del proceso de selección será en la fecha y hora límite establecida en el cronograma de los presentes Términos de Referencia, de lo cual se dejará constancia mediante Acta de Cierre, la cual será suscrita por quienes se encuentren presentes, y posteriormente la misma se publicará en la página web de Findeter, www.findeter.gov.co y en la página web de la CONTRATANTE, esto es www.fidubogota.com.

18. DOCUMENTOS OTORGADOS EN EL EXTERIOR

Todos los documentos constitutivos de la propuesta, otorgados en el exterior, deberán estar consularizados y/o apostillados, de conformidad con los requisitos nacionales de validación para documentos expedidos en el exterior. Si el documento es emitido en idioma distinto al oficial de Colombia, deberá adjuntarse acompañado de la respectiva traducción oficial al idioma español, por traductor acreditado ante el Ministerio de Relaciones Exteriores.

19. CONSULARIZACIÓN

De conformidad con lo previsto en el artículo 480 del Código de Comercio, los documentos otorgados en el exterior se autenticarán por los funcionarios competentes para ello en el respectivo país y la firma de tales funcionarios será autenticada a su vez por el cónsul colombiano o, a falta de éste, por el de una nación amiga, sin perjuicio de lo establecido en convenios internacionales sobre el régimen de los poderes. Tratándose de sociedades, al autenticar los documentos a que se refiere el mencionado artículo, los cónsules harán constar que existe la sociedad y ejerce su objeto conforme a las leyes del respectivo país.

Surtido el trámite señalado en el presente numeral, estos documentos deben ser presentados ante el Ministerio de Relaciones Exteriores de Colombia (Oficina de Legalizaciones) para la correspondiente legalización de la firma del cónsul y demás trámites pertinentes.

Tratándose de documentos otorgados por países no miembros del Convenio de la Haya se dará aplicación a las disposiciones contenidas en el artículo 251 del Código de General del Proceso, esto es, para que los documentos extendidos en idioma distinto del castellano puedan apreciarse como prueba se requiere que obren en el proceso con su correspondiente traducción efectuada por el Ministerio de Relaciones Exteriores, por un intérprete oficial o por traductor designado por el juez. En los dos primeros casos la traducción y su original podrán ser presentados directamente. En caso de presentarse controversia sobre el contenido de la traducción, el juez designará un traductor.

Los documentos públicos otorgados en país extranjero por funcionario de este o con su intervención, se aportarán apostillados de conformidad con lo establecido en los tratados internacionales ratificados por Colombia. En el evento de que el país extranjero no sea parte de dicho instrumento internacional, los mencionados documentos deberán presentarse debidamente autenticados por el cónsul o agente diplomático de la República de Colombia en dicho país, y en su defecto por el de una nación amiga. La firma del cónsul o agente diplomático se abonará por el Ministerio de Relaciones Exteriores de Colombia, y si se trata de agentes consulares de un país amigo, se autenticará previamente por el funcionario competente del mismo y los de este por el cónsul colombiano.

20. APOSTILLE

Cuando se trate de documentos de naturaleza pública otorgados en el exterior, de conformidad con lo previsto en la Ley 455 de 1998, no se requerirá del trámite de consularización señalado en el literal (a) anterior, siempre que provenga de uno de los países signatarios de La Haya del 5 de Octubre de 1961, sobre abolición del requisito de legalización para documentos públicos extranjeros, aprobada por la Ley 455 de 1998. En este caso sólo será exigible la Apostilla, trámite que consiste en el Certificado el cual avala la autenticidad de la firma y el título a que ha actuado la persona firmante del documento y que se surte ante la autoridad competente en el país de origen. Si la Apostilla está dada en idioma distinto del español, deberá presentarse acompañada de una traducción oficial a dicho idioma y la firma del traductor legalizada de conformidad con las normas vigentes.

21. TÍTULOS OBTENIDOS EN EL EXTERIOR

El proponente que ofrezca personal profesional con títulos académicos otorgados en el exterior, deberá acreditar en el término señalado en los presentes términos de referencia, la convalidación y homologación de estos títulos ante el Ministerio de Educación Nacional, para lo cual deberá iniciar con suficiente anticipación los trámites requeridos.

Este requisito no se exigirá cuando se trate de profesionales titulados y domiciliados en el exterior que pretendan ejercer temporalmente la profesión en Colombia.

El Ministerio de Educación Nacional homologa los estudios de pregrado (universitarios) por disciplina y/o licenciatura y los de postgrado en los niveles de especialización, maestría y doctorado.

21.1. AUTORIZACIÓN PARA EL EJERCICIO TEMPORAL DE LA PROFESIÓN EN COLOMBIA

En el evento que el adjudicatario del presente proceso de selección hubiere ofrecido personal titulado y domiciliado en el exterior en los términos señalados en los presentes Términos de Referencia, deberá presentar la autorización expedida por el Consejo Profesional Nacional de Ingeniería y sus Profesiones Auxiliares para el ejercicio temporal de la profesión en Colombia.

22. ADENDAS

Dentro del término de publicación de la presente convocatoria, la entidad CONTRATANTE, si lo considera conveniente, directamente o a solicitud de algún interesado, previo análisis a las observaciones presentadas, podrá mediante Adendas, efectuar las modificaciones o aclaraciones que considere pertinentes a los Términos de Referencia, los cuales se publicarán en la página web de FINDETER, www.findeter.gov.co y a través de la página web del PATRIMONIO AUTÓNOMO FIDEICOMISO ASISTENCIA TÉCNICA- FINDETER (FIDUCIARIA BOGOTA S.A.) y deberán expedirse a más tardar dentro del día hábil anterior a la fecha prevista para el cierre de la convocatoria de acuerdo con el cronograma establecido.

El proponente deberá tener en cuenta las adendas expedidas en virtud del presente proceso de selección para la elaboración de su propuesta.

23. DEBER DE DILIGENCIA E INFORMACIÓN SOBRE EL CONTRATO

El proponente será el responsable de conocer todas y cada una de las implicaciones del ofrecimiento que realice en el presente proceso, y realizar todas las valoraciones y estimaciones que sean necesarias para presentar su propuesta sobre la base de las condiciones técnicas y características generales y específicas de la actividad y/o obra a contratar.

Con la sola presentación de la propuesta se considera que el proponente ha realizado el examen completo de todos los aspectos que inciden y determinan la presentación de la misma.

La exactitud y confiabilidad de la información diferente a la publicada por la CONTRATANTE, el proponente consulte, se encuentra bajo su propia responsabilidad, así como la interpretación que haga de la misma.

Es responsabilidad del proponente, conocer plenamente las condiciones técnicas, sociales, físicas, económicas, geográficas y ambientales del sitio donde se ejecutará el contrato.

La circunstancia de que el proponente no haya obtenido toda la información que pueda influir en la determinación de su oferta, no lo eximirá de la obligación de asumir las responsabilidades que le correspondan,

ni le dará derecho a reclamaciones, reembolsos, ajustes de ninguna naturaleza o reconocimientos adicionales por parte de la entidad CONTRATANTE, en el caso de que cualquiera de dichas omisiones deriven en posteriores sobrecostos para el CONTRATISTA.

Como consecuencia de lo anterior, la elaboración de la propuesta corre por cuenta y riesgo del proponente, el cual deberá tener en cuenta que el cálculo de los costos y gastos, se deberán basar estrictamente en sus propios estudios técnicos y en sus propias estimaciones.

24. POTESTAD VERIFICATORIA

La CONTRATANTE se reserva el derecho de verificar integralmente la totalidad de la información aportada por el proponente, pudiendo acudir para ello a las fuentes, personas, empresas, entidades estatales o aquellos medios que considere necesarias para el cumplimiento de dicha verificación.

25. SUSPENSIÓN Y/O CANCELACIÓN DE LA CONVOCATORIA

La CONTRATANTE se reserva el derecho de suspender o cancelar en cualquier etapa del proceso, la convocatoria que se halle en curso, cuando se presenten o sobrevengan circunstancias que impidan el curso normal de la misma. Para lo cual, LA CONTRATANTE emitirá acta de suspensión y/o cancelación según corresponda, que se publicará en la página web del PATRIMONIO AUTÓNOMO FIDEICOMISO ASISTENCIA TÉCNICA- FINDETER (FIDUCIARIA BOGOTA S.A.), www.fidubogota.com y FINDETER, www.findeter.gov.co.

26. SUSCRIPCIÓN DEL CONTRATO

El proponente seleccionado deberá suscribir el contrato dentro de los cinco (5) días hábiles siguientes a la fecha de aprobación de la carta cupo de crédito, esta última, la cual se deberá presentar en un plazo máximo de 5 días hábiles a la publicación del acta de adjudicación.

27. PRESENTACIÓN Y APROBACIÓN DE LAS GARANTÍAS

El contratista deberá presentar las garantías dentro de los dos (2) días hábiles siguientes a la suscripción del contrato. La CONTRATANTE aprobará las garantías presentadas por el CONTRATISTA dentro de los tres (3) días hábiles siguientes a la fecha de presentación de las mismas. En caso de presentarse alguna observación por parte de la CONTRATANTE a las garantías, el adjudicatario deberá responder en un plazo no superior a dos (2) días hábiles, so pena a la aplicación del numeral 30 del presente capítulo.

28. LEGALIZACIÓN DEL CONTRATO

La legalización del contrato se llevará a cabo dentro de los siete (7) días hábiles siguientes a la suscripción del contrato, previo cumplimiento de la aprobación de las garantías de la Etapa 1.

29. ACREDITACIÓN DE LOS REQUISITOS PARA LA SUSCRIPCIÓN DEL ACTA DE INICIO

El CONTRATISTA deberá acreditar los requisitos para la suscripción del Acta de Inicio, dentro de los cinco (5) días hábiles siguientes a la suscripción del acta de inicio al contrato de interventoría.

30. CONSECUENCIA DE LA NO SUSCRIPCIÓN DEL CONTRATO Y/O LEGALIZACIÓN DEL MISMO

En el caso que el proponente favorecido se negare a firmar el(los) contrato(s) respectivo(s) o dejare pasar el término fijado para su perfeccionamiento y legalización, o no constituyere la garantía de cumplimiento requerida en el contrato, El PATRIMONIO AUTÓNOMO FIDEICOMISO ASISTENCIA TÉCNICA- FINDETER

(FIDUCIARIA BOGOTÁ S.A.) podrá hacer efectiva la garantía de seriedad y dispondrá de su valor como indemnización por perjuicios, cualquiera que sea la causa o causas alegadas por el proponente. En este caso, se deberá seleccionar al proponente ubicado en segundo orden de elegibilidad, previa instrucción del Comité Técnico y Fiduciario, y en consecuencia, la Entidad Contratante le exigirá al referido proponente la prórroga de la vigencia de la garantía de seriedad de la oferta, hasta el perfeccionamiento y legalización del contrato y así sucesivamente.

31. PERSONAL MÍNIMO PARA LA EJECUCIÓN DEL PROYECTO

El proponente deberá dar estricto cumplimiento al personal mínimo de conformidad con lo establecido en el Anexo 1 del presente término de referencia. Las hojas de vida del personal mínimo y las certificaciones NO deben presentarse con las propuestas, solo deben presentarse previo a la suscripción del acta de inicio por parte del proponente seleccionado a la interventoría para su aprobación.

El personal propuesto debe ser el mismo vinculado por el contratista durante la ejecución del contrato; en caso de que se requiera cambiar alguno de los profesionales, previamente debe contarse con la aprobación del CONTRATISTA DE INTERVENTORÍA; los profesionales deberán cumplir con el mismo perfil solicitado en este Términos de Referencia o con uno superior, para efecto de lo cual deberán adjuntar las hojas de vida junto con los soportes respectivos. El tiempo de ejercicio profesional del personal se contará a partir de la fecha del Acta de Grado o atendiendo los requisitos específicos de cada profesión en particular.

La documentación requerida para acreditar la experiencia solicitada de los diferentes profesionales es la siguiente:

- Fotocopia del acta de grado.
- Fotocopia de la tarjeta profesional.
- Fotocopia del diploma, acta de grado o certificación de obtención del título correspondiente de postgrado.
- Certificación de vigencia de la matrícula profesional.
- Certificaciones que acrediten la experiencia de cada profesional propuesto.

Para el caso de la evaluación de la experiencia específica del personal, se verificará que los profesionales propuestos hayan participado en contratos cuyo objeto o alcance contengan las actividades y/o cantidades exigidas para cada uno de ellos en la presente convocatoria.

El personal mínimo deberá allegar certificados de experiencia y otro soporte del servicio prestado de acuerdo a las siguientes alternativas:

ALTERNATIVA A: Certificado expedido por la entidad contratante donde se evidencie el cargo, funciones y productos entregados, así como la fecha de ejecución. (Entiéndase por Entidad Contratante aquella entidad de derecho público o de derecho privado que contrató el proyecto)

ALTERNATIVA B: Cuando se presenten certificaciones del personal propuesto, expedidos por el proponente o por un intermediario, dicha certificación deberá venir acompañada por el contrato de trabajo o de prestación de servicios donde se evidencie su vinculación del personal en el tiempo correspondiente. Además de lo anterior se deberá adjuntar certificación o evidencia de ejecución suscrita por el contratante donde conste que el proponente o intermediario ejecutó el proyecto.

Entiéndase por entidad contratante aquella entidad de derecho público o de derecho privado que contrató el proyecto. Entiéndase por intermediario a aquella persona natural o jurídica que contrató al profesional para la ejecución del proyecto y quien a su vez ha suscrito un contrato con la entidad de derecho público o de derecho privado para la ejecución del proyecto.

Las certificaciones firmadas por el mismo personal propuesto, es decir, auto-certificación, no serán tenidas en cuenta para evaluar su experiencia profesional.

Cuando las certificaciones no contengan la información que permita su evaluación, el proponente podrá anexar a la propuesta copia del contrato o de los documentos soportes que sean del caso (siempre y cuando estén firmados por el funcionario competente de la entidad contratante), que permita tomar la información que falte en la certificación.

Sin perjuicio del personal mínimo exigido en el presente numeral, el proponente seleccionado podrá establecer el número de personas que utilizará en el desarrollo de los trabajos pero debe garantizar la realización de éstos y por tanto los proponentes deben tener en cuenta todo el personal al calcular el valor de la propuesta.

Para el personal propuesto se verificará que de ser el mismo respecto a los otros contratos en ejecución del programa Más y Mejores Espacios y Equipamientos, no supere el 100% de la dedicación acumulada. De verificarse dicha circunstancia, no podrá ser aceptado.

Equivalencia de experiencia profesional general por formación académica.

De acuerdo con la naturaleza de Findeter, los requisitos y disposiciones previstos en el decreto 2772 de 2005, sobre homologación y convalidación de títulos y experiencia para acceder a los diferentes empleos públicos, serán incluidos dentro de sus procesos contractuales como una buena práctica de contratación.

CAPÍTULO III ESQUEMA Y REQUISITOS DE EJECUCIÓN

1. ESQUEMA DE EJECUCIÓN

El contrato resultante de la presente convocatoria será ejecutado por el esquema de **PRECIO GLOBAL FIJO SIN FORMULA DE REAJUSTE**.

El CONTRATISTA, tendrá como obligación ejecutar el contrato en las condiciones establecidas en los presentes Términos de Referencia, en la normatividad vigente y en el contrato.

El contrato resultante de la presente convocatoria será ejecutado en dos (2) etapas sometidas a condición, con actividades y productos definidos.

2. OBLIGACIONES DEL CONTRATISTA

2.1. OBLIGACIONES GENERALES

El proponente y futuro CONTRATISTA, deberá tener en cuenta que el plazo de ejecución del contrato es uno solo, el cual estaría distribuido para las dos etapas del contrato, si llegase a requerir más tiempo de lo estimado para los Estudios y Diseños, EL CONTRATISTA deberá presentar los ajustes de programación para ejecutar la Obra en el plazo restante, con la debida justificación.

EL CONTRATISTA, su cónyuge, compañero o compañera permanente, pariente hasta el segundo grado de consanguinidad, segundo de afinidad y/o primero civil o sus socios en sociedades distintas de las anónimas abiertas, deberán abstenerse de celebrar contratos de interventoría con FINDETER, durante el plazo de ejecución y hasta la liquidación del presente contrato.

El CONTRATISTA se compromete a cumplir todas las obligaciones que se estén establecidas o se deriven del clausulado del CONTRATO, de los estudios y documentos del proyecto, de los Términos de Referencia, de su propuesta y aquellas que por su naturaleza y esencia se consideren imprescindibles para la correcta ejecución del presente contrato, en los términos previstos en los artículos 863 y 871 del Código de Comercio y 1603 del Código Civil. Así mismo, se consideran obligaciones generales del CONTRATISTA las siguientes:

- a. Acatar la Constitución, la Ley, los principios de la función administrativa y los principios de la gestión fiscal consagrados en el artículo 209 y 267 de la Constitución Política, el Manual Operativo vigente del Contrato de Fiducia Mercantil, y demás normas concordantes y reglamentarias, así como las norma sismo resistente colombiana NSR-10
- b. Cumplir el objeto del contrato, ejecutando y entregando la obra contratada de acuerdo con los criterios de calidad exigibles y especificaciones mínimas de construcción que hacen parte de Los términos de referencia, con sujeción al presupuesto estipulado y dentro del plazo establecido.
- c. Cumplir con las condiciones técnicas, jurídicas, económicas, financieras y comerciales exigidas en la Convocatoria No. PAF-EUC-022-2015 y consignadas en la propuesta, así como en la norma sismo resistente colombiana NSR-10.
- d. Rendir y elaborar los informes, conceptos, estudios y demás trabajos que se le soliciten en desarrollo del CONTRATO
- e. Acatar las instrucciones que durante el desarrollo del CONTRATO se le impartan por parte de la INTERVENTORÍA y de LA CONTRATANTE y suscribir las actas que en desarrollo del CONTRATO sean indispensables y todas aquellas que tengan la justificación técnica, jurídica o administrativa necesaria

- f. Obrar con lealtad y buena fe en las distintas etapas pre contractuales, y contractuales, evitando dilaciones o cualquier otra situación que obstruya la normal ejecución del CONTRATO
- g. No acceder a peticiones o amenazas de quienes actúen por fuera de la ley con el fin de hacer u omitir algún hecho
- h. Mantener la reserva profesional sobre la información que le sea suministrada para el desarrollo del objeto del CONTRATO
- i. Radicar las facturas de cobro por los productos o trabajos ejecutados de acuerdo con los procedimientos señalados en el Manual Operativo del Patrimonio Autónomo
- j. Constituir las garantías respectivas del CONTRATO y mantenerlas vigentes en los términos establecidos. Las garantías deberán presentarse como requisito para la suscripción del acta de inicio del contrato.
- k. Constituir a su costa y a nombre de quien la entidad competente indique, las pólizas requeridas para la ejecución de cruces viales, férreos, de cuerpos de agua y demás requeridos dentro del alcance del CONTRATO
- l. Cumplir con las disposiciones legales y reglamentarias referentes al medio ambiente, urbanismo, seguridad industrial e higiene que para el efecto disponga la Corporación Autónoma Regional, el Departamento y/o Municipio según corresponda.
- m. Instalar y disponer del equipo necesario para la ejecución del CONTRATO, desde el momento en que el INTERVENTOR lo disponga.
- n. Ejecutar los trabajos de tal forma que los procedimientos aplicados sean compatibles no sólo con los requerimientos técnicos necesarios sino con las disposiciones legales, las normas especiales para la gestión y obtención de las autorizaciones y permisos específicos requeridos para el uso y aprovechamiento de los recursos naturales. La no observancia a los preceptos anteriores será de responsabilidad del CONTRATISTA, y el INTERVENTOR por esta causa podrá ordenar la modificación de los procedimientos o la suspensión de los trabajos.
- o. Garantizar a la CONTRATANTE que cumplirá a cabalidad con los requerimientos ambientales legales vigentes, reglamentarios y contractuales, y que no generará daño o perjuicio al ENTE TERRITORIAL o a terceros por esta causa, por lo tanto, las sanciones que por este concepto imponga la Autoridad Ambiental se pagarán directamente por EL CONTRATISTA, quien, mediante el presente documento, autoriza que le sea compensado del saldo insoluto del valor del contrato.
- p. Cumplir con todas las disposiciones que sobre seguridad social haya emitido el Ministerio de Trabajo así como las normas vigentes del ENTE TERRITORIAL. Deberá tener especial cuidado para salvaguardar la integridad física todas las personas a su cargo que desarrollen actividades en cumplimiento de cualquiera de las obligaciones establecidas en el presente contrato y de la comunidad directa e indirectamente afectada; y deberá adjuntar a cada acta de obra un informe al respecto. Cuando la INTERVENTORÍA establezca que existe incumplimiento en este aspecto por parte del CONTRATISTA informará, en primera instancia a la CONTRATANTE para efecto de las sanciones previstas por incumplimiento.
- q. Cumplir con todas las disposiciones vigentes sobre seguridad industrial y salud ocupacional vigentes en el país.
- r. Responder por el pago de los impuestos que cause la legalización y ejecución del CONTRATO
- s. Responder por todo daño que se cause a bienes, al personal que se vincule y a terceros en la ejecución del CONTRATO
- t. Presentar el personal mínimo exigido para la ejecución del contrato, el cual deberá tener dedicación exclusiva para la ejecución del mismo.
- u. Asumir el valor adicional del CONTRATO DE INTERVENTORÍA cuando la mayor permanencia sea imputable al CONTRATISTA DE OBRA. Dicho pago se realizará a través de una cesión de derechos del CONTRATISTA DE OBRA sobre las cuentas sin cobrar o por causar al CONTRATISTA DE INTERVENTORÍA.
- v. Utilizar la información entregada por Findeter y/o PATRIMONIO AUTÓNOMO FIDEICOMISO ASISTENCIA TÉCNICA-FINDETER (FIDUCIARIA BOGOTA S.A.) y FONVIVIENDA estrictamente para

- los proyectos asignados en desarrollo del presente contrato y no hacer uso de ella en otros proyectos ni permitir su copia a terceros.
- w. Estructurar y mantener el equipo de trabajo propuesto por el término de ejecución del contrato y disponer de los medios físicos y administrativos que permitan cumplir con las obligaciones contractuales, entre los que se cuenta una sede en Bogotá.
 - x. Participar a través del representante legal y/o Director del Proyecto en el comité de seguimiento o comités de obra a los cuales podrá asistir el Municipio, FINDETER, FONVIVIENDA, MEN, ICBF, Presidencia de la Republica, Consejería para la Primera Infancia y demás entidades involucradas en el desarrollo del Proyecto.
 - y. Asumir la responsabilidad de todas las actividades relativas a la ejecución de las obligaciones establecidas en este contrato.
 - z. Participar y apoyar al PATRIMONIO AUTÓNOMO FIDEICOMISO ASISTENCIA TÉCNICA-FINDETER (FIDUCIARIA BOGOTA S.A.) y/o FINDETER, y a FONVIVIENDA en todas las reuniones a las que éste lo convoque relacionadas con la ejecución del contrato.
 - aa. Disponer de los medios necesarios para el mantenimiento, cuidado y custodia de la documentación objeto del presente contrato.
 - bb. Colaborar con EL PATRIMONIO AUTÓNOMO FIDEICOMISO ASISTENCIA TÉCNICA-FINDETER (FIDUCIARIA BOGOTA S.A.) y/o FINDETER, y FONVIVIENDA en el suministro y respuesta de la información correspondiente ante cualquier requerimiento de los organismos de control del Estado Colombiano en relación con la ejecución, desarrollo o implementación del contrato objeto del presente documento.
 - cc. Utilizar la imagen de FINDETER y/o EL PATRIMONIO AUTÓNOMO FIDEICOMISO ASISTENCIA TÉCNICA-FINDETER (FIDUCIARIA BOGOTA S.A.) y de FONVIVIENDA, de acuerdo con los lineamientos establecidos por éste. Salvo autorización expresa y escrita de las partes ningún funcionario, podrá utilizar el nombre, emblema o sello oficial de la otra parte para fines publicitarios o de cualquier otra índole.
 - dd. Entregar al PATRIMONIO AUTÓNOMO FIDEICOMISO ASISTENCIA TÉCNICA-FINDETER (FIDUCIARIA BOGOTA S.A.) toda la información y los documentos recopilados en desarrollo de la ejecución del contrato, al finalizar el plazo del mismo, de conformidad con las normas y disposiciones vigentes
 - ee. Velar porque CONTRATANTE y/o FINDETER, se mantenga indemne de cualquier reclamación de terceras personas, subcontratistas, proveedores y demás servicios que de forma indirecta hayan sido requeridas para la ejecución del contrato.
 - ff. Solventar a su costa las reclamaciones que en su caso le resulten por daños o perjuicios a propiedades o terceras personas derivadas de la ejecución del contrato por acciones u omisiones imputables al contratista, sus dependientes subordinados o subcontratistas.
 - gg. Presentar un informe final de ejecución que dé cuenta de las actividades realizadas en desarrollo del contrato.
 - hh. Las demás que por ley, los Términos de Referencia, del CONTRATO correspondan o sean necesarias para el cabal cumplimiento del mismo.

2.2. OBLIGACIONES DE CARÁCTER FINANCIERO

- a. Verificar junto con el interventor y/o supervisor, el flujo de inversión del contrato, para lo cual deberá suscribirse el acta respectiva, de manera quincenal.
- b. Realizar mensualmente un análisis del avance financiero del contrato con los debidos soportes, a fin de prever, con la suficiente anticipación, eventuales necesidades de modificaciones o medidas que EL PATRIMONIO AUTÓNOMO FIDEICOMISO ASISTENCIA TÉCNICA-FINDETER (FIDUCIARIA BOGOTA S.A.) o el contratista deban tomar para asegurar el flujo de fondos del contrato
- c. Asumir el pago de impuestos, tasas, contribuciones, gravámenes, aportes y servicios de cualquier género que establezcan las leyes colombianas, departamentales y municipales donde se desarrolle

CONTRATO, así como las erogaciones necesarias para la ejecución del mismo. Es entendido que todos estos gastos han sido estimados por el CONTRATISTA al momento de la presentación de su propuesta económica. Asumir los riesgos establecidos en la matriz de riesgos establecida para el proceso

- d. Acatar las indicaciones del Interventor durante el desarrollo del contrato y de manera general obrar con lealtad y buena fe en las distintas etapas contractuales.
- e. Radicar las facturas correspondientes a las actas de estudios y diseños y de recibo parcial de obra. Para adelantar el trámite y aprobación de las facturas, deberá presentar a la INTERVENTORÍA, el informe y/o productos que corresponda, así como de los comprobantes de afiliación y pago de los aportes al Sistema General de Seguridad Social Integral (pensiones, salud y riesgos profesionales) y parafiscales del personal destinado a la ejecución del CONTRATO
- f. Suscribir el Acta de Liquidación del contrato.

2.3. OBLIGACIONES RELACIONADAS CON EL PERSONAL REQUERIDO PARA LA EJECUCIÓN DEL OBJETO CONTRACTUAL

Sumado a las obligaciones generales, el CONTRATISTA debe:

- a. Vincular a la ejecución de la obra, como mínimo en un Sesenta por ciento (60%) del personal de obra no calificado de la región, preferiblemente habitantes de la urbanización beneficiaria donde se está desarrollando el proyecto. En caso de no contar con la disponibilidad del personal requerido en la Urbanización beneficiaria, se podrá llevar a cabo su contratación con habitantes de las zonas aledañas al Proyecto.
- b. Presentar previa suscripción del contrato, previo aval del interventor, el personal mínimo profesional y técnico exigido para la ejecución del contrato en cada una de sus fases el contenido en el presente documento y de acuerdo con la metodología para cumplir cabalmente el contrato, el cual no fue susceptible de ponderación. El contratista se compromete a suministrar el personal mínimo exigido así como el que adicionalmente se requiera para dar cabal cumplimiento al objeto del contrato sin que ello represente valor adicional alguno AL PATRIMONIO AUTÓNOMO FIDEICOMISO ASISTENCIA TÉCNICA-FINDETER (FIDUCIARIA BOGOTA S.A.), de lo cual se entenderá incluido su costo en la propuesta económica que presente el interesado. En ningún caso podrá presentar equipo de trabajo que se encuentre comprometido hasta el 100% de tiempo de dedicación en contratos en ejecución con FINDETER Y/O EL PATRIMONIO AUTÓNOMO FIDEICOMISO ASISTENCIA TÉCNICA-FINDETER (FIDUCIARIA BOGOTA S.A.) u otras entidades. El personal debe ser el mismo hasta su finalización. Si el CONTRATISTA requiere cambiar el profesional o personal propuesto, deberá solicitar por escrito al CONTRATANTE la sustitución de dicho profesional o personal, quien deberá tener un perfil igual o superior al que se retiró. La aceptación del nuevo profesional estará sujeta a la aprobación de LA CONTRATANTE, previo visto bueno del INTERVENTOR.
- c. Contar con una oficina central que, entre otros aspectos, le preste soporte en asuntos de orden técnico, legal, administrativo, financiero y contable.
- d. El CONTRATISTA se obliga durante el desarrollo de la Etapa de los estudios y diseños y obra, mantener al frente de los estudios, diseños y ejecución de obra al Director del Proyecto y demás personal de especialistas aprobados por FINDETER
- e. El Director del proyecto deberá tener autonomía para actuar en nombre del CONTRATISTA y para decidir con el Interventor cualquier asunto de orden técnico o administrativo en desarrollo del Contrato, siempre que sus decisiones no impliquen modificaciones en las condiciones contractuales.
- f. Garantizar que todos los profesionales a quienes se les asignen labores en desarrollo del contrato cuenten con matrícula o tarjeta profesional vigente, para el personal que aplique según las normas Colombianas.

- g. Dar cumplimiento a sus obligaciones frente al sistema de seguridad social integral y parafiscales, para lo cual deberá realizar los aportes a que se refiere el artículo 50 de la ley 789 de 2002 y el artículo 23 de la Ley 1150 de 2007, en lo relacionado con los sistemas de salud, riesgos profesionales, pensiones y aportes a las cajas de compensación familiar, SENA e ICBF, cuando haya lugar a ello, de conformidad con las normas y reglamentos que rigen la materia.
- h. Asumir el pago de salarios, prestaciones e indemnizaciones de carácter laboral del personal que contrate para la ejecución del contrato, lo mismo que el pago de honorarios, los impuestos, gravámenes, aportes y servicios de cualquier género que establezcan las leyes colombianas y demás erogaciones necesarias para la ejecución del contrato. Es entendido que todos estos gastos han sido estimados por el contratista al momento de la presentación de la carta de presentación de la propuesta, quedando claro que no existe ningún tipo de vínculo laboral del personal del CONTRATISTA con LA CONTRATANTE.
- i. Observar el desempeño del personal vinculado al proyecto, exigiéndole una dirección competente, el cumplimiento de normas de seguridad industrial y de tipo ambiental.
- j. Emplear personal técnico y/o profesional, según corresponda, en cada proyecto de conformidad con lo establecido en el pliego de condiciones y en el contrato respectivo, garantizando que se encuentra en óptimas condiciones físicas y mentales para el desarrollo de las actividades asignadas.
- k. Responder por haber ocultado al contratar inhabilidades e incompatibilidades o prohibiciones o por haber suministrado información falsa.
- l. Contemplar en su propuesta económica dentro de sus costos administrativos, el valor correspondiente a elementos de seguridad industrial y la dotación de su personal. LA CONTRATANTE no hará reconocimiento adicional, ni por separado por tales fines y será causal de aplicación de multas y sanciones el incumplimiento en el suministro de los elementos de seguridad industrial.
- m. Presentar, antes de iniciar cualquier actividad, las respectivas afiliaciones a una ARL y/o soportes de pago al sistema de seguridad social de su personal antes de la autorización de inicio de los trabajos por parte de la interventoría.
- n. Presentar mensualmente al interventor, según sea el caso, las respectivas afiliaciones y/o soportes de pago al sistema de seguridad social integral y ARL de su personal.

2.4. OBLIGACIONES RELACIONADAS A LOS ESTUDIOS Y DISEÑOS

Sumado a las obligaciones generales, el CONTRATISTA debe:

- a. Cumplir con todas las especificaciones técnicas contenidas en el Anexo Técnico (Recomendaciones mínimas de construcción) del presente proceso.
- b. Realizar los diseños, planos, estudios técnicos y especificaciones de construcción únicamente para el desarrollo del objeto contractual, sin que por ello se entienda conferido algún derecho de propiedad intelectual. Su entrega, en ningún caso, se entenderá como cesión de derechos o licenciamiento.
- c. Hacer entrega de un cronograma de actividades el cual debe contemplar las entregas parciales y finales de los diagnósticos y estudios y diseños a ejecutar.
- d. Cumplir con toda la reglamentación vigente para la industria de la construcción de edificaciones y en especial con la Norma de Sismo Resistencia NSR-10, la Ley de Accesibilidad al Medio Físico – Ley 361 de 1997, la NTC 4595 sobre planeamiento y diseño de instalaciones y ambientes escolares para colegios y la Guía de Implementación de Infraestructura para Primera Infancia del ICBF para CDI, con el fin de asegurar la adecuación funcional y ambiental de los proyectos.
- e. Leer, conocer, aceptar e implementar los lineamientos de diseños y especificaciones para la ejecución de los diseños de Colegios como CDI.
- f. Hacer seguimiento y dar respuesta oportuna a las consultas y observaciones técnicas relacionadas con los proyectos.
- g. Realizar los ajustes solicitados a los proyectos técnicos cuando sea necesario.

- h. Las demás actividades relacionadas con los proyectos técnicos y que sean necesarias para la obtención de la licencia de construcción.
- i. De conformidad con el numeral 1 del Artículo 25 - Documentos adicionales para la licencia de construcción del Decreto 1469 de 2010, deberán aportar copia de la memoria de los cálculos y planos estructurales, de las memorias de diseño de los elementos no estructurales y de estudios geotécnicos y de suelos que sirvan para determinar el cumplimiento en estos aspectos del Reglamento Colombiano de Construcción Sismorresistente - NSR - 10, y la norma que lo adicione, modifique o sustituya, firmados y rotulados por los profesionales facultados para este fin, quienes se harán responsables legalmente de los diseños y estudios, así como de la información contenida en ellos.
- j. Para las solicitudes de licencia clasificadas bajo las categorías I Baja Complejidad y II Media Complejidad de que trata el artículo 18 del presente decreto únicamente se acompañará copia de los planos estructurales del proyecto firmados y rotulados por el profesional que los elaboró.
- k. Entregar los estudios y diseños completos, de forma tal que puedan ser utilizados posteriormente como insumo para los procesos de contratación de obras e interventorías respectivas.
- l. Determinar e informar por escrito sobre el impacto ambiental, social y económico del proyecto, cómo mínimo en los siguientes términos:
 - a) Afectaciones al medio ambiente con las potenciales construcciones y potencial consumo de materiales naturales;
 - b) Caracterización de la población a beneficiar en términos de género, edad y grado escolar,
 - c) Creación de empleos con la ejecución de la obra.
- m. EL CONTRATISTA deberá efectuar todos los trámites y gestiones necesarias para la obtención y la aprobación de los estudios y diseños, así como para los trámites y obtención de las licencias requeridas y permisos a que haya a lugar para ejecutar la obra, incluyendo cruce de vías, cierre temporal de vías, accesos a cada área, ingreso del personal, horarios de trabajo, excavaciones, o cualquier intervención del espacio público.
- n. Realizar todos los trámites necesarios para la radicación y aprobación del proyecto para la obtención de la licencia de construcción y permisos, ante las entidades competentes, así como el suministro de los documentos exigidos o requeridos para éstas. Se aclara que los costos generados por la producción, impresión, presentación y entrega de los documentos requeridos para la solicitud de la Licencia correrán por cuenta del CONTRATISTA y el pago de las expensas de dicha Licencia será a cargo del CONTRATISTA y será un costo reembolsable. El CONTRATISTA adelantará bajo su total responsabilidad y dentro del plazo establecido en su cronograma de trabajo los trámites para obtener la licencia de construcción ante las entidades competentes.
- o. El resultado de los estudios y diseños realizados por EL CONTRATISTA deberán ser previamente revisados y aprobados por la Interventoría antes del vencimiento del plazo de ejecución de esta etapa del contrato, para proceder a su verificación por parte de FINDETER.
- p. EL CONTRATISTA debe realizar comités de diseño, uno (1) por semana incluyendo presentación audiovisual de los avances, con la presencia de todos sus profesionales, la Interventoría, FINDETER, FONVIVIENDA y todas aquellas entidades que estas dos últimas estimen durante la totalidad del desarrollo de los estudios y diseños, para definir los parámetros a aplicar en los diseños. El lugar de los comités será definido por FINDETER.
- q. Como resultado de los diseños, estos deberán realizarse con una adecuada coordinación entre la totalidad de los estudios y diseños contemplados para el objeto contractual.
- r. Coordinar y asistir a reuniones de acompañamiento de los diseños con representantes de las entidades territoriales, FONVIVIENDA, FINDETER, ICBF, MEN, Presidencia de la República, Consejería para la Primera Infancia y demás que apliquen, en estas reuniones deben entregarse los hitos como: Esquemas arquitectónicos básicos, anteproyecto arquitectónico, proyecto arquitectónico.
- s. El proyecto debe incluir en los diseños y en la construcción los componentes de urbanismo con mobiliario, paisajismo, arborización.
- t. Adicionalmente, el contratista deberá elaborar renders, esquemas y maquetas para la fácil divulgación y socialización del proyecto.

- u. Se deberá adelantar la totalidad de los Inventarios de las redes de servicios públicos.
- v. El contratista se compromete a diseñar la totalidad del proyecto por módulos con el fin de ajustarse al presupuesto disponible del Equipamiento Urbano Colectivo. De igual manera deberá entregar el presupuesto y la programación de las obras. Hace parte integral de los presentes Términos de Referencia, los requerimientos técnicos para los estudios y diseños, los cuales, se encuentran publicados en la Convocatoria. Solamente será considerada que la Etapa de Estudios y Diseños ha sido culminada a satisfacción cuando la Interventoría de su aprobación y aquellas entidades que EL CONTRATANTE considere.
- w. Si por cualquier circunstancia no se presenta acuerdo entre las partes en relación al diseño de construcción, se entenderá que el contrato se resuelve por mutuo acuerdo sin que por tal motivo las partes puedan reclamar indemnización de perjuicios, compensación o valor alguno.

Nota 1: En caso de optarse por la alternativa de no ejecución del proyecto, previo concepto favorable de la Interventoría y por causas NO IMPUTABLES al contratista, FINDETER pagará a EL CONTRATISTA únicamente el valor establecido para la etapa de ESTUDIOS Y DISEÑOS. Por ningún motivo FINDETER pagará a EL CONTRATISTA un valor superior al pactado para la etapa de ESTUDIOS Y DISEÑOS. En caso de incumplimiento de los diseños, LA CONTRATANTE tendrá la potestad de continuar o no con el contratista para la etapa 2.

Nota 2: El CONTRATISTA podrá dar inicio a la etapa 2 o de Ejecución y Entrega de Obras, **SI Y SOLO SI**, terminada la etapa 1, con todos sus componentes mencionados en las especificaciones técnicas, previa aprobación por la Interventoría FINDETER y FONVIVIENDA, de todos los entregables de la etapa 1.

Nota 3: En caso en que el contratista advierta su posición con respecto a la no continuación del contrato en la etapa 2, la interventoría y la entidad CONTRATANTE verificarán sus argumentos y con base en los mismos decidirán si se da o no por terminado el contrato. En caso que los argumentos entregados no justifiquen la solicitud del contratista la entidad CONTRATANTE podrá dar inicio a las sanciones a que haya lugar.

Nota 4: Dada la modalidad de contratación, en ningún caso se considerará como argumento para la no continuación del contrato, los mayores costos resultantes de la etapa de los diseños. Para ello el contratista deberá presentar una nueva propuesta de diseños garantizando el cumplimiento de los requisitos mínimos técnicos establecidos en los términos de referencia, así como el menor costo de ejecución y deberá recurrir a los imprevistos estimados contemplados en los términos de referencia, para asegurar la ejecución de las obras.

Nota 5: Habrá lugar de aplicar esta cláusula de condición resolutoria cuando exista oposición de la comunidad a la construcción del proyecto, así dicha circunstancia no haya sido evidenciada en el informe producto de la etapa 1. Dicha oposición de la comunidad deberá tener la entidad suficiente para hacer imposible la ejecución total o parcial del proyecto, de tal forma que no pueda adoptarse una solución técnica viable económicamente. Igualmente se aplicará dicha cláusula en caso que la entidad territorial se niegue a la expedición de la Licencia de Construcción.

- x. El arquitecto diseñador debe adelantar como mínimo 2 visitas de campo previas a la elaboración del proyecto arquitectónico para que recoja las inquietudes y expectativas de la comunidad y los interesados del proyecto, los costos de desplazamiento serán asumidos por el contratista. Posterior a la implantación arquitectónica, se requiere como mínimo 2 visitas adicionales para la socialización definitiva del proyecto y la implantación del mismo en el lote respectivo.
- y. Llevar a cabo con la comunidad, previo inicio de ejecución de los diseños, un (1) Taller de Desarrollo Participativo en los cuales se identifiquen las expectativas de la comunidad beneficiada respecto al proyecto desde el punto de vista de infraestructura y social, para lo cual se deberá suministrar a la comunidad el material requerido para la actividad.
- z. Tener en cuenta como insumo para la elaboración del proyecto arquitectónico los criterios desarrollados en los Talleres de Desarrollo Participativo con la comunidad.

- aa. El contratista debe incluir en criterios de diseño bioclimático, que ofrezca mejores condiciones de bienestar y confort con el menor costo y consumo energético posible. Igualmente debe considerar:
- ✓ La cultura del municipio y el entorno del sitio de implantación
 - ✓ Orientación y protección solar
 - ✓ Ventilación natural
 - ✓ Materiales y sistemas constructivos
 - ✓ Iluminación natural
 - ✓ Ahorro energético y ahorro del agua (concepto de eficiencia)
 - ✓ Acústica
- bb. El contratista deberá establecer alternativas sostenibles (ahorro de energía y ahorro de agua), que garanticen menores costos de operación y mantenimiento.
- cc. Dentro de los criterios arquitectónicos el contratista se obliga a la preservación de la arborización nativa del predio.
- dd. El contratista debe garantizar una adecuada acústica de los espacios, principalmente en los salones múltiples y las aulas.
- ee. Para poder iniciar la Obra, **EL CONTRATISTA** debe contar con la debida aprobación de la totalidad de los estudios y diseños por parte de la Interventoría, de **FINDETER y FONVIVIENDA** y contar con las licencias y permisos indispensables para iniciar la obra.
- ff. Tener en cuenta en la elaboración de los estudios técnicos, diseños y ejecución del Proyecto las Recomendaciones Mínimas de Construcción, que forman parte integral de los presentes Términos de Referencia.
- gg. Cumplir con todas las condiciones y entregables descritos en el alcance detallado de las Recomendaciones Mínimas de Construcción.
- hh. Elaborar el Plan de Manejo Ambiental y el Plan de Manejo de Tránsito para aprobación por parte de la Interventoría.
- ii. Una vez se lleve a cabo aprobación de los diseños por parte de la Interventoría, Findeter y FONVIVIENDA, se llevará a cabo socialización de los diseños a la comunidad, la cual debe ser acompañada por la Interventoría, Findeter y demás entidades participantes.
- jj. Asegurar acompañamiento social durante la ejecución del Proyecto, con el fin de atender inquietudes de la comunidad asociadas a la ejecución del mismo y medición de impactos.

ANTEPROYECTO

En la primera fase, se plasmará a grandes rasgos la idea general de la edificación en planos esquemáticos, a escala. Su función es la de reflejar gráficamente las diversas zonas, por usos, y la imagen global de la edificación, para su aprobación por parte de la INTERVENTORIA, FINDETER y FONVIVIENDA. En esta fase se definirá con detalle la configuración espacial y formal de las edificaciones teniendo en cuenta la propuesta bioclimática, así como los sistemas estructurales y constructivos.

Se deberán elaborar tres (3) esquemas arquitectónicos diferenciales para revisión, análisis y aprobación del Comité de Seguimiento del Proyecto, y una vez se cuente con la aprobación se deberá desarrollar el anteproyecto de conjunto, arquitectónico y de instalaciones.

Debe tomarse en cuenta para el desarrollo de esta etapa las condiciones reales del terreno, la infraestructura existente, manejo de aguas de escorrentías, vialidades, posibles accesos, restricciones al predio, usos de suelo permitidos por las autoridades, materiales, así como criterios constructivos y de Imagen que se piensa dar a cada uno de los espacios, áreas, edificios o cualquier otro elemento que Arquitectónicamente cuente y tenga valor en el proyecto, para esto será necesario basarse y apoyarse en el estudio que se debe hacer del Programa

Arquitectónico y el análisis de áreas de cada espacio de dicho Programa. Adicionalmente se deben tener en cuenta las inquietudes y expectativas de la comunidad e interesados del Proyecto.

El contratista previamente deberá realizar:

- Visitas al terreno por proyectista.
- Revisión de normas vigentes (datos técnicos y reglamentos).
- Estudio de restricciones de uso.
- Estudio de afectaciones, altura, colindancias, etc.
- Estudio de infraestructura existente (cédula de investigación de servicios), Instalaciones eléctricas, hidráulica, drenaje, vialidades, teléfono.
- Verificación de Trámites necesarios (licencias, permisos, etc.)
- Solicitud de disponibilidad de servicios de acueducto y alcantarillado

Productos esperados

a. Desarrollo de anteproyecto de conjunto:

- Criterios básicos de diseño.
- Listado de protocolos de referencia.
- Diagramas de funcionamiento.
- Propuesta bioclimática
- Desarrollo del Programa Arquitectónico general
- Plano de implantación del Proyecto en el contexto del Proyecto Urbano de Vivienda Gratuita, mostrando los equipamientos proyectados.
- Plano de Zonificación.
- Propuesta de la planta de conjunto.
- Plano general de plataformas.
- Propuesta de exteriores, jardinería, estacionamiento e instalaciones deportivas.
- Curvas de nivel.
- Presupuesto de obra
- Estudio de vialidades y propuesta de accesos.
- Elaboración de trabajos de presentación (renders, videos, entre otros).
- Elaboración de maqueta
- Desarrollo del Plan Maestro general y por etapas.
- Memoria descriptiva de anteproyecto de conjunto.
- Revisión de cumplimiento de afectaciones y restricciones.

b. Desarrollo del anteproyecto arquitectónico

- Criterios básicos de diseño.
- Diagramas de funcionamiento.
- Desarrollo del Programa Arquitectónico por área.
- Verificación de las normas y criterios de diseño
- Planos arquitectónicos de anteproyecto.
- Propuesta de acabados exteriores.
- Elaboración de trabajos de presentación. (renders, videos, entre otros).
- Plano de acabados para espacios tipo: aulas, pasillos, baños, comedores, laboratorios.
- Muestras de acabados.
- Propuesta de estructura.
- Propuesta de instalaciones.

- Equipamiento.
- Plano de ubicación de contactos
- Plano de ubicación de apagadores
- Plano de ubicación de teléfonos
- Plano de ubicación de lámparas
- Plano de ubicación de mobiliario
- Plano de ubicación de equipos especiales
- Plano de ubicación de voz y datos
- Memoria descriptiva del anteproyecto.
- Planos base
- Catálogo general de partidas de obra.
- Estimado preliminar de costo de obra.

Los criterios para evaluar los esquemas arquitectónicos de manera objetiva serán los siguientes:

Criterio Básico: Integralidad de la propuesta: Se tendrá en cuenta, como criterio básico para la evaluación, la calidad integral de la propuesta

Se evaluará la respuesta arquitectónica y urbanística a los programas arquitectónicos y a su entorno urbano: su imagen institucional y su capacidad de generar espacios y edificios representativos para la comunidad. De igual forma su fácil mantenimiento.

Criterios Específicos: Además del criterio básico, las propuestas arquitectónicas serán analizadas teniendo en cuenta entre otros los siguientes aspectos de evaluación, sin que el orden citado signifique preferencia:

- Implantación y relaciones con el entorno. (Contribución a la construcción de ciudad – espacio público).
- Aporte Arquitectónico innovador y apoyo a los procesos pedagógicos y culturales.
- Cumplimiento del Programa Arquitectónico y de los lineamientos de los Estándares Básicos para Construcciones Escolares
- Calidad estética, imagen arquitectónica e institucional.
- Viabilidad técnica y económica: Los proyectos se deben ajustar a los costos directos especificados para cada caso.
- Criterios de ecourbanismo y sostenibilidad ambiental.
- Criterios Bioclimáticos.

c. Desarrollo del anteproyecto de instalaciones de conjunto.

Instalaciones Hidráulicas, Sanitarias, Gas y redes hidráulicas contra incendio:

- Ubicación de tanques de agua y equipos hidroneumáticos
- Ubicación de gabinetes de incendio y/o rociadores automáticos, según aplique
- Definir localización de bajantes de aguas lluvias y residuales
- Localización de conexión final de drenajes a colector público o redes existentes
- Localización de acometida de agua a red pública o existente
- Definir criterios de localización de registros de control
- Localización de medidor de gas o conexión a red existente, si es el caso.
- Definir rutas de conducción de tuberías de los diferentes sistemas
- Definir criterios de localización de cajas de inspección.

- Ubicación de planta de tratamiento, si así se requiere.
- Criterio general de canalización
- Ubicación general de redes propuesta de intersecciones.
- Análisis de drenaje de aguas negras, conforme al perfil del terreno.
- Análisis de drenaje de aguas pluviales conforme al perfil del terreno.
- Definir ubicación de la acometida eléctrica.
- Definir ubicación de toma general de agua.
- Definir ubicación de acometida telefónica.
- Establecer punto de descarga al drenaje municipal.
- Definir red contra incendios.
- Ubicación de la planta de tratamiento.
- Ubicación de pozos de inyección de aguas tratadas.
- Diseño preliminar de iluminación
- Definir necesidad de colocar planta de emergencia y posible ubicación.
- Ubicar el o los cuartos de máquina.

PROYECTO

Los diseños deberán dar cumplimiento a la Norma Técnica Colombiana NTC 4595 para Colegios y a la Guía de Implementación de Infraestructura para Primera Infancia del ICBF para CDI. Igualmente deben cumplir con los contenidos básicos determinados en el DOCUMENTO DE ESPECIFICACIONES MINIMAS DE CONSTRUCCION (documento integral de la presente convocatoria) y DOCUMENTO 01 de las DOCUMENTACIONES SOBRE PRACTICA PROFESIONAL del Consejo Profesional Nacional de Arquitectura y sus Profesiones Auxiliares de Colombia- "Alcance y etapas de referencia en los servicios profesionales de diseño arquitectónico." Debe cumplir las determinaciones previas realizadas por la INTERVENTORÍA de Diseños en cada una de las entregas parciales y en la definitiva.

Dentro de la consultoría, el contratista se compromete a entregar los siguientes productos en original y dos copias:

- Estudio de suelos
- Estudio topográfico
- Diseño arquitectónico y urbano paisajístico bajo criterios de bioclimática y sostenibilidad
- Diseño estructural y de elementos no estructurales
- Diseño de redes hidrosanitarias
- Diseño de redes de gas propano y/o gas natural en los sitios que se requieran en la construcción
- Diseño de sistema de redes contra incendios exterior e interior (incluye consulta de requisitos para obtener aval del cuerpo oficial de bomberos de la localidad, si se requiere)
- Diseño redes eléctricas (CONTEMPLANDO ACOMETIDA PRINCIPAL)
- Diseño de redes de voz y datos (CONTEMPLANDO ACOMETIDA PRINCIPAL)
- Presupuesto Detallado, Análisis Unitarios y Especificaciones Técnicas de Construcción.
- Cronograma de Actividades de la Obra.

Diseño Arquitectónico y proyecto urbanístico, paisajístico, normatividad personal con limitaciones físicas y normatividad urbanística de la ciudad o municipio.

Corresponde al diseño arquitectónico y proyecto urbanístico, paisajístico de la totalidad de los diferentes proyectos que deberá cumplir con el plan de necesidades de espacios físicos, áreas mínimas y demás estipulaciones de acuerdo con la normatividad urbanística requerida por el proyecto a diseñar y del Municipio

(Plan de Ordenamiento Territorial y demás normas vigentes en el municipio) y toda aquella vigente que para tal efecto regule su ejecución.

La participación de los profesionales en el asesoramiento bioclimático y sostenibilidad, debe presentarse en todos los estudios y diseños a realizarse en este proceso. Estos comprenden el cálculo y diseño bioclimático.

El diseño arquitectónico de los módulos, deberá respetar las áreas mínimas que se indican en el programa arquitectónico, la descripción espacial de los ambientes y las recomendaciones mínimas de construcción (especificaciones técnicas).

El desarrollo del diseño del proyecto, deberá obedecer a procedimientos de diseño estandarizados basados en estimación de parámetros y criterios técnicos acordes con la normatividad técnica vigente. No se aceptarán diseños no argumentados, ni aquellos que no puedan ser justificados técnicamente.

PROYECTO PAISAJÍSTICO

Elaboración de los diseños paisajísticos generales y detallados, para la totalidad del proyecto, incluyendo:

- Especificaciones, calidad, cantidad y especies propuestas para la arborización.
- Cobertura vegetal propuesta según las especies.
- Distancias y alturas mínimas de plantación.
- Lineamientos establecidos por la Corporación Autónoma Regional correspondiente, incluyendo la aprobación de la propuesta.
- Proyección de elementos paisajísticos que permitan mitigar los impactos generados en temas relacionados con ruido.

Gestión con Empresas de Servicios Públicos.

El Contratista deberá entregar, dentro del plazo definido, todos los diseños y estudios, aprobados por la Interventoría y las empresas de servicios públicos y demás entidades del orden municipal.

Para este efecto deberá programar sus reuniones con representantes de esas empresas, de tal manera que se cumplan totalmente estos requisitos de aprobación dentro del plazo estipulado en el contrato.

El contratista deberá radicar ante las empresas de servicios públicos, los diseños que requieran aprobación de éstas. De acuerdo con el alcance de los Estudios y Diseños, el Contratista es responsable del seguimiento de los diseños que se radiquen en cada una de las empresas de servicios públicos, hasta obtener su aprobación.

El interventor del proyecto presentará por escrito su aprobación o sus observaciones, a la información y documentación que le entregue el Contratista. De igual forma, el Contratista deberá realizar las correcciones y ajustes solicitados por El Interventor y/o las empresas de servicios públicos dentro de los cinco (5) días calendario siguientes a la fecha de la solicitud. Estos términos deberán ser considerados por el Contratista en su programación, y no lo exoneran de cumplir con la entrega de los estudios y diseños, debidamente revisados y aprobados.

Presupuesto Detallado de Obra

El CONTRATISTA deberá realizar el presupuesto detallado de obra **DE REFERENCIA** PARA LA ENTIDAD CONTRATANTE, bajo las siguientes consideraciones:

Con base en los estudios y diseños realizados por EL CONTRATISTA, éste deberá medir y cuantificar todos los elementos del proyecto según el requerimiento establecido (arquitectónicos, de obra civil, eléctricos,

hidrosanitarios, etc.) objeto del presente proceso de selección, mediante un formulario resumen con las cantidades requeridas para ejecutar la obra. El presupuesto debe estar perfectamente coordinado en su descripción y alcance con las especificaciones técnicas.

Memorias de la determinación de las cantidades de obra, de acuerdo con los diferentes capítulos y etapas.

La elaboración del presupuesto de obra, requiere del conocimiento detallado de los diseños del proyecto, pues implica contar con dos insumos fundamentales que son las especificaciones técnicas (generales y particulares) y las cantidades de obra.

La definición de los valores unitarios de las actividades que conforman el presupuesto, se realizará mediante la metodología para calcular el costo de actividades de obra, conocida como “Análisis de Precios Unitarios” –APU-

El presupuesto de obra deberá estar conformado por los siguientes elementos:

a. No. de Ítem: Es la numeración consecutiva y ordenada que identifica cada una de las actividades que se requieren ejecutar para la construcción de la obra. El orden de numeración de capítulos y actividades se debe realizar conforme la cronología de ejecución de las actividades. La numeración se realizará de acuerdo con el modelo del siguiente esquema:

Número del Subcapítulo
Número de la Actividad
Número de Capítulo

b. Descripción: Es el nombre o una descripción corta de la actividad. Este nombre o descripción deberá corresponder a una especificación técnica detallada, la cual deberá identificarse con la misma numeración (No. de Ítem).

c. Unidad: Es la unidad de pago de la actividad, deberá usarse el sistema métrico internacional. Las unidades más comunes son:

m1:	Metro Lineal
m2:	Metro Cuadrado
m3:	Metro Cúbico
Kg:	Kilogramo
Un:	Unidad

d. Cantidad: Es la cantidad de unidades que se prevé ejecutar de la respectiva actividad. Se deberá utilizar, en lo posible, números enteros (sin decimales), de lo contrario, de ser necesario, redondear a máximo dos cifras decimales. Deberá corresponder a la medición o al cálculo realizado con base en los planos de construcción y/o memorias de diseño, y tendrá el soporte correspondiente en las memorias de cálculo de cantidades.

e. Valor Unitario: Es el valor expresado en pesos, sin centavos, correspondiente al costo directo de la ejecución de una unidad de la respectiva actividad.

f. Valor Parcial: Es el valor en pesos resultante de la multiplicación de la cantidad por el valor unitario.

g. Valor Total por Capítulo: Es el valor en pesos resultante de la sumatoria de los Valores Parciales de todas las actividades que conforman un Capítulo.

h. Valor Costo Directo Total: Es el valor en pesos resultante de la sumatoria de los Valores Totales de todos los Capítulos.

i. Valor Costos Indirectos: Es el valor en pesos resultante de la sumatoria de los Valores correspondientes a la Administración, los Imprevistos y la Utilidad.

j. Valor IVA sobre la Utilidad: Es el valor en pesos correspondiente al cálculo del IVA, correspondiente al 16%, sobre el valor de la Utilidad.

k. Valor Total de la Obra: Es el valor en pesos resultante de la sumatoria del valor del Costo Directo Total, más el valor de los Costos Indirectos, más el valor del IVA sobre la Utilidad.

Las operaciones requeridas para la estimación de análisis de precios unitarios y el presupuesto de obra, deberán ser suministradas incluyendo la formulación requerida para la obtención de los resultados, en formato Excel.

Análisis Unitarios

Para cada uno de los ÍTEMS (actividades) requeridos para la ejecución de las obras objeto del presente proceso de selección, contando en todo caso con cotizaciones y análisis de evaluación y selección que respalden los precios de los insumos o materiales con los cuales se determinó el costo unitario de cada actividad, teniendo en cuenta los siguientes aspectos:

Cumplir con el objeto del contrato, conforme a los documentos que hacen parte de estas reglas de participación, la oferta económica y el contrato que se suscriba.

La concordancia con los ítems de pago de las especificaciones generales y particulares del proyecto.

Las condiciones locales en cuanto a la disponibilidad de mano de obra, materiales de construcción y demás aspectos que puedan influir en el costo final de los precios unitarios.

La unidad de medida deberá estar de acuerdo a la especificación correspondiente.

Las tarifas horarias de los equipos deberán ser analizadas teniendo en cuenta los costos de propiedad y de operación, incluyendo los costos por manejo (operador y ayudante), etc.

Los precios de los materiales deben corresponder a valores actualizados. Es necesario relacionar las cantidades requeridas para ejecutar cada Ítem, incluyendo desperdicios y los materiales auxiliares y o adicionales transitorios (formaletas, cimbras, etc.).

Los precios de los materiales deben corresponder a valores en el sitio de colocación incluyendo todos los fletes.

En la mano de obra se deben considerar los jornales de las cuadrillas de obreros y de personal especializado teniendo en cuenta el jornal básico o el vigente en la región, afectado del porcentaje de prestaciones sociales de acuerdo con disposiciones legales vigentes. Los rendimientos establecidos deberán ser el resultado de un estudio cuidadoso que determine óptimamente el tiempo de ejecución de la unidad del ítem considerado.

En la determinación de los costos indirectos se deben tener en cuenta las condiciones locales y la localización de la obra con respecto a los centros de producción y abastecimiento, discriminando los gastos por administración y los porcentajes para imprevistos y utilidad.

Estimar los costos unitarios de los ítems de obra, definiendo las características de los materiales y procesos constructivos necesarios.

Calcular las cantidades de obra y determinar el costo de construcción mes a mes discriminándolo por etapas, incluyendo el personal requerido, su dedicación y los insumos necesarios para alcanzar las metas del cronograma propuesto.

EL CONTRATISTA debe evitar que sea posible que la unidad de medida sea Global. En caso de ser necesaria la inclusión de una actividad a precio global, deberá incluirse la descripción detallada de la misma, y las consideraciones por las cuales se hace necesario contemplarla de esta manera. De igual forma se deberá discriminar el costo del medio de transporte del insumo así como el origen del mismo.

EL CONTRATISTA entregará dichos análisis impresos y en medio magnéticos en Excel debidamente firmado por el Director del Proyecto con su respectiva matrícula profesional. Se deben realizar los cálculos para el diseño propuesto, como para los recibidos para ajuste.

Los análisis de precios unitarios deben presentarse en UN FORMATO que contenga lo señalado a continuación:

A. DATOS GENERALES.

Se debe especificar el número, año y objeto del contrato, nombre del Contratista, el cual debe corresponder al especificado en la minuta del contrato, nombre del interventor (si aplica) y el nombre del supervisor designado por FINDETER.

B. DATOS ESPECÍFICOS

1. Equipos

Se debe realizar una descripción del equipo y herramientas necesarias para la realización de cada actividad. Los costos relacionados con la utilización de equipos deben incluir los costos de transporte.

2. Materiales

Se debe hacer una descripción clara del tipo de material con sus especificaciones técnicas. Se debe describir la unidad de medida utilizada relacionada con las cantidades para cada ÍTEM.

Los precios unitarios deben incluir el transporte de los materiales a utilizar.

4. Mano de obra:

Estos deben estar de acuerdo a las tarifas establecidas y de acuerdo al perfil necesario para cada actividad.

Nota: En ningún caso se considerará el presupuesto y los análisis de precios unitarios, presentados por el contratista, como contractuales dado que la modalidad de contratación es precio global fijo, estos productos son de carácter indicativo.

Las siguientes son algunas de las normas cuyo cumplimiento será exigible a **EL CONTRATISTA**:

- Legislación ambiental municipal y/o, distrital y Nacional vigente
- Legislación de seguridad industrial y de salud ocupacional vigente

- Normas NFPA – NEC y Código Nacional de Incendios vigentes
- Legislación de tránsito vehicular y peatonal vigente
- Normatividad vigente a nivel nacional para la movilización de maquinaria y equipo pesado impuesto según el tipo de obra, por la entidad competente.
- Normas Colombianas de Diseño y Construcción Sismo Resistentes que aplique de acuerdo con los diseños aprobados vigente
- Ley 400 de 1997 ó la que aplique de acuerdo con los diseños aprobados.
- El Código Eléctrico Nacional vigente, norma ICONTEC 2050
- El Reglamento Técnico de Instalaciones Eléctricas vigente Resolución No. 90708 de 30 de agosto de 2013 expedida por el Ministerio de Minas y Energía (RETIE)
- Las normas vigentes de la empresa de energía encargada del suministro y control de la energía en la localidad
- Reglamento técnico del sector de agua potable y saneamiento básico vigente, RAS – 2000, Resolución 1096 del 17 de noviembre de 2000, emanada del Ministerio de Desarrollo Económico de la República de Colombia.
- Reglamentación de manejo ambiental y recursos hídricos vigentes.
- Legislación de tránsito vehicular y peatonal vigentes,
- Ley 915 de 2004.
- Las demás normas técnicas que correspondan para la debida ejecución del contrato.
- Norma Técnica Colombiana NTC 4595 Planeamiento y Diseño de Instalaciones y Ambientes Escolares para Colegios
- Norma Técnica Colombiana NTC 4596 Señalización para Instalaciones y Ambientes Escolares
- Guía de Implementación de Infraestructura para Primera Infancia del ICBF para CDI
- RESOLUCION 14881 DE 1.983: Reglamentación para accesibilidad a discapacitados
- Norma Técnica Colombiana NTC 1500 Código Colombiano de Fontanería

Dar cumplimiento a las Normas NTCGP 1000:2004 e ISO 9001:2008.

Para la etapa de estudios y diseños El CONTRATISTA deberá elaborar la curva de Recursos S que permita comparar el avance real Vs. el avance planificado, con el propósito de establecer las desviaciones del proyecto y tomar acciones correctivas oportunas, es decir, se convierte en el punto de partida técnico de valor ganado; EL CONTRATISTA se obliga a cumplir con la terminación de los Hitos señalados en las semanas indicadas de los presentes Términos de Referencia. En tal sentido, EL CONTRATISTA deberá evaluar y ajustar su programación con base en estos puntos de obligatorio cumplimiento, considerando los anteriores Literales. Su no cumplimiento será causal de las sanciones respectivas establecidas en los presentes Términos de Referencia.

HITOS	SEMANAS
VISITA AL LOTE	1
TALLER PARTICIPATIVO	1
ANTEPROYECTO	6
PRESENTACIÓN DEL PROYECTO A LOS INTERESADOS	8
APROBACIÓN DEL PROYECTO	10
RADICACIÓN DE SOLICITUD DE LICENCIA DE CONSTRUCCIÓN Y/O DEMÁS PERMISOS	12

OBTENCIÓN DE LICENCIA DE CONSTRUCCIÓN Y/O DEMÁS PERMISOS	14
--	----

2.5. OBLIGACIONES RELACIONADAS A LA OBRA.

En la **Etapa 2**, EL CONTRATISTA tendrá entre otras las siguientes obligaciones:

2.5.1. Obligaciones relacionadas con la adecuación del lugar de la obra

- a. Obtener, el suministro de los servicios públicos provisionales para la ejecución de la obra y mantener su provisión durante el tiempo necesario.
- b. Responder por el pago de los servicios públicos producto del consumo necesario para la ejecución del objeto del contrato, así como por las adecuaciones de las redes requeridas para la obtención del servicio.
- c. Realizar, la construcción del campamento de obra con un área mínima de 60 m², cuya ubicación deberá contar con la aprobación de la interventoría. Las especificaciones técnicas mínimas del campamento, serán las siguientes:
 1. EL CONTRATISTA construirá o adecuará en el sitio de la obra una caseta o edificación provisional que reúna condiciones adecuadas de higiene, comodidad, ventilación, protección y seguridad.
 2. El campamento estará conformado por oficinas para la dirección de la obra y la interventoría, un campamento para los trabajadores, un almacén y un depósito para materiales que puedan sufrir pérdidas o deterioro por su exposición a la intemperie.
 3. La capacidad del depósito la determinará el flujo de materiales de acuerdo con la programación detallada de la obra.
 4. El campamento se ubicará en sitios de fácil drenaje, donde no ofrezcan peligros de contaminación con aguas residuales, letrinas y demás desechos y contarán con todos los servicios higiénicos debidamente conectados a los colectores de aguas residuales existentes en cercanías del campamento y/o Instalación de baños móviles de acuerdo a lo que salud ocupacional y seguridad industrial determine para el proyecto. EL CONTRATISTA será responsable ante las autoridades competentes en el sitio de las obras del cumplimiento de las normas vigentes y de las sanciones a que se haga acreedor debido a su incumplimiento u omisión.
 5. Una vez terminada la obra, el campamento se retirará o demolerá y se restituirán las condiciones que existían inmediatamente antes de iniciar las construcciones, si a ello hay lugar.
- d. Instalar una valla informativa (L: 10.0 x A: 4.0 mt) de acuerdo con la información y modelo que debe ser suministrado por FINDETER.
- e. Instalar valla de la Licencia de Construcción, la cual debe instalarse de acuerdo con la normatividad de la Curaduría u Oficina de Planeación que expidió la respectiva Licencia.
- f. Realizar el cerramiento provisional de la obra y/o de las zonas por intervenir, de acuerdo con el diseño que se apruebe por la INTERVENTORIA, que proteja los sitios de construcción de la obra del acceso de personas ajenas a los trabajos, evite perturbaciones de tránsito e incomodidades a los vecinos. Deberá tener como mínimo dos (2) metros de altura y la totalidad de la señalización preventiva necesaria para la segura circulación del personal de obra, vecinos y terceros, incluyendo un plan de movilidad para de igual forma, deberá realizar el mantenimiento del campamento y del cerramiento, durante toda la ejecución de la obra. Estos costos están asumidos en la Administración del proyecto.

2.5.2. Obligaciones relacionadas con los equipos, herramientas, maquinaria y materiales de construcción

- a. Ejecutar la obra con todos los equipos, maquinaria, herramientas, materiales y los demás elementos necesarios, asegurándose oportunidad y eficiencia para los frentes de trabajo como jornadas solicitadas en los Términos de Referencia.
- b. Suministrar todos los equipos, maquinaria, herramientas, materiales e insumos en las fechas indicadas en la programación detallada de la obra, cumpliendo oportunamente, entre otros aspectos, con el envío y recepción de los mismos en el sitio de la obra.
- c. Adquirir los materiales de fuentes y proveedores que cuenten con todos sus permisos y licencias requeridas para su explotación. EL CONTRATISTA deberá contar con la cantidad suficiente de materiales para no retrasar el avance de los trabajos
- d. Garantizar y acreditar ante la INTERVENTORÍA, la certificación de calidad de los materiales y elementos utilizados para la ejecución de la obra mediante la presentación de los respectivos ensayos de laboratorio y el plan metrológico de los equipos a utilizar.
- e. Garantizar para la obra, la señalización y la seguridad en obra. Para ello deberá mantener los frentes de obra y de acopio de materiales debidamente señalizados con cinta de demarcación a tres líneas y con soportes tubulares.
- f. Realizar, por su cuenta y riesgo, todos los ensayos de laboratorio vigentes y las demás pruebas que se requieran y/o soliciten para verificar la calidad de los materiales y los demás elementos que se instalen en la obra. En cumplimiento de esta obligación, EL CONTRATISTA deberá presentar a la interventoría los documentos que permitan acreditar que los equipos utilizados para los diferentes ensayos tengan las siguientes capacidades:
 1. Calibrar o verificar a intervalos especificados o antes de su utilización, comparado con patrones de medición trazables a patrones de medición nacional o internacional. Cuando no existan tales patrones debe registrarse la base utilizada para la calibración o la verificación.
 2. Ajustar o reajustarse, según sea necesario.
 3. Identificarse para poder determinar el estado de calibración.
 4. Protegerse contra los daños y el deterioro durante la manipulación, el mantenimiento y el almacenamiento.
 5. Realizar, por su cuenta y riesgo, todos los ensayos de laboratorio, pruebas de presión hidrostática y desinfección de tuberías, pruebas de estanqueidad y demás pruebas que apliquen de acuerdo con el proyecto que se soliciten por parte del INTERVENTOR y/o la CONTRATANTE para verificar la calidad de las obras, así como de los materiales y demás elementos que se instalen en la obra.

2.5.3. Obligaciones relacionadas con la ejecución de la obra

- a. Antes de iniciar la obra, EL CONTRATISTA, debe presentar a EL INTERVENTOR, un programa de trabajo que permita establecer la secuencia constructiva y los plazos de cada uno de los componentes de la obra de acuerdo a la Curva S estimada de la fase de la obra.
- b. Realizar las actas de vecindad debidamente firmadas por Contratista, Interventoría y propietario o habitante de los predios aledaños que correspondan en desarrollo del presente contrato, en compañía de la Interventoría, en la cual se hará una inspección ocular, registrando con fotos y audiovisuales las estructuras vecinas y estado actual del área a intervenir.
- c. Efectuar las Reuniones de Socialización con la Comunidad y las autoridades locales.
- d. Conformar una veeduría compuesta por un funcionario de la Alcaldía, la Junta de Acción Comunal del área beneficiada, 2 representantes de la comunidad, profesional social tanto del contratista como de la Interventoría, que deberá hacer seguimiento mínimo 2 veces por mes.
- e. EL CONTRATISTA de obra será el encargado y único responsable de entregar la obra funcionando en las condiciones contratadas.

- f. Mantener tanto el personal de vigilancia como las medidas de seguridad en las áreas de intervención en donde se ejecute la obra durante la ejecución y liquidación del Proyecto.
- g. Efectuar las reparaciones necesarias a las áreas intervenidas como consecuencia de los defectos de estabilidad, y a las áreas contiguas que presenten deterioro, incluso dentro del año siguiente a la entrega de las obras.
- h. Demoler y reemplazar, por su cuenta y riesgo, en el término indicado por el interventor o FINDETER y/o LA CONTRATANTE, toda actividad ejecutada que resulte defectuosa según el análisis de calidad, o que no cumpla las normas de calidad requeridas para la obra, ya sea por causa de los insumos o de la mano de obra.
- i. Retirar los materiales sobrantes y entregar las áreas intervenidas en perfecto estado y limpieza con la periodicidad que estipule la autoridad ambiental local. En cualquier caso, ésta no podrá ser mayor de cuarenta y ocho (48) horas contadas a partir de la colocación de estos materiales.
- j. Garantizar el cumplimiento de las normas vigentes sobre seguridad industrial para la ejecución del contrato, en especial en cuanto guarda relación con:
 - Elementos de seguridad industrial necesarios para la totalidad del personal que interviene en las actividades de obra.
 - Manipulación de equipos, herramientas, combustibles y todos los elementos que se utilicen para el cumplimiento del objeto contractual.
 - Dotación de calzado y vestido de labor y documento de identificación para todo el personal utilizado en la ejecución de objeto contractual.
- k. Implementar para el desarrollo del contrato, frentes de trabajo simultáneos equivalentes a los componentes que tenga el proyecto a construirse y/o los que requiera para garantizar la ejecución del contrato en los plazos pactados contractualmente.
- l. El contratista deberá implementar, como mínimo, OCHO (08) frentes de trabajo simultáneo por jornada de trabajo, en DOS (02) jornadas de trabajo cada una de Ocho (08) horas, así: (1ra. Jornada: 06:00 a.m. a 02:00 p.m. y 2da. Jornada: 02:00 p.m. a 10:00 p.m.). Cada frente de trabajo deberá contar con el equipo suficiente que requiera el contratista, para dar cumplimiento a la totalidad de compromisos adquiridos para cumplir con el alcance del proyecto, estas actividades, deberán estar especificadas de manera clara e independiente en la metodología de trabajo a implementar por parte del contratista. Así mismo, deberá garantizar el equipo técnico suficiente para dar cumplimiento con el plazo, alcance y calidad requerida en las especificaciones técnicas del presente proceso. En caso de situaciones que llegaran a alterar la ejecución normal de la obra, previa aprobación por parte de la INTERVENTORIA, se podrá aumentar el número de frentes de trabajo para reducir el horario de una de las jornadas.
- m. Las jornadas de trabajo requeridas, deberán acordarse y conciliarse con la Interventoría indicando y dejando expresas las horas de inicio y terminación, así mismo las jornadas adicionales
- n. Organizar los trabajos de tal forma que los procedimientos aplicados sean compatibles no sólo con los requerimientos técnicos necesarios sino con las disposiciones legales, las normas especiales para la gestión y obtención de las autorizaciones y permisos específicos requeridos para el uso y aprovechamiento de los recursos naturales. Cualquier contravención a los preceptos anteriores será de responsabilidad de EL CONTRATISTA, y el Interventor por esta causa podrá ordenar la modificación de los procedimientos o la suspensión de los trabajos. Los permisos, autorizaciones, licencias y concesiones sobre recursos naturales de carácter regional, que se requieran, serán tramitados y obtenidos por cuenta y riesgo de EL CONTRATISTA previamente a la iniciación de las actividades correspondientes.
- o. Garantizar a LA CONTRATANTE que cumplirá a cabalidad con los requerimientos ambientales legales, reglamentarios y contractuales, y que no generará daño o perjuicio al Municipio o a terceros por esta causa, por lo tanto, las sanciones que por este concepto imponga la Autoridad Ambiental se pagarán directamente por EL CONTRATISTA, quien, mediante el presente documento, autoriza que le sea descontado del saldo insoluto del valor del contrato
- p. Entregar los planos récord de la totalidad del Proyecto dentro de los Quince (15) días calendarios siguientes a la suscripción del acta de terminación del contrato, al igual que un manual de mantenimiento de estructuras y/o equipos instalados, con la aprobación de la Interventoría, en medio impreso y magnético.

- q. Se deben suministrar videos de cómo realizar los mantenimientos preventivos a los equipos instalados.
- r. Reparar y/o reponer oportunamente y por su cuenta y riesgo, cualquier daño o perjuicio que ocasione a las obras de urbanismo o en el sitio de la obra con ocasión de la ejecución del proyecto.
- s. Adoptar e implementar las medidas técnicas, ambientales, sanitarias, forestales, ecológicas e industriales necesarias para no poner en peligro a las personas o al medio ambiente, y garantizar que así lo hagan, igualmente, sus subcontratistas y proveedores.
- t. Ejecutar las obras cumpliendo toda la normatividad técnica aplicable al proyecto, así como las especificaciones técnicas propias del mismo.
- u. Implementar el Plan de aseguramiento de la Calidad de la Obra.
- v. Presentar un documento con las funciones y responsabilidades del personal requerido para la ejecución del contrato.
- w. Realizar, por su cuenta y riesgo, las pruebas requeridas a todas las redes de instalaciones y corregirlas, si es el caso, hasta la entrega a satisfacción a la interventoría.
- x. Entregar el Equipamiento Urbano Colectivo funcionando con la totalidad de conexiones a servicios públicos, conforme las viabilidades o factibilidades dadas por las Entidades Prestadoras de los Servicios Públicos en la zona.
- y. Tramitar la certificación RETIE y RETIELAB de las obras ejecutadas ante la Empresa de Energía del municipio prestadora del servicio de energía eléctrica en la región y entregar las conexiones definitivas debidamente energizadas.
- z. El sistema constructivo propuesto por el contratista deberá cumplir con las normas vigentes aplicables (Código Colombianos de Construcción Sismo resistente NSR-10 y demás normas que apliquen).
- aa. El sistema constructivo propuesto deberá utilizar materiales de excelente calidad, garantizando su durabilidad y buen funcionamiento durante su vida en servicio.
- bb. Cumplir con las Especificaciones particulares y mínimas para el desarrollo del proyecto, Ver Anexo. "RECOMENDACIONES MÍNIMAS DE CONSTRUCCIÓN".
- cc. Solicitar y justificar con la debida antelación a la interventoría la prorroga necesaria para la terminación de la obra, cuando así se requiera.
- dd. Asumir el costo de las visitas o consultas a la obra (mínimo una vez cada quince días) que se requieran del consultor que elaboró los diseños, planos, estudios técnicos y especificaciones de construcción, adicionales a las autorizadas previamente, con el propósito de hacer verificación al proyecto.

2.5.4. Obligaciones de información

Estudios y Diseños:

Presentar Informes periódicos de avance de todos y cada uno de los Estudios y Diseños contemplados, los cuales deberán ser aprobados por la interventoría. Estos Informes deben poseer y presentar características y propiedades de una labor coordinada y homogénea entre las diferentes disciplinas, ya que se trata de un Proyecto Integral y como tal debe ser concebido y ejecutado.

Todos los documentos concernientes a los diferentes Estudios y Diseños realizados (memorias de cálculo, informes periódicos, bitácora, registro fotográfico, planos definitivos de construcción, cantidades finales para la obra, presupuesto detallado definitivo, cronograma de actividades para ejecución constructiva y especificaciones técnicas detalladas) en medio magnético, en Original y dos (2) copias de la totalidad de los planos de construcción.

Llevar una bitácora de la ejecución de los estudios y diseños técnicos, esto es, una memoria diaria de todos los acontecimientos ocurridos y decisiones tomadas en la ejecución de los trabajos, así como de las órdenes de interventoría, de los conceptos de los especialistas en caso de ser necesarios, de la visita de funcionarios que tengan que ver con el proyecto, etc., de manera que se logre la comprensión general de la consultoría y el desarrollo de las actividades, de acuerdo con la programación detallada para esta etapa. Debe encontrarse

debidamente foliada y firmada por el director del proyecto, los profesionales que intervienen en la consultoría, así como de la interventoría. A ella tendrán acceso, cuando así lo requieran, los delegados de EL PATRIMONIO AUTÓNOMO FIDEICOMISO ASISTENCIA TÉCNICA- FINDETER (FIDUCIARIA BOGOTÁ S.A.).

Presentar informes mensuales, los cuales deberán ser aprobados por la interventoría y contener:

- a. Avance de cada una de las actividades programadas.
- b. Registros fotográficos.
- c. Videos o renders del avance del Proyecto
- d. Resultados de los ensayos de materiales y demás pruebas realizadas.
- e. Fotocopia de la bitácora.
- f. Resumen de las actividades realizadas en el mes, análisis y recomendaciones.
- g. Relación del personal empleado en la ejecución de los diseños.
- h. Actualización del programa de ejecución de los diseños.
- i. Acreditación que se encuentra al día en el pago de aportes parafiscales relativos al Sistema de Seguridad Social Integral, así como los propios al Servicio Nacional de Aprendizaje - SENA, Instituto Colombiano de Bienestar Familiar – ICBF y las cajas de compensación familiar, cuando corresponda.

Presentar informe final, el cual deberá ser aprobado por la interventoría y contener:

- a. Resumen de actividades y desarrollo de los diseños
 - Documentación técnica productos entregables de la consultoría
 - Bitácora
- b. Acreditación que se encuentra al día en el pago de aportes parafiscales relativos al Sistema de Seguridad Social Integral, así como los propios al Servicio Nacional de Aprendizaje - SENA, Instituto Colombiano de Bienestar Familiar – ICBF y las cajas de compensación familiar, cuando corresponda.
- c. Póliza de los estudios y diseños técnicos y actualización de las demás
- d. Paz y salvo, por todo concepto, de los proveedores y subcontratistas.
- e. Entrega de los productos resultado de los estudios y diseños técnicos.

Elaborar y presentar conjuntamente con el interventor, las actas de entrega mensual de los productos de los estudios y diseños técnicos y de la entrega final de los productos y de la aprobación y recibo a satisfacción.

Presentar toda la información requerida por el Interventor o EL PATRIMONIO AUTÓNOMO FIDEICOMISO ASISTENCIA TÉCNICA- FINDETER (FIDUCIARIA BOGOTÁ S.A.) de conformidad a lo solicitado por la Interventoría.

Obra:

Presentar informes mensuales, los cuales deberán ser aprobados por la interventoría y contener, para cada uno de los frentes de trabajo:

- a. Informe ejecutivo
- b. Avance de cada una de las actividades programadas con base en la Curva S.
- c. Cantidades de obra ejecutadas, copia del libro de medidas.
- d. Registros fotográficos.
- e. Videos de avance de ejecución de obra
- f. Resultados de los ensayos de materiales y demás pruebas realizadas.
- g. Fotocopia de la bitácora o libro de obra.
- h. Resumen de las actividades realizadas en el mes, análisis y recomendaciones.
- i. Informe técnico

- j. Informe de control topográfico
- k. Relación del personal empleado en la ejecución de la obra.
- l. Informe de seguridad industrial.
- m. Informe de manejo ambiental.
- n. Informe de gestión social.
- o. Actualización del programa de ejecución de obra.
- p. Acreditación que se encuentra al día en el pago de aportes parafiscales relativos al Sistema de Seguridad Social Integral, así como los propios al Servicio Nacional de Aprendizaje - SENA, Instituto Colombiano de Bienestar Familiar – ICBF y las cajas de compensación familiar, cuando corresponda.

Presentar informe final, el cual deberá ser aprobado por la interventoría y contener:

- a. Resumen de actividades y desarrollo de la obra.
- b. Documentación técnica, entre ella:
 - Bitácora de obra.
 - Libro de medidas
 - Planos record de obra, aprobados por la interventoría, siguiendo los mismos criterios de los planos y diseños, en medio impreso y magnético
- c. Manual de mantenimiento con video de mantenimiento preventivo a los equipos instalados con las respectivas garantías de calidad y correcto funcionamiento. El manual deberá indicar cómo funcionan, y cuál debe ser el mantenimiento de las obras ejecutadas incluyendo redes, así como de los equipos e instalaciones.
- d. Acreditación que se encuentra al día en el pago de aportes parafiscales relativos al Sistema de Seguridad Social Integral, así como los propios al Servicio Nacional de Aprendizaje - SENA, Instituto Colombiano de Bienestar Familiar – ICBF y las cajas de compensación familiar, cuando corresponda.
- e. Póliza de estabilidad de la obra y actualización de las demás pólizas que lo requieran.
- f. Paz y salvo, por todo concepto, de los proveedores y subcontratistas.
- g. Informe de impacto y análisis social de la ejecución de la obra con el entorno.
- h. Actualización final de cada uno de los programas requeridos en las reglas de participación.
- i. Registro fotográfico definitivo.

Elaborar, durante todo el proceso de construcción, el manual de funcionamiento y mantenimiento, en el cual se deberá especificar los materiales de obra de permanente uso (pisos, muros, cubiertas, aparatos y etc., así como de los equipos instalados), su funcionamiento y mantenimiento. Se deberá anexar el original de las garantías de todos los equipos. Este manual contendrá en una escala reducida, pero legible, los planos arquitectónicos estructurales, hidrosanitarios, etc. El manual deberá contar con la aprobación por parte de la interventoría.

Realizar semanalmente el registro fotográfico y de video del avance de la ejecución de la obra, procurando mostrar desde un mismo punto el progreso o avance.

Elaborar y presentar conjuntamente con el interventor, las actas de entrega mensual de obra, de entrega final de obra y de liquidación.

La información presentada deberá ceñirse a los parámetros técnicos de presentación de informes, planos, dibujos y demás contenidos en la Normatividades vigentes. En el documento Recomendaciones Mínimas de Construcción se listan los elementos mínimos básicos que debe contener un informe, al igual que el alcance del Anteproyecto y Proyecto.

EL CONTRATISTA debe entregar como mínimo los productos de los estudios técnicos y diseños en **original, dos (2) copias físicas y dos (2) copias magnéticas.**

Edición de informes

De acuerdo con los entregables planteados en el estudio técnico y los diseños que se deben adelantar en la sede, EL CONTRATISTA deberá hacer entrega a la interventoría del informe mensual de avance de los trabajos, en donde se consignen las memorias y especificaciones técnicas de los paquetes arquitectónicos, estructural, hidráulico, eléctrico, geotecnia y demás consignados en esta metodología.

Para la entrega de estos informes y demás paquetes técnicos, el consultor deberá entregarlos bajo las normas técnicas colombianas establecidas para tal efecto. Se deben cumplir entre ellas:

1. NTC 1456
2. NTC 5613
3. NTC 4490
4. NTC 1594
5. NTC 1580
6. NTC 1687
7. NTC 1914
8. Demás normativa vigente y aplicable.

2.6. OBLIGACIONES PREVIAS A LA SUSCRIPCIÓN DEL ACTA DE INICIO GLOBAL:

Dentro de los CINCO (05) días siguientes a la suscripción del contrato, EL CONTRATISTA deberá presentar, para aprobación de la misma:

- a. Programas detallados para la ejecución de los estudios, diseños y obra (Diagrama de Gantt): Los programas detallados para la ejecución del proyecto, deberán ser elaborados hasta el nivel de subtítulos, teniendo en cuenta la información presentada en la oferta, utilizando un software tipo Project, o similar, en un diagrama de barras discriminado por semanas. Los programas se sujetarán, en todo caso, al plazo de ejecución del objeto contractual, contados a partir de la fecha de suscripción del acta de iniciación y serán, como mínimo:
 - Secuencia y duración de cada una de las actividades (capítulos y subcapítulos) indicadas en el formato de cantidades de la oferta económica. Indicando duración responsable, recursos físicos y método de seguimiento y monitoreo a la programación
 - Indicación de inicio y final de cada una de las actividades.
 - La indicación de la duración de la ejecución del proyecto objeto del presente proceso de selección.
 - Ruta crítica.
- b. Aprobación del personal del CONTRATISTA para la ejecución del Contrato. El INTERVENTOR verificará y aprobará el cumplimiento de los perfiles exigidos para los profesionales definidos en la oferta para la ejecución del contrato. Igualmente verificará los contratos de trabajo y/o los contratos de prestación de servicios suscritos entre el personal y el CONTRATISTA o uno de los integrantes del proponente plural. De igual forma verificará los soportes de la afiliación y pago de seguridad social integral vigente de todo el personal propuesto.
- c. Programa detallado del recurso humano requerido para la ejecución de los trabajos. Deberá especificar la jornada de trabajo a utilizar en la ejecución de la obra, indicando días y horas laborales para cada una de las semanas.

- d. Flujo de inversión del contrato: EL CONTRATISTA deberá presentar el flujo de inversión del contrato, expresado en pesos conforme a la oferta económica. La presentación del flujo de inversión de los recursos del contrato deberá realizarse utilizando una hoja de cálculo de Excel o aplicación software tipo project o similar, por cada una de las actividades (capítulos y subcapítulos) contenidas en el Formato Oferta Económica, discriminadas por mes.
- e. Aprobación de garantías. El INTERVENTOR revisará que los amparos correspondientes a las garantías, se hallen conforme lo exigido en los presentes Términos de Referencia, para efectos de su presentación y aprobación por parte de la CONTRATANTE.

El contratista deberá suscribir un acta de inicio de Estudios y Diseños para los diseños correspondientes al Equipamiento Urbano Colectivo de manera simultánea a la suscripción del Acta de Inicio Global del Contrato.

Posteriormente, terminada y recibida a satisfacción por la interventoría y EL PATRIMONIO AUTÓNOMO FIDEICOMISO – ASISTENCIA TÉCNICA FINDETER FIDUCIARIA BOGOTÁ S.A. la Etapa de Estudios y Diseños y tramitadas y aprobadas las licencias y permisos correspondientes, EL CONTRATISTA deberá suscribir Acta de Inicio de la Obra.

Durante el tiempo establecido entre la terminación del plazo de la etapa de entrega de Estudios y Diseños, y la suscripción del acta de inicio de la Etapa de Obra, no se cancelará ninguna suma o adicional al establecido en el valor del contrato.

Durante el lapso comprendido entre la entrega de los estudios y diseños por parte del Contratista y hasta la expedición de las licencias o permisos correspondientes, no se contabilizará ese tiempo como plazo del contrato. Cumplidos los anteriores requisitos, la negativa por parte de **EL CONTRATISTA** a la suscripción del acta de inicio dará lugar a la efectividad de las cláusulas contractuales a que haya lugar. Dentro de los cinco (5) días siguientes a la suscripción del acta de inicio de obra, el CONTRATISTA deberá ajustar las garantías del Contrato.

Si, por circunstancias imputables a EL CONTRATISTA o cuyo riesgo de concreción fue asumido por éste, resulta necesario la prórroga del plazo para la ejecución del contrato en cualquiera de sus etapas, y como consecuencia de ello debe adicionarse el valor del contrato de interventoría, EL PATRIMONIO AUTÓNOMO FIDEICOMISO – ASISTENCIA TÉCNICA FINDETER FIDUCIARIA BOGOTÁ S.A. descontará dicho valor de las sumas que a EL CONTRATISTA se le adeuden, en caso tal de que no sea posible efectuar dicho descuento, EL PATRIMONIO AUTÓNOMO FIDEICOMISO – ASISTENCIA TÉCNICA FINDETER FIDUCIARIA BOGOTÁ S.A. podrá reclamarlo judicialmente. De tal descuento se deberá dejar constancia en el documento de prórroga. Lo anterior, sin perjuicio de la exigibilidad o efectividad de la cláusula penal y/o de las acciones que pueda iniciar EL PATRIMONIO AUTÓNOMO FIDEICOMISO – ASISTENCIA TÉCNICA FINDETER FIDUCIARIA BOGOTÁ S.A. para obtener la indemnización de los perjuicios adicionales que tales circunstancias le generen.

Las actas de Inicio como mínimo deben contener entre otros aspectos los siguientes:

- Lugar y fecha de suscripción del acta.
- Nombre e identificación completa de los intervinientes.
- Plazo.
- Fecha de Terminación prevista.
- Valor.
- Información del CONTRATISTA e INTERVENTOR.

- Valor asegurado y vigencias de las garantías.
- Fecha de aprobación de las garantías.
- Personal del CONTRATISTA para la ejecución del contrato.
- Información de fechas de inicio y fin de estudios y diseños y/o obra, la cual debe ser consecuente con la curva S

3. EJECUCIÓN

3.1. PLAN DE ASEGURAMIENTO DE CALIDAD DE LA OBRA

El plan de aseguramiento de calidad de la obra debe tener los siguientes componentes mínimos:

1. Alcance
2. Elementos de Entrada del Plan de Calidad
3. Objetivos de la Calidad
4. Responsabilidades de la Dirección
5. Control de documentos y datos
6. Control de registros
7. Recursos:
 - a. Provisión de recursos
 - b. Materiales
 - c. Recursos humanos
 - d. Infraestructura y ambiente de trabajo
8. Requisitos
9. Comunicación con el Cliente
10. Diseño y desarrollo:
 - a. Proceso de diseño y desarrollo
 - b. Control de cambios del diseño y desarrollo
11. Compras
12. Producción y prestación del servicio
13. Identificación y trazabilidad
14. Propiedad del cliente
15. Preservación del producto
16. Control de producto no conforme
17. Seguimiento y medición
18. Auditoria

3.2. PROGRAMA DE ORGANIZACIÓN DE LOS TRABAJOS

El CONTRATISTA DE OBRA deberá elaborar y presentar un organigrama general del proyecto que deberá contener como mínimo:

- a. Frentes de trabajo mínimos requeridos.
- b. Las líneas de mando y coordinación.
- c. Los niveles de decisión.
- d. El número de los profesionales y demás recurso humano ofrecido en la oferta y requerido para la ejecución de los trabajos.
- e. Las funciones del personal que interactuará con **FINDETER** y el interventor durante la ejecución del contrato.

- f. Descripción breve de las políticas de manejo de personal relacionadas con seguros de trabajo, seguridad social y seguridad industrial.

Al organigrama general deberá anexarse un documento en el que EL CONTRATISTA manifieste, de manera expresa, que cuenta con la coordinación de una oficina central que, entre otros aspectos, le presta soporte de orden técnico, legal, administrativo, financiero y contable.

3.2.1. Metodología para la ejecución de las actividades objeto del contrato.

Corresponde a un documento en el que se realice una descripción detallada de la metodología a seguir para la ejecución de la obra, en cada una de las etapas, frentes de trabajo y actividades del proyecto.

La metodología para la ejecución de la obra deberá ser presentada y ejecutada bajo el enfoque de Gerencia de Proyectos considerando los aspectos organizacionales, equipos, relación contractual, comunicaciones e interrelación con el Interventor, FINDETER y su propio equipo, procesos, procedimientos, y controles técnicos y administrativos.

Este documento debe incluir la estructura de acuerdo al organigrama propuesto, el método con el cual desarrollará los trabajos, incluyendo, entre otros, las obras preliminares, vías de acceso, suministros, implementación del plan de manejo ambiental, control de aguas superficiales, movimiento de tierras, obras de drenaje y protección superficial, obras estructurales, obras especiales, mampostería, acabados, obras y montajes de equipos mecánicos, montajes electromecánicos de subestaciones y construcción de redes eléctricas, pruebas y puesta en servicio del proyecto, así como el plan de manejo de seguridad industrial, salud ocupacional y la vinculación del personal no calificado, especialmente del proyecto de vivienda donde se va a desarrollar el proyecto y de la región incluyendo las personas en condición de desplazamiento.

En el documento es necesario precisar como mínimo los siguientes aspectos:

- a. Características sobresalientes de la metodología oferta para desarrollar cada una de las actividades indicadas en el programa detallado de obra.
- b. Organización y control, exponiendo la forma como organizará todas las actividades para cumplir con el contrato. Se debe tratar sobre los alistamientos, establecimiento en terreno, frentes de trabajo, cuadrillas o grupos de trabajo, sistemas de comunicación, documentación técnica, cantidad y calidad del personal y los equipos a utilizar, transportes, localización de oficinas y campamentos y, en general, todo lo concerniente con la administración del contrato.
- c. Mecanismos para analizar, evaluar e implementar los rendimientos propuestos para ejecutar la obra en el plazo contractual, los registros e informes de obra, medidas, y obras asociadas.
- d. Manejo de materiales (suministros), procedimientos para su adquisición y/o fabricación, ensayos, transporte hasta la obra, almacenamiento, protección y distribución.
- e. Procedimientos para el mantenimiento y control de cantidad, calidad y estado de equipos y herramientas requeridos para la ejecución de las actividades programas en el plazo indicado.

EL CONTRATISTA deberá utilizar un software ágil y compatible con los actuales softwares para el seguimiento y control de la ejecución del proyecto, el cual deberá permitir el uso compartido con la interventoría y FINDETER.

3.3. PROGRAMAS COMPLEMENTARIOS

Implementar los programas complementarios de los siguientes aspectos:

- a. Programa de seguridad industrial

- b. Programa de salud ocupacional
- c. Programa de manejo ambiental.
- d. Programa de manejo de tráfico

4. CURVA S

El CONTRATISTA deberá elaborar la curva S que permita comparar el avance real Vs. el avance planificado, con el propósito de establecer las desviaciones del proyecto y tomar acciones correctivas oportunas, es decir, se convierte en el punto de partida técnico de valor ganado; EL CONTRATISTA se obliga a cumplir con la terminación de los Hitos señalados en las semanas indicadas de los presentes Términos de Referencia. En tal sentido, EL CONTRATISTA deberá evaluar y ajustar su programación con base en estos puntos de obligatorio cumplimiento, considerando los anteriores Literales. Su no cumplimiento será causal de las sanciones respectivas establecidas en los presentes Términos de Referencia.

Etapa de estudios Técnicos y diseños

HITOS	SEMANAS
VISITA AL LOTE	1
TALLER PARTICIPATIVO	1
ANTEPROYECTO	6
PRESENTACIÓN DEL PROYECTO A LOS INTERESADOS	8
APROBACIÓN DEL PROYECTO	10
RADICACIÓN DE SOLICITUD DE LICENCIA DE CONSTRUCCIÓN Y/O DEMÁS PERMISOS	12
OBTENCIÓN DE LICENCIA DE CONSTRUCCIÓN Y/O DEMÁS PERMISOS	14

Etapa de Ejecución de obra

HITOS	SEMANAS
PRELIMINARES	1
ESTRUCTURAS EN CONCRETO	18
MAMPOSTERÍA Y CONCRETOS MENORES	26
ESTRUCTURA METÁLICA Y CUBIERTA	32
ACABADOS Y URBANISMO (FIN OBRA)	36

NOTA: En caso de aprobarse una modificación al plazo contractual por parte de la Entidad Contratante, esta gráfica será objeto de ajuste por parte de **FINDETER** con el apoyo de la Interventoría, para lo cual el Constructor acepta desde los presentes Términos de Referencia ceñirse a las condiciones de los mismos.

Los programas y planes antes indicados, luego de su aprobación por parte del Interventor y avalado por **FINDETER**, serán obligatorios para **EL CONTRATISTA** quien no podrá modificarlos unilateralmente. La modificación de cualquiera de los planes y programas deberá fundarse en causas plenamente justificadas y requerirá la aprobación escrita y previa del Interventor y la verificación por parte de **FINDETER** o del comité técnico. En caso de que **EL CONTRATISTA** no cumpla con alguno de ellos, el interventor podrá exigir por escrito, según el caso, el aumento en el número de turnos, en la jornada de trabajo y/o en el equipo y/o en los

insumos y, en general, las acciones necesarias para el cumplimiento del programa o plan de que se trate, sin que por la realización de tales acciones se genere costo adicional alguno para **FINDETER**. No obstante el incumplimiento de estos requisitos podrá implicar las sanciones del caso.

Si, por circunstancias imputables a EL CONTRATISTA o cuyo riesgo de concreción fue asumido por éste, resulta necesario la prórroga del plazo para la ejecución del contrato en cualquiera de sus etapas, y como consecuencia de ello debe adicionarse el valor del contrato de interventoría, EL PATRIMONIO AUTÓNOMO FIDEICOMISO – ASISTENCIA TÉCNICA FINDETER FIDUCIARIA BOGOTÁ S.A. descontará dicho valor de las sumas que a EL CONTRATISTA se le adeuden, en caso tal de que no sea posible efectuar dicho descuento, EL PATRIMONIO AUTÓNOMO FIDEICOMISO – ASISTENCIA TÉCNICA FINDETER FIDUCIARIA BOGOTÁ S.A. podrá reclamarlo judicialmente. De tal descuento se deberá dejar constancia en el documento de prórroga. Lo anterior, sin perjuicio de la exigibilidad o efectividad de la cláusula penal y/o de las acciones que pueda iniciar EL PATRIMONIO AUTÓNOMO FIDEICOMISO – ASISTENCIA TÉCNICA FINDETER FIDUCIARIA BOGOTÁ S.A. para obtener la indemnización de los perjuicios adicionales que tales circunstancias le generen.

5. PRODUCTOS DEL CONTRATO

Etapa 1: Entrega de estudios técnicos y diseños de acuerdo al Alcance definido en las Recomendaciones Mínimas de Construcción y la totalidad de las Licencias y Permisos requeridos para la ejecución de la Obra.

Etapa 2: Obras con el cumplimiento de los requerimientos técnicos y en condiciones de integralidad y funcionalidad, previa ejecución de las pruebas y ensayos especificados para el recibo de las mismas.

6. ACTAS PARCIALES DE OBRA

Las actas parciales de obra, contienen la ejecución del avance de la misma en la periodicidad pactada en el CONTRATO DE OBRA o diferentes al acta de recibo final de la obra. La presentación de las Actas Parciales de obra debe acompañarse de como mínimo los siguientes documentos:

- a. Cantidades de obra ejecutadas y sus respectivas memorias de cálculo.
- b. Registros fotográficos y video de avance de obra.
- c. Resultados y análisis de los ensayos de materiales y demás pruebas realizadas.
- d. Fotocopia de la bitácora o libro de obra.
- e. Relación del personal empleado en la ejecución de la obra.
- f. Informe de seguridad industrial.
- g. Informe de manejo ambiental.
- h. Informe de gestión social.
- i. Informe de Control topográfico de asentamiento

Las actas parciales de obra y el pago de las mismas tienen un carácter provisional en lo que se refiere a la cantidad y calidad de la obra pre-aprobada, por lo que estas entregas no tienen el carácter de definitivo, ni certifican la satisfacción por parte del INTERVENTOR, ni de la CONTRATANTE. La ejecución de las actividades desarrolladas por el CONTRATISTA, tan solo constituyen la prueba y respaldo del avance de las obras y de su pago; razón por la cual, el pago de las mismas por parte de la CONTRATANTE, no significa el recibo definitivo a satisfacción.

El INTERVENTOR podrá, en actas posteriores, realizar correcciones, ampliaciones, reducciones o modificaciones a cualquiera de las actas anteriores aprobadas por él y deberá indicar el valor correspondiente a la parte o partes de los trabajos que no cumplan con las especificaciones técnicas de las obras objeto del contrato, a efecto de que EL PATRIMONIO AUTÓNOMO FIDEICOMISO ASISTENCIA TÉCNICA- FINDETER

(FIDUCIARIA BOGOTÁ S.A.), se abstenga de pagarlas o las compense con cuentas futuras a EL CONTRATISTA DE OBRA hasta que el Interventor dé el visto bueno.

7. ACTA DE RECIBO A SATISFACCIÓN Y ACTA DE TERMINACIÓN

Dentro de los **12.5 MESES** siguientes a la suscripción del Acta de Inicio del Contrato, el CONTRATISTA, deberá entregar la obra objeto del contrato, con el lleno de los requerimientos técnicos y condiciones de funcionalidad.

El CONTRATISTA entregará al INTERVENTOR la obra dentro de los cuarenta y cinco (45) días calendario siguientes a la firma del Acta de Terminación del contrato. Del recibo por parte del INTERVENTOR se dejará constancia mediante Acta de Recibo Final de Obra, suscrita entre CONTRATISTA DE OBRA y el INTERVENTOR.

La ejecución de las actividades será aprobada y recibida en su totalidad en el Acta de Recibo Final de la Obra, razón por la cual, hasta ese momento la INTERVENTORÍA y/o la CONTRATANTE, se reservan el derecho de solicitar al CONTRATISTA, la adecuación, ajustes o correcciones de las actividades que no se encuentren en las condiciones esperadas y contratadas para ser recibidas.

Una vez suscrita el Acta de Recibo a Satisfacción de la obra, el CONTRATISTA, el INTERVENTOR y la CONTRATANTE, a través del supervisor delegado para tal fin, suscribirán el Acta de liquidación del contrato, dentro de los diez (10) días calendario, siguientes al recibo final de la obra.

8. DURACIÓN DEL CONTRATO

La duración del CONTRATO será de **DOCE MESES Y QUINCE DÍAS (12,5) MESES** contados a partir de la suscripción del Acta de Inicio Global, que incluye el plazo para la ejecución de los estudios y diseños y para la ejecución de las obras así:

DESCRIPCIÓN DE LA ETAPA	PLAZO DE EJECUCIÓN
ETAPA 1, ESTUDIOS Y DISEÑOS	TRES MESES Y QUINCE DÍAS CINCO (3.5) MESES
ETAPA 2, OBRA	NUEVE (9.0) MESES
PLAZO TOTAL	DOCE MESES Y QUINCE DÍAS (12.5) MESES

El plazo para cada una de las etapas será contado desde la suscripción del acta de inicio de la respectiva etapa.

9. VALOR DEL CONTRATO

El valor inicial estimado del contrato será el valor por el cual se haya aceptado la oferta, incluido el valor del AIU, el valor del IVA sobre la utilidad, el IVA y demás impuestos y tributos a que haya lugar para la celebración, legalización, ejecución y liquidación del contrato.

ETAPA 1, ESTUDIOS Y DISEÑOS

Precio global fijo sin formula de reajuste

El sistema de pago del contrato para esta etapa es por Precio global fijo sin fórmula de ajuste. En consecuencia, incluye todos los gastos, directos e indirectos, derivados de la celebración, ejecución y liquidación del contrato. Por tanto, en el valor pactado se entienden incluidos, entre otros, los gastos de administración, salarios, prestaciones sociales e indemnizaciones del personal, incrementos salariales y prestacionales; desplazamientos, transporte, alojamiento y alimentación de la totalidad del equipo de trabajo del CONTRATISTA; transporte y almacenamiento de materiales, herramientas y toda clase de equipos necesarios; honorarios y asesorías en actividades relacionadas con la ejecución del contrato; computadores, licencias de utilización de software; la totalidad de tributos originados por la celebración, ejecución y liquidación del contrato; las deducciones a que haya lugar; la remuneración para el CONTRATISTA y, en general, todos los costos en los que deba incurrir el CONTRATISTA para la cumplida ejecución del contrato. FINDETER no reconocerá, por consiguiente, ningún reajuste realizado por el CONTRATISTA en relación con los costos, gastos o actividades adicionales que aquel requería para la ejecución del contrato y que fueron previsibles al momento de la presentación de la propuesta.

ETAPA 2, CONSTRUCCION DE LA OBRA

Precio global fijo sin formula de reajuste

El sistema de pago aplicable al contrato es por Precio global fijo sin formula de ajuste. En consecuencia, el precio incluye todos los costos directos e indirectos, derivados de la celebración, ejecución y liquidación del contrato. Por tanto, en el valor pactado se entienden incluidos, entre otros, los gastos de administración, desplazamiento, transporte y almacenamiento de materiales, herramientas y toda clase de equipos necesarios; en general, todos los costos en los que deba incurrir el CONTRATISTA para el cabal cumplimiento de la ejecución del contrato, garantizando la operación y funcionamiento de la infraestructura. FINDETER no reconocerá, por consiguiente, ningún reajuste realizado por el CONTRATISTA en relación con los costos, gastos o actividades adicionales que aquel requería para la ejecución del contrato y que fueron previsibles al momento de la presentación de la oferta.

EL CONTRATISTA está obligado a ejecutar todas las actividades, servicios y obras que resulten necesarias para la ejecución del objeto contractual, incluyendo todas aquellas no contempladas en la oferta, o en el resultado de los estudios y diseños realizados, si a ello hubiere lugar, de manera tal que se garantice la operación y funcionamiento de la infraestructura

El Contratista no podrá bajo ninguna circunstancia superar en su ejecución el presupuesto asignado por la entidad.

Modificación del valor del Contrato

Tratándose de precio global fijo, no habrá lugar a modificar o aumentar el valor del contrato por la ejecución de cantidades o ítems no identificados en el estudio y diseños tendientes al cumplimiento del alcance del objeto inicial, la ejecución de estos es obligatoria para el contratista y no modifica el valor contratado.

El valor del contrato inicial podrá ser modificado en razón de la necesidad o conveniencia de ampliación del alcance inicial del objeto contractual por decisión de FINDETER.

Para modificar el valor del contrato previamente se requiere:

- a) La solicitud, justificación técnica y presupuesto correspondiente por parte de la interventoría.
- b) Balance de obra actualizado determinando la necesidad de modificar el valor del contrato.
- c) Determinación del valor a adicionar teniendo como referencia los precios ofertados.
- d) Aval y concepto técnico de la Interventoría del Proyecto.

Cantidades de obra

EL CONTRATISTA está obligado a ejecutar las cantidades de obra que resulten necesarias para la ejecución del objeto contractual, sin que para ello FINDETER reconozca valor alguno adicional al establecido dentro del valor global del contrato.

10. FORMA DE PAGO

EL PATRIMONIO AUTÓNOMO FIDEICOMISO ASISTENCIA TÉCNICA- FINDETER (FIDUCIARIA BOGOTA S.A.) pagará al contratista el valor por el cual le fue adjudicado el contrato, de acuerdo con la siguiente forma de pago, previa presentación a FINDETER de los productos revisados y aprobados por la Interventoría:

ETAPA 1, ESTUDIOS Y DISEÑOS

EL PATRIMONIO AUTÓNOMO FIDEICOMISO ASISTENCIA TÉCNICA- FINDETER (FIDUCIARIA BOGOTA S.A.) pagará el noventa por ciento (90%) del valor total de los Estudios Técnicos y Diseños, previo recibo a satisfacción y aprobación por parte de la Interventoría, de la totalidad de los Estudios Técnicos y Diseños del Equipamiento Urbano Colectivo (planos de construcción, levantamiento topográfico, estudio de suelos, memorias de cálculo de los estudios y diseños, especificaciones técnicas de construcción, procedimientos constructivos, presupuesto, etc.), junto a radicación en debida forma de la solicitud de la licencia de construcción y los demás permisos requeridos con los respectivos soportes ante las entidades respectivas.

El saldo correspondiente al diez (10%) por ciento de la Etapa 1, se pagará una vez se haya entregado la licencia de construcción debidamente aprobada, dicha entrega será realizada a la Interventoría y a FINDETER.

Una vez se obtenga aprobación definitiva del informe correspondiente a la Etapa 1. Se podrá dar inicio a la ejecución de la Etapa 2.

ETAPA 2, EJECUCIÓN DE LAS OBRAS

EL PATRIMONIO AUTÓNOMO FIDEICOMISO ASISTENCIA TÉCNICA- FINDETER (FIDUCIARIA BOGOTA S.A.) pagará al CONTRATISTA el valor de la Etapa 2. Ejecución de las obras, así:

Pagos parciales de acuerdo a actas mensuales y/o quincenales de recibo parcial de obra ejecutada, con las respectivas memorias de cálculos, los cuales deberán contar con el visto bueno de la INTERVENTORÍA y que se pagarán dentro de los QUINCE (15) DÍAS CALENDARIO siguientes a radicación de la respectiva factura y con el cumplimiento de los requisitos indicados.

De cada uno de estos pagos, se efectuará una retención en garantía del diez por diez (10%), la cual se devolverá al CONTRATISTA DE OBRA, una vez cumplidos los siguientes requisitos:

- a) Entrega de los documentos señalados en la etapa de entrega de obras en el numeral 2.5.4 Obligaciones de Información, señalado en estos Términos de Referencia a la INTERVENTORÍA y al CONTRATANTE.
- b) Recibo a satisfacción de la obra por parte de la INTERVENTORÍA.

- c) Aprobación de las garantías correspondientes, señaladas en el numeral de GARANTÍAS del presente documento.

El reintegro del diez por ciento (10%) por concepto de la Retención en Garantía, se realizará previa suscripción del Acta de Liquidación del Contrato, por todas las partes en ella intervinientes.

NOTA: Los suministros, accesorios, equipos y demás materiales, solo se pagarán, cuando se encuentren debidamente instalados, probados y recibidos a satisfacción por parte de la INTERVENTORÍA.

Para los pagos, el CONTRATISTA DE OBRA deberá acreditar, que se encuentra al día en el pago de aportes parafiscales relativos al Sistema de Seguridad Social Integral, así como los propios al Servicio Nacional de Aprendizaje - SENA, Instituto Colombiano de Bienestar Familiar – ICBF y las cajas de compensación familiar, y CREE según corresponda, de todo el personal vinculado directamente a la ejecución de la obra, incluido el personal independiente que preste sus servicios para la ejecución de la obra.

El CONTRATISTA DE OBRA debe responder por el pago de todos los impuestos, tasas, gravámenes y contribuciones establecidas por las diferentes autoridades nacionales, departamentales o municipales y dentro de estos mismos niveles territoriales, las contribuciones, tasas, derechos, tarifas, y multas establecidos por las diferentes autoridades ambientales, que afecten la celebración, ejecución y liquidación del contrato y las actividades que de él se deriven. Estos pagos deben soportarse con las certificaciones correspondientes.

CAPÍTULO IV CONDICIONES Y REQUISITOS PARA PARTICIPAR

SUBCAPÍTULO I

1. REQUISITOS HABILITANTES DE ORDEN JURÍDICO

Pueden presentar propuestas directamente o a través de apoderados, según el caso, las personas naturales nacionales o extranjeras, personas jurídicas nacionales o extranjeras, consorcios y uniones temporales, que a la fecha de presentación de la propuesta cumplan con los requisitos habilitantes solicitados para la participación en el presente proceso de convocatoria.

Los documentos jurídicos emitidos en el exterior se deberán adjuntar con la respectiva Consularización o Apostille, acompañados de traducción oficial al español.

I. PROPONENTES SINGULARES:

CAPACIDAD JURÍDICA PARA PERSONAS NATURALES Y JURÍDICAS

1. REGISTRO MERCANTIL

La persona natural nacional, o extranjera con domicilio en Colombia, deberán acreditar su inscripción en el registro mercantil que para tal efecto lleve la Cámara de Comercio correspondiente. Este requisito no será exigible para las personas naturales nacionales o extranjeras con domicilio en Colombia que ejerzan una profesión liberal, por expresa disposición de Código de Comercio. La persona natural o extranjera sin domicilio en Colombia, deberá acreditar este requisito con el documento equivalente en su país de origen. El documento equivalente aportado se entenderá prestado bajo la gravedad de juramento, situación que se entenderá prestado con la presentación de la propuesta.

2. EXISTENCIA Y REPRESENTACIÓN LEGAL

El proponente, persona jurídica nacional, jurídica extranjera con sucursal y/o domicilio en Colombia, deberá acreditar su existencia y representación legal, mediante certificado expedido por la Cámara de Comercio correspondiente en el cual se verificará:

2.1. Fecha de expedición del certificado de existencia y representación legal: No podrá ser mayor a treinta (30) días calendario anteriores a la fecha prevista para el cierre del plazo del presente proceso.

2.2. Objeto social: Deberá contemplar las actividades que guarden relación con el objeto a contratar.

2.3. Facultades del representante legal: Las facultades de quien ejerce la representación legal deberán habilitarlo para la suscripción del contrato que se derive del presente proceso de selección, así como para comprometer a la sociedad.

2.4. Domicilio: Que la persona jurídica cuenta con sucursal domiciliada y debidamente registrada en Colombia.

2.5. Término de constitución: Que la persona jurídica tenga como mínimo tres (3) años de constitución con antelación a la fecha de cierre de la presente convocatoria.

2.6. Término de duración: Que el término de duración sea igual al plazo de ejecución del contrato y diez (10) años más.

2.7. Limitaciones del representante legal: Si el representante legal de la sociedad tiene restricciones para contratar y obligarse en nombre de la misma, deberá acreditar la autorización mediante la cual el órgano competente lo faculta para presentar la propuesta y celebrar el contrato en el evento de ser seleccionado. Dicha autorización debe haber sido otorgada previamente al cierre del presente proceso de selección. La ausencia definitiva de autorización suficiente o el no aporte de dicho documento, determinará la falta de capacidad jurídica para presentar la propuesta, y por tanto se procederá a su rechazo.

2.8. El nombramiento del revisor fiscal según corresponda.

El no cumplimiento de los requisitos aquí señalados dará lugar a que la propuesta sea evaluada como no habilitada jurídicamente y por lo tanto será rechazada. La persona jurídica extranjera sin sucursal y/o domicilio en Colombia, deberá acreditar este requisito con el documento equivalente en su país de origen. El documento equivalente aportado se entenderá prestado bajo la gravedad de juramento, situación que se entenderá prestado con la presentación de la propuesta.

3. CÉDULA DE CIUDADANÍA O SU EQUIVALENTE

En caso de persona natural el proponente deberá allegar copia de la cédula de ciudadanía ampliada a 150%. En caso de persona jurídica, el proponente deberá allegar copia de la cédula de ciudadanía del representante legal ampliada al 150%.

En caso de persona natural extranjera con domicilio en Colombia y de persona jurídica extranjera con establecimiento de comercio o sucursal en Colombia, se deberá allegar copia de la cédula de extranjería o permiso de residencia del proponente persona natural o del representante legal de la persona jurídica o administrador de la sucursal. En uno u otro caso, la copia del documento deberá estar ampliada a 150%.

En caso de persona natural extranjera sin domicilio en Colombia y de persona jurídica extranjera sin establecimiento de comercio o sucursal en Colombia, se deberá allegar copia del pasaporte del proponente persona natural o del representante legal de la persona jurídica. En uno u otro caso, la copia del documento deberá estar ampliada a 150%.

4. CERTIFICADO DE RESPONSABILIDAD FISCAL DE LA CONTRALORÍA GENERAL DE LA REPÚBLICA

Presentar el Certificado de Responsabilidad Fiscal emitido por la Contraloría General de la República, del proponente en caso de persona natural y del proponente y del representante legal en caso de personas jurídicas, en el cual se indique que no se encuentra reportado. Dicho certificado deberá haber sido expedido dentro de los treinta (30) días calendario anteriores a la fecha de cierre del presente proceso de selección. En caso de no aportar el certificado, la CONTRATANTE al momento de la verificación, consultará los antecedentes correspondientes.

La persona natural y jurídica extranjera sin domicilio y/o sucursal en Colombia, deberá igualmente presentar la certificación de que trata el inciso anterior, en el cual conste que no se encuentra reportado; en caso de no aparecer registrada deberá acreditar dicho requisito con el documento equivalente en su país de origen, salvo que este requisito o la autoridad no esté establecida, para lo cual el proponente así lo deberá manifestar bajo la gravedad de juramento. Lo anterior, sin perjuicio que la CONTRATANTE al momento de la verificación consulte los antecedentes correspondientes en la página web de la Contraloría General de la República.

5. CERTIFICADO DE ANTECEDENTES DE LA PROCURADURÍA GENERAL DE LA NACIÓN

Presentar el Certificado de Antecedentes Disciplinarios emitido por la Procuraduría General de la Nación, del proponente en caso de persona natural y del proponente y del representante legal en caso de persona jurídica, en el cual se indique que no se encuentra reportado. Dicho certificado deberá haber sido expedido dentro de los treinta (30) días calendario anteriores a la fecha de cierre del presente proceso de selección. En caso de no aportar el certificado, la CONTRATANTE al momento de la verificación, consultará los antecedentes correspondientes.

La persona natural y jurídica extranjera sin domicilio y/o sucursal en Colombia, deberá igualmente presentar la certificación de que trata el inciso anterior, en el cual conste que no se encuentra reportado; en caso de no aparecer registrada deberá acreditar dicho requisito con el documento equivalente en su país de origen, salvo que este requisito o la autoridad no esté establecida, para lo cual el proponente así lo deberá manifestar bajo la gravedad de juramento. Lo anterior, sin perjuicio que la CONTRATANTE al momento de la verificación consulte los antecedentes correspondientes en la página web de la Procuraduría General de la Nación.

6. APODERADOS

El proponente podrá presentar propuestas directamente o a través de apoderado, evento en el cual deberá anexar el poder otorgado en legal y debida forma, en el que se confiera al apoderado, de manera clara y expresa, facultades amplias y suficientes para actuar, obligar y responsabilizar al proponente en el trámite del presente proceso y en la suscripción del contrato.

El poder otorgado deberá cumplir con los requisitos exigidos en el Código General del Proceso para la constitución de apoderados (artículos 74), así como con los aspectos referidos a la autenticación.

El apoderado podrá ser una persona natural o jurídica, pero en todo caso deberá tener domicilio permanente, para efectos de este proceso, en la República de Colombia, y deberá estar facultado para representar al proponente, a efectos de adelantar en su nombre de manera específica las siguientes actividades: (i) Formular propuesta para el proceso de selección de que tratan estos Términos de Referencia; (ii) Dar respuesta a los requerimientos y aclaraciones que solicite la CONTRATANTE en el curso del presente proceso; (iii) Recibir las notificaciones a que haya lugar; (iv) Suscribir el contrato en nombre y representación del adjudicatario.

El poder que otorguen las personas naturales o jurídicas extranjeras deberá cumplir igualmente con los requisitos exigidos en el Código General del Proceso para la constitución de apoderados (artículo 74) y en caso de otorgarse en el país del domicilio de la persona extranjera, deberá cumplir con los requisitos de autenticación y legalización de documentos expedidos por la autoridad competente en el extranjero o de apostille, según el caso.

El poder aportado en caso de ser un poder general otorgado mediante escritura pública deberá tener una vigencia de tres (3) meses. En caso de tener una vigencia superior, deberá presentar la ratificación del poder. Dicho ratificación deberá haber sido expedido dentro de los treinta (30) días calendario anteriores a la fecha de cierre del presente proceso de selección.

7. GARANTÍA DE SERIEDAD DE LA PROPUESTA

El proponente sea persona natural o jurídica, nacional o extranjera, deberá constituir a su costa y presentar con su oferta una garantía de seriedad de la propuesta expedida por una Compañía de Seguros legalmente establecida y autorizada para funcionar en Colombia, a favor de entidades particulares, junto con la certificación del pago de la prima correspondiente, así:

La garantía de seriedad de la propuesta se debe constituir en los siguientes términos:

- i. Fecha de Expedición: La fecha de expedición de la garantía deberá ser igual o anterior a la fecha y hora señalada para el cierre del presente proceso.
- ii. Amparos de la Garantía de Seriedad: La Garantía de Seriedad deberá cubrir los perjuicios derivados del incumplimiento del ofrecimiento.
- iii. Valor asegurado: La Garantía de Seriedad deberá ser equivalente al 10% del valor total del presupuesto del proyecto.
- iv. Vigencia: La Garantía de Seriedad deberá tener una vigencia de cuatro (4) meses contados a partir de la fecha prevista para el cierre del proceso pero en todo caso deberá prorrogarse su vigencia cuando la CONTRATANTE resuelva ampliar los plazos previstos para la presentación de propuestas y/o para la evaluación y adjudicación del contrato y/o para la suscripción del contrato. La prórroga deberá ser por un plazo igual al de la ampliación o ampliaciones determinadas por la CONTRATANTE.
- v. Asegurado/Beneficiario: El asegurado/beneficiario es el **PATRIMONIO AUTÓNOMO FIDEICOMISO – ASISTENCIA TÉCNICA FINDETER FIDUCIARIA BOGOTÁ S.A** NIT. 830.055.897-7
- vi. Tomador/Afianzado: La Garantía de Seriedad deberá tomarse con el nombre del proponente como figura en el documento de identidad. En el evento que la Propuesta se presente en consorcio o unión temporal, el Tomador debe ser el consorcio o unión temporal (según sea el caso), conforme al documento de constitución, indicando expresamente los integrantes y porcentajes de participación.

El no allegar la garantía de seriedad de la propuesta, la falta de firma de la misma y en general los errores que se hayan cometido en la expedición de la garantía serán susceptibles de aclaración o subsanación, dentro del término perentorio que para el efecto fije la entidad CONTRATANTE.

8. SISTEMA DE ADMINISTRACIÓN DE LAVADO DE ACTIVOS Y ADMINISTRACIÓN DEL TERRORISMO

El proponente, su representante legal o su apoderado, según corresponda, no podrán encontrarse reportados en el Sistema de Administración del Riesgo de Lavado de Activos y de la Financiación del Terrorismo – SARLAFT. En consecuencia, con la presentación de la propuesta se entenderá otorgada la autorización para realizar esta verificación.

9. REGISTRO ÚNICO TRIBUTARIO O SU EQUIVALENTE

El proponente sea persona natural o jurídica, nacional o extranjera, con domicilio y/o sucursal en Colombia, deberá presentar el certificado de Registro Único Tributario - RUT.

En caso de ser el proponente persona natural o jurídica extranjera sin domicilio y/o sucursal en Colombia, no aplica este requisito para la presentación de la propuesta, pero si resulta adjudicatario deberá inscribirse en el Registro Único Tributario (RUT) ante la Dirección de Impuestos y Aduanas Nacionales de Colombia.

10. CERTIFICACIÓN DE CUMPLIMIENTO DE OBLIGACIONES CON LOS SISTEMAS GENERALES DE SEGURIDAD SOCIAL INTEGRAL, APORTES PARAFISCALES E IMPUESTO PARA LA EQUIDAD CREE

En caso que el proponente sea persona natural nacional, deberá acreditar el cumplimiento de esta obligación con la planilla o comprobante de pago de los aportes a la seguridad social, aportes parafiscales y el impuesto para la equidad CREE como mínimo del mes inmediatamente anterior a la fecha prevista para el cierre de la presente convocatoria.

En caso que la persona natural o jurídica nacional no tenga personal a cargo y por ende no esté obligada a efectuar el pago de aportes parafiscales y de seguridad social, deberá indicar esta circunstancia bajo la gravedad de juramento.

En caso de una persona natural y/o jurídica extranjera sin domicilio y/o sucursal en Colombia, deberá manifestar bajo la gravedad de juramento que no está obligado al pago de los aportes a la seguridad social y parafiscales.

En caso de que el proponente sea persona jurídica nacional o extranjera con domicilio y/o sucursal en Colombia, deberá acreditar el cumplimiento de esta obligación de la siguiente manera:

- a) Cuando el proponente no tenga o no esté obligado a contar con Revisor Fiscal, deberá presentar una certificación expedida por el Contador Público y el representante legal.
- b) Cuando el proponente de acuerdo con la Ley esté obligado a contar con Revisor Fiscal o cuando por estatutos así se dispuso, deberá presentar una certificación expedida por el Revisor Fiscal. Esta situación se verificará mediante el certificado de existencia y representación legal del proponente persona jurídica.

La certificación de que trata el presente numeral se entenderá expedida bajo la gravedad de juramento y en la cual se deberá indicar de manera expresa el cumplimiento en el pago de los aportes de sus empleados a los sistemas de salud, riesgos profesionales, pensiones y aportes a las Cajas de Compensación Familiar, Instituto Colombiano de Bienestar Familiar y Servicio Nacional de Aprendizaje y CREE, según corresponda. Dicho documento deberá certificar que a la fecha prevista para el cierre del presente proceso de selección, ha realizado el pago de los aportes correspondientes a la nómina dentro de los últimos seis (6) meses, contados a partir de la citada fecha, en los cuales se haya causado la obligación de efectuar dichos pagos.

Podrá utilizar el Formato No. 2 como modelo sugerido de acuerdo a los criterios anteriormente definidos.

11. ABONO DE LA OFERTA

En virtud de lo previsto en el artículo 20 de la ley 842 de 2003, si el proponente persona natural nacional o extranjera sin domicilio en Colombia no posee título de las ramas de la ingeniería afin con el objeto del contrato a ejecutar, la propuesta deberá ser avalada por un Ingeniero Civil o Arquitecto, para lo cual deberá adjuntar copia de su matrícula profesional y copia del certificado de vigencia de matrícula profesional expedido por el COPNIA dentro de los seis (6) meses anteriores a la fecha de cierre del presente proceso de selección.

12. CERTIFICACIÓN DEL REVISOR FISCAL

La persona jurídica nacional o extranjera con domicilio y/o sucursal en Colombia, deberá allegar certificación expedida por el Revisor Fiscal en el que conste si se trata de una sociedad anónima abierta o cerrada. Este requisito sólo será exigible para las sociedades anónimas.

La persona jurídica extranjera sin domicilio y/o sucursal en Colombia, deberá acreditar este requisito con el documento equivalente en su país de origen. El documento equivalente aportado se entenderá prestado bajo la gravedad de juramento, situación que se entenderá prestado con la presentación de la propuesta.

II. PROPONENTES PLURALES

Podrán presentar propuesta directamente o a través de apoderado, los proponentes plurales, bien sea en consorcio o unión temporal, que a la fecha prevista para el cierre de la presente convocatoria cumplan con los requisitos habilitantes solicitados para su participación.

Los integrantes del proponente plural, sea persona natural nacional o extranjera, o jurídica nacional o extranjera, deberán dar estricto cumplimiento a cada uno de los requisitos señalados para tal efecto en el presente capítulo.

Cuando la propuesta se presente como figura asociativa, sus integrantes responderán solidariamente en relación con las obligaciones y responsabilidades establecidas en la Ley, derivadas de la propuesta y del contrato, y en general para todos los efectos relacionados con el contrato. La solidaridad se predica de todas las obligaciones de la fase precontractual, contractual y postcontractual, incluyendo la etapa de liquidación.

Así mismo, sus integrantes, apoderados y representantes no podrán encontrarse reportados en el Sistema de Administración del Riesgo de Lavado de Activos y de la Financiación del Terrorismo – SARLAFT o en la Lista Clinton.

Para la presente convocatoria, cuando la experiencia sea aportada por dos o más integrantes del proponente, al menos uno (1) de los integrantes que acredite la experiencia específica señalada en los presentes Términos de Referencia deberá tener una participación igual o superior al treinta por ciento (30%) y presentar los documentos que correspondan a su naturaleza, sea persona natural o jurídica. Si solo uno (1) de los integrantes del consorcio o unión temporal es quien acredita la experiencia específica, su participación no podrá ser menor al cincuenta por ciento (50%).

De otra parte, el integrante que aporte el mayor cupo de crédito deberá tener una participación en el consorcio o unión temporal, no menor al treinta por ciento (30%).

En ningún caso la distribución porcentual podrá ser superior al 100%.

El incumplimiento de los anteriores porcentajes de participación constituirá CAUSAL DE RECHAZO de la propuesta. La garantía de seriedad de la propuesta deberá, además de los requisitos señalados en el numeral 7 del Subcapítulo I del presente Capítulo, indicar los integrantes del consorcio o de la unión temporal y su porcentaje de participación.

1. DOCUMENTO DE CONSTITUCIÓN:

Deberá presentar el documento de constitución del consorcio o unión temporal, en el cual constará por lo menos:

- a.** Nombre y domicilio de los constituyentes, acompañado de la cédula de ciudadanía o cédula de extranjería, o pasaporte del proponente, de cada uno de los integrantes de la estructura plural y de su representante legal, según corresponda de acuerdo con la normatividad vigente. La contraseña expedida por la Registraduría Nacional del Servicio Civil se tendrá como documento válido en defecto de la cédula de ciudadanía y cédula de extranjería.
- b.** El objeto del consorcio o unión temporal, el cual deberá ser el mismo del objeto a contratar.
- c.** La designación de un representante que deberá estar facultado para actuar en nombre y representación del consorcio o unión temporal; igualmente, deberá designarse un suplente que lo remplace en los casos de ausencia temporal o definitiva.
- d.** Las personas jurídicas extranjeras que participen en consorcio o unión temporal podrán constituir un solo apoderado común y, en tal caso, bastará para todos los efectos la presentación del poder común otorgado por todos los integrantes, con los requisitos de autenticación, consularización y/o apostille y traducción exigidos en el Código de Comercio de Colombia, además de los señalados en estos Términos de Referencia. El poder a que se refiere este párrafo podrá otorgarse en el mismo acto de constitución del Consorcio o Unión Temporal.
- e.** La manifestación expresa de que quienes integran el consorcio o unión temporal responderán solidariamente por el cumplimiento de todas y cada una de las obligaciones derivadas de la oferta y del contrato.

f. Señalar los términos y extensión de la participación de cada uno de ellos en la propuesta y la ejecución del contrato. En caso de ser necesario ser modificados una vez se haya suscrito el contrato, requerirá autorización escrita de la CONTRATANTE.

Cuando en el documento de conformación del consorcio o de la unión temporal no se discriminen los términos y extensión de la participación en la propuesta y en su ejecución de cada uno de sus integrantes, se entenderá que su participación es en porcentajes equivalentes. En consecuencia, en caso de sanciones, la CONTRATANTE las aplicará por igual a todos los integrantes.

g. El documento en el que se exprese la voluntad de presentar la oferta en consorcio o unión temporal deberá ir acompañado de los documentos que acrediten que quienes lo suscribieron tenían la representación y capacidad necesarias (certificados de existencia y representación legal expedidos por la Cámara de Comercio, actas de Junta Directiva y poderes. Si el representante legal tiene limitaciones para comprometer o contratar a nombre de la persona jurídica, deberá presentar copia del acta de la Junta de Socios o Junta Directiva o, en su defecto, certificado del secretario de la Junta, según el caso, en el que conste que el representante legal está facultado para presentar la propuesta y celebrar el contrato en el evento de ser seleccionado).

h. La indicación del domicilio de cada uno de los integrantes.

i. La indicación del domicilio de la figura asociativa.

j. La duración del consorcio o unión temporal deberá ser igual al plazo de ejecución del contrato y tres (3) años más.

Cada proponente, sea que participe en forma individual o constituido como consorcio o unión temporal, deberá presentar solamente una oferta. La propuesta será considerada como no hábil cuando no se presente el documento de constitución del consorcio o unión temporal, o cuando habiéndose presentado no cuenta con el lleno de los requisitos enunciados en los literales anteriores. El documento de constitución deberá además indicar que una vez constituido el consorcio o unión temporal, sus integrantes no podrán ceder o transferir su participación en el mismo, ni modificar sus integrantes o su participación en aquél. En caso de ser necesario la realización de algún tipo de modificación, una vez se haya suscrito el contrato, requerirá autorización escrita de la CONTRATANTE.

III. NO PODRÁN PRESENTAR PROPUESTAS

Quienes se encuentren incurso en las causales de inhabilidad e incompatibilidad señaladas en la Constitución y en Ley, en cumplimiento de lo establecido en los artículos 13 y 15 de la Ley 1150 de 2007.

IV. CONFLICTO DE INTERÉS

Para los precisos efectos de estos Términos de Referencia, se considerará que, bien sea de manera individual o como integrante de un consorcio o unión temporal, un proponente no podrá presentar propuesta ni suscribir contrato, por encontrarse incurso en conflicto de interés, cuando:

- Se incurra en las causales previstas en la Ley 734 de 2002, artículo 10 de la Ley 1437 de 2011 y demás normas concordantes.

- Haya suscrito contrato de obra sobre la cual se ejercerá la interventoría a contratar con Findeter o con la Contratante, o su cónyuge, compañero o compañera permanente, pariente hasta el segundo grado de consanguinidad, segundo de afinidad y/o primero civil o sus socios en sociedades distintas de las anónimas abiertas, durante el plazo de ejecución y hasta la liquidación del mismo. Este conflicto lo será también respecto de los beneficiarios reales de las mismas personas.

- Hayan participado en la estructuración, evaluación, aprobación, viabilización, financiación del proyecto objeto de la presente convocatoria, así como en la estructuración de los Términos de Referencia y en la evaluación y

selección del proceso de contratación. El conflicto de interés se predicará igualmente, respecto de (i) los cónyuges o compañeros permanentes y quienes se encuentren dentro del segundo grado de consanguinidad o segundo de afinidad y/o primero civil con cualquier persona que en cumplimiento de sus deberes u obligaciones legales, contractuales o funcionales, participaron en la convocatoria, en los términos anteriormente señalados y (ii) los beneficiarios reales de las mismas personas.

SUBCAPÍTULO II

1. REQUISITOS HABILITANTES DE ORDEN FINANCIEROS

Para que la propuesta sea considerada hábil financieramente, el proponente deberá presentar una carta de cupo de crédito pre-aprobado, que cumpla con los siguientes requisitos:

1. Se debe presentar carta de certificación de cupo de crédito pre-aprobado en original expedida por una entidad financiera vigilada por la Superintendencia Financiera de Colombia. No se aceptarán por medio electrónico, ni fotocopias.
2. El cupo de crédito a certificar en la carta, es el cupo de crédito, pre-aprobado expresión que debe estar incorporada de manera explícita y específica en el texto de la certificación.
3. Denominación completa e identificación de la entidad bancaria y del representante que expide la certificación.
4. La carta de cupo de crédito pre-aprobado deberá estar firmada por un representante legal de la entidad financiera y/o gerente de oficina o sucursal que la expide o su equivalente.

En el caso que la carta de cupo de crédito pre-aprobado esté firmada por Representante Legal y este no se encuentre inscrito ante la Superintendencia Financiera de Colombia, se deberá adjuntar documento idóneo donde se evidencie el nombramiento. La Entidad Contratante se reserva el derecho de efectuar la consulta correspondiente ante la Superintendencia Financiera de Colombia sobre dicha condición.

Cuando la carta de cupo de crédito pre-aprobado la firma un gerente de oficina o sucursal o su equivalente, se deberá adjuntar el documento idóneo mediante el cual se acredite el nombramiento o la facultad para realizar este tipo de operaciones. La Entidad Contratante se reserva el derecho de efectuar la consulta correspondiente ante la entidad financiera sobre dicha condición.

5. Deberá contener número telefónico y/o correo electrónico de contacto.
6. En las propuestas presentadas a través de Consorcio o Unión Temporal, el integrante que aporte el mayor cupo de crédito, deberá tener una participación en el consorcio y/o unión temporal, no menor al 30%.
7. La fecha de expedición de la carta debe ser inferior o igual a sesenta días (60) de antelación a la fecha de cierre de la convocatoria.
8. La entidad verificará que la carta de cupo de crédito pre-aprobado al proponente es por un monto igual o superior al 20% del presupuesto de la convocatoria.

Se podrá presentar una misma carta de cupo de crédito en más de una de las convocatorias del programa Equipamientos.

Conforme a lo anterior, la carta de cupo de crédito deberá estar dirigida a los procesos de contratación de Equipamientos bajo las siguientes alternativas:

- a). Estar dirigida específicamente a esta convocatoria; en tal caso no se acepta la presentación del mismo cupo de crédito para diferentes convocatorias en curso.
- b). Estar dirigida a las convocatorias del Programa Equipamientos –Findeter. Cuando se opte por esta opción, el proponente en el primer orden de elegibilidad deberá allegar a Findeter -en Físico y Original- en un plazo máximo de cinco (5) días hábiles a la publicación del acta de selección, la ratificación de la carta de cupo de crédito aprobado libre y/o disponible del banco indicando que el cupo de crédito se direcciona a esta convocatoria y que el monto comprometido no podrá ser utilizado en otros procesos contractuales.

En caso de no presentar la ratificación de la carta de Cupo de Crédito Aprobada cumpliendo con los requisitos dentro del término establecido en el inciso anterior, el Comité Fiduciario previo agotamiento del debido proceso seleccionará como adjudicatario al proponente ubicado en segundo lugar de elegibilidad y así sucesivamente; en caso de no haber segundo ubicado en orden de elegibilidad el Comité Fiduciario declarará desierto el proceso.

En todo caso, la asignación del cupo de crédito será aceptada según el orden de elegibilidad establecido en el numeral 8 de los términos de referencia. NO CONCENTRACIÓN DE CONTRATOS.

Sin perjuicio de la opción por la cual haya optado el proponente, podrá subsanar el monto faltante siempre y cuando esté dentro del plazo estipulado para subsanaciones, en caso que esta etapa ya se haya cerrado, la propuesta será RECHAZADA.”

9. Que acredite, al momento de la presentación de la propuesta, una vigencia mínima de tres (3) meses contados a partir de la fecha de cierre de la convocatoria.
10. Que el cupo de crédito no se encuentre sometido a ninguna condición, salvo aquellas referidas al desembolso del crédito.

No se aceptará la presentación de cupos de sobregiro, ni de tarjeta de crédito, ni CDT, ni cuentas de ahorro, ni bonos, ni títulos valores, ni documentos representativos de valores, ni garantías bancarias y/o cartas de crédito stand by, ni cupos de factoring, ni ningún tipo de mecanismo que no corresponda a un cupo de crédito aprobado.

Una vez efectuada la selección del proponente por parte del Comité Fiduciario, el mismo debe presentar nuevamente antes de la firma del contrato, **una carta de ratificación del cupo de crédito aprobado en firme, libre y/o disponible**. En caso de no presentar la ratificación del crédito en el término convenido en 5 días hábiles como máximo, el Comité Fiduciario podrá seleccionar el proponente ubicado en el segundo lugar de elegibilidad y así sucesivamente.

La entidad contratante se reserva el derecho de consultar la veracidad de la carta de cupo de crédito con las entidades financieras que las expidan. La carta de cupo de crédito podrá confirmarse en cualquier etapa de la convocatoria, antes de la adjudicación de la misma. En caso que al momento de la verificación de la carta de cupo de crédito la entidad financiera confirme una disminución del valor del cupo, el proponente podrá subsanar el monto faltante siempre y cuando este dentro del plazo estipulado para subsanaciones, en caso que esta etapa ya se haya cerrado, la propuesta será **RECHAZADA**.

Extranjeros sin sucursal en Colombia, deben igualmente aportar carta expedida únicamente por una entidad vigilada por la Superintendencia Financiera de Colombia

Nota: En caso de consorcios o Uniones Temporales para la evaluación financiera del cupo de crédito se efectuará la suma aritmética de cada valor de cupo presentado por cada uno de los integrantes.

La certificación de cupo de crédito podrá emitirse por más de una entidad financiera vigilada por la Superintendencia Financiera de Colombia.

SUBCAPÍTULO III

1. REQUISITOS HABILITANTES DE ORDEN TECNICO

1.1 EXPERIENCIA ESPECÍFICA DEL PROPONENTE

El proponente deberá acreditar su experiencia específica, mediante la presentación de certificaciones de mínimo (1) y máximo cuatro (4) contratos ejecutados y terminados en los últimos quince (15) años contados a partir de la fecha de cierre en Construcción de edificaciones institucionales, que cumpla con los siguientes requisitos:

- Los Contratos aportados deberán sumar, en su conjunto, un valor igual o superior a 1.5 veces el valor del Presupuesto estimado, expresado en SMMLV.
- Uno (1) de los contratos aportados, debe ser igual o mayor al 0.70 veces el Presupuesto estimado expresado en SMMLV.
- Uno (1) de los contratos aportados, deberá corresponder a un proyecto de construcción de edificaciones que de manera taxativa deberán ser en cualquiera de las siguientes tipologías: Colegios o Universidades o Escuelas y/o Centros Educativos u Hospitales o Centros de Desarrollo Infantil o Establecimientos Penitenciarios o Bibliotecas o centros de convenciones o áreas cubiertas en construcción de proyectos de vivienda (con un número igual o mayor a 150 unidades de vivienda). Para las anteriores tipologías el área de construcción cubierta del proyecto deberá ser igual o mayor a 4.500 m².

Los requisitos se podrán acreditar en un solo contrato. Serán válidas las certificaciones que acrediten en un contrato la ejecución de varios proyectos.

Nota 1: Se entiende por “**EDIFICACIONES INSTITUCIONALES**” aquellas construcciones fijas de carácter permanente y cubiertas, de uno o más pisos, de tipo Institucional públicas o privadas; los proyectos a certificarse, de manera taxativa, deberán ser en: Colegios o Universidades o Escuelas y/o Centro Educativos o Centros de Desarrollo Infantil u Hospitales o Centros de Salud o Establecimientos Penitenciarios o Bibliotecas o centros de convenciones o áreas cubiertas en construcción de proyectos de vivienda (con un número igual o mayor a 150 unidades de vivienda). No se acepta la experiencia relacionada con contratos de Adecuación o Remodelación. Así mismo no se acepta la experiencia en construcción de bodegas ni plazas de mercado, ni polideportivo.

Nota 2: Para dar cumplimiento al requisito asociado a la sumatoria de los contratos, el cual en su conjunto debe ser un valor igual o superior a 1.5 veces el valor del Presupuesto estimado, expresado en SMMLV, serán válidos proyectos de construcción de edificaciones para entidades públicas de uso administrativo.

1.2 REGLAS PARA ACREDITAR LA EXPERIENCIA ESPECÍFICA EN EL COMPONENTE DE OBRA

Cuando se presenten certificaciones de experiencia específica que provengan de una actividad de obra ejecutada en cualquier tipo de figura asociativa podrá acumularse la experiencia específica individual para cada uno de los miembros con el fin de alcanzar el cien por ciento (100%) de la experiencia específica requerida. Para tal efecto, las actividades para cada uno de los integrantes se cuantificarán de la siguiente manera:

- a) Para el valor del contrato se cuantificará en proporción al porcentaje de participación que haya tenido cada integrante en el respectivo consorcio o unión temporal.
- b) Para las cantidades de obra ejecutada relacionadas con metros cuadrados de construcción, si la participación en el consorcio o unión temporal, fue igual o mayor al Cincuenta por ciento (50%), se tendrá en cuenta la totalidad de las cantidades de obra ejecutadas. Si la participación fue menor al Cincuenta por ciento (50%), se cuantificará en proporción al porcentaje de participación en el respectivo consorcio o unión temporal. En ningún caso podrá acumularse la experiencia específica acreditada a la de otro de sus miembros con el fin de alcanzar el 50% de la experiencia específica individual requerida.

La experiencia específica del proponente podrá acreditarse mediante el cumplimiento de una de las siguientes alternativas:

Alternativa A. Mediante presentación de certificación expedida por el funcionario o empleado que tenga la capacidad funcional para ello de la entidad contratante, en la que conste el recibo a satisfacción del contrato, el porcentaje de partición del proponente y las cantidades de obra objeto de la convocatoria.

Alternativa B. Mediante presentación de certificación expedida por el funcionario o empleado que tenga la capacidad funcional para ello de la entidad contratante, donde conste la liquidación del contrato, el porcentaje de partición del proponente y las cantidades de obra objeto de la convocatoria.

Alternativa C. En el evento de no disponerse de la certificación de que tratan los literales anteriores, se deberá adjuntar copia del contrato con su correspondiente acta de recibo final y/o acta de liquidación, donde conste el cumplimiento del mismo. En caso de aportarse el acta de recibo final a satisfacción del contrato ésta deberá venir suscrita mínimo por el Interventor y el Contratista. En caso de aportarse el acta de liquidación del contrato ésta deberá venir suscrita mínimo por el Contratista y el funcionario pertinente de la Entidad Contratante.

Alternativa D. Para el caso de proyectos de vivienda (con un número igual o mayor a 150 unidades de vivienda), podrá certificarse con copia de la Licencia de construcción acompañada de: Certificación de la alcaldía municipal donde se conste la ejecución del proyecto o certificación de la Fiduciaria en la cual se conste la constitución del encargo fiduciario para la ejecución del Proyecto, la ejecución del mismo y al proponente como Fiducomitente Constructor. El valor ejecutado se podrá certificar por el Revisor Fiscal cuando el proponente de acuerdo con la Ley esté obligado a contar con Revisor Fiscal o cuando por estatutos así se dispuso. Cuando no esté obligado a contar con Revisor Fiscal podrá certificarse por el Contador Público y el representante legal.

Entiéndase por Entidad Contratante aquella entidad de derecho público o de derecho privado que contrató el proyecto.

En todo caso, no se aceptarán experiencias y/o certificaciones donde la participación del interesado haya sido como subcontratista, al igual que no se aceptarán auto certificaciones.

Para el presente proceso no es válido acreditar la experiencia a través de contratos ejecutados bajo la modalidad de Administración Delegada. No será considerada la experiencia que se pretenda acreditar con

Convenios Interadministrativos para cuyo desarrollo se haya subcontratado la totalidad de la ejecución de la obra.

Las certificaciones que acrediten la experiencia general y específica de los proponentes por trabajos realizados fuera de la República de Colombia deberán estar consularizados y/o apostillados, de conformidad con los requisitos nacionales de validación para documentos expedidos en el exterior.

En caso de presentarse para efectos de acreditación de la experiencia (habilitante) un número mayor de certificaciones al máximo requerido, sólo será objeto de verificación y evaluación las certificaciones relacionadas en el presente formato o en la propuesta, en su orden, y hasta el número máximo señalado en los términos de referencia en cuanto a los requisitos habilitantes de orden técnico.

Cuando las certificaciones no contengan la información que permita su evaluación, el proponente podrá anexar a la propuesta copia del contrato o de los documentos soportes que sean del caso (siempre y cuando estén firmados por el funcionario competente de la entidad contratante), que permita tomar la información que falte en la certificación

CAPITULO V VERIFICACIÓN, EVALUACIÓN Y CALIFICACIÓN DE LAS PROPUESTAS

1. DE LA VERIFICACIÓN

1.1. VERIFICACIÓN DE REQUISITOS HABILITANTES DE CARÁCTER JURÍDICO, TÉCNICO Y FINANCIERO

El Comité Evaluador estará a cargo de FINDETER, quien será el responsable de adelantar la verificación de los requisitos habilitantes de carácter jurídico, financiero y técnico.

La verificación de los requisitos habilitantes de carácter jurídico, técnico y financiero se hará dentro del término establecido para ello en el cronograma del presente proceso de selección.

Si los documentos aportados por el proponente no reúnen los requisitos indicados en el presente documento y en las disposiciones legales vigentes, y/o no se entregan dentro del tiempo establecido en el cronograma del proceso, la propuesta será rechazada.

La entidad contratante se reserva el derecho de consultar la veracidad de la información suministrada por el proponente y en su defecto utilizará los medios idóneos que le permitan realizar tal consulta, sin que esto implique que los oferentes puedan completar, adicionar, modificar o mejorar sus propuestas.

Cuando el plazo para la evaluación no garantice el deber de selección objetiva, la entidad contratante podrá ampliarlo hasta por el tiempo que resulte razonable para superar los obstáculos que hayan impedido culminar la evaluación en el plazo inicialmente establecido. Esta modificación se informará previamente mediante el procedimiento de publicidad indicado en los presentes Términos de Referencia.

1.2. INFORME DE VERIFICACIÓN DE REQUISITOS HABILITANTES

De la verificación de requisitos habilitantes se elaborará un informe en el que conste el cumplimiento o no de los requerimientos de orden jurídico, técnico y financiero exigidos en los presentes términos de referencia, y de ser necesario se solicitarán los documentos que deben ser subsanados por cada uno de los proponentes.

El informe será suscrito por el comité evaluador designado para el efecto. Así mismo se indicarán las razones del cumplimiento o no de los requerimientos exigidos.

1.3. PUBLICACIÓN DEL INFORME DE VERIFICACIÓN DE REQUISITOS HABILITANTES

La publicación del informe de verificación de requisitos habilitantes de que trata el numeral anterior se realizará en la fecha establecida en el cronograma del presente proceso de selección, en la página web de Findeter, www.findeter.gov.co y en la página web de la CONTRATANTE, esto es www.fidubogota.com.

1.4. OBSERVACIONES AL INFORME DE VERIFICACIÓN DE REQUISITOS HABILITANTES Y/O OPORTUNIDAD PARA SUBSANAR

Los proponentes podrán dentro del término establecido en el cronograma del presente proceso de selección, formular observaciones al Informe de Verificación de Requisitos Habilitantes y/o subsanar los documentos que acrediten las condiciones de habilitación de los Proponentes así como aquellos documentos que le sirvan de

soporte a la propuesta siempre que no afecten la calificación de la oferta, no comprometan la capacidad del Proponente para haberla presentado y no versen sobre circunstancias que existían al momento de presentación de la oferta, de manera escrita en original y tres (3) copias debidamente foliadas, en el PATRIMONIO AUTÓNOMO FIDEICOMISO ASISTENCIA TÉCNICA- FINDETER (FIDUCIARIA BOGOTÁ S.A.) ubicado en la Calle 67 No. 7 - 37 Piso 3, o mediante correo electrónico a equipamientos@findeter.gov.co

En ejercicio de esta facultad, los Proponentes no podrán modificar o mejorar sus propuestas

Las observaciones y/o subsanaciones recibidas de manera extemporánea o en un lugar diferente al señalado no serán tenidas en cuenta.

1.5. INFORME DEFINITIVO DE VERIFICACIÓN DE REQUISITOS HABILITANTES

Una vez revisadas las observaciones y documentos aportados para subsanar allegados dentro del término establecido, el comité evaluador publicará el Informe definitivo de verificación de requisitos habilitantes, en el cual se incluirán las respuestas a las observaciones presentadas y los proponentes habilitados. Dicho informe será publicado en la página web del proceso acorde al cronograma.

2. APERTURA DEL SOBRE No. 2 – PROPUESTA ECONÓMICA

La CONTRATANTE en la fecha y hora prevista en el cronograma del proceso en acto público dará apertura del Sobre No. 2 – Propuesta Económica, únicamente de las propuestas habilitadas. De dicha actuación se dejará constancia mediante acta, la cual será suscrita por quienes se encuentren presentes.

3. EVALUACIÓN Y CALIFICACIÓN DE LAS PROPUESTAS

3.1. EVALUACIÓN Y CALIFICACIÓN DE LAS PROPUESTAS HABILITADAS

El comité evaluador realizará la evaluación y calificación de la propuesta económica para los proponentes que resulten habilitados, dentro del término establecido para ello en el cronograma del proceso de selección.

3.2. METODOLOGÍA DE EVALUACIÓN

3.2.1. VERIFICACIÓN DE LA PROPUESTA ECONÓMICA

Se debe diligenciar el Formato 4 “Propuesta Económica”, correspondiente al valor total ofrecido, y el formato 4ª correspondiente al desglose del A.I.U.

La CONTRATANTE verificará que las ofertas económicas no contengan errores aritméticos y si es procedente, efectuará la rectificación de los errores que encuentre de la siguiente manera:

Todos los precios ofertados deberán estar redondeados al peso, en caso de presentarse oferta con decimales, el Comité Evaluador procederá a ajustar el valor redondeándolo al peso y con el cual se realizará la evaluación económica.

Si existiere discrepancia entre letras y cifras, prevalecerá el monto expresado en letras.

No se aceptarán modificaciones a los precios ofrecidos por el proponente en su propuesta.

En el evento en que en el formato presentado con la propuesta existan errores y/o modificaciones en los ítems, unidades y cantidades, se entenderá que el proponente acoge en su integridad la descripción, unidades y/o cantidades establecidas en el presupuesto oficial para la presente convocatoria, en concordancia con la información técnica de la obra.

En caso de error en la suma de la lista de cantidades y precios, el resultado total correcto será el que se obtenga luego de haber efectuado las correcciones aritméticas a que haya lugar.

En caso de equivocación en la descripción de una o varias de las actividades, prevalece la descripción establecida en los términos de referencia, por lo que se entenderá que el contratista deberá ejecutar lo allí indicado.

En caso de equivocación en la unidad de medida de uno o varios de las actividades, prevalece la unidad de medida establecida en los términos de referencia, por lo que se entenderá que el contratista deberá ejecutar lo allí indicado.

En caso de equivocación en la cantidad de una o varias de las actividades, prevalece la cantidad establecida en los términos de referencia, por lo que se entenderá que el contratista deberá ejecutar lo allí indicado, y se le cancelará el valor ofertado que corresponderá a las cantidades ofertadas.

El proponente deberá tener en cuenta que el valor total de la propuesta económica, una vez efectuadas las correcciones aritméticas, no debe superar el ciento por ciento (100%) del presupuesto estimado para la presente convocatoria, ni ser inferior al ochenta por ciento (80%) del mismo. Si no cumple lo anterior, la propuesta será rechazada de conformidad con lo previsto en los presentes Términos de Referencia

Las correcciones efectuadas se identificarán en el Acta de Selección correspondiente.

3.2.2. VERIFICACIÓN DE ADMINISTRACIÓN E IMPREVISTOS

Se deberá diligenciar el Formato 4^a correspondiente al desglose del A.I.U, teniendo en cuenta los topes determinados por la Entidad, así:

Tope Máximo (%)	Componente
17	Administración (%)
4	Imprevistos (%)

La CONTRATANTE verificará que el Formato 4^a se ajuste a los topes antes señalados, de lo contrario, el proponente incurrirá en causal de rechazo conforme lo señalado en el CAPITULO IV CAUSALES DE RECHAZO Y DECLARATORIA DESIERTA numeral 1.22.

3.2.3. CRITERIOS DE CALIFICACIÓN DE LAS PROPUESTAS

El comité evaluador de la CONTRATANTE realizará la calificación de las propuestas, con el fin de determinar, de acuerdo con las exigencias del término de referencia, los puntajes para cada uno de los proponentes. Las propuestas serán calificadas teniendo en cuenta los aspectos que se enuncian a continuación, así:

3.2.4. CALIFICACIÓN PROPUESTA ECONÓMICA:

Se seleccionará el método de ponderación de la propuesta económica de acuerdo con los métodos que se nombran a continuación:

NÚMERO	MÉTODO
1	MEDIA ARITMÉTICA
2	MEDIA ARITMÉTICA ALTA
3	MEDIA GEOMÉTRICA
4	MENOR VALOR

Para la determinación del método se tomarán hasta las centésimas de la Tasa de Cambio Representativa del Mercado (TRM) que rija para el tercer día hábil siguiente a la publicación del informe de *Verificación de la Oferta Económica* indicado en el numeral 4 del presente capítulo, de conformidad con las fechas previstas en el cronograma de esta convocatoria; y se determinará el método de acuerdo a los rangos establecidos en el cuadro que se presenta a continuación:

RANGO (INCLUSIVE)	NÚMERO	MÉTODO
DE 0.00 A 0.20	1	MEDIA ARITMÉTICA
DE 0.21 A 0.34	4	MENOR VALOR
DE 0.35 A 0.50	2	MEDIA ARITMÉTICA ALTA
DE 0.51 A 0.65	4	MENOR VALOR
DE 0.66 A 0.77	3	MEDIA GEOMÉTRICA
DE 0.78 A 0.99	1	MEDIA ARITMÉTICA

Nota: Esta TRM se tomará del sitio web del Banco de la República de Colombia, http://www.banrep.gov.co/series-estadisticas/see_ts_trm.htm#cotización.

A. MEDIA ARITMÉTICA - Ponderación de las propuestas por el método de la media aritmética.

Consiste en la determinación del promedio aritmético de las propuestas que no han sido rechazadas y se encuentran válidas, para esto se aplicará la siguiente fórmula:

$$\bar{X} = \sum_{i=1}^n \frac{x_i}{n}$$

Dónde:

\bar{X} = Media aritmética

x_i = Valor total corregido de la propuesta i

n = Número total de las propuestas válidas presentadas

Ponderación de las propuestas por el método de la media aritmética.

Obtenida la media aritmética se procederá a ponderar las propuestas de acuerdo con la siguiente fórmula:

$$\text{Puntaje } i = \begin{cases} 100 \times \left(1 - \left(\frac{\bar{X} - V_i}{\bar{X}} \right) \right) & \text{para valores menores o iguales a } \bar{X} \\ 100 \times \left(1 - 2 \left(\frac{|\bar{X} - V_i|}{\bar{X}} \right) \right) & \text{para valores mayores a } \bar{X} \end{cases}$$

Dónde:

\bar{X} = Media aritmética.

V_i = Valor total corregido de cada una de las propuestas i habilitadas.

i = Número de propuesta

En el caso de propuestas económicas con valores mayores a la media aritmética se tomará el valor absoluto de la diferencia entre la media aritmética y el valor de la propuesta, como se observa en la fórmula de ponderación.

B. MEDIA ARITMÉTICA ALTA - Ponderación de las propuestas por el método de la media aritmética alta.

Consiste en la determinación de la media aritmética entre el valor total corregido de la propuesta válida más alta y el promedio aritmético de las propuestas que no han sido rechazadas y se encuentran válidas, para esto se aplicará la siguiente fórmula:

$$\bar{X}_A = \frac{V_{\max} + \bar{X}}{2}$$

Dónde:

\bar{X}_A = Media aritmética alta.

\bar{X} = Media aritmética.

V_{\max} = Valor total corregido de la propuesta más alta dentro del rango comprendido entre la media aritmética y el presupuesto de la presente convocatoria

Ponderación de las propuestas por el método de la media aritmética alta.

Obtenida la media aritmética alta se procederá a ponderar las propuestas de acuerdo con la siguiente fórmula:

$$\text{Puntaje } i = \begin{cases} 100 \times \left(1 - \left(\frac{\bar{X}_A - V_i}{\bar{X}_A} \right) \right) & \text{para valores menores o iguales a } \bar{X}_A \\ 100 \times \left(1 - 2 \left(\frac{|\bar{X}_A - V_i|}{\bar{X}_A} \right) \right) & \text{para valores mayores a } \bar{X}_A \end{cases}$$

Dónde:

\bar{X}_A = Media aritmética alta.

V_i = Valor total corregido de cada una de las propuestas i habilitadas.

i = Número de propuesta

En el caso de propuestas económicas con valores mayores a la media aritmética alta se tomará el valor absoluto de la diferencia entre la media aritmética alta y el valor de la propuesta, como se observa en la fórmula de ponderación.

C. MEDIA GEOMÉTRICA - Ponderación de las propuestas por el método de la media geométrica. El cálculo de la media geométrica de obtendrá mediante la siguiente fórmula:

$$\bar{G} = \sqrt[n]{P_1 * P_2 * \dots * P_n}$$

Dónde:

\bar{G} = Media Geométrica.

n = Número de propuestas económicas válidas.

P_i = Valor de la propuesta económica corregida del proponente i

Establecida la media geométrica se procederá a determinar el puntaje para cada proponente mediante el siguiente procedimiento:

C.1. Ponderación de las propuestas por el método de la media geométrica:

Obtenida la media geométrica, se procederá a ponderar las propuestas de acuerdo con la siguiente fórmula:

$$\text{Puntaje } i = \begin{cases} 100 \times \left(1 - \left(\frac{\bar{G} - V_i}{\bar{G}} \right) \right) & \text{para valores menores o iguales a } \bar{G} \\ 100 \times \left(1 - 2 \cdot \left(\frac{|\bar{G} - V_i|}{\bar{G}} \right) \right) & \text{para valores mayores a } \bar{G} \end{cases}$$

Dónde:

\bar{G} = Media Geométrica.

V_i = Valor total corregido de cada una de las propuestas i habilitadas.

i = Número de propuesta.

En el caso de propuestas económicas con valores mayores a la media geométrica se tomará el valor absoluto de la diferencia entre la media geométrica y el valor de la propuesta, como se observa en la fórmula de ponderación.

D. MENOR VALOR - Ponderación de las propuestas por el método del menor valor.

Para la aplicación de este método se procederá a determinar el menor valor de las propuestas válidas y se procederá a la ponderación, así:

D.1. Ponderación de las propuestas por el método del menor valor:

Obtenido el menor valor se procederá a ponderar las propuestas de acuerdo con la siguiente fórmula:

$$\text{Puntaje } i = 100 \times \left(1 - \left(\frac{V_i - V_{\text{MIN}}}{V_{\text{MIN}}} \right) \right)$$

Dónde:

V_{MIN} = Valor total corregido de la propuesta con el valor más bajo dentro de las propuestas habilitadas

V_i = Valor total corregido de cada una de las propuestas i que se encuentran por encima de V_{MIN} , y que fueron habilitadas.

i = Número de propuesta.

4. INFORME DE VERIFICACIÓN ECONÓMICA

De la verificación económica de las propuestas habilitadas se elaborará un informe con las respectivas correcciones aritméticas de acuerdo con los criterios establecidos, si proceden, y la identificación de las correcciones efectuadas, el cual se publicará en la fecha establecida en el cronograma del presente proceso de selección.

Los proponentes podrán, dentro del término establecido en el cronograma del presente proceso de selección, formular observaciones a dicho informe de verificación económica, dentro de los términos y fecha establecidos en el cronograma. Sin que en ejercicio de esta facultad, puedan subsanar, modificar o mejorar sus propuestas.

Vencido el término anterior, se seleccionará el método de ponderación de la propuesta económica de acuerdo con los métodos establecidos en el numeral **3.2.4. CALIFICACIÓN PROPUESTA ECONÓMICA** de los presentes términos de referencia.

5. PUBLICACIÓN DEL INFORME DE CALIFICACIÓN Y ORDEN DE ELEGIBILIDAD

Una vez realizada la ponderación económica (Calificación) de las propuestas habilitadas con el método que correspondió, se procederá a establecer, el respectivo Orden de Elegibilidad.

Consolidadas las evaluaciones, el puntaje obtenido definirá el orden de elegibilidad, el cual será incluido en este informe:

Orden de elegibilidad= Factor económico.

La publicación del informe de calificación y orden de elegibilidad se realizará en la fecha establecida en el cronograma del presente proceso de selección, en la página web de Findeter, www.findeter.gov.co y en la página web de la CONTRATANTE, esto es www.fidubogota.com.

6. SELECCIÓN

El comité evaluador, presentará el resultado de la evaluación al Comité Técnico que recomendará al Comité Fiduciario del Patrimonio Autónomo administrado por la Fiduciaria un orden de elegibilidad de conformidad con la evaluación efectuada. El Comité Fiduciario del Patrimonio Autónomo administrado por la Fiduciaria o su delegado, hará la selección correspondiente mediante acta que será publicada en de Findeter, www.findeter.gov.co y en la página web de la CONTRATANTE, esto es www.fidubogota.com.

7. RESERVA DURANTE EL PROCESO DE EVALUACIÓN

La información relativa al análisis, aclaración, evaluación y comparación de las propuestas y la recomendación para la selección que más se ajuste al interés de la CONTRATANTE, no podrá ser revelada a los proponentes ni a terceros hasta que la CONTRATANTE comunique a los primeros que los informes de evaluación se encuentran disponibles para que presenten las observaciones correspondientes.

8. NO CONCENTRACIÓN DE CONTRATOS

Para la adjudicación se considerará que un mismo beneficiario real de diferentes contratos, bien sea de manera individual o en consorcio o Unión Temporal, solo podrá ser seleccionado hasta en máximo tres (3) de la totalidad de convocatorias de los programas de la Gerencia de Infraestructura de FINDETER, comenzando por la primera fecha y orden de la apertura del sobre N° 2 de la convocatoria así en orden ascendente. Al número máximo de la totalidad de convocatorias referidas, se descontarán aquellas en cuyos contratos se hayan suscrito las respectivas actas de terminación al momento de cierre de la convocatoria, para lo cual el proponente deberá adjuntar este documento con la propuesta para certificar el cumplimiento de dicho requisito.

En este sentido el no cumplimiento de la concentración de contratos afectará solidariamente al proponente (Consortio o Unión Temporal), afectando el orden de elegibilidad.

Nota: Para los efectos de la presente disposición, se entiende que el beneficiario real de un contrato es la persona o grupo de personas con capacidad para tomar decisiones sobre la presentación de la propuesta, suscripción, ejecución, terminación y liquidación del contrato, así como sobre el manejo de los recursos económicos relacionados con el contrato y en especial sobre la distribución de los beneficios económicos derivados del mismo. Igualmente, constituyen un mismo beneficiario real las sociedades matrices y sus subordinadas constituyan o no grupo empresarial.

En consecuencia los proponentes deberán presentar declaración juramentada en la que identifiquen plenamente a las personas naturales o jurídicas que a título personal o directo sean beneficiarias en caso de resultar adjudicatarios del futuro contrato que se derive de la presente convocatoria.

9. CRITERIOS DE DESEMPATE

Cuando dos o más propuestas obtengan la misma calificación total dentro de la presente convocatoria, y ésta sea la mayor calificación de la evaluación de las propuestas, se considerará que hay empate. En tal caso, se preferirá la oferta de bienes o servicios nacionales frente a la oferta de bienes o servicios extranjeros. Si aún persiste el empate se hará un sorteo mediante balotas, en audiencia que se programará al día hábil siguiente de la publicación del Informe de Evaluación y Calificación definitiva.

En casos de Oferentes plurales conformados por personas naturales o jurídicas nacionales o extranjeras, se considerará, como proponente de bienes o servicios nacionales aquel que cuente con una participación de personas naturales o jurídicas nacionales mayor al 50%.

CAPITULO VI CAUSALES DE RECHAZO Y DE DECLARATORIA DE DESIERTA

1. CAUSALES DE RECHAZO

La CONTRATANTE, rechazará la propuesta cuando se presente uno de los siguientes eventos:

- 1.1. No estar la propuesta ajustada y abarcar la totalidad de los requisitos o condiciones técnicas exigidas.
- 1.2. Cuando el valor de la propuesta económica sobrepase el presupuesto oficial establecido para la presente contratación.
- 1.3. Cuando el valor de la propuesta económica sea inferior al ochenta (80%) por ciento del valor del presupuesto establecido para la presente convocatoria.
- 1.4. Si dentro del plazo establecido para subsanar la ausencia o falta de requisitos no lo hiciere.
- 1.5. Cuando la propuesta se presente extemporáneamente o en lugar distinto al indicado en los Términos de Referencia.
- 1.6. Cuando la propuesta presentada exceda el plazo de ejecución, estipulado en los Términos de Referencia.
- 1.7. Cuando el proponente no presente junto con la propuesta técnica la oferta económica o viceversa.
- 1.8. Cuando el proponente, sea persona natural o jurídica o alguno de los miembros del consorcio o Unión Temporal, se encuentre incurso en las causales de inhabilidades o incompatibilidad establecidas por la Constitución y la Ley.
- 1.9. Cuando el proponente, sea persona natural o jurídica o alguno de los miembros del consorcio o Unión Temporal se encuentre incurso en alguna prohibición para presentar propuesta de las establecidas en los presentes Términos de Referencia.
- 1.10. Cuando la propuesta presente enmiendas, tachaduras o entrelíneas, que impida la selección objetiva.
- 1.11. Cuando la propuesta técnica y económica sea parcial o totalmente ilegible.
- 1.12. Cuando el proponente, sea persona natural o jurídica o alguno de los miembros del consorcio, Unión Temporal o sus representantes se encuentre reportado en el Boletín de responsables fiscales, expedido por la Contraloría General de la República.
- 1.13. Cuando el proponente, sea persona natural o jurídica o alguno de los miembros del consorcio o Unión Temporal sus representantes se encuentre reportado en el Boletín expedido por la Procuraduría General de la Nación.
- 1.14. Cuando el proponente, sea persona natural o jurídica o alguno de los miembros del consorcio Unión Temporal o sus representantes tenga antecedentes judiciales.

- 1.15. Cuando el proponente, sea persona natural o jurídica o alguno de los miembros del consorcio Unión Temporal o sus representantes estén reportados en el Sistema de Administración del Riesgo de Lavado de Activos y de la Financiación del Terrorismo – SARLAFT.
- 1.16. En los demás casos establecidos en los Términos de Referencia y en la Ley.
- 1.17. Cuando el valor de las fases o la propuesta económica total corregida sea inferior al ochenta por ciento (80%) del valor estimado en el presupuesto del proyecto objeto de la presente convocatoria o superiores al cien por ciento (100%).
- 1.18. No cumplir el proponente con los requisitos habilitantes establecidos en los términos de referencia.
- 1.19. El No cumplimiento de los requisitos establecidos con respecto a la regla de No Concentración de Contratos.
- 1.20. La Entidad ha determinado para este componente los topes a los cuales deberá ceñirse el Proponente. Su no cumplimiento será causal de rechazo
- 1.21. Cuando el proponente dentro del plazo otorgado para subsanar las falencias encontradas con respecto a un profesional habilitante propuesto y NO calificable no lo hiciera.
- 1.22. Cuando la propuesta económica supere el tope de la administración e imprevistos establecidos.
- 1.23. Cuando la propuesta sea alternativa.
- 1.24. Cuando la propuesta sea parcial.
- 1.25. Cuando se advierta que:
 - Una misma persona natural o persona jurídica se presente a este proceso de forma individual y como miembro de un consorcio o una unión temporal
 - Una misma persona natural o persona jurídica se presenta como miembro de más de un consorcio o unión temporal
 - Una persona natural colombiana o persona jurídica nacional o extranjera se presenta al proceso, y esta a su vez pertenece a otra persona jurídica que está participando en el proceso.
- 1.26. Cuando el proponente haya resultado adjudicado en TRES (3) procesos de obras de Infraestructura de los programas de la Gerencia de Infraestructura de FINDETER.
- 1.27. Cuando al menos uno (1) de los integrantes de la figura asociativa acredite la experiencia específica del proponente señalada en los presentes Términos de Referencia, y el mismo no tenga una participación igual o superior al treinta por ciento (30%), esto es, en el caso de que la experiencia específica del proponente sea aportada por dos (2) o más integrantes del proponente.
- 1.28. Cuando solo un integrante del proponente sea quien acredite la experiencia específica y su participación sea inferior al cincuenta por ciento (50%)
- 1.29. Cuando el integrante del proponente que aporta el mayor cupo de crédito tenga una participación en el consorcio o unión temporal menor al treinta por ciento (30%)

2. CAUSALES DE DECLARATORIA DE DESIERTA

Serán causales para declarar desierto el proceso, las siguientes:

- 1.30.** No se presenten propuestas.
- 1.31.** Ninguna de las propuestas resulte admisible en los factores jurídicos, técnicos, financieros y de experiencia previstos en el documento de lineamientos específicos.
- 1.32.** Existan causas o motivos que impidan la escogencia objetiva del Proponente.
- 1.33.** Cuando el Comité Fiduciario del Patrimonio Autónomo no acoja la recomendación del comité evaluador y se opte por la declaratoria de desierto del proceso, caso en el cual deberá motivar su decisión.

En cualquiera de los eventos anteriores, la decisión se publicará en la página web www.findeter.gov.co y en la página de la CONTRATANTE, www.fidubogota.com.

CAPITULO VII GARANTIAS PARA AMPARAR EL CUMPLIMIENTO DEL CONTRATO

1. ANÁLISIS DE LOS RIESGOS PREVISIBLES DEL FUTURO CONTRATO

La matriz de riesgos contractuales presentada en el siguiente capítulo hace parte integral de los presentes términos de referencia y por lo tanto del contrato que se suscriba. Ésta es resultado de un ejercicio de identificación, valoración y distribución de dichos riesgos.

Si los interesados estiman que existen riesgos contractuales no previstos en la matriz de riesgos contractuales propuesta por la CONTRATANTE, debe anunciarlo en la etapa de presentación de observaciones para que sean evaluados y de ser pertinentes sean incorporados en matriz referida. No será posible entonces alegar desequilibrio económico del contrato por factores que pudieron ser previstos en la etapa precontractual con base en el conocimiento de la convocatoria, los documentos y estudios del proyecto, así como de su contexto, y que no hayan sido anunciados por el CONTRATISTA DE OBRA en dicha etapa. La contratante se reserva el derecho a acoger o no las observaciones que se formulen acerca de la distribución de los riesgos previsibles a cargo del contratista. El nivel de probabilidad de ocurrencia de los riesgos y la afectación del contrato depende de la efectividad o no de las acciones realizadas por el contratista para eliminar o mitigar, según sea el caso, los riesgos que se presenten durante la ejecución del contrato.

Consecuente con lo anterior, partiendo de la debida diligencia y con fundamento en el principio de la buena fe precontractual de que trata el artículo 863 del Código de Comercio, que debe tener el proponente al realizar su oferta, se entiende que todos los riesgos previsibles del contrato, fueron tenidos en cuenta al momento de elaborar su propuesta.

El precio del contrato y utilidad para el contratista a quién se adjudique el presente proceso, se concreta en sus propios cálculos y estimaciones, y en la dimensión que él haga del alcance de su oferta, especialmente lo relacionado a la aplicación de los recursos humanos, técnicos y económicos para optimizar y ofrecer un precio por la obra a contratar.

Tales estimaciones y cálculos deben considerar el contexto antes descrito, y todos los fenómenos, actividades y buenas prácticas, que sus conocimientos sobre la actividad y su estado actual indiquen que en forma responsable y cuidadosa, deben ser observados. Estas pueden hacer variar la intensidad de los riesgos aquí expuestos, dado que al hacer sus ofrecimientos el contratista puede aumentar o disminuir las estimaciones de riesgo. De esta forma, queda claro que los valores que se registran en los términos de referencia y los riesgos señalados, no constituyen una garantía que esté extendiendo la entidad contratante para el cálculo de los ingresos y utilidad esperada del futuro contratista.

Debe tenerse en cuenta que los eventos de fuerza mayor, caso fortuito y eventos imprevisibles, en cuanto a las cargas de este contrato tendrán un tratamiento especial, en la medida que sea factible hacerlo, mediante la obligación de suscribir pólizas de daños reales y patrimoniales.

Se aclara entonces que los riesgos que adelante se indican están mencionados de manera enunciativa y explicativa sin que se entiendan agotados todos los riesgos inherentes y relacionados con el objeto de la presente contratación, los cuales se entienden asumidos por el contratista salvo expresa manifestación en contrario por parte de la contratante; por consiguiente, es responsabilidad del (os) proponente(s) durante la etapa del proceso y hasta antes del cierre, hacer las observaciones que estime pertinentes en razón de su conocimiento especializado del objeto de esta contratación.

La tipificación, estimación y distribución de los riesgos previsibles del contrato objeto del presente proceso de selección, se sujetarán a los criterios definidos en el presente inciso, sin perjuicio del alcance de las obligaciones a cargo de cada una de las partes, de acuerdo con las previsiones legales pertinentes, la naturaleza del contrato y el contenido de las reglas de participación, considerando, preponderantemente, que en general, está a cargo del contratista la ejecución del contrato de conformidad con la documentación técnica suministrada por FINDETER, y a cargo de esta entidad el pago del valor pactado. La entidad y el proponente -con la presentación de su propuesta-, entienden como riesgo contractual previsible aquel que reúne las siguientes características:

Su previsión se sujeta a términos de racionalidad, considerando la experiencia del contratista en proyectos similares a aquellos que constituyen el objeto del contrato.

Su concreción comporta un daño patrimonial para una o ambas partes de la relación contractual.

Es un evento anterior, concomitante o posterior a la celebración del contrato. En caso de ser anterior o concomitante, ninguna de las partes debe conocerlo y no puede predicarse la obligación de conocimiento a ninguna de ellas por razones tales como su experticia técnica o profesional, su experiencia corporativa o personal o sus indagaciones previas particulares.

Su concreción o conocimiento debe presentarse durante la ejecución de la relación contractual o luego de su terminación, siempre que, para este último caso, se encuentren pendientes de cumplimiento algunas de las obligaciones que de ella emanaron.

El daño que resulte de la concreción del riesgo deberá ser asumido por la parte a la cual le fue asignado, de tal manera que, si afecta directamente su patrimonio, deberá soportarlo íntegramente, y si, por el contrario, afecta el patrimonio de la otra parte, deberá restituir la condición patrimonial perdida hasta el monto probado del daño emergente.

1. Tipificación

FINDETER ha agrupado los riesgos contractuales previsibles en diversas categorías generales que podrían afectar la consecución, en los términos pactados, de las finalidades contractuales, así:

1.1 Riesgos ambientales y geográficos

Los riesgos ambientales y geográficos son aquellos del medio ambiente que puedan incidir en el cumplimiento del objeto contractual.

1.2. Riesgos de movilidad y transporte

Los riesgos de movilidad y transporte incluirán limitaciones de medios de acceso y/o transporte de las personas o los bienes para el cumplimiento del objeto contractual.

1.3 Riesgos regulatorios

Las amenazas regulatorias incluirán aquellos eventos relacionados con variaciones normativas de obligatorio cumplimiento para una o ambas partes, que incidan en el costo del proyecto.

1.4 Riesgos financieros

Las amenazas financieras incluirán aquellos eventos relacionados con las variaciones de las tasas de interés, de las tasas de cambio, del costo de los insumos con precio no regulado, así como con las variaciones salariales no ordenadas por el Gobierno Nacional, de los costos de transporte de personas o insumos y, en fin, con todas aquellas situaciones del mercado internacional, nacional o local que incidan en el costo del proyecto.

1.5 Riesgos de orden público y seguridad

Los riesgos de orden público incluirán aquellos eventos relacionados con actos de grupos armados al margen de la ley que puedan incidir en el cumplimiento del objeto contractual.

1.6 Riesgos asociados al alcance del contrato

Las amenazas asociadas al alcance del contrato incluirán los desplazamientos adicionales al sitio del proyecto para cubrir el alcance del contrato.

1.7 Niveles de decisión y aprobación

Cambios en los niveles aprobatorios del cliente o comités de aprobación.

1.8 Responsabilidades con terceros

Riesgos asociados a cualquier posible daño causado a terceros o daños causados a bienes o propiedades de terceros.

1.9 Riesgos asociados a la información

Riesgos asociados a la calidad, manejo y oportunidad de la información suministrada.

2. Estimación

Los riesgos previsible se estimarán como poco probables, probables o muy probables, de acuerdo con la mayor o menor probabilidad de su ocurrencia.

3. Asignación

Es el resultado de la tipificación y estimación de los riesgos previsible con el objeto de que sean gestionados eficientemente y de establecer cuál de las partes soportará las consecuencias negativas de su concreción.

TIPIFICACIÓN		ESTIMACIÓN	IMPACTO	ASIGNACIÓN
TIPO DE RIESGO		DESCRIPCIÓN DEL RIESGO		
RIESGOS ASOCIADO AL ALCANCE DE LA CONSULTORIA Y LA EJECUCION DEL CONTRATO	Estudios y diseños insuficientes, defectuosos, y/o incompletos que impidan la correcta ejecución del contrato de obra.	Poco Probable	Alto	Contratista
	La devolución por parte de FINDETER, y los ajustes que sean necesarios a los mismos por el cumplimiento de las normas técnicas requeridas, que retrasen el inicio de la etapa de obra.	Poco Probable	Medio	Contratista
	Los retrasos en diseño de control evidente y el ejercicio ineficiente de sus funciones como consultor	Poco Probable	Alto	Contratista
	Desplazamientos adicionales al sitio del proyecto para cubrir el alcance de la consultoría	Poco Probable	Bajo	Contratista
	Cambios en las metodologías a aplicar para la consultoría por efectos de normatividad	Poco Probable	Medio	Contratista
	Repetición de Muestras, o realización de estudios o análisis adicionales	Probable	Medio	Contratista

RIESGOS ASOCIADOS A LA INFORMACIÓN	Dificultad en el acceso a las fuentes de información	Poco Probable	Alto	Contratista
	Revelación de información confidencial del proyecto a un tercero no autorizado	Probable	Bajo	Contratista
	Utilización indebida de la información o estudios resultantes del estudio	Poco Probable	Alto	Contratista
	Demoras en la entrega de información por parte del cliente o un tercero	Probable	Alto	Contratista
	Dificultad en el acceso a las fuentes de información	Poco Probable	Medio	Contratista
NIVELES DE DECISION Y APROBACION	Cambios en los niveles aprobatorios del cliente o comités de aprobación	Probable	Medio	Contratista
RIESGO AMBIENTAL Y GEOGRAFICO	Existencia de condiciones climáticas, ambientales o geográficas anormales que generen retraso, dificultad o imposibilidad de ejecutar el contrato.	Probable	Alto	Contratista
	Existencia de características o condiciones del terreno que afectan el desarrollo del proyecto	Probable	Alto	Contratista
MANO DE OBRA, MATERIALES Y EQUIPOS	Sabotaje de empleados o personal del contratista	Poco Probable	Alto	Contratista
	Pérdida de personal calificado o experimentado	Probable	Medio	Contratista
	Escasez de la oferta de profesionales que puedan desarrollar las actividades del proyecto	Poco Probable	Medio	Contratista
RIESGO REGULATORIO	Imposición de nuevos tributos	Probable	Medio	Contratista
	Imposición de nuevos trámites o permisos	Probable	Alto	Contratista
	Cambios en el marco regulatorio o normatividad aplicable al proyecto	Probable	Medio	Contratista
RESPONSABILIDAD CON TERCEROS	Daños causados a bienes o propiedades de terceros	Probable	Medio	Contratista
	Actos de entidades administrativas que generan inoportunidad en el cumplimiento del contrato	Poco Probable	Alto	Contratista
RIESGOS ASOCIADOS AL TRANSPORTE	Dificultad de acceso y/o transporte de las personas o los bienes requeridos para el	Probable	Alto	Contratista

	cumplimiento del objeto contractual			
RIESGOS FINANCIEROS	Estimación errada de los costos inherentes a la ejecución del contrato	Probable	Alto	Contratista
	Alza inesperada de insumos no regulados	Probable	Medio	Contratista
	Variación de las tasas de interés o estados de insolvencia económica del Contratista	Poco Probable	Bajo	Contratista

2. GARANTIAS

Con el objeto de respaldar el cumplimiento de todas y cada una de las obligaciones que surjan a cargo del CONTRATISTA frente a la entidad, por razón de la celebración y ejecución del contrato, el estudio de necesidad efectuado y la previsión de los posibles riesgos en la ejecución del mismo, se determinó la necesidad de establecer los siguientes amparos que el contratista deberá constituir a favor del PATRIMONIO AUTÓNOMO ASISTENCIA TÉCNICA - FINDETER.

Atendiendo el objeto y las características del contrato así como la naturaleza de las obligaciones contenidas, el PATRIMONIO AUTÓNOMO ASISTENCIA TÉCNICA - FINDETER solicitará al contratista la constitución de una garantía que cubra los siguientes amparos, así:

2.1. GARANTÍAS PARA AMPARAR LA ETAPA 1 DEL CONTRATO: ESTUDIOS TÉCNICOS Y DISEÑOS

GARANTÍA	COBERTURA DE LA GARANTÍA	VIGENCIA
Cumplimiento Etapa 1 Estudios y Diseños	30% del valor de la Etapa 1 (Estudios y Diseños)	Vigente por el plazo de ejecución de la etapa 1 y seis (6) meses mas
De Salarios, prestaciones sociales e indemnizaciones laborales	10% del valor de la Etapa 1 (Estudios y Diseños)	Vigente por el plazo de ejecución de la etapa 1 y tres (3) años más.
Responsabilidad Civil Extracontractual	30% del valor de la Etapa 1 (Estudios y Diseños)	Vigente por el plazo de ejecución de la etapa 1 y cuatro (4) meses más.
Calidad del servicio Etapa 1	30% del valor de la Etapa 1 (Estudios y Diseños)	Vigente Tres años desde la fecha de suscripción del acta de recibo final de la Etapa 1

La aprobación de las garantías por parte de PATRIMONIO AUTÓNOMO ASISTENCIA TÉCNICA - FINDETER es requisito previo para el inicio de la ejecución de los contratos, razón por la cual, ningún contrato en el que se haya previsto la existencia de garantías podrá iniciar su ejecución sin la respectiva aprobación de estas.

2.2. GARANTÍAS PARA AMPARAR LA ETAPA 2 DEL CONTRATO: OBRA

GARANTÍA	COBERTURA DE LA GARANTÍA	VIGENCIA
Cumplimiento Etapa 2 Obra	30% del valor de la Etapa 2 (Obra)	Vigente por el plazo de ejecución de la Etapa 2 contados a partir de la suscripción del acta de inicio de la Etapa 2 y seis (6) meses mas
De Salarios, prestaciones sociales e indemnizaciones laborales	10% del valor de la Etapa 2 (Obra)	Vigente por el plazo de ejecución de la Etapa 2 contados a partir de la suscripción del acta de inicio de la Etapa 2 y tres (3) años más.
Responsabilidad Civil Extracontractual	30% del valor de la Etapa 2 (Obra)	Vigente por el plazo de ejecución de la Etapa 2 contados a partir de la suscripción del acta de inicio de la Etapa 2 y cuatro (4) meses más.
Estabilidad y calidad de obra	30% del valor de la Etapa 2 (Obra)	Vigente por cinco (5) años contados a partir de la suscripción del acta de recibo final de obra por parte de la Interventoría

CAPITULO VIII SUPERVISIÓN E INTERVENTORIA DEL CONTRATO

Las actividad consistente en controlar, exigir, absolver, acompañar y verificar el cumplimiento de las obligaciones del CONTRATO que resulte del presente proceso de selección se realizarán a través de la INTERVENTORÍA que se contrate para tal fin, quien tendrá las funciones, actividades y obligaciones tanto generales como específicas establecidas en los Términos de Referencia de INTERVENTORÍA, así como en el Contrato de Interventoría.

El Contrato de Interventoría será objeto de las funciones de supervisión.

CAPITULO IX MINUTA DEL CONTRATO

Esta es la minuta sugerida del contrato que se suscribirá con el proponente seleccionado en la presente convocatoria.

MINUTA DEL CONTRATO

CONTRATANTE : **PATRIMONIO AUTÓNOMO FIDEICOMISO ASISTENCIA TÉCNICA - FINDETER, ADMINISTRADO POR LA FIDUCIARIA BOGOTA S.A. SOCIEDAD FIDUCIARIA**

CONTRATISTA : **XXXXXXX**

OBJETO : **EJECUCION DE ESTUDIOS, DISEÑOS, CONSTRUCCIÓN Y PUESTA EN FUNCIONAMIENTO DE UN COLEGIO Y UN CENTRO DE DESARROLLO INFANTIL - UBICADOS EN LA URBANIZACIÓN VALLE DEL ORTIGAL EN EL MUNICIPIO DE POPAYÁN, DEPARTAMENTO DEL CAUCA**

Entre los suscritos a saber, de una parte, el patrimonio autónomo denominado P.A. FIDEICOMISO ASISTENCIA TÉCNICA-FINDETER quien actúa en nombre y representación de FINDETER S.A., constituido mediante documento privado número 5955 de fecha 23 de Diciembre de 2013, identificado con el NIT. XXXXX, actuando a través de su vocera FIDUCIARIA BOGOTA S.A SOCIEDAD FIDUCIARIA, sociedad de servicios financieros con domicilio principal en la Ciudad de Bogotá D.C, constituida mediante la Escritura Pública XXXXXX de XXXXXX otorgada en la Notaría XXXXX del Círculo Notarial de Bogotá, con permiso de funcionamiento conferido por la Superintendencia Financiera de Colombia mediante Resolución Ciento Cinco (105) del Quince (15) de Enero de Mil Novecientos Noventa y dos (1992), con domicilio principal en la ciudad de Bogotá representada en este acto por XXXXXX mayor de edad, identificado con la cédula de ciudadanía No. XXXXXX expedida en Bogotá, quien actúa en su calidad de Representante Legal Suplente, todo lo cual se acredita con el Certificado de Existencia y Representación Legal expedido por la Superintendencia Financiera de Colombia que se anexa y hace parte del presente documento, quien en adelante y para los efectos del presente contrato se denominará EL CONTRATANTE , y por la otra XXXXXX mayor de edad, identificado con cédula de ciudadanía número xxxxxx expedida en xxxxxx, quien obra en condición de Representante Legal del XXXXXX, quien en adelante se denominará EL CONTRATISTA; hemos convenido celebrar el presente CONTRATO el cual se regirá en general por las normas civiles y comerciales y por lo dispuesto en el Manual Operativo del Contrato de Fiducia Mercantil del XX de XXXXX suscrito entre FINDETER y la FIDUCIARIA BOGOTA S.A. SOCIEDAD FIDUCIARIA y en especial por las Cláusulas que se exponen a continuación previas las siguientes consideraciones:

- 1) Que la Constitución Política de Colombia establece que los servicios públicos son inherentes a la finalidad social del Estado y que es su deber el asegurar la prestación eficiente a todos los habitantes del territorio nacional.
- 2) Que el estatuto orgánico del sistema financiero establece en el numeral 2 del artículo 268, que Findeter, tiene como objeto la promoción y desarrollo regional y urbano mediante la financiación y la asesoría en lo referente a diseño, ejecución y administración de proyectos o programas de inversión.
- 3) Que, así mismo, el artículo 270 del Estatuto Orgánico del Sistema Financiero, consagra en su literal h) adicionado por el artículo 28 de la Ley 1328 de 2009, que FINDETER puede, en desarrollo de su objeto social, prestar servicios de asistencia técnica, estructuración de proyectos, consultoría técnica y financiera.
- 4) Que en el marco de la colaboración interinstitucional, resulta valido anotar que el artículo 209 de la Constitución Política establece que “las autoridades administrativas deben coordinar sus actuaciones para el adecuado cumplimiento de los fines del Estado.”
- 5) Que el artículo 6 de la Ley 489 de 1998 establece que “en virtud del principio de coordinación y colaboración, las autoridades administrativas deben garantizar la armonía en el ejercicio de sus funciones con el fin de lograr los fines y cometidos estatales. En consecuencia, prestarán su colaboración a las demás entidades para facilitar el ejercicio de sus funciones y se abstendrán de impedir o estorbar su cumplimiento por los órganos, dependencias, organismos y entidades titulares.”
- 6) Que el artículo 95 de la Ley 489 de 1998, señala que las entidades públicas podrán asociarse con el fin de cooperar en el cumplimiento de funciones administrativas o de prestar conjuntamente servicios que se hallan a su cargo, mediante la celebración de Convenios Interadministrativos o la conformación de personas jurídicas sin ánimo de lucro.
- 7) Que el Ministerio de Educación Nacional y el Ministerio de Vivienda, Ciudad y Territorio suscribieron convenio marco de Cooperación cuyo objeto es *“Aunar esfuerzos para en conjunto con las entidades territoriales, garantizar el acceso al servicio educativo en condiciones de calidad e implementar programas y proyectos de educación orientados a la equidad social y calidad de vida de los niños, niñas, jóvenes y familias que ocupen vivienda de interés social y prioritario que hacen parte del programa de vivienda del Ministerio de Vivienda, Ciudad y Territorio en todo el territorio nacional”*.
- 8) Que el Fondo Nacional de Vivienda – FONVIVIENDA- suscribió con FINDETER el Contrato Interadministrativo No. 330 el 18 de febrero de 2015, cuyo objeto es *“FINDETER prestará servicios de asistencia técnica a FONVIVIENDA, y administrará los recursos que este último transfiera al Patrimonio Autónomo constituido por FINDETER, con el propósito de ejecutar equipamientos públicos colectivos, en proyectos de vivienda de interés social”*
- 9) Que el Estatuto Orgánico del Sistema Financiero, consagra en su artículo 270, literal f), que FINDETER puede celebrar contratos de fiducia para administrar los recursos que le transfieran otras entidades públicas para financiar la ejecución de programas especiales relacionados con las actividades de financiación y la asesoría en lo referente a diseño, ejecución y administración de proyectos o programas de inversión.
- 10) Que atendiendo lo anterior, y con el fin de desarrollar el objeto del Contrato Interadministrativo 330, la financiera celebró con FIDUCIARIA BOGOTA S.A., el contrato No. XXXX de Fiducia Mercantil de Administración y Pagos No. XXXX de XXXX, en virtud del cual se dio origen al patrimonio autónomo denominado P.A. FIDEICOMISO ASISTENCIA TÉCNICA FINDETER (en adelante el CONTRATO)

10) Que el CONTRATO establece dentro de su objeto entre otros aspectos, que FIDUCIARIA BOGOTA S.A. SOCIEDAD FIDUCIARIA actuando como vocera y administradora del patrimonio autónomo denominado P.A. FIDEICOMISO ASISTENCIA TÉCNICA-FINDETER adelantará “(...) (iv) las gestiones para el proceso de contratación de los ejecutores de los proyectos seleccionados por el Comité Fiduciario”

11) Que el Comité Fiduciario del Patrimonio Autónomo Fideicomiso Asistencia Técnica Findeter, mediante acta No. XX del XXXX 2015 se aceptó la recomendación efectuada por el Comité Técnico en el sentido de aprobar la contratación con XXXX e instruyó a la Fiduciaria Bogotá para que en su nombre y representación adelantara las gestiones pertinentes que tendientes a la suscripción del contrato. Lo anterior teniendo en cuenta el desarrollo de la convocatoria No. PAF-EUC-XXXX-2015.

Que en atención a las anteriores consideraciones las partes acuerdan:

CLÁUSULA PRIMERA.- OBJETO: El contratista se obliga a ejecutar por el sistema de precio global fijo sin formula de reajuste la “**EJECUCION DE ESTUDIOS, DISEÑOS, CONSTRUCCIÓN Y PUESTA EN FUNCIONAMIENTO DE UN COLEGIO Y UN CENTRO DE DESARROLLO INFANTIL - UBICADOS EN LA URBANIZACIÓN VALLE DEL ORTIGAL EN EL MUNICIPIO DE POPAYÁN, DEPARTAMENTO DEL CAUCA**” de acuerdo con las especificaciones técnicas de la convocatoria No. **PAF-EUC-XXX-2015** y con la propuesta presentada por EL CONTRATISTA, la cual para todos los efectos hace parte integral del presente contrato.

PARÁGRAFO PRIMERO: Los siguientes documentos se entienden incorporados en este contrato:

1. Términos de referencia de la Convocatoria No. PAF-EUC-XXX-2015.
2. Estudios previos para la contratación.
3. Proyecto “**EJECUCION DE ESTUDIOS, DISEÑOS, CONSTRUCCIÓN Y PUESTA EN FUNCIONAMIENTO DE UN COLEGIO Y UN CENTRO DE DESARROLLO INFANTIL - UBICADOS EN LA URBANIZACIÓN VALLE DEL ORTIGAL EN EL MUNICIPIO DE POPAYÁN, DEPARTAMENTO DEL CAUCA**”
4. Manual Operativo del Patrimonio Autónomo Asistencia Técnica Findeter.

En caso de contradicciones entre los documentos anteriormente enumerados, primarán, en el siguiente orden:

- 1) Este contrato.
- 2) Términos de Referencia de la Convocatoria No. PAF-EUC--XXX-2015.
- 3) Estudios previos para la contratación.
- 4) Documentos del Proyecto “**EJECUCION DE ESTUDIOS, DISEÑOS, CONSTRUCCIÓN Y PUESTA EN FUNCIONAMIENTO DE UN COLEGIO Y UN CENTRO DE DESARROLLO INFANTIL - UBICADOS EN LA URBANIZACIÓN VALLE DEL ORTIGAL EN EL MUNICIPIO DE POPAYÁN, DEPARTAMENTO DEL CAUCA**”
- 5) Los otros documentos previos a la firma de este contrato que no hayan sido incorporados en este contrato, sólo obligan a LA CONTRATANTE si LA CONTRATANTE los ha aceptado por escrito después de la firma de este contrato.

CLÁUSULA SEGUNDA.- MODELO DE EJECUCIÓN DEL CONTRATO. El presente contrato será ejecutado por el sistema de precio global fijo sin formula de reajuste, así:

EJECUCIÓN DE OBRA: Consiste en los estudios, diseños, construcción y puesta en funcionamiento de la obra objeto del proyecto.

CLÁUSULA TERCERA.- VALOR DEL CONTRATO Y FORMA DE PAGO: El valor del presente contrato asciende a la suma de **XXXXXXXXXXXXX (\$ XXXXXXX.oo)**, El sistema de pago es por **PRECIO GLOBAL FIJO SIN FORMULA DE REAJUSTE**. Incluye entre otros los gastos de administración, salarios y prestaciones

sociales del personal, incremento salariales y prestacionales, desplazamiento, transporte, alojamiento y alimentación del equipo de trabajo, del contratista, honorarios, asesorías en actividades objeto del contrato, computadores, licencias de utilización del software, impuestos a cargo del contratista, transporte, garantías y bodegaje de equipos y materiales, las deducciones a que haya lugar y en general todo costo en que incurra el contratista para la ejecución de cada una de las actividades o suministros objeto de este contrato, por lo cual incluye el A.I.U. La CONTRANTE pagará al CONTRATISTA el valor del contrato, así:

ETAPA 1, ESTUDIOS Y DISEÑOS, el valor de esta etapa es por **XXXXXXXXXXXXXXXXXXXXX (\$XXXXXXXXXXXX.oo)**

EL PATRIMONIO AUTÓNOMO FIDEICOMISO ASISTENCIA TÉCNICA- FINDETER (FIDUCIARIA BOGOTA S.A.) pagará el noventa por ciento (90%) del valor total de los Estudios Técnicos y Diseños, previo recibo a satisfacción y aprobación por parte de la Interventoría, de la totalidad de los Estudios Técnicos y Diseños del Equipamiento Urbano Colectivo (planos de construcción, levantamiento topográfico, estudio de suelos, memorias de cálculo de los estudios y diseños, especificaciones técnicas de construcción, procedimientos constructivos, presupuesto, etc.), junto a radicación en debida forma de la solicitud de la licencia de construcción y los demás permisos requeridos con los respectivos soportes ante las entidades respectivas.

El saldo correspondiente al diez (10%) por ciento de la Etapa 1, se pagará una vez se haya entregado la licencia de construcción debidamente aprobada, dicha entrega será realizada a la Interventoría y a FINDETER.

Una vez se obtenga aprobación definitiva del informe correspondiente a la Etapa 1. Se podrá dar inicio a la ejecución de la Etapa 2.

ETAPA 2, EJECUCIÓN DE LAS OBRAS el valor de esta etapa es por **XXXXXXXXXXXXXXXXXXXXX (\$XXXXXXXXXXXX.oo).**

EL PATRIMONIO AUTÓNOMO FIDEICOMISO ASISTENCIA TÉCNICA- FINDETER (FIDUCIARIA BOGOTA S.A.) pagará al CONTRATISTA el valor de la Etapa 2. Ejecución de las obras, así:

Pagos parciales de acuerdo a actas mensuales y/o quincenales de recibo parcial de obra ejecutada, con las respectivas memorias de cálculos, los cuales deberán contar con el visto bueno de la INTERVENTORÍA y que se pagarán dentro de los QUINCE (15) DÍAS CALENDARIO siguientes a radicación de la respectiva factura y con el cumplimiento de los requisitos indicados.

NOTA: Los suministros, accesorios, equipos y demás materiales, solo se pagarán, cuando se encuentren debidamente instalados, probados y recibidos a satisfacción por parte de la INTERVENTORÍA.

Para los pagos, el CONTRATISTA DE OBRA deberá acreditar, que se encuentra al día en el pago de aportes parafiscales relativos al Sistema de Seguridad Social Integral, así como los propios al Servicio Nacional de Aprendizaje - SENA, Instituto Colombiano de Bienestar Familiar – ICBF y las cajas de compensación familiar, y CREE según corresponda, de todo el personal vinculado directamente a la ejecución de la obra, incluido el personal independiente que preste sus servicios para la ejecución de la obra.

El CONTRATISTA DE OBRA debe responder por el pago de todos los impuestos, tasas, gravámenes y contribuciones establecidas por las diferentes autoridades nacionales, departamentales o municipales y dentro de estos mismos niveles territoriales, las contribuciones, tasas, derechos, tarifas, y multas establecidos por las diferentes autoridades ambientales, que afecten la celebración, ejecución y liquidación del contrato y las actividades que de él se deriven. Estos pagos deben soportarse con las certificaciones correspondientes.

Durante la ejecución del contrato, el CONTRATISTA está obligado a ejecutar todas las cantidades de obra que permitan dejarla en condiciones de funcionalidad y con el pleno de los requerimientos técnicos.

PARÁGRAFO PRIMERO: Con respecto a cada uno de los pagos derivados del contrato, se efectuará una retención en garantía del diez por ciento (10%), la cual se pagará al CONTRATISTA una vez cumplidos los siguientes requisitos los cuales serán acreditados ante FINDETER por parte del CONTRATISTA:

- a) Entrega de los documentos señalados en la etapa de entrega de obras, señalado en estos Términos de Referencia a la INTERVENTORÍA y a FINDETER.
- b) Recibo a satisfacción de la obra contratada por parte de la INTERVENTORÍA.
- c) Aprobación de las garantías correspondientes, señaladas en el numeral de GARANTÍAS del presente documento.
- d) Copia de las garantías únicas de cumplimiento y de Responsabilidad Civil Extracontractual actualizadas.
- e) Actas de Entrega y Recibo Final.
- f) Acta Final de Obra.
- g) Cantidad de obra ejecutada vs contratada.
- h) Planos récord de obra construida.
- i) Balance financiero.
- j) Comprobante de pago por las reparaciones a redes de servicios públicos que se hayan presentado (si aplica).
- k) Certificado del revisor fiscal o representante legal del pago de las obligaciones del contratista (o consorciados) con el aporte a los sistemas de salud, riesgos profesionales, pensiones y aportes a las cajas de compensación familiar, ICBF y SENA. Si es persona natural debe presentar recibo de pago de los aportes.
- l) Acta de entrega y recibo de obras al Municipio, suscrita por el Alcalde o quien haga sus veces y Findeter, mediante la cual se recibe a satisfacción la obra.
- m) Certificado de Interventoría sobre el recibo y calidad de las obras.

CLÁUSULA CUARTA.- REQUISITOS DE PAGO: Los pagos correspondientes al presente contrato, se realizarán atendiendo lo establecido en el Capítulo III de los Términos de Referencia.

CLÁUSULA QUINTA.- PLAZOS: El plazo de ejecución del presente contrato es de **DOCE MESES Y QUINCE DÍAS (12.5) MESES**, contados a partir de la suscripción del Acta de Inicio de Actividades.

DESCRIPCIÓN DE LA ETAPA	PLAZO DE EJCUCIÓN
ETAPA 1, ESTUDIOS Y DISEÑOS	TRES MESES Y QUINCE DÍAS CINCO (3.5) MESES

ETAPA 2, OBRA	NUEVE (9.0) MESES
PLAZO TOTAL	DOCE MESES Y QUINCE DÍAS (12.5) MESES

PRODUCTOS DEL CONTRATO

Etapa 1: Entrega de estudios técnicos y diseños de acuerdo al Alcance definido en las Recomendaciones Mínimas de Construcción y la totalidad de las Licencias y Permisos requeridos para la ejecución de la Obra.

Etapa 2: Obras con el cumplimiento de los requerimientos técnicos y en condiciones de integralidad y funcionalidad, previa ejecución de las pruebas y ensayos especificados para el recibo de las mismas.

CLÁUSULA SEXTA.- OBLIGACIONES GENERALES DEL CONTRATISTA:

El proponente y futuro CONTRATISTA, deberá tener en cuenta que el plazo de ejecución del contrato es uno solo, el cual estaría distribuido para las dos etapas del contrato, si llegase a requerir más tiempo de lo estimado para los Estudios y Diseños, EL CONTRATISTA deberá presentar los ajustes de programación para ejecutar la Obra en el plazo restante, con la debida justificación.

EL CONTRATISTA, su cónyuge, compañero o compañera permanente, pariente hasta el segundo grado de consanguinidad, segundo de afinidad y/o primero civil o sus socios en sociedades distintas de las anónimas abiertas, deberán abstenerse de celebrar contratos de interventoría con FINDETER, durante el plazo de ejecución y hasta la liquidación del presente contrato.

El CONTRATISTA se compromete a cumplir todas las obligaciones que se estén establecidas o se deriven del clausulado del CONTRATO, de los estudios y documentos del proyecto, de los Términos de Referencia, de su propuesta y aquellas que por su naturaleza y esencia se consideren imprescindibles para la correcta ejecución del presente contrato, en los términos previstos en los artículos 863 y 871 del Código de Comercio y 1603 del Código Civil. Así mismo, se consideran obligaciones generales del CONTRATISTA las siguientes:

- a. Acatar la Constitución, la Ley, los principios de la función administrativa y los principios de la gestión fiscal consagrados en el artículo 209 y 267 de la Constitución Política, el Manual Operativo vigente del Contrato de Fiducia Mercantil, y demás normas concordantes y reglamentarias, así como las norma sismo resistente colombiana NSR-10
- b. Cumplir el objeto del contrato, ejecutando y entregando la obra contratada de acuerdo con los criterios de calidad exigibles y especificaciones mínimas de construcción que hacen parte de Los términos de referencia, con sujeción al presupuesto estipulado y dentro del plazo establecido.
- c. Cumplir con las condiciones técnicas, jurídicas, económicas, financieras y comerciales exigidas en la Convocatoria No. PAF-EUC-022-2015 y consignadas en la propuesta, así como en la norma sismo resistente colombiana NSR-10.
- d. Rendir y elaborar los informes, conceptos, estudios y demás trabajos que se le soliciten en desarrollo del CONTRATO
- e. Acatar las instrucciones que durante el desarrollo del CONTRATO se le impartan por parte de la INTERVENTORÍA y de LA CONTRATANTE y suscribir las actas que en desarrollo del CONTRATO sean indispensables y todas aquellas que tengan la justificación técnica, jurídica o administrativa necesaria

- f. Obrar con lealtad y buena fe en las distintas etapas pre contractuales, y contractuales, evitando dilaciones o cualquier otra situación que obstruya la normal ejecución del CONTRATO
- g. No acceder a peticiones o amenazas de quienes actúen por fuera de la ley con el fin de hacer u omitir algún hecho
- h. Mantener la reserva profesional sobre la información que le sea suministrada para el desarrollo del objeto del CONTRATO
- i. Radicar las facturas de cobro por los productos o trabajos ejecutados de acuerdo con los procedimientos señalados en el Manual Operativo del Patrimonio Autónomo
- j. Constituir las garantías respectivas del CONTRATO y mantenerlas vigentes en los términos establecidos. Las garantías deberán presentarse como requisito para la suscripción del acta de inicio del contrato.
- k. Constituir a su costa y a nombre de quien la entidad competente indique, las pólizas requeridas para la ejecución de cruces viales, férreos, de cuerpos de agua y demás requeridos dentro del alcance del CONTRATO
- l. Cumplir con las disposiciones legales y reglamentarias referentes al medio ambiente, urbanismo, seguridad industrial e higiene que para el efecto disponga la Corporación Autónoma Regional, el Departamento y/o Municipio según corresponda.
- m. Instalar y disponer del equipo necesario para la ejecución del CONTRATO, desde el momento en que el INTERVENTOR lo disponga.
- n. Ejecutar los trabajos de tal forma que los procedimientos aplicados sean compatibles no sólo con los requerimientos técnicos necesarios sino con las disposiciones legales, las normas especiales para la gestión y obtención de las autorizaciones y permisos específicos requeridos para el uso y aprovechamiento de los recursos naturales. La no observancia a los preceptos anteriores será de responsabilidad del CONTRATISTA, y el INTERVENTOR por esta causa podrá ordenar la modificación de los procedimientos o la suspensión de los trabajos.
- o. Garantizar a la CONTRATANTE que cumplirá a cabalidad con los requerimientos ambientales legales vigentes, reglamentarios y contractuales, y que no generará daño o perjuicio al ENTE TERRITORIAL o a terceros por esta causa, por lo tanto, las sanciones que por este concepto imponga la Autoridad Ambiental se pagarán directamente por EL CONTRATISTA, quien, mediante el presente documento, autoriza que le sea compensado del saldo insoluto del valor del contrato.
- p. Cumplir con todas las disposiciones que sobre seguridad social haya emitido el Ministerio de Trabajo así como las normas vigentes del ENTE TERRITORIAL. Deberá tener especial cuidado para salvaguardar la integridad física todas las personas a su cargo que desarrollen actividades en cumplimiento de cualquiera de las obligaciones establecidas en el presente contrato y de la comunidad directa e indirectamente afectada; y deberá adjuntar a cada acta de obra un informe al respecto. Cuando la INTERVENTORÍA establezca que existe incumplimiento en este aspecto por parte del CONTRATISTA informará, en primera instancia a la CONTRATANTE para efecto de las sanciones previstas por incumplimiento.
- q. Cumplir con todas las disposiciones vigentes sobre seguridad industrial y salud ocupacional vigentes en el país.
- r. Responder por el pago de los impuestos que cause la legalización y ejecución del CONTRATO
- s. Responder por todo daño que se cause a bienes, al personal que se vincule y a terceros en la ejecución del CONTRATO
- t. Presentar el personal mínimo exigido para la ejecución del contrato, el cual deberá tener dedicación exclusiva para la ejecución del mismo.
- u. Asumir el valor adicional del CONTRATO DE INTERVENTORÍA cuando la mayor permanencia sea imputable al CONTRATISTA DE OBRA. Dicho pago se realizará a través de una cesión de derechos del CONTRATISTA DE OBRA sobre las cuentas sin cobrar o por causar al CONTRATISTA DE INTERVENTORÍA.
- v. Utilizar la información entregada por Findeter y/o PATRIMONIO AUTÓNOMO FIDEICOMISO ASISTENCIA TÉCNICA-FINDETER (FIDUCIARIA BOGOTA S.A.) y FONVIVIENDA estrictamente para

- los proyectos asignados en desarrollo del presente contrato y no hacer uso de ella en otros proyectos ni permitir su copia a terceros.
- w. Estructurar y mantener el equipo de trabajo propuesto por el término de ejecución del contrato y disponer de los medios físicos y administrativos que permitan cumplir con las obligaciones contractuales, entre los que se cuenta una sede en Bogotá.
 - x. Participar a través del representante legal y/o Director del Proyecto en el comité de seguimiento o comités de obra a los cuales podrá asistir el Municipio, FINDETER, FONVIVIENDA, MEN, ICBF, Presidencia de la Republica, Consejería para la Primera Infancia y demás entidades involucradas en el desarrollo del Proyecto.
 - y. Asumir la responsabilidad de todas las actividades relativas a la ejecución de las obligaciones establecidas en este contrato.
 - z. Participar y apoyar al PATRIMONIO AUTÓNOMO FIDEICOMISO ASISTENCIA TÉCNICA-FINDETER (FIDUCIARIA BOGOTA S.A.) y/o FINDETER, y a FONVIVIENDA en todas las reuniones a las que éste lo convoque relacionadas con la ejecución del contrato.
 - aa. Disponer de los medios necesarios para el mantenimiento, cuidado y custodia de la documentación objeto del presente contrato.
 - bb. Colaborar con EL PATRIMONIO AUTÓNOMO FIDEICOMISO ASISTENCIA TÉCNICA-FINDETER (FIDUCIARIA BOGOTA S.A.) y/o FINDETER, y FONVIVIENDA en el suministro y respuesta de la información correspondiente ante cualquier requerimiento de los organismos de control del Estado Colombiano en relación con la ejecución, desarrollo o implementación del contrato objeto del presente documento.
 - cc. Utilizar la imagen de FINDETER y/o EL PATRIMONIO AUTÓNOMO FIDEICOMISO ASISTENCIA TÉCNICA-FINDETER (FIDUCIARIA BOGOTA S.A.) y de FONVIVIENDA, de acuerdo con los lineamientos establecidos por éste. Salvo autorización expresa y escrita de las partes ningún funcionario, podrá utilizar el nombre, emblema o sello oficial de la otra parte para fines publicitarios o de cualquier otra índole.
 - dd. Entregar al PATRIMONIO AUTÓNOMO FIDEICOMISO ASISTENCIA TÉCNICA-FINDETER (FIDUCIARIA BOGOTA S.A.) toda la información y los documentos recopilados en desarrollo de la ejecución del contrato, al finalizar el plazo del mismo, de conformidad con las normas y disposiciones vigentes
 - ee. Velar porque CONTRATANTE y/o FINDETER, se mantenga indemne de cualquier reclamación de terceras personas, subcontratistas, proveedores y demás servicios que de forma indirecta hayan sido requeridas para la ejecución del contrato.
 - ff. Solventar a su costa las reclamaciones que en su caso le resulten por daños o perjuicios a propiedades o terceras personas derivadas de la ejecución del contrato por acciones u omisiones imputables al contratista, sus dependientes subordinados o subcontratistas.
 - gg. Presentar un informe final de ejecución que dé cuenta de las actividades realizadas en desarrollo del contrato.
 - hh. Las demás que por ley, los Términos de Referencia, del CONTRATO correspondan o sean necesarias para el cabal cumplimiento del mismo.

CLÁUSULA SÉPTIMA. OBLIGACIONES ESPECÍFICAS DEL CONTRATISTA DE OBRA: Son obligaciones específicas del CONTRATISTA, las siguientes:

OBLIGACIONES DE CARÁCTER FINANCIERO

- g. Verificar junto con el interventor y/o supervisor, el flujo de inversión del contrato, para lo cual deberá suscribirse el acta respectiva, de manera quincenal.
- h. Realizar mensualmente un análisis del avance financiero del contrato con los debidos soportes, a fin de prever, con la suficiente anticipación, eventuales necesidades de modificaciones o medidas que EL

- PATRIMONIO AUTÓNOMO FIDEICOMISO ASISTENCIA TÉCNICA-FINDETER (FIDUCIARIA BOGOTA S.A.) o el contratista deben tomar para asegurar el flujo de fondos del contrato
- i. Asumir el pago de impuestos, tasas, contribuciones, gravámenes, aportes y servicios de cualquier género que establezcan las leyes colombianas, departamentales y municipales donde se desarrolle CONTRATO, así como las erogaciones necesarias para la ejecución del mismo. Es entendido que todos estos gastos han sido estimados por el CONTRATISTA al momento de la presentación de su propuesta económica. Asumir los riesgos establecidos en la matriz de riesgos establecida para el proceso
 - j. Acatar las indicaciones del Interventor durante el desarrollo del contrato y de manera general obrar con lealtad y buena fe en las distintas etapas contractuales.
 - k. Radicar las facturas correspondientes a las actas de estudios y diseños y de recibo parcial de obra. Para adelantar el trámite y aprobación de las facturas, deberá presentar a la INTERVENTORÍA, el informe y/o productos que corresponda, así como de los comprobantes de afiliación y pago de los aportes al Sistema General de Seguridad Social Integral (pensiones, salud y riesgos profesionales) y parafiscales del personal destinado a la ejecución del CONTRATO
 - l. Suscribir el Acta de Liquidación del contrato.

OBLIGACIONES RELACIONADAS CON EL PERSONAL REQUERIDO PARA LA EJECUCIÓN DEL OBJETO CONTRACTUAL

Sumado a las obligaciones generales, el CONTRATISTA debe:

- o. Vincular a la ejecución de la obra, como mínimo en un Sesenta por ciento (60%) del personal de obra no calificado de la región, preferiblemente habitantes de la urbanización beneficiaria donde se está desarrollando el proyecto. En caso de no contar con la disponibilidad del personal requerido en la Urbanización beneficiaria, se podrá llevar a cabo su contratación con habitantes de las zonas aledañas al Proyecto.
- p. Presentar previa suscripción del contrato, previo aval del interventor, el personal mínimo profesional y técnico exigido para la ejecución del contrato en cada una de sus fases el contenido en el presente documento y de acuerdo con la metodología para cumplir cabalmente el contrato, el cual no fue susceptible de ponderación. El contratista se compromete a suministrar el personal mínimo exigido así como el que adicionalmente se requiera para dar cabal cumplimiento al objeto del contrato sin que ello represente valor adicional alguno AL PATRIMONIO AUTÓNOMO FIDEICOMISO ASISTENCIA TÉCNICA-FINDETER (FIDUCIARIA BOGOTA S.A.), de lo cual se entenderá incluido su costo en la propuesta económica que presente el interesado. En ningún caso podrá presentar equipo de trabajo que se encuentre comprometido hasta el 100% de tiempo de dedicación en contratos en ejecución con FINDETER Y/O EL PATRIMONIO AUTÓNOMO FIDEICOMISO ASISTENCIA TÉCNICA-FINDETER (FIDUCIARIA BOGOTA S.A.) u otras entidades. El personal debe ser el mismo hasta su finalización. Si el CONTRATISTA requiere cambiar el profesional o personal propuesto, deberá solicitar por escrito al CONTRATANTE la sustitución de dicho profesional o personal, quien deberá tener un perfil igual o superior al que se retiró. La aceptación del nuevo profesional estará sujeta a la aprobación de LA CONTRATANTE, previo visto bueno del INTERVENTOR.
- q. Contar con una oficina central que, entre otros aspectos, le preste soporte en asuntos de orden técnico, legal, administrativo, financiero y contable.
- r. El CONTRATISTA se obliga durante el desarrollo de la Etapa de los estudios y diseños y obra, mantener al frente de los estudios, diseños y ejecución de obra al Director del Proyecto y demás personal de especialistas aprobados por FINDETER
- s. El Director del proyecto deberá tener autonomía para actuar en nombre del CONTRATISTA y para decidir con el Interventor cualquier asunto de orden técnico o administrativo en desarrollo del Contrato, siempre que sus decisiones no impliquen modificaciones en las condiciones contractuales.

- t. Garantizar que todos los profesionales a quienes se les asignen labores en desarrollo del contrato cuenten con matrícula o tarjeta profesional vigente, para el personal que aplique según las normas Colombianas.
- u. Dar cumplimiento a sus obligaciones frente al sistema de seguridad social integral y parafiscales, para lo cual deberá realizar los aportes a que se refiere el artículo 50 de la ley 789 de 2002 y el artículo 23 de la Ley 1150 de 2007, en lo relacionado con los sistemas de salud, riesgos profesionales, pensiones y aportes a las cajas de compensación familiar, SENA e ICBF, cuando haya lugar a ello, de conformidad con las normas y reglamentos que rigen la materia.
- v. Asumir el pago de salarios, prestaciones e indemnizaciones de carácter laboral del personal que contrate para la ejecución del contrato, lo mismo que el pago de honorarios, los impuestos, gravámenes, aportes y servicios de cualquier género que establezcan las leyes colombianas y demás erogaciones necesarias para la ejecución del contrato. Es entendido que todos estos gastos han sido estimados por el contratista al momento de la presentación de la carta de presentación de la propuesta, quedando claro que no existe ningún tipo de vínculo laboral del personal del CONTRATISTA con LA CONTRATANTE.
- w. Observar el desempeño del personal vinculado al proyecto, exigiéndole una dirección competente, el cumplimiento de normas de seguridad industrial y de tipo ambiental.
- x. Emplear personal técnico y/o profesional, según corresponda, en cada proyecto de conformidad con lo establecido en el pliego de condiciones y en el contrato respectivo, garantizando que se encuentra en óptimas condiciones físicas y mentales para el desarrollo de las actividades asignadas.
- y. Responder por haber ocultado al contratar inhabilidades e incompatibilidades o prohibiciones o por haber suministrado información falsa.
- z. Contemplar en su propuesta económica dentro de sus costos administrativos, el valor correspondiente a elementos de seguridad industrial y la dotación de su personal. LA CONTRATANTE no hará reconocimiento adicional, ni por separado por tales fines y será causal de aplicación de multas y sanciones el incumplimiento en el suministro de los elementos de seguridad industrial.
- aa. Presentar, antes de iniciar cualquier actividad, las respectivas afiliaciones a una ARL y/o soportes de pago al sistema de seguridad social de su personal antes de la autorización de inicio de los trabajos por parte de la interventoría.
- bb. Presentar mensualmente al interventor, según sea el caso, las respectivas afiliaciones y/o soportes de pago al sistema de seguridad social integral y ARL de su personal.

OBLIGACIONES RELACIONADAS A LOS ESTUDIOS Y DISEÑOS

Sumado a las obligaciones generales, el CONTRATISTA debe:

- kk. Cumplir con todas las especificaciones técnicas contenidas en el Anexo Técnico (Recomendaciones mínimas de construcción) del presente proceso.
- ll. Realizar los diseños, planos, estudios técnicos y especificaciones de construcción únicamente para el desarrollo del objeto contractual, sin que por ello se entienda conferido algún derecho de propiedad intelectual. Su entrega, en ningún caso, se entenderá como cesión de derechos o licenciamiento.
- mm. Hacer entrega de un cronograma de actividades el cual debe contemplar las entregas parciales y finales de los diagnósticos y estudios y diseños a ejecutar.
- nn. Cumplir con toda la reglamentación vigente para la industria de la construcción de edificaciones y en especial con la Norma de Sismo Resistencia NSR-10, la Ley de Accesibilidad al Medio Físico – Ley 361 de 1997, la NTC 4595 sobre planeamiento y diseño de instalaciones y ambientes escolares para colegios y la Guía de Implementación de Infraestructura para Primera Infancia del ICBF para CDI, con el fin de asegurar la adecuación funcional y ambiental de los proyectos.
- oo. Leer, conocer, aceptar e implementar los lineamientos de diseños y especificaciones para la ejecución de los diseños de Colegios como CDI.

- pp.** Hacer seguimiento y dar respuesta oportuna a las consultas y observaciones técnicas relacionadas con los proyectos.
- qq.** Realizar los ajustes solicitados a los proyectos técnicos cuando sea necesario.
- rr.** Las demás actividades relacionadas con los proyectos técnicos y que sean necesarias para la obtención de la licencia de construcción.
- ss.** De conformidad con el numeral 1 del Artículo 25 - Documentos adicionales para la licencia de construcción del Decreto 1469 de 2010, deberán aportar copia de la memoria de los cálculos y planos estructurales, de las memorias de diseño de los elementos no estructurales y de estudios geotécnicos y de suelos que sirvan para determinar el cumplimiento en estos aspectos del Reglamento Colombiano de Construcción Sismorresistente - NSR - 10, y la norma que lo adicione, modifique o sustituya, firmados y rotulados por los profesionales facultados para este fin, quienes se harán responsables legalmente de los diseños y estudios, así como de la información contenida en ellos.
- tt.** Para las solicitudes de licencia clasificadas bajo las categorías I Baja Complejidad y II Media Complejidad de que trata el artículo 18 del presente decreto únicamente se acompañará copia de los planos estructurales del proyecto firmados y rotulados por el profesional que los elaboró.
- uu.** Entregar los estudios y diseños completos, de forma tal que puedan ser utilizados posteriormente como insumo para los procesos de contratación de obras e interventorías respectivas.
- vv.** Determinar e informar por escrito sobre el impacto ambiental, social y económico del proyecto, cómo mínimo en los siguientes términos:
 - a) Afectaciones al medio ambiente con las potenciales construcciones y potencial consumo de materiales naturales;
 - b) Caracterización de la población a beneficiar en términos de género, edad y grado escolar,
 - c) Creación de empleos con la ejecución de la obra.
- ww.** EL CONTRATISTA deberá efectuar todos los trámites y gestiones necesarias para la obtención y la aprobación de los estudios y diseños, así como para los trámites y obtención de las licencias requeridas y permisos a que haya a lugar para ejecutar la obra, incluyendo cruce de vías, cierre temporal de vías, accesos a cada área, ingreso del personal, horarios de trabajo, excavaciones, o cualquier intervención del espacio público.
- xx.** Realizar todos los trámites necesarios para la radicación y aprobación del proyecto para la obtención de la licencia de construcción y permisos, ante las entidades competentes, así como el suministro de los documentos exigidos o requeridos para éstas. Se aclara que los costos generados por la producción, impresión, presentación y entrega de los documentos requeridos para la solicitud de la Licencia correrán por cuenta del CONTRATISTA y el pago de las expensas de dicha Licencia será a cargo del CONTRATISTA y será un costo reembolsable. El CONTRATISTA adelantará bajo su total responsabilidad y dentro del plazo establecido en su cronograma de trabajo los trámites para obtener la licencia de construcción ante las entidades competentes.
- yy.** El resultado de los estudios y diseños realizados por EL CONTRATISTA deberán ser previamente revisados y aprobados por la Interventoría antes del vencimiento del plazo de ejecución de esta etapa del contrato, para proceder a su verificación por parte de FINDETER.
- zz.** EL CONTRATISTA debe realizar comités de diseño, uno (1) por semana incluyendo presentación audiovisual de los avances, con la presencia de todos sus profesionales, la Interventoría, FINDETER, FONVIVIENDA y todas aquellas entidades que estas dos últimas estimen durante la totalidad del desarrollo de los estudios y diseños, para definir los parámetros a aplicar en los diseños. El lugar de los comités será definido por FINDETER.
- aaa.** Como resultado de los diseños, estos deberán realizarse con una adecuada coordinación entre la totalidad de los estudios y diseños contemplados para el objeto contractual.
- bbb.** Coordinar y asistir a reuniones de acompañamiento de los diseños con representantes de las entidades territoriales, FONVIVIENDA, FINDETER, ICBF, MEN, Presidencia de la República, Consejería para la Primera Infancia y demás que apliquen, en estas reuniones deben entregarse los hitos como: Esquemas arquitectónicos básicos, anteproyecto arquitectónico, proyecto arquitectónico.

- ccc.** El proyecto debe incluir en los diseños y en la construcción los componentes de urbanismo con mobiliario, paisajismo, arborización.
- ddd.** Adicionalmente, el contratista deberá elaborar renders, esquemas y maquetas para la fácil divulgación y socialización del proyecto.
- eee.** Se deberá adelantar la totalidad de los Inventarios de las redes de servicios públicos.
- fff.** El contratista se compromete a diseñar la totalidad del proyecto por módulos con el fin de ajustarse al presupuesto disponible del Equipamiento Urbano Colectivo. De igual manera deberá entregar el presupuesto y la programación de las obras. Hace parte integral de los presentes Términos de Referencia, los requerimientos técnicos para los estudios y diseños, los cuales, se encuentran publicados en la Convocatoria. Solamente será considerada que la Etapa de Estudios y Diseños ha sido culminada a satisfacción cuando la Interventoría de su aprobación y aquellas entidades que EL CONTRATANTE considere
- ggg.** Si por cualquier circunstancia no se presenta acuerdo entre las partes en relación al diseño de construcción, se entenderá que el contrato se resuelve por mutuo acuerdo sin que por tal motivo las partes puedan reclamar indemnización de perjuicios, compensación o valor alguno.

Nota 1: En caso de optarse por la alternativa de no ejecución del proyecto, previo concepto favorable de la Interventoría y por causas NO IMPUTABLES al contratista, FINDETER pagará a EL CONTRATISTA únicamente el valor establecido para la etapa de ESTUDIOS Y DISEÑOS. Por ningún motivo FINDETER pagará a EL CONTRATISTA un valor superior al pactado para la etapa de ESTUDIOS Y DISEÑOS. En caso de incumplimiento de los diseños, LA CONTRATANTE tendrá la potestad de continuar o no con el contratista para la etapa 2.

Nota 2: El CONTRATISTA podrá dar inicio a la etapa 2 o de Ejecución y Entrega de Obras, **SI Y SOLO SI**, terminada la etapa 1, con todos sus componentes mencionados en las especificaciones técnicas, previa aprobación por la Interventoría FINDETER y FONVIVIENDA, de todos los entregables de la etapa 1.

Nota 3: En caso en que el contratista advierta su posición con respecto a la no continuación del contrato en la etapa 2, la interventoría y la entidad CONTRATANTE verificarán sus argumentos y con base en los mismos decidirán si se da o no por terminado el contrato. En caso que los argumentos entregados no justifiquen la solicitud del contratista la entidad CONTRATANTE podrá dar inicio a las sanciones a que haya lugar.

Nota 4: Dada la modalidad de contratación, en ningún caso se considerará como argumento para la no continuación del contrato, los mayores costos resultantes de la etapa de los diseños. Para ello el contratista deberá presentar una nueva propuesta de diseños garantizando el cumplimiento de los requisitos mínimos técnicos establecidos en los términos de referencia, así como el menor costo de ejecución y deberá recurrir a los imprevistos estimados contemplados en los términos de referencia, para asegurar la ejecución de las obras.

Nota 5: Habrá lugar de aplicar esta cláusula de condición resolutoria cuando exista oposición de la comunidad a la construcción del proyecto, así dicha circunstancia no haya sido evidenciada en el informe producto de la etapa 1. Dicha oposición de la comunidad deberá tener la entidad suficiente para hacer imposible la ejecución total o parcial del proyecto, de tal forma que no pueda adoptarse una solución técnica viable económicamente. Igualmente se aplicará dicha cláusula en caso que la entidad territorial se niegue a la expedición de la Licencia de Construcción.

- hhh.** El arquitecto diseñador debe adelantar como mínimo 2 visitas de campo previas a la elaboración del proyecto arquitectónico para que recoja las inquietudes y expectativas de la comunidad y los interesados del proyecto, los costos de desplazamiento serán asumidos por el contratista. Posterior a la implantación arquitectónica, se requiere como mínimo 2 visitas adicionales para la socialización definitiva del proyecto y la implantación del mismo en el lote respectivo.
- iii.** Llevar a cabo con la comunidad, previo inicio de ejecución de los diseños, un (1) Taller de Desarrollo Participativo en los cuales se identifiquen las expectativas de la comunidad beneficiada respecto al

proyecto desde el punto de vista de infraestructura y social, para lo cual se deberá suministrar a la comunidad el material requerido para la actividad.

jjj. Tener en cuenta como insumo para la elaboración del proyecto arquitectónico los criterios desarrollados en los Talleres de Desarrollo Participativo con la comunidad.

kkk. El contratista debe incluir en criterios de diseño bioclimático, que ofrezca mejores condiciones de bienestar y confort con el menor costo y consumo energético posible. Igualmente debe considerar:

- ✓ La cultura del municipio y el entorno del sitio de implantación
- ✓ Orientación y protección solar
- ✓ Ventilación natural
- ✓ Materiales y sistemas constructivos
- ✓ Iluminación natural
- ✓ Ahorro energético y ahorro del agua (concepto de eficiencia)
- ✓ Acústica

lll. El contratista deberá establecer alternativas sostenibles (ahorro de energía y ahorro de agua), que garanticen menores costos de operación y mantenimiento.

mmm. Dentro de los criterios arquitectónicos el contratista se obliga a la preservación de la arborización nativa del predio.

nnn. El contratista debe garantizar una adecuada acústica de los espacios, principalmente en los salones múltiples y las aulas.

ooo. Para poder iniciar la Obra, **EL CONTRATISTA** debe contar con la debida aprobación de la totalidad de los estudios y diseños por parte de la Interventoría, de **FINDETER y FONVIVIENDA** y contar con las licencias y permisos indispensables para iniciar la obra.

ppp. Tener en cuenta en la elaboración de los estudios técnicos, diseños y ejecución del Proyecto las Recomendaciones Mínimas de Construcción, que forman parte integral de los presentes Términos de Referencia.

qqq. Cumplir con todas las condiciones y entregables descritos en el alcance detallado de las Recomendaciones Mínimas de Construcción.

rrr. Elaborar el Plan de Manejo Ambiental y el Plan de Manejo de Tránsito para aprobación por parte de la Interventoría.

sss. Una vez se lleve a cabo aprobación de los diseños por parte de la Interventoría, Findeter y FONVIVIENDA, se llevará a cabo socialización de los diseños a la comunidad, la cual debe ser acompañada por la Interventoría, Findeter y demás entidades participantes.

ttt. Asegurar acompañamiento social durante la ejecución del Proyecto, con el fin de atender inquietudes de la comunidad asociadas a la ejecución del mismo y medición de impactos.

OBLIGACIONES RELACIONADAS A LA OBRA.

En la **Etapa 2**, EL CONTRATISTA tendrá entre otras las siguientes obligaciones:

Obligaciones relacionadas con la adecuación del lugar de la obra

- g.** Obtener, el suministro de los servicios públicos provisionales para la ejecución de la obra y mantener su provisión durante el tiempo necesario.
- h.** Responder por el pago de los servicios públicos producto del consumo necesario para la ejecución del objeto del contrato, así como por las adecuaciones de las redes requeridas para la obtención del servicio.
- i.** Realizar, la construcción del campamento de obra con un área mínima de 60 m², cuya ubicación deberá contar con la aprobación de la interventoría. Las especificaciones técnicas mínimas del campamento, serán las siguientes:

6. EL CONTRATISTA construirá o adecuará en el sitio de la obra una caseta o edificación provisional que reúna condiciones adecuadas de higiene, comodidad, ventilación, protección y seguridad.
 7. El campamento estará conformado por oficinas para la dirección de la obra y la interventoría, un campamento para los trabajadores, un almacén y un depósito para materiales que puedan sufrir pérdidas o deterioro por su exposición a la intemperie.
 8. La capacidad del depósito la determinará el flujo de materiales de acuerdo con la programación detallada de la obra.
 9. El campamento se ubicará en sitios de fácil drenaje, donde no ofrezcan peligros de contaminación con aguas residuales, letrinas y demás desechos y contarán con todos los servicios higiénicos debidamente conectados a los colectores de aguas residuales existentes en cercanías del campamento y/o Instalación de baños móviles de acuerdo a lo que salud ocupacional y seguridad industrial determine para el proyecto. EL CONTRATISTA será responsable ante las autoridades competentes en el sitio de las obras del cumplimiento de las normas vigentes y de las sanciones a que se haga acreedor debido a su incumplimiento u omisión.
 10. Una vez terminada la obra, el campamento se retirará o demolerá y se restituirán las condiciones que existían inmediatamente antes de iniciar las construcciones, si a ello hay lugar.
- j. Instalar una valla informativa (L: 10.0 x A: 4.0 mt) de acuerdo con la información y modelo que debe ser suministrado por FINDETER.
 - k. Instalar valla de la Licencia de Construcción, la cual debe instalarse de acuerdo con la normatividad de la Curaduría u Oficina de Planeación que expidió la respectiva Licencia.
 - l. Realizar el cerramiento provisional de la obra y/o de las zonas por intervenir, de acuerdo con el diseño que se apruebe por la INTERVENTORIA, que proteja los sitios de construcción de la obra del acceso de personas ajenas a los trabajos, evite perturbaciones de tránsito e incomodidades a los vecinos. Deberá tener como mínimo dos (2) metros de altura y la totalidad de la señalización preventiva necesaria para la segura circulación del personal de obra, vecinos y terceros, incluyendo un plan de movilidad para de igual forma, deberá realizar el mantenimiento del campamento y del cerramiento, durante toda la ejecución de la obra. Estos costos están asumidos en la Administración del proyecto.

Obligaciones relacionadas con los equipos, herramientas, maquinaria y materiales de construcción

- g. Ejecutar la obra con todos los equipos, maquinaria, herramientas, materiales y los demás elementos necesarios, asegurándose oportunidad y eficiencia para los frentes de trabajo como jornadas solicitadas en los Términos de Referencia.
- h. Suministrar todos los equipos, maquinaria, herramientas, materiales e insumos en las fechas indicadas en la programación detallada de la obra, cumpliendo oportunamente, entre otros aspectos, con el envío y recepción de los mismos en el sitio de la obra.
- i. Adquirir los materiales de fuentes y proveedores que cuenten con todos sus permisos y licencias requeridas para su explotación. El CONTRATISTA DE OBRA deberá contar con la cantidad suficiente de materiales para no retrasar el avance de los trabajos
- j. Garantizar y acreditar ante la INTERVENTORÍA, la certificación de calidad de los materiales y elementos utilizados para la ejecución de la obra mediante la presentación de los respectivos ensayos de laboratorio y el plan metrológico de los equipos a utilizar.
- k. Garantizar para la obra, la señalización y la seguridad en obra. Para ello deberá mantener los frentes de obra y de acopio de materiales debidamente señalizados con cinta de demarcación a tres líneas y con soportes tubulares.
- l. Realizar, por su cuenta y riesgo, todos los ensayos de laboratorio vigentes y las demás pruebas que se requieran y/o soliciten para verificar la calidad de los materiales y los demás elementos que se instalen en la obra. En cumplimiento de esta obligación, EL CONTRATISTA deberá presentar a la interventoría los documentos que permitan acreditar que los equipos utilizados para los diferentes ensayos tengan las siguientes capacidades:

1. Calibrar o verificar a intervalos especificados o antes de su utilización, comparado con patrones de medición trazables a patrones de medición nacional o internacional. Cuando no existan tales patrones debe registrarse la base utilizada para la calibración o la verificación.
2. Ajustar o reajustarse, según sea necesario.
3. Identificarse para poder determinar el estado de calibración.
4. Protegerse contra los daños y el deterioro durante la manipulación, el mantenimiento y el almacenamiento.
5. Realizar, por su cuenta y riesgo, todos los ensayos de laboratorio, pruebas de presión hidrostática y desinfección de tuberías, pruebas de estanqueidad y demás pruebas que apliquen de acuerdo con el proyecto que se soliciten por parte del INTERVENTOR y/o la CONTRATANTE para verificar la calidad de las obras, así como de los materiales y demás elementos que se instalen en la obra.

Obligaciones relacionadas con la ejecución de la obra

- ee. Antes de iniciar la obra, EL CONTRATISTA, debe presentar a EL INTERVENTOR, un programa de trabajo que permita establecer la secuencia constructiva y los plazos de cada uno de los componentes de la obra de acuerdo a la Curva S estimada de la fase de la obra.
- ff. Realizar las actas de vecindad debidamente firmadas por Contratista, Interventoría y propietario o habitante de los predios aledaños que correspondan en desarrollo del presente contrato, en compañía de la Interventoría, en la cual se hará una inspección ocular, registrando con fotos y audiovisuales las estructuras vecinas y estado actual del área a intervenir.
- gg. Efectuar las Reuniones de Socialización con la Comunidad y las autoridades locales.
- hh. Conformar una veeduría compuesta por un funcionario de la Alcaldía, la Junta de Acción Comunal del área beneficiada, 2 representantes de la comunidad, profesional social tanto del contratista como de la Interventoría, que deberá hacer seguimiento mínimo 2 veces por mes.
- ii. EL CONTRATISTA de obra será el encargado y único responsable de entregar la obra funcionando en las condiciones contratadas.
- jj. Mantener tanto el personal de vigilancia como las medidas de seguridad en las áreas de intervención en donde se ejecute la obra durante la ejecución y liquidación del Proyecto.
- kk. Efectuar las reparaciones necesarias a las áreas intervenidas como consecuencia de los defectos de estabilidad, y a las áreas contiguas que presenten deterioro, incluso dentro del año siguiente a la entrega de las obras.
- ll. Demoler y reemplazar, por su cuenta y riesgo, en el término indicado por el interventor o FINDETER y/o LA CONTRATANTE, toda actividad ejecutada que resulte defectuosa según el análisis de calidad, o que no cumpla las normas de calidad requeridas para la obra, ya sea por causa de los insumos o de la mano de obra.
- mm. Retirar los materiales sobrantes y entregar las áreas intervenidas en perfecto estado y limpieza con la periodicidad que estipule la autoridad ambiental local. En cualquier caso, ésta no podrá ser mayor de cuarenta y ocho (48) horas contadas a partir de la colocación de estos materiales.
- nn. Garantizar el cumplimiento de las normas vigentes sobre seguridad industrial para la ejecución del contrato, en especial en cuanto guarda relación con:
 - Elementos de seguridad industrial necesarios para la totalidad del personal que interviene en las actividades de obra.
 - Manipulación de equipos, herramientas, combustibles y todos los elementos que se utilicen para el cumplimiento del objeto contractual.
 - Dotación de calzado y vestido de labor y documento de identificación para todo el personal utilizado en la ejecución de objeto contractual.
- oo. Implementar para el desarrollo del contrato, frentes de trabajo simultáneos equivalentes a los componentes que tenga el proyecto a construirse y/o los que requiera para garantizar la ejecución del contrato en los plazos pactados contractualmente.

- pp.** El contratista deberá implementar, como mínimo, OCHO (08) frentes de trabajo simultáneo por jornada de trabajo, en DOS (02) jornadas de trabajo cada una de Ocho (08) horas, así: (1ra. Jornada: 06:00 a.m. a 02:00 p.m. y 2da. Jornada: 02:00 p.m. a 10:00 p.m.). Cada frente de trabajo deberá contar con el equipo suficiente que requiera el contratista, para dar cumplimiento a la totalidad de compromisos adquiridos para cumplir con el alcance del proyecto, estas actividades, deberán estar especificadas de manera clara e independiente en la metodología de trabajo a implementar por parte del contratista. Así mismo, deberá garantizar el equipo técnico suficiente para dar cumplimiento con el plazo, alcance y calidad requerida en las especificaciones técnicas del presente proceso. En caso de situaciones que llegaran a alterar el orden público en la zona, se podrá aumentar el número de frentes de trabajo para reducir el horario de una de las jornadas.
- qq.** Las jornadas de trabajo requeridas, deberán acordarse y conciliarse con la Interventoría indicando y dejando expresas las horas de inicio y terminación, así mismo las jornadas adicionales
- rr.** Organizar los trabajos de tal forma que los procedimientos aplicados sean compatibles no sólo con los requerimientos técnicos necesarios sino con las disposiciones legales, las normas especiales para la gestión y obtención de las autorizaciones y permisos específicos requeridos para el uso y aprovechamiento de los recursos naturales. Cualquier contravención a los preceptos anteriores será de responsabilidad de EL CONTRATISTA, y el Interventor por esta causa podrá ordenar la modificación de los procedimientos o la suspensión de los trabajos. Los permisos, autorizaciones, licencias y concesiones sobre recursos naturales de carácter regional, que se requieran, serán tramitados y obtenidos por cuenta y riesgo de EL CONTRATISTA previamente a la iniciación de las actividades correspondientes.
- ss.** Garantizar a LA CONTRATANTE que cumplirá a cabalidad con los requerimientos ambientales legales, reglamentarios y contractuales, y que no generará daño o perjuicio al Municipio o a terceros por esta causa, por lo tanto, las sanciones que por este concepto imponga la Autoridad Ambiental se pagarán directamente por EL CONTRATISTA, quien, mediante el presente documento, autoriza que le sea descontado del saldo insoluto del valor del contrato
- tt.** Entregar los planos récord de la totalidad del Proyecto dentro de los Quince (15) días calendarios siguientes a la suscripción del acta de terminación del contrato, al igual que un manual de mantenimiento de estructuras y/o equipos instalados, con la aprobación de la Interventoría, en medio impreso y magnético.
- uu.** Se deben suministrar videos de como realizar los mantenimientos preventivos a los equipos instalados.
- vv.** Reparar y/o reponer oportunamente y por su cuenta y riesgo, cualquier daño o perjuicio que ocasione a las obras de urbanismo o en el sitio de la obra con ocasión de la ejecución del proyecto.
- ww.** Adoptar e implementar las medidas técnicas, ambientales, sanitarias, forestales, ecológicas e industriales necesarias para no poner en peligro a las personas o al medio ambiente, y garantizar que así lo hagan, igualmente, sus subcontratistas y proveedores.
- xx.** Ejecutar las obras cumpliendo toda la normatividad técnica aplicable al proyecto, así como las especificaciones técnicas propias del mismo.
- yy.** Implementar el Plan de aseguramiento de la Calidad de la Obra.
- zz.** Presentar un documento con las funciones y responsabilidades del personal requerido para la ejecución del contrato.
- aaa.** Realizar, por su cuenta y riesgo, las pruebas requeridas a todas las redes de instalaciones y corregirlas, si es el caso, hasta la entrega a satisfacción a la interventoría.
- bbb.** Entregar el Equipamiento Urbano Colectivo funcionando con la totalidad de conexiones a servicios públicos, conforme las viabilidades o factibilidades dadas por las Entidades Prestadoras de los Servicios Públicos en la zona.
- ccc.** Tramitar la certificación RETIE y RETIELAB de las obras ejecutadas ante la Empresa de Energía del municipio prestadora del servicio de energía eléctrica en la región y entregar las conexiones definitivas debidamente energizadas.
- ddd.** El sistema constructivo propuesto por el contratista deberá cumplir con las normas vigentes aplicables (Código Colombianos de Construcción Sismo resistente NSR-10 y demás normas que apliquen).
- eee.** El sistema constructivo propuesto deberá utilizar materiales de excelente calidad, garantizando su durabilidad y buen funcionamiento durante su vida en servicio.

- fff. Cumplir con las Especificaciones particulares y mínimas para el desarrollo del proyecto, Ver Anexo. "RECOMENDACIONES MÍNIMAS DE CONSTRUCCIÓN".
- ggg. Solicitar y justificar con la debida antelación a la interventoría la prorroga necesaria para la terminación de la obra, cuando así se requiera.
- hhh. Asumir el costo de las visitas o consultas a la obra (mínimo una vez cada quince días) que se requieran del consultor que elaboró los diseños, planos, estudios técnicos y especificaciones de construcción, adicionales a las autorizadas previamente, con el propósito de hacer verificación al proyecto.

Obligaciones de información

Estudios y Diseños:

Presentar Informes periódicos de avance de todos y cada uno de los Estudios y Diseños contemplados, los cuales deberán ser aprobados por la interventoría. Estos Informes deben poseer y presentar características y propiedades de una labor coordinada y homogénea entre las diferentes disciplinas, ya que se trata de un Proyecto Integral y como tal debe ser concebido y ejecutado.

Todos los documentos concernientes a los diferentes Estudios y Diseños realizados (memorias de cálculo, informes periódicos, bitácora, registro fotográfico, planos definitivos de construcción, cantidades finales para la obra, presupuesto detallado definitivo, cronograma de actividades para ejecución constructiva y especificaciones técnicas detalladas) en medio magnético, en Original y dos (2) copias de la totalidad de los planos de construcción.

Llevar una bitácora de la ejecución de los estudios y diseños técnicos, esto es, una memoria diaria de todos los acontecimientos ocurridos y decisiones tomadas en la ejecución de los trabajos, así como de las órdenes de interventoría, de los conceptos de los especialistas en caso de ser necesarios, de la visita de funcionarios que tengan que ver con el proyecto, etc., de manera que se logre la comprensión general de la consultoría y el desarrollo de las actividades, de acuerdo con la programación detallada para esta etapa. Debe encontrarse debidamente foliada y firmada por el director del proyecto, los profesionales que intervienen en la consultoría, así como de la interventoría. A ella tendrán acceso, cuando así lo requieran, los delegados de El PATRIMONIO AUTÓNOMO FIDEICOMISO ASISTENCIA TÉCNICA- FINDETER (FIDUCIARIA BOGOTÁ S.A.).

Presentar informes mensuales, los cuales deberán ser aprobados por la interventoría y contener:

- j. Avance de cada una de las actividades programadas.
- k. Registros fotográficos.
- l. Videos o renders del avance del Proyecto
- m. Resultados de los ensayos de materiales y demás pruebas realizadas.
- n. Fotocopia de la bitácora.
- o. Resumen de las actividades realizadas en el mes, análisis y recomendaciones.
- p. Relación del personal empleado en la ejecución de los diseños.
- q. Actualización del programa de ejecución de los diseños.
- r. Acreditación que se encuentra al día en el pago de aportes parafiscales relativos al Sistema de Seguridad Social Integral, así como los propios al Servicio Nacional de Aprendizaje - SENA, Instituto Colombiano de Bienestar Familiar – ICBF y las cajas de compensación familiar, cuando corresponda.

Presentar informe final, el cual deberá ser aprobado por la interventoría y contener:

- f. Resumen de actividades y desarrollo de los diseños
 - Documentación técnica productos entregables de la consultoría
 - Bitácora

- g. Acreditación que se encuentra al día en el pago de aportes parafiscales relativos al Sistema de Seguridad Social Integral, así como los propios al Servicio Nacional de Aprendizaje - SENA, Instituto Colombiano de Bienestar Familiar – ICBF y las cajas de compensación familiar, cuando corresponda.
- h. Póliza de los estudios y diseños técnicos y actualización de las demás
- i. Paz y salvo, por todo concepto, de los proveedores y subcontratistas.
- j. Entrega de los productos resultado de los estudios y diseños técnicos.

Elaborar y presentar conjuntamente con el interventor, las actas de entrega mensual de los productos de los estudios y diseños técnicos y de la entrega final de los productos y de la aprobación y recibo a satisfacción.

Presentar toda la información requerida por el Interventor o El PATRIMONIO AUTÓNOMO FIDEICOMISO ASISTENCIA TÉCNICA- FINDETER (FIDUCIARIA BOGOTÁ S.A.) de conformidad a lo solicitado por la Interventoría.

Obra:

Presentar informes mensuales, los cuales deberán ser aprobados por la interventoría y contener, para cada uno de los frentes de trabajo:

- q. Informe ejecutivo
- r. Avance de cada una de las actividades programadas con base en la Curva S.
- s. Cantidades de obra ejecutadas, copia del libro de medidas.
- t. Registros fotográficos.
- u. Videos de avance de ejecución de obra
- v. Resultados de los ensayos de materiales y demás pruebas realizadas.
- w. Fotocopia de la bitácora o libro de obra.
- x. Resumen de las actividades realizadas en el mes, análisis y recomendaciones.
- y. Informe técnico
- z. Informe de control topográfico
- aa. Relación del personal empleado en la ejecución de la obra.
- bb. Informe de seguridad industrial.
- cc. Informe de manejo ambiental.
- dd. Informe de gestión social.
- ee. Actualización del programa de ejecución de obra.
- ff. Acreditación que se encuentra al día en el pago de aportes parafiscales relativos al Sistema de Seguridad Social Integral, así como los propios al Servicio Nacional de Aprendizaje - SENA, Instituto Colombiano de Bienestar Familiar – ICBF y las cajas de compensación familiar, cuando corresponda.

Presentar informe final, el cual deberá ser aprobado por la interventoría y contener:

- j. Resumen de actividades y desarrollo de la obra.
- k. Documentación técnica, entre ella:
 - Bitácora de obra.
 - Libro de medidas
 - Planos record de obra, aprobados por la interventoría, siguiendo los mismos criterios de los planos y diseños, en medio impreso y magnético
- l. Manual de mantenimiento con video de mantenimiento preventivo a los equipos instalados con las respectivas garantías de calidad y correcto funcionamiento. El manual deberá indicar cómo funcionan, y cuál debe ser el mantenimiento de las obras ejecutadas incluyendo redes, así como de los equipos e instalaciones.

- m. Acreditación que se encuentra al día en el pago de aportes parafiscales relativos al Sistema de Seguridad Social Integral, así como los propios al Servicio Nacional de Aprendizaje - SENA, Instituto Colombiano de Bienestar Familiar – ICBF y las cajas de compensación familiar, cuando corresponda.
- n. Póliza de estabilidad de la obra y actualización de las demás pólizas que lo requieran.
- o. Paz y salvo, por todo concepto, de los proveedores y subcontratistas.
- p. Informe de impacto y análisis social de la ejecución de la obra con el entorno.
- q. Actualización final de cada uno de los programas requeridos en las reglas de participación.
- r. Registro fotográfico definitivo.

Elaborar, durante todo el proceso de construcción, el manual de funcionamiento y mantenimiento, en el cual se deberá especificar los materiales de obra de permanente uso (pisos, muros, cubiertas, aparatos y etc., así como de los equipos instalados), su funcionamiento y mantenimiento. Se deberá anexar el original de las garantías de todos los equipos. Este manual contendrá en una escala reducida, pero legible, los planos arquitectónicos estructurales, hidrosanitarios, etc. El manual deberá contar con la aprobación por parte de la interventoría.

Realizar semanalmente el registro fotográfico y de video del avance de la ejecución de la obra, procurando mostrar desde un mismo punto el progreso o avance.

Elaborar y presentar conjuntamente con el interventor, las actas de entrega mensual de obra, de entrega final de obra y de liquidación.

La información presentada deberá ceñirse a los parámetros técnicos de presentación de informes, planos, dibujos y demás contenidos en la Normatividades vigentes. En el documento Recomendaciones Mínimas de Construcción se listan los elementos mínimos básicos que debe contener un informe, al igual que el alcance del Anteproyecto y Proyecto.

EL CONTRATISTA debe entregar como mínimo los productos de los estudios técnicos y diseños en **original, dos (2) copias físicas y dos (2) copias magnéticas.**

Edición de informes

De acuerdo con los entregables planteados en el estudio técnico y los diseños que se deben adelantar en la sede, EL CONTRATISTA deberá hacer entrega a la interventoría del informe mensual de avance de los trabajos, en donde se consignen las memorias y especificaciones técnicas de los paquetes arquitectónicos, estructural, hidráulico, eléctrico, geotecnia y demás consignados en esta metodología.

Para la entrega de estos informes y demás paquetes técnicos, el consultor deberá entregarlos bajo las normas técnicas colombianas establecidas para tal efecto. Se deben cumplir entre ellas:

1. NTC 1456
2. NTC 5613
3. NTC 4490
4. NTC 1594
5. NTC 1580
6. NTC 1687
7. NTC 1914
8. Demás normativa vigente y aplicable.

CLÁUSULA OCTAVA: OBLIGACIONES DE LA CONTRATANTE: La CONTRATANTE se obliga a:

Pagar al CONTRATISTA por la labor desempeñada con cargo exclusivo a los recursos existentes en el fideicomiso denominado P.A. FIDEICOMISO ASISTENCIA TÉCNICA FINDETER y hasta concurrencia de los mismos de acuerdo con la orden de pago que remita FINDETER a EL CONTRATANTE con autorización del INTERVENTOR del Proyecto. Sin perjuicio de lo anterior, FINDETER conserva en cabeza suya todas las demás obligaciones que se deriven del clausulado del presente contrato, y que por su naturaleza y esencia se consideren imprescindibles para su correcta ejecución.

CLÁUSULA NOVENA.- LUGAR DE EJECUCIÓN DEL CONTRATO: El CONTRATISTA cumplirá con las obligaciones resultantes del presente contrato en el Municipio de Cúcuta, Departamento de Norte de Santander.

CLÁUSULA DÉCIMA.- INTERVENTORÍA: Durante todo el tiempo de ejecución del CONTRATO DE OBRA, se mantendrá una INTERVENTORÍA, contratada para el efecto con el fin de que realice el seguimiento técnico, administrativo, financiero, contable y jurídico sobre el cumplimiento del objeto del contrato y verifique que éste se ejecute de acuerdo con las especificaciones, presupuesto y normas del contrato, en condiciones de oportunidad y calidad, sin que esta INTERVENTORÍA releve al CONTRATISTA de su responsabilidad.

CLÁUSULA DÉCIMA PRIMERA.- COMITÉ TÉCNICO Y OPERATIVO: Con el fin de analizar, evaluar y realizar un adecuado seguimiento a la ejecución técnica del proyecto, con la periodicidad que defina el Interventor y/o el Supervisor designado por FINDETER, se llevarán a cabo reuniones del Comité de Ejecución del Contrato, el cual estará integrado por el Interventor, el Contratista y/o el supervisor designado por FINDETER. De lo tratado en este Comité, el Interventor deberá llevar registro y suministrar las copias a los asistentes, además deberá decidir y comunicar por escrito a todos los asistentes sus respectivas obligaciones en relación con las medidas adoptadas.

CLÁUSULA DÉCIMA SEGUNDA.- MODIFICACIONES Y PRÓRROGAS: El presente contrato podrá modificarse o prorrogarse en cualquier tiempo por mutuo acuerdo de las partes, previa autorización de FINDETER, modificación que deberá constar por escrito. En todo caso, las prórrogas y modificaciones, deben:

- a. Estar debidamente justificadas y soportadas por parte del INTERVENTOR y validadas por el supervisor.
- b. Estar acompañadas de un plan de acción tendiente a adoptar medidas para evitar que persistan los factores que dieron lugar a la prórroga o a la modificación.

CLÁUSULA DÉCIMA TERCERA.- DOMICILIO CONTRACTUAL: Para todos los efectos legales las partes declaran como domicilio contractual la ciudad Bogotá D.C.

CLÁUSULA DÉCIMA CUARTA.- GARANTÍAS: EI CONTRATISTA El CONTRATISTA se obliga a constituir, en los términos indicados por LA CONTRATANTE, de acuerdo con lo establecido en los términos de referencia, las garantías de la siguiente manera:

GARANTÍAS PARA AMPARAR LA ETAPA 1 DEL CONTRATO: ESTUDIOS TÉCNICOS Y DISEÑOS

GARANTÍA	COBERTURA DE LA GARANTÍA	VIGENCIA
Cumplimiento Etapa 1 Estudios y Diseños	30% del valor de la Etapa 1 (Estudios y Diseños)	Vigente por el plazo de ejecución de la etapa 1 y seis (6) meses mas

De Salarios, prestaciones sociales e indemnizaciones laborales	10% del valor de la Etapa 1 (Estudios y Diseños)	Vigente por el plazo de ejecución de la etapa 1 y tres (3) años más.
Responsabilidad Civil Extracontractual	30% del valor de la Etapa 1 (Estudios y Diseños)	Vigente por el plazo de ejecución de la etapa 1 y cuatro (4) meses más.
Calidad del servicio Etapa 1	30% del valor de la Etapa 1 (Estudios y Diseños)	Vigente Tres años desde la fecha de suscripción del acta de recibo final de la Etapa 1

GARANTÍAS PARA AMPARAR LA ETAPA 2 DEL CONTRATO: OBRA

GARANTÍA	COBERTURA DE LA GARANTÍA	VIGENCIA
Cumplimiento Etapa 2 Obra	30% del valor de la Etapa 2 (Obra)	Vigente por el plazo de ejecución de la Etapa 2 contados a partir de la suscripción del acta de inicio de la Etapa 2 y seis (6) meses mas
De Salarios, prestaciones sociales e indemnizaciones laborales	10% del valor de la Etapa 2 (Obra)	Vigente por el plazo de ejecución de la Etapa 2 contados a partir de la suscripción del acta de inicio de la Etapa 2 y tres (3) años más.
Responsabilidad Civil Extracontractual	30% del valor de la Etapa 2 (Obra)	Vigente por el plazo de ejecución de la Etapa 2 contados a partir de la suscripción del acta de inicio de la Etapa 2 y cuatro (4) meses más.
Estabilidad y calidad de obra	30% del valor de la Etapa 2 (Obra)	Vigente por cinco (5) años contados a partir de la suscripción del acta de recibo final de obra por parte de la Interventoría

PARÁGRAFO PRIMERO.- Término para su Entrega: EL CONTRATISTA entregará a LA CONTRATANTE, dentro de los cinco (5) días siguientes a la celebración del contrato, las garantías exigidas acompañadas de su constancia de pago.

PARÁGRAFO SEGUNDO: La entrega de las garantías será condición previa para realizar el último pago del contrato.

PARÁGRAFO TERCERO: Requisitos generales: Para el caso de la garantía de Responsabilidad Civil Extracontractual, serán tomadoras y amparadas en caso de siniestro cada una de las personas que integran la parte CONTRATISTA y como beneficiarios los terceros afectados y LA CONTRATANTE. Para el caso de la garantía de cumplimiento, serán tomadoras cada una de las personas que integran la parte CONTRATISTA, y será amparada y beneficiaria LA CONTRATANTE.

PARÁGRAFO CUARTO: Suficiencia de las garantías: EL CONTRATISTA debe mantener, durante la vigencia del contrato, la suficiencia de las garantías otorgadas. En consecuencia, en el evento en que el plazo de ejecución del contrato y/o su valor se amplíe o aumente, respectivamente, EL CONTRATISTA deberá proceder

a ampliar la vigencia de las garantías y/o el valor amparado de las mismas, según sea el caso, como condición previa y necesaria para la cancelación de las facturas pendientes de pago. De igual modo, EL CONTRATISTA deberá reponer las garantías cuando su valor se afecte por razón de la ocurrencia de los siniestros amparados. En el caso de los amparos cuya vigencia debe prolongarse con posterioridad al vencimiento del plazo de ejecución del contrato y/o de recibo a satisfacción de los productos objeto del mismo, el valor amparado también debe reponerse cuando el mismo se afecte por la ocurrencia de los riesgos asegurados con posterioridad a tales fechas. El pago de todas las primas y demás gastos que generen la constitución, el mantenimiento y el restablecimiento inmediato del monto de las garantías, será de cargo exclusivo del CONTRATISTA

CLÁUSULA DÉCIMA QUINTA.- CESIÓN: El CONTRATISTA no podrá ceder total o parcialmente el presente contrato, ni subcontratar los servicios objeto del mismo a persona alguna, salvo previa autorización escrita por parte de LA CONTRATANTE, con base en las instrucciones que para el efecto le haya impartido FINDETER.

CLÁUSULA DÉCIMA SEXTA.- INHABILIDADES E INCOMPATIBILIDADES: El CONTRATISTA, con la suscripción de este contrato afirma bajo la gravedad de juramento que no se halla incurso en ninguna de las causales de inhabilidad e incompatibilidad establecidas en la Constitución y en la Ley.

CLÁUSULA DÉCIMA SEPTIMA.- CAUSALES DE TERMINACIÓN DEL CONTRATO: 1) RESOLUCIÓN O TERMINACIÓN ANTICIPADA POR INCUMPLIMIENTO: Sin perjuicio del derecho de cada una de las partes de acudir al juez del contrato, el mismo se resolverá o terminará por incumplimiento del CONTRATISTA y quedará deshecho extraprocesalmente, en los siguientes eventos: a) Cuando EL CONTRATISTA, pese a la imposición de la cláusula penal, persista en el incumplimiento de la obligación de presentar los requisitos o documentos para la legalización y ejecución del contrato, caso en el cual se dará por terminado, quedando facultada LA CONTRATANTE para adjudicar y suscribir un nuevo contrato con persona distinta; según lo establecido en este contrato; b) En caso de incumplimiento de cualquiera de las obligaciones contractuales por parte del CONTRATISTA que afecte de manera grave y directa la ejecución del contrato y evidencie que puede conducir a su paralización, para lo cual no será necesaria la declaración judicial, bastando que LA CONTRATANTE constate el (los) hecho (s) que dan origen al mismo, previa posibilidad de presentar descargos por parte del CONTRATISTA; c) Cuando EL CONTRATISTA ceda a peticiones o amenazas de quienes actúen por fuera de la ley o celebre pactos o acuerdos prohibidos. Una vez LA CONTRATANTE le haya comunicado al CONTRATISTA la configuración de la condición de resolución o terminación del contrato por incumplimiento, operarán los siguientes efectos: a) No habrá lugar a indemnización para EL CONTRATISTA; b) Quedarán sin efecto las prestaciones no causados a favor del CONTRATISTA; c) Se harán efectivas la Cláusula Penal y las garantías a que haya lugar; d) Se suspenderán los pagos que se hubieren librado o fueren a librarse o entregarse a favor del CONTRATISTA, hasta tanto se liquide el contrato; e) En general se procederá a las restituciones posibles, conforme a lo previsto en el artículo 1544 del Código Civil y demás normas concordantes, sin que se impida la estimación y reclamación de los mayores perjuicios a que tenga derecho LA CONTRATANTE derivados del incumplimiento por parte del CONTRATISTA y demás acciones legales. Comunicada al CONTRATISTA la decisión de LA CONTRATANTE sobre la resolución o terminación del contrato, se ordenará su liquidación en el estado en que se encuentre. En la liquidación se realizará un cruce de cuentas y se consignarán las prestaciones pendientes a cargo de las partes y en general todos los aspectos jurídicos, técnicos, económicos inherentes a la ejecución de la aceptación de oferta, de tal suerte que las partes puedan declararse a paz y salvo, sin perjuicio de las salvedades a que haya lugar. 2) POR IMPOSIBILIDAD DE EJECUCIÓN. Las partes convienen en que existe imposibilidad de ejecución, cuando se establezca que el presente contrato no puede ejecutarse en las condiciones técnicas o económicas previstas, o deba suspenderse por más de seis (6) meses continuos, o el precio final estimado de la obra o servicio resulte ser un valor superior no justificado al cincuenta por ciento (50%) del inicialmente previsto; o si durante la ejecución del contrato sobrevienen o se evidencien riesgos adicionales a los previstos, que puedan afectar la funcionalidad del proyecto. En estos eventos: a) No habrá lugar a indemnización a favor del CONTRATISTA y a cargo de LA CONTRATANTE ni de FINDETER si las causas de la imposibilidad no le son atribuibles; b) Quedarán sin efecto las prestaciones no causadas a favor del CONTRATISTA; c) Se suspenderán los pagos

que se hubieren librado o fueren a librarse o entregarse a favor del CONTRATISTA, hasta tanto se liquide el contrato. Declarada la terminación anticipada del contrato por imposibilidad de ejecución, se ordenará su liquidación en el estado en que se encuentre. En la liquidación se realizará un cruce de cuentas y se consignarán las prestaciones pendientes a cargo de las partes y en general todos los aspectos jurídicos, técnicos, económicos inherentes a la ejecución de la aceptación de oferta, de tal suerte que las partes puedan declararse a paz y salvo, sin perjuicio de las salvedades a que haya lugar. 3) POR MUTUO DISENSO O RESCILIACIÓN ENTRE LAS PARTES: Las partes en cualquier momento de la ejecución del plazo del contrato podrán darlo por terminado, de conformidad con lo previsto en los artículos 1602 y 1625 del Código Civil. 4) POR VENCIMIENTO DEL PLAZO DEL CONTRATO. Una vez vencido el plazo de ejecución. 5) POR RAZONES DE INTERÉS GENERAL: Cuando las exigencias del servicio público lo requieran o la situación de orden público lo imponga. 6) POR MUERTE O INCAPACIDAD PERMANENTE DE LA PERSONA NATURAL O DISOLUCIÓN DE LA PERSONA JURÍDICA O PROPONENTE PLURAL CONTRATISTA. Por muerte o incapacidad permanente de la persona natural CONTRATISTA o por disolución de la persona jurídica del CONTRATISTA, o de una de las personas jurídicas que integran el respectivo consorcio o unión temporal o su modificación sin autorización de LA CONTRATANTE, si aplica. 7) POR CESACIÓN DE PAGOS, CONCURSO DE ACREEDORES, EMBARGOS JUDICIALES O INSOLVENCIA DEL CONTRATISTA. Por cesación de pagos, concurso de acreedores, embargos judiciales o insolvencia del CONTRATISTA, que puedan afectar de manera grave el cumplimiento del contrato. 8) POR SUBCONTRATACIÓN, TRASPASO O CESIÓN NO AUTORIZADA. Cuando el CONTRATISTA subcontrate, traspase, ceda el contrato o ceda los derechos económicos de éste, sin previa autorización expresa y escrita de LA CONTRATANTE. 9) POR INTERDICCIÓN JUDICIAL O INICIO DE PROCESO LIQUIDATARIO DEL CONTRATISTA. 10) POR SOBRECOSTOS. En el evento en que FINDETER verifique que el CONTRATISTA en su propuesta o durante la ejecución del contrato incorporó precios con desviación sustancial de precios respecto a las condiciones del mercado para el momento de la oferta o de la incorporación al contrato en la etapa de ejecución. 11) POR INCLUSIÓN DEL CONTRATISTA Y/O SU REPRESENTANTE LEGAL EN EL BOLETÍN DE RESPONSABLES FISCALES EXPEDIDO POR LA CONTRALORÍA GENERAL DE LA REPÚBLICA. 12) INCLUSIÓN EN LA LISTA OFAC (CLINTON). 13) CUANDO EL CONTRATO SE HUBIERE CELEBRADO CONTRA EXPRESA PROHIBICIÓN LEGAL. 14) CUANDO EL CONTRATO SE HAYA CELEBRADO CON UNA PERSONA INCURSA EN CAUSALES DE INHABILIDAD O INCOMPATIBILIDAD. 15) CUANDO SE HUBIEREN DECLARADO NULOS LOS ACTOS QUE SIRVEN DE FUNDAMENTO AL CONTRATO. 16) CUANDO LA CONTRATANTE ENCUENTRE QUE EL CONTRATISTA PARA EFECTOS DE LA CELEBRACIÓN DEL CONTRATO O SU EJECUCIÓN LA INDUJO EN ERROR. 17) POR LAS DEMÁS CAUSAS LEGALES. Además de las causas señaladas en los numerales anteriores, el presente contrato se terminará en el estado en que se encuentre cuando opere cualquier causa legal que así lo determine. PARAGRÁFO: Para que opere cualquiera de las condiciones resolutorias o terminación, además de los requisitos legales, será condición previa la posibilidad de presentar descargos por parte del CONTRATISTA y la respectiva comunicación AL CONTRATISTA sobre la decisión que al respecto adopte LA CONTRATANTE previa instrucción de FINDETER.

CLÁUSULA DÉCIMA OCTAVA.- LIQUIDACIÓN DEL CONTRATO: El presente contrato se liquidará, de común acuerdo, a la expiración del término previsto para su ejecución o a la terminación anticipada del mismo o a la comunicación por parte de LA CONTRATANTE previa instrucción de FINDETER al CONTRATISTA de la resolución o terminación por incumplimiento, dentro del plazo fijado en los términos de referencia o el fijado de común acuerdo entre las partes, en su orden, y en ausencia de los anteriores dentro de los cuatro (4) meses siguientes a la ocurrencia de una de las anteriores circunstancias. PARÁGRAFO: En caso de que EL CONTRATISTA no se presente a la liquidación previa notificación o convocatoria que le haga LA CONTRATANTE, o no se llegue a un acuerdo sobre su contenido, LA CONTRATANTE liquidará el presente contrato sin el concurso del CONTRATISTA dentro de los dos (2) meses siguientes al agotamiento del plazo para liquidarlo de común acuerdo, sin perjuicio del derecho de cada una de las partes de acudir al juez del contrato para la protección de sus intereses. En la liquidación se realizará un cruce de cuentas y se consignarán las prestaciones pendientes a cargo de las partes y en general todos los aspectos jurídicos, técnicos,

económicos inherentes a la ejecución de la aceptación de oferta, de tal suerte que las partes puedan declararse a paz y salvo, sin perjuicio de las salvedades a que haya lugar.

CLÁUSULA DÉCIMA NOVENA.- SUSPENSIÓN TEMPORAL: Por razones de fuerza mayor o caso fortuito se podrá, de común acuerdo entre las partes, previa autorización de FINDETER, previa autorización de FINDETER suspender temporalmente la ejecución del contrato mediante acta en donde conste tal evento, sin que para los efectos del plazo extintivo se compute el tiempo de suspensión ni se varíe el valor del contrato.

PARÁGRAFO PRIMERO: El contratista prorrogará la vigencia de la garantía por el tiempo que dure la suspensión, de haber lugar a ella.

PARÁGRAFO SEGUNDO: Estas suspensiones no darán lugar a reclamaciones económicas por parte de EL CONTRATISTA, cuando sea imputable a él.

CLÁUSULA VIGESIMA.- CLAUSULA PENAL DE APREMIO: En caso de resolución o terminación del contrato por incumplimiento total, parcial o defectuoso del CONTRATISTA, éste debe pagar a nombre de la CONTRATANTE, a título de indemnización, una suma equivalente al 10% del valor total del contrato. El valor pactado en la presente cláusula penal es el de la estimación anticipada de perjuicios, no obstante, la presente cláusula no impide el cobro de todos los perjuicios adicionales que se causen sobre el citado valor. En caso de retardo en el cumplimiento de cualquiera de las obligaciones contractuales previstas en el presente contrato, verificable bien sea durante el plazo de ejecución o al término del mismo, y sin que se extinga la obligación principal, el CONTRATISTA se sujeta a una pena que consiste en dar una suma de dinero hasta por el equivalente al diez por ciento (10%) del valor de este contrato así: a) Por atraso injustificado mayor a cinco (5) días hábiles en la presentación de los documentos o en el cumplimiento los requisitos para iniciar la ejecución del contrato, con el equivalente al uno por ciento (1%) del valor total del contrato por cada día hábil de retraso, sin que se supere el diez por ciento (10%) del valor total del contrato; b) Por mora o incumplimiento parcial de las obligaciones adquiridas en virtud del presente contrato hasta por un valor equivalente al uno por ciento (1%) del valor del contrato por cada día de mora o de incumplimiento, sin que se supere el diez por ciento (10%) del valor total del contrato. **PARÁGRAFO:** La pena por incumplimiento total, parcial o defectuoso o por el simple retardo aquí pactada, se podrá hacer efectiva por parte de LA CONTRATANTE, previo agotamiento de las siguientes actividades: 1) El Interventor enviará a FINDETER un informe escrito sobre los hechos que puedan constituir el fundamento para la aplicación de la pena; 2) Una vez recibido el informe escrito del Interventor, FINDETER estudiará si tales hechos constituyen incumplimiento de las obligaciones del CONTRATISTA que ameriten la aplicación de la pena pactada. Para el efecto, FINDETER enviará previamente el informe al CONTRATISTA y lo citará con el fin de solicitarle las explicaciones del caso, las cuales deberá presentar por escrito en un término máximo de cinco (5) días hábiles a partir del recibo de la documentación, y con base en las cuales se determinará su grado de responsabilidad. 3) Si FINDETER considera que las explicaciones no tienen justificación o no le asiste al CONTRATISTA una causal de exclusión de responsabilidad o no corresponden a lo ocurrido en desarrollo del contrato y que el incumplimiento amerita hacer exigible la pena, previo concepto del Comité Fiduciario, determinará su monto y comunicará la decisión al CONTRATISTA, quien en todo caso podrá presentar a FINDETER reclamación contra dicha decisión dentro de los cinco (5) días hábiles siguientes a la comunicación de la medida. Si FINDETER no acoge las razones planteadas por EL CONTRATISTA, el valor establecido por concepto de cláusula penal, en los términos aquí pactados, podrá ser compensado con los montos que LA CONTRATANTE le adeude con ocasión de la ejecución del presente contrato, de conformidad con las reglas del Código Civil, y además EL CONTRATISTA así lo autoriza con la suscripción del presente contrato.

CLÁUSULA VIGÉSIMA PRIMERA.- CUIDADO DE LAS OBRAS: Desde la fecha de iniciación de las obras hasta la entrega final de las mismas, el CONTRATISTA asume bajo su responsabilidad el cuidado de ellas. En caso de que se produzca daño, pérdida o desperfecto de las obras o de alguna parte de ellas, deberá repararlas

y reponerlas a su costa, de manera que a su entrega definitiva a LA CONTRATANTE las obras estén en buen estado, de conformidad con las condiciones del presente contrato y con las instrucciones del Interventor. El CONTRATISTA será responsable por los perjuicios causados a terceros o a LA CONTRATANTE por falta de señalización o por deficiencia de ella.

CLÁUSULA VIGÉSIMA SEGUNDA.- OBRAS IMPERFECTAMENTE EJECUTADAS: El Interventor podrá rechazar y no aceptar para el pago, la totalidad o parte de la obra ejecutada que no se ajuste a los planos y especificaciones técnicas o si se han empleado materiales o procedimientos inadecuados o adolece de defectos de acabado. En cada caso el Interventor dirá si el rechazo es total, parcial o temporal. En caso de rechazo total, el interventor solicitará la demolición de las obras inadecuadamente ejecutadas. En caso de rechazo parcial o temporal, el interventor establecerá los requisitos que el CONTRATISTA debe cumplir para que le sea aceptada. El CONTRATISTA deberá ejecutar las medidas correctivas o trabajos exigidos por el Interventor en el término que éste señale, a su costo y no tendrá derecho alguno a remuneración distinta a la que hubiere correspondido por la ejecución correcta de las obras. En ningún caso el exceso ejecutado en una obra sin la previa autorización del Interventor, dará derecho al CONTRATISTA para exigir el pago correspondiente a dicho exceso. Si el CONTRATISTA rehúsa ejecutar la obra contratada o efectuar las reparaciones y reconstrucciones ordenadas, LA CONTRATANTE podrá ejecutarlas directamente o por medio de terceros y cargar la totalidad de su costo al CONTRATISTA y deducirlas de las cuentas que debe pagar a éste, lo cual autoriza desde ahora el CONTRATISTA. Lo anterior, sin perjuicio del cobro de la indemnización cubierta con la garantía de cumplimiento y la cláusula penal.

CLÁUSULA VIGÉSIMA TERCERA.- DESTRUCCIÓN DE OBRAS POR FUERZA MAYOR O CASO FORTUITO: Si se presentare caso fortuito o fuerza mayor, que pusiere en peligro la estabilidad de la obra, el CONTRATISTA y el INTERVENTOR deberán tomar inmediatamente las medidas necesarias conducentes, informando a la CONTRATANTE por escrito dentro de los diez (10) días calendario siguientes al inicio del suceso. Si LA CONTRATANTE una vez estudiado el caso, concluye que los daños fueron resultado de caso fortuito o fuerza mayor, el CONTRATISTA quedará exento de responsabilidad. Las obras adicionales y la suspensión del plazo a que hubiere lugar, serán consignadas en acta firmada por la CONTRATANTE y el CONTRATISTA, previo concepto favorable del INTERVENTOR. Los sobrecostos resultantes del caso fortuito, tales como los correspondientes al lucro cesante, pérdida de materiales, equipos y otros elementos de propiedad del CONTRATISTA, serán por cuenta de éste. Si LA CONTRATANTE concluye que el caso no fue fortuito o de fuerza mayor, correrán por cuenta del CONTRATISTA todas las reparaciones, construcciones o indemnizaciones a que hubiere lugar.

CLÁUSULA VIGÉSIMA CUARTA.- SOLUCIÓN DE LAS CONTROVERSIAS CONTRACTUALES: Para la solución de las controversias que pudieren surgir con ocasión de la celebración, ejecución y liquidación del contrato, se puede acudir a los mecanismos alternativos de solución de conflictos, tales como: La conciliación, el arreglo directo, la transacción y el amigable componedor.

En consecuencia, es necesario que se declare la controversia en forma oficial por las partes. Para tal efecto, las partes dispondrán de diez (10) días hábiles contados a partir de la fecha en que cualquiera de ellas requiera a la otra, por escrito en tal sentido, y se señale de común acuerdo el mecanismo a utilizar, a través de comunicación escrita entre las partes., término éste que podrá ser prorrogado de común acuerdo, vencido el cual las partes quedan en plena libertad de acudir a la jurisdicción ordinaria.

- Conciliación
 - i. La solicitud de conciliación extrajudicial en derecho será presentada por las partes ante la cámara de comercio de Bogotá.
 - ii. Dicho acuerdo produce efectos de cosa juzgada y presta mérito ejecutivo.
- Arreglo directo

- i. Constará en acta suscrita entre las partes, que los efectos de dicha acta solamente cubrirán los hechos y circunstancias descritas en el mencionado documento.
- ii. Dicho acuerdo produce efectos de cosa juzgada y presta mérito ejecutivo.
- iii. En tal documento las partes deberán renunciar a acudir a la jurisdicción ordinaria por los hechos que trata el mencionado documento de arreglo.

- Transacción
 - a. Las partes a través del contrato de transacción convendrán de común acuerdo y en forma definitiva resolver una controversia derivada de la ejecución del presente contrato, prever una controversia futura así como dar claridad y alcance al presente contrato.
 - b. La celebración y efectos del contrato de transacción solamente cubren los hechos y circunstancias descritas en el mencionado contrato.
 - c. El acuerdo entre las partes produce efectos de sentencia ejecutoriada, con valor de cosa juzgada.
 - d. Las partes deberán renunciar a acudir a la jurisdicción ordinaria, respecto del asunto transigido.
- Amigable composición

El amigable componedor será designado de mutuo acuerdo entre las partes, si estas no se ponen de acuerdo para escoger el amigable componedor en un plazo de diez (10) días hábiles, contados desde el aviso de alguna de las partes, el Amigable Componedor será escogido por la Cámara de Comercio de Bogotá. Este obrará como mandatario de las partes para la solución de las controversias derivadas del presente contrato, y podrá:

- a. Precisar el alcance o forma de cumplimiento de las obligaciones derivadas de este.
- b. Determinar la existencia o no de un incumplimiento.
- c. Decidir sobre conflictos de responsabilidad suscitados entre las partes, entre otras determinaciones.
- d. La decisión del amigable componedor estará fundamentada en derecho.
- e. En todo caso el procedimiento de este mecanismo estará sujeto al reglamento de la cámara de comercio de Bogotá.

PARAGRAFO Una vez fallidos los mecanismos de conciliación, arreglo directo y transacción resultaría viable acudir a la jurisdicción ordinaria.

CLÁUSULA VIGÉSIMO QUINTA.- CONTROVERSIAS DE CARÁCTER TÉCNICO: Cualquier diferencia entre las partes de carácter técnico, declarada de manera oficial por las partes (Contratante y Contratista), asociada a aspectos técnicos de ingeniería, financieros o contables, será resuelta a través del mecanismo de la Amigable Composición de conformidad con las normas vigentes sobre la Resolución de Conflictos. El amigable componedor será designado de mutuo acuerdo entre las partes, si estos no se ponen de acuerdo para escoger el amigable componedor en un plazo de diez (10) días hábiles, contados desde el aviso de alguna de las partes, el Amigable Componedor será escogido por la Cámara de Comercio de Bogotá. El amigable componedor no tendrá competencia para modificar las cláusulas del contrato, aunque sí para definir aspectos técnicos para interpretarlas, de ser necesario, caso en el cual aplicarán las reglas de interpretación de los contratos, previstas en las normas vigentes. La amigable composición tendrá lugar en las oficinas del Amigable Componedor. En caso de ser necesario cualquier desplazamiento, los costos y gastos correrán por cuenta de los involucrados en la controversia en partes iguales. El procedimiento de la amigable composición de carácter técnico se regirá por las siguientes reglas, una vez el amigable componedor sea designado y tal designación haya sido aceptada:

1. La parte que suscite la controversia deberá presentar sus alegatos y los documentos que los sustenten en el término de diez (10) días hábiles, contados desde la fecha en que el Amigable Componedor haya aceptado su designación, pagados sus honorarios y notificado este hecho a su contraparte. Presentados los alegatos, la

contraparte tendrá el mismo término de (10) días hábiles, contados desde la fecha en que le sean notificados, para contestar dichos alegatos.

2. El Amigable Componedor, a su vez tendrá un plazo máximo de veinte (20) días hábiles para determinar la fórmula de arreglo a la controversia, los cuales se contarán a partir del día siguiente a la presentación de los alegatos y documentos previstos en el numeral anterior. Este plazo podrá ampliarse a solicitud del Amigable Componedor, siempre que esa solicitud sea aceptada por las dos partes.

3. Los alegatos deberán contener, como mínimo:

a. Una explicación de los fundamentos técnicos de ingeniería, financieros y/o contables, según corresponda, y contractuales que sustenten la posición de la respectiva parte.

b. Las peticiones que haga la respectiva parte al Amigable Componedor para resolver las diferencias.

4 Cada parte deberá cooperar en la realización de cualquier investigación que el Amigable Componedor efectúe relacionado con la disputa en cuestión. Las decisiones adoptadas por el Amigable Componedor, como resultado del procedimiento de la amigable composición, tendrán fuerza vinculante para las partes de acuerdo con la ley.

5 En el caso en el que Amigable Componedor previamente escogido, no esté disponible para resolver la disputa, se podrá acudir a otro Amigable Componedor de igual reputación académica y experiencia en el aspecto en cuestión, mutuamente escogido por la LAS PARTES, Si estos no se ponen de acuerdo para escoger el nuevo amigable componedor en un plazo de diez (10) días hábiles, contados desde el aviso de alguna de las partes, el Amigable Componedor será escogido por la Cámara de Comercio de Bogotá.

6. Los gastos que ocasione la intervención del Amigable Componedor serán cubiertos, en principio, por partes iguales entre los involucrados en la controversia. Una vez tomada la decisión por el Amigable Componedor, los gastos los asumirá la parte que resulte vencida. Si no es éste el caso, los gastos serán distribuidos entre LAS PARTES por partes iguales. Culminada la amigable composición, las partes se harán los reembolsos de gastos por la intervención del Amigable Componedor, de acuerdo con lo que corresponda según lo previsto en este numeral.

CLAUSULA VIGÉSIMA SEXTA.- AFILIACIÓN DEL CONTRATISTA AL SISTEMA DE SEGURIDAD SOCIAL:

De conformidad con lo establecido en la ley 789 de 2002, ley 797 de 2002, Decreto 1703 de 2002, Decreto 2400 de 2002, Ley 828 de 2003, Decreto 510 de 2003 y Ley 1122 de 2007, o las normas que las modifiquen, adicionen o sustituyan. EL CONTRATISTA al momento de suscribir el presente contrato y al requerir cada pago, deberá acreditar mediante certificación expedida por el revisor fiscal cuando éste exista, o por el representante legal de ser el caso, la afiliación y pago de aportes de sus empleados al sistema de seguridad social en salud, pensiones y parafiscales de haber lugar a ello.

CLÁUSULA VIGÉSIMA SEPTIMA.- EXCLUSIÓN DE RELACIÓN LABORAL ENTRE LAS PARTES: INDEPENDENCIA, DIRECCIÓN TÉCNICA Y AUTONOMÍA DEL CONTRATISTA:

El personal del CONTRATISTA no tiene ni adquirirá, por razón de la ejecución del contrato, vínculo laboral alguno con LA CONTRATANTE. Toda la responsabilidad derivada de los contratos de trabajo correrá a cargo exclusivo del CONTRATISTA; así debe expresarse en los respectivos contratos laborales, o en certificación suscrita por cada uno de los empleados del CONTRATISTA, que deberá ser entregada al CONTRATISTA al inicio de la ejecución del contrato. EL CONTRATISTA obra como patrono independiente en la ejecución de este Contrato y por tanto, se obliga durante toda la vigencia del Contrato al pago del alquiler o de la contratación de equipos, servicios o trabajadores que requiera para ejecutar las obras contratadas. Entre LA CONTRATANTE y EL CONTRATISTA no existirá relación alguna de carácter laboral y por tanto, todos los trabajadores que utilice este último en la ejecución de las obras serán contratados por su propia cuenta y riesgo. En consecuencia, es obligación exclusiva de EL CONTRATISTA, el pago de los salarios, de las prestaciones sociales, el suministro de la dotación de trabajo, el pago de las contribuciones parafiscales, afiliaciones a ARP, EPS, FIC, sistema de pensiones y cesantías y toda otra obligación o carga que la ley laboral y de seguridad social que en razón de su carácter de empleador, le imponga para con sus trabajadores o sus subcontratistas cuando a ello hubiere lugar, al igual que al pago total de las indemnizaciones de carácter administrativo o judicial que le sean impuestas por omisión de sus obligaciones. En el evento de que LA CONTRATANTE hiciera pagos por todos

o por cualquiera de los conceptos anteriores, en forma extrajudicial o judicial, ésta podrá repetir contra EL CONTRATISTA, sin que el pago efectuado implique reconocimiento de obligación legal alguna a cargo de aquella. En este caso EL CONTRATISTA reembolsará a LA CONTRATANTE los pagos efectuados, junto con los intereses, gastos y honorarios, dentro de los tres (3) días calendarios siguientes a la reclamación que le formule por escrito EL CONTRATANTE, para lo cual desde ya queda autorizado por EL CONTRATISTA. LA CONTRATANTE directamente o a través del Interventor, se reserva el derecho de solicitar a EL CONTRATISTA el remplazo de cualquier miembro del personal que éste último emplee en el desarrollo del Contrato, que a su juicio no cumpla satisfactoriamente sus obligaciones o que no tenga la capacidad requerida para las funciones encomendadas, sin que para ello tenga que dar explicación alguna. EL CONTRATISTA se obliga a vigilar que ninguno de sus trabajadores, representantes, ni los de sus subcontratistas se presente a los sitios de obra en estado de alicoramiento o bajo el influjo de sustancias psicotrópicas, similares o equivalentes en sus efectos, o que lo hagan en los sitios de obra. LA CONTRATANTE y el Interventor, podrán verificar en cualquier tiempo el monto de los salarios, honorarios y demás derechos laborales que debe pagar EL CONTRATISTA a su personal. Y a su vez, EL CONTRATISTA se obliga a suministrar la información que al respecto se le solicite por LA CONTRATANTE o el Interventor dentro de los dos (2) días calendarios siguientes al requerimiento escrito que se le haga. EL CONTRATISTA actúa con plena autonomía técnica y directiva, siendo una empresa CONTRATISTA independiente. Y en tal condición, es el único empleador de sus trabajadores y por lo tanto debe cumplir con todas las prestaciones sociales, salarios y obligaciones parafiscales que le impone la ley no mediando solidaridad alguna, pues adicionalmente queda entendido que las actividades de EL CONTRATISTA no son las que hacen parte del objeto social de EL CONTRATANTE. Además, se reitera que constituye una obligación fundamental de EL CONTRATISTA, la vinculación y protección de todo su personal al sistema general de seguridad social y en especial al de riesgos profesionales, quedando expresamente entendido y acordado que el incumplimiento de esta obligación faculta a EL CONTRATANTE a retener las sumas que adeude hasta el momento en que presente constancia del paz y salvo con sus trabajadores, o por el incumplimiento en el pago de obligaciones salariales, prestacionales o indemnizatorias de cualquier tipo..

CLÁUSULA VIGÉSIMA OCTAVA.- INDEMNIDAD: El CONTRATISTA se obliga a indemnizar a LA CONTRATANTE y a FINDETER con ocasión de la violación o el incumplimiento de las obligaciones previstas en el presente Contrato. El CONTRATISTA se obliga a mantener indemne a la CONTRATANTE y a FINDETER de cualquier daño o perjuicio originado en reclamaciones de terceros que tengan como causa sus actuaciones hasta por el monto del daño o perjuicio causado y hasta por el valor del presente Contrato. El CONTRATISTA mantendrá indemne a la CONTRATANTE y a FINDETER por cualquier obligación de carácter laboral o relacionado que se originen en el incumplimiento de las obligaciones laborales que el CONTRATISTA asume frente al personal, subordinados o terceros que se vinculen a la ejecución de las obligaciones derivadas del presente Contrato. El CONTRATISTA mantendrá indemne a la CONTRATANTE y a FINDETER contra cualquier demanda instaurada incluyendo todos los costos, gastos y honorarios de abogado.

CLÁUSULA VIGÉSIMA NOVENA.- NORMATIVIDAD APLICABLE: El régimen jurídico aplicable será el previsto en la Constitución Política de Colombia, en las normas civiles y comerciales y por lo dispuesto en el Manual Operativo del Contrato de Fiducia Mercantil del contrato suscrito entre FINDETER y la FIDUCIARIA BOGOTA S.A. SOCIEDAD FIDUCIARIA.

CLÁUSULA TRIGÉSIMA.- PERFECCIONAMIENTO Y REQUISITOS DE EJECUCIÓN: El presente contrato se considera perfeccionado con la suscripción del mismo por las partes. Para su ejecución se requiere: 1) La

aprobación de la garantías. 2) La suscripción del acta de inicio. 3) Los demás requisitos establecidos en la presente minuta para que el contrato pueda iniciar su ejecución.

CLÁUSULA TRIGÉSIMA PRIMERA.- IMPUESTOS: El CONTRATISTA deberá pagar por su cuenta todos los impuestos y gastos a que haya lugar, los cuales se pagarán de conformidad con lo establecido en la normativa vigente en la materia.

CLÁUSULA TRIGÉSIMO SEGUNDA.- EXENCIONES TRIBUTARIAS: El CONTRATISTA se compromete a tramitar las exenciones tributarias contempladas en el Estatuto Tributario a que haya lugar y las mismas serán un menor valor del contrato.

CLÁUSULA TRIGÉSIMA TERCERA.- RESPONSABILIDAD: Ni FIDUCIARIA BOGOTA S.A. SOCIEDAD FIDUCIARIA ni EL CONTRATANTE serán responsables ante FINDETER en su calidad de Fideicomitente del Fideicomiso P.A. FIDEICOMISO ASISTENCIA TÉCNICA-FINDETER, ni ante EL CONTRATISTA ni ante terceros por la calidad y condiciones del servicio que se contrata mediante el presente documento, las cuales son de exclusiva responsabilidad de FINDETER, quien han instruido a la CONTRATANTE para la suscripción del presente contrato; lo anterior de conformidad con lo establecido en el Contrato de Fiducia Mercantil No. 3-1-51012 de veinte (20) de febrero de 2015.

CLÁUSULA TRIGÉSIMA CUARTA.- DOCUMENTOS DEL CONTRATO: Hacen parte integral del presente contrato los siguientes documentos: 1) Los Términos de Referencia de la convocatoria No. PAF-XXX-XXX-

2015, de la presente Convocatoria y sus Adendas. 2) Los presentados por EL CONTRATISTA en su propuesta.
3) La garantía. 4) Los demás que se produzcan durante el desarrollo del mismo.

Para constancia se firma por las partes en la ciudad de Bogotá D.C., dando su conformidad al contenido del presente escrito luego de su atenta y cuidadosa lectura, a los XXXXXX de 2015.

CONTRATANTE:

XXXXXXXXXXXXX

Representante Legal Suplente

Fiduciaria Bogotá S.A. Sociedad Fiduciaria

Entidad que actúa exclusivamente como vocera del P.A. FIDEICOMISO ASISTENCIA TÉCNICA-FINDETER

CONTRATISTA

XXXXXXXXXXXXX

CAPITULO X
CRONOGRAMA

ETAPA	FECHA Y HORA	LUGAR
Apertura de la Convocatoria (Publicación de los Términos de Referencia y Anexos)	10 de noviembre de 2015	www.fidubogota.com www.Findeter.com
Observaciones Términos de Referencia	Del 10 de noviembre al 18 de noviembre de 2015	Correo electrónico equipamientos@findeter.gov.co
Publicación de la Respuesta a las Observaciones presentadas a los Términos de Referencia	23 de noviembre de 2015	www.fidubogota.com www.Findeter.com
Entrega de propuestas y Cierre de la Convocatoria	15 de diciembre de 2015 hasta las 11:00 horas	oficinas del PATRIMONIO AUTÓNOMO FIDEICOMISO ASISTENCIA TÉCNICA - FINDETER (FIDUCIARIA BOGOTA S.A.) , ubicadas en la Calle 67 No. 7-37 Piso 3 de la ciudad de Bogotá D.C.
Apertura de Sobre N° 1 y Verificación de los Requisitos Habilitantes de las propuestas	15 de diciembre de 2015 al 23 de diciembre de 2015	FIDUCIARIA BOGOTA S.A. , ubicadas en la Calle 67 No. 7-37 Piso 3 de la ciudad de Bogotá D.C
Publicación del Informe de verificación de Requisitos Habilitantes	23 de diciembre de 2015	www.fidubogota.com www.Findeter.com
Observaciones al Informe de Verificación de Requisitos Habilitantes y oportunidad para subsanar	23 de diciembre de 2015 al 08 de enero de 2016	FIDUCIARIA BOGOTA S.A. , ubicadas en la Calle 67 No. 7-37 Piso 3 de la ciudad de Bogotá D.C Correo electrónico equipamientos@findeter.gov.co
Publicación del Informe Definitivo de verificación de Requisitos Habilitantes	15 de enero de 2016	www.fidubogota.com www.Findeter.com
Apertura de Sobres N° 2	19 de enero de 2015 a las 9:30 horas	Oficinas del PATRIMONIO AUTÓNOMO FIDEICOMISO ASISTENCIA TÉCNICA-FINDETER (FIDUCIARIA BOGOTA S.A.) , ubicadas en la Calle 67 No. 7-37 Piso 3 de la ciudad de Bogotá D.C.
Publicación del informe de verificación Económica	21 de enero de 2016	www.fidubogota.com www.Findeter.com
Observaciones al Informe de Verificación Económica	Hasta el 22 de enero de 2016	FIDUCIARIA BOGOTA S.A. , ubicadas en la Calle 67 No. 7-37 Piso 3 de la ciudad de Bogotá D.C
Publicación del informe de Calificación y Orden de Elegibilidad	27 de enero de 2016	www.fidubogota.com www.Findeter.com
Publicación del Acta de Selección	29 de enero de 2016	www.fidubogota.com www.Findeter.com
<p>Para todos los efectos del presente proceso, la hora oficial será la hora legal colombiana, conforme al decreto 2153 de 1992, la cual será consultada vía Internet en la página web http://horalegal.sic.gov.co/</p>		

Anexo 1
“PERSONAL MINIMO”

PERFILES MÍNIMO REQUERIDOS PARA LA EJECUCIÓN DE LOS ESTUDIOS, DISEÑOS Y LA EJECUCION DE LAS OBRAS

El personal mínimo disponible, sus hojas de vida y las certificaciones que la acompañen, NO deben presentarse con la propuesta. Esto solo debe presentarse por el proponente que resulte seleccionado como requisito previo para suscribir el acta de iniciación del contrato.

Para la ejecución del contrato, el CONTRATISTA deberá garantizar según las necesidades identificadas el siguiente perfil:

ETAPA 1, ESTUDIOS Y DISEÑOS

El personal de esta etapa permanecerá por tres meses y quince días (3,5) MESES hasta entregar el resultado de los Estudios y Diseños Técnicos.

CANT.	CARGO	FORMACION ACADEMICA	EXPERIEN. GENERAL	EXPERIENC. ESPECIFICA	N° PROYECTOS	% DE DEDICACION
1	Director de Consultoría	Ingeniero civil o Arquitecto	8 años	Director de consultoría de estudios técnicos y diseños para Construcción de edificaciones de tipo institucional como: Colegios o Universidades o Escuelas y/o Centro Educativos o Centros de Desarrollo Infantil u Hospitales o Centros de Salud o Establecimientos Penitenciarios o Bibliotecas o centro de convenciones áreas cubiertas en construcción de proyectos de vivienda (con un número igual o mayor a 150 unidades de vivienda). Para las anteriores tipologías el área de construcción cubierta deberá ser igual o mayor a 3000 m2.	3	40.00%
1	Arquitecto Diseñador	Arquitecto	5 años	Arquitecto diseñador en proyectos de Construcción de edificaciones de tipo institucional como: Colegios o Universidades o Escuelas y/o Centro Educativos o Centros de Desarrollo Infantil u Hospitales o Centros de Salud o Establecimientos Penitenciarios o Bibliotecas o centro de convenciones. Para las anteriores tipologías el área de construcción cubierta deberá ser igual o mayor a 4000 m2.	3	100.00%

CANT.	CARGO	FORMACION ACADEMICA	EXPERIEN. GENERAL	EXPERIENC. ESPECIFICA	N° PROYECTOS	% DE DEDICACION
1	Especialista Estructural	Ingeniero Civil con especialización en estructuras	6 años	Especialista en estructuras en proyectos de Construcción de edificaciones de tipo institucional como Colegios o Universidades o Escuelas y/o Centro Educativos o Centros de Desarrollo Infantil u Hospitales o Centros de Salud o Establecimientos Penitenciarios o Bibliotecas o centro de convenciones o áreas cubiertas en construcción de proyectos de vivienda (con un número igual o mayor a 150 unidades de vivienda). Para las anteriores tipologías el área de construcción cubierta deberá ser igual o mayor a 3000 m2.	2	50.00%
1	Especialista Geotecnia	Ingeniero Civil con especialización en geotecnia	4 años	Especialista en geotecnia en proyectos de construcción de edificaciones	2	50.00%
1	Especialista Hidrosanitario	Ingeniero civil con especialización en hidráulica, o sanitario	4 años	Ingeniero Hidrosanitarios en Proyectos de construcción, de edificaciones.	2	50.00%
1	Especialista Eléctrico	Ingeniero Eléctrico o Electricista	4 años	Ingeniero eléctrico o electricista en Proyectos de construcción de edificaciones.	2	50.00%
1	Profesional Especialista Ambiental	Ing. Civil o sanitario con especialización en ambiental. O ingeniero Ambiental	3 años	Profesional ambiental con experiencia en proyectos de infraestructura	2	50.00%
1	Profesional Especialista Bioclimático	Arquitecto con especialización	2 años	Profesional en arquitectura con experiencia en diseños bioclimáticos de edificaciones.	2	10%
1	Trabajador(a) Social	Trabajador(a) Social	3 Años	Trabajador(a) Social en mínimo 2 proyectos de obras civiles.	N.A.	50%

Se entiende por “**EDIFICACIONES INSTITUCIONALES**” aquellas construcciones fijas de carácter permanente y cubiertas, de uno o más pisos, de tipo Institucional públicas o privadas; los proyectos a certificarse, de manera taxativa, deberán ser en: Colegios o Universidades o Escuelas y/o Centro Educativos o Centros de Desarrollo Infantil u Hospitales o Centros de Salud o Establecimientos Penitenciarios o Bibliotecas o centros de convenciones o áreas cubiertas en construcción de proyectos de vivienda (con un número igual o mayor a 150 unidades de vivienda). No se acepta la experiencia relacionada con contratos de Adecuación o Remodelación. Así mismo no se acepta la experiencia en construcción de bodegas ni plazas de mercado, ni polideportivos.

ETAPA 2, EJECUCIÓN DE LA OBRA:

Este personal permanecerá por el plazo de la obra

PERSONAL MINIMO REQUERIDO PARA LA EJECUCION DEL CONTRATO						
Cant.	Cargo	Formación Académica	EXPERIENCIA GENERAL	Experiencia Específica		% de dedicación en la duración total del contrato
				Como:	Número de proyectos cumplimiento mínimo	
1	Director de Obra	Ingeniero Civil o Arquitecto	8 Años	Director de obra en proyectos de construcción de Edificaciones ⁽¹⁾ .	5 proyectos (Mínimo Un Proyecto, deberá ser una Edificación ⁽¹⁾ con área mínima construida de 3.000 M2).	30% Deberá estar presente en la toma de decisiones, en los Comités de Seguimiento, Comités de obra y cuando Findeter lo requiera.
2	Residentes de Obra	Ingeniero Civil o Arquitecto	6 Años	Residente de obra en proyectos de construcción de Edificaciones ⁽¹⁾ .	5 proyectos (Mínimo Un Proyecto, deberá ser una Edificación ⁽¹⁾ con área mínima construida de 3.000 M2).	100 % (Uno por Jornada de Trabajo)
2	Residente de Acabados	Arquitecto	4 Años	Residente de obra en proyectos de construcción de Edificaciones ⁽¹⁾ .	2 proyectos (Mínimo Un Proyecto, en el que demuestre supervisión y/o control a actividades de acabados arquitectónicos en Edificaciones ⁽¹⁾).	30 % (Uno por Jornada de Trabajo)
1	Especialista Estructural	Ingeniero Civil con estudios de posgrado en Estructuras	6 Años	Diseñador Estructural o Calculista Estructural de Edificaciones ⁽¹⁾ .	4 proyectos	20%
1	Especialista en Geotecnia	Ingeniero Civil con estudios de posgrado en Geotecnia	3 Años	Responsable de los estudios de suelos en proyectos de Edificaciones ⁽¹⁾ .	4 proyectos	15%
1	Especialista Hidráulico	Ingeniero Sanitario o Ingeniero Civil con estudios de posgrado Hidráulica o Recursos Hídricos	4 Años	Responsable de los diseños Hidro - Sanitarios en proyectos de Edificaciones ⁽¹⁾ .	4 proyectos	15%
1	Especialista Eléctrico	Ingeniero Eléctrico o Electricista	4 Años	Responsable de los diseños Eléctricos en proyectos de Edificaciones ⁽¹⁾ .	4 proyectos	15%
1	Especialista Ambiental	Ingeniero Ambiental o Ingeniero civil con estudios de posgrado en el área ambiental	3 Años	Responsable en la elaboración y evaluación de estudios de impacto ambiental y/o elaboración y ejecución de Planes de Manejo Ambiental de proyectos de infraestructura.	2 proyectos	10%

PERSONAL MINIMO REQUERIDO PARA LA EJECUCION DEL CONTRATO						
Cant.	Cargo	Formación Académica	EXPERIENCIA GENERAL	Experiencia Específica		% de dedicación en la duración total del contrato
				Como:	Número de proyectos cumplimiento mínimo	
1	Profesional en aseguramiento de calidad	Profesional en Ingeniería o Administración	3 Años	La implantación de sistemas de calidad en empresas de Ingeniería y/o que haya participado en la elaboración de por lo menos dos (2) planes de calidad para proyectos de obras civiles, todo lo anterior bajo la Norma NTC – ISO 9000: 1994 ó NTC – ISO 9001: 2000.	N.A.	20%
1	Profesional en Seguridad Industrial	Profesional en Ingeniería o Administración, o Salud Ocupacional	3 Años	Responsable del manejo de la seguridad industrial en mínimo 2 proyectos de Edificaciones ⁽¹⁾ .	N.A.	50%
1	Trabajador(a) Social	Trabajador(a) Social	3 Años	Trabajador(a) Social en mínimo 2 proyectos de obras civiles.	N.A.	100%

Se entiende por “**EDIFICACIONES INSTITUCIONALES**” aquellas construcciones fijas de carácter permanente y cubiertas, de uno o más pisos, de tipo Institucional públicas o privadas; los proyectos a certificarse, de manera taxativa, deberán ser en: Colegios o Universidades o Escuelas y/o Centro Educativos o Centros de Desarrollo Infantil u Hospitales o Centros de Salud o Establecimientos Penitenciarios o Bibliotecas o centros de convenciones o áreas cubiertas en construcción de proyectos de vivienda (con un número igual o mayor a 150 unidades de vivienda). No se acepta la experiencia relacionada con contratos de Adecuación o Remodelación. Así mismo no se acepta la experiencia en construcción de bodegas ni plazas de mercado, ni polideportivos.

Adicionalmente al personal descrito en el cuadro anterior, EL CONTRATISTA deberá contar con el siguiente personal mínimo para la ejecución de los trabajos:

- **Ocho (8) Maestros de obra**, con una dedicación del 100% del plazo de ejecución de los trabajos, por frente de trabajo y por jornada laboral.
- **Una Comisión de Topografía**, compuestas por un Topógrafo y dos cadeneros, con una dedicación del 60% del plazo de ejecución de los trabajos.
- **Un (1) Almacenista**, con una dedicación del 100% del plazo de ejecución de los trabajos

El personal anteriormente descrito para el contrato, será de carácter obligatorio en el proyecto, por lo cual los proponentes lo deberán tener en cuenta y considerar en su totalidad, al momento de elaborar su oferta económica.

El personal mínimo disponible, sus hojas de vida y las certificaciones que la acompañen, NO deben presentarse con la propuesta. Estos documentos solo debe presentarse por el proponente que resulte seleccionado como requisito previo para suscribir el acta de iniciación del contrato.

Anexo 2
“PRESUPUESTO OFICIAL”

1. ETAPA 1, EJECUCIÓN DE ESTUDIOS Y DISEÑOS					
DESCRIPCIÓN					VALOR TOTAL
Ejecución de Estudios, Diseños en el Municipio de Popayán, Departamento de Cauca					257.633.810,00
SUBTOTAL VALOR DE LA ETAPA DE LOS ESTUDIOS TÉCNICOS Y DISEÑOS					257.633.810,00
VALOR TOTAL IVA 16% SOBRE VALOR DE LOS ESTUDIOS TÉCNICOS Y DISEÑOS					41.221.410,00
VALOR TOTAL ETAPA DE ESTUDIOS Y DISEÑOS					298.855.220,00
2. ETAPA 2, EJECUCIÓN DE OBRA					
ÍTEM	DESCRIPCIÓN	UNIDAD	CANTIDAD	PRECIOS UNITARIOS	VALOR TOTAL
1	Aulas, baterías sanitarias y zona administrativa	m ²	4.579,00	1.250.000,00	\$ 5.723.750.000,00
2	Zona de servicios: cocina, comedor, laboratorios, cuartos técnicos.	m ²	1.144,00	1.450.000,00	\$ 1.658.800.000,00
3	Circulación cubierta abierta, rampas cubiertas, escaleras cubiertas, plazoleta de entrada cubierta/salida cubierta.	m ²	2.644,00	520.000,00	\$ 1.374.880.000,00
4	Área libre: zonas duras (Circulaciones abiertas, cancha multifuncional)	m ²	1.590,00	250.000,00	\$ 397.500.000,00
5	Área libre: zonas blandas	m ²	3.729,00	70.000,00	\$ 261.030.000,00
A	VALOR DIRECTO OBRA				\$ 9.415.960.000,00
B	VALOR COSTOS INDIRECTOS			%	\$ 2.414.252.144,00
	Administración			17%	\$ 1.600.713.200,00
	Imprevistos			4%	\$ 376.638.400,00
	Utilidad			4%	\$ 376.638.400,00
	Valor IVA sobre la utilidad			16%	\$ 60.262.144,00
COSTO TOTAL OBRA (A+B)					\$ 11.830.212.144,00
VALOR TOTAL OFERTA (1+2)					\$ 12.129.067.364,00

RELACIÓN DE FORMATOS REQUERIDOS PARA LA PRESENTACIÓN DE LA PROPUESTA

FORMATO 1

CARTA DE PRESENTACIÓN DE LA PROPUESTA

Ciudad y Fecha: _____

Señores

**PATRIMONIO AUTÓNOMO
FIDEICOMISO – ASISTENCIA TÉCNICA FINDETER
FIDUCIARIA BOGOTA S.A.**

Teléfonos: 4886000

Calle 67 No. 7-37 Piso 3

Bogotá D.C. – Colombia

Referencia: Convocatoria No. PAF-EUC-022-2015.

Por medio de los documentos adjuntos, me permito presentar propuesta para participar en la presente convocatoria, tendiente a contratar el objeto definido en el Anexo 1, Datos de la Convocatoria de los Términos de Referencia.

En el evento de resultar aceptada mi propuesta, me comprometo a perfeccionar y legalizar el respectivo contrato en el término señalado por la entidad y a ejecutar el objeto contractual de acuerdo con los documentos que hacen parte del presente proceso de selección, del contrato, de esta propuesta y las demás estipulaciones de la misma, en las partes aceptadas por la entidad contratante.

En mi calidad de proponente declaro:

1. Que conozco los Términos de Referencia de la presente convocatoria, sus adendas e informaciones sobre preguntas y respuestas, así como los demás documentos relacionados con los trabajos, y acepto cumplir todos los requisitos en ellos exigidos.

2. De igual forma manifiesto que acepto las consecuencias que se deriven por el incumplimiento de los requisitos a que se refiere el numeral anterior.

3. Que acepto las condiciones establecidas por la entidad contratante para la ejecución del proyecto. Entendiendo su estructura y metodología.

4. Que en caso de ser aceptada mi propuesta, me comprometo a iniciar la ejecución del contrato respectivo, cuando la entidad contratante imparta la orden de iniciación, y a terminarlo dentro de los plazos contractuales de acuerdo con lo establecido en los documentos de los Términos de Referencia, la propuesta y el contrato, respectivamente.

5. Que conozco y acepto en un todo las leyes generales y especiales aplicables a este proceso de selección.

6. Que conozco detalladamente, en terreno y por información de las autoridades competentes, los sitios en que debo desarrollar el objeto a contratar, sus características, accesos, entorno socio económico, condiciones climatológicas, geotécnicas y geológicas, y que he tenido en cuenta este conocimiento para la elaboración de la propuesta y en consecuencia asumo los efectos de esta declaración.

7. Que con la firma de la presente Carta manifiesto bajo la gravedad del juramento que no me encuentro incurso en ninguna de las causales de inhabilidad, incompatibilidad y demás prohibiciones consagradas en la Ley para celebrar el contrato.

8. Que leí cuidadosamente los Términos de Referencia de esta convocatoria, sus causales de rechazo y declaratoria de desierta, y elaboré mi propuesta ajustada a los mismos. Por tanto, conocí y tuve las oportunidades establecidas para solicitar aclaraciones, formular objeciones, efectuar preguntas y obtener respuestas a mis inquietudes.

Que conozco y me acojo a las condiciones establecidas por la entidad contratante para el desarrollo del proyecto.

9. Declaro bajo la gravedad de juramento, que en mi país de origen no se encuentra establecido la autoridad que haga las veces de la Contraloría General de la República, así como el requisito de antecedentes fiscales requisito. [Aplica para personas jurídicas extranjeras sin domicilio y/o sucursal en Colombia]

10. Declaro bajo la gravedad de juramento, que en mi país de origen no se encuentra establecido la autoridad que haga las veces de la Procuraduría General de la Nación, así como el requisito de antecedentes disciplinarios. [Aplica para personas jurídicas extranjeras sin domicilio y/o sucursal en Colombia]

11. Igualmente declaro bajo la gravedad de juramento, que toda la información aportada y contenida en _____ folios correspondientes a los documentos y formularios jurídicos, financieros, técnicos y económicos, es veraz y susceptible de comprobación.

RESUMEN DE LA PROPUESTA:

Nombre o Razón Social del Proponente: _____

Documento de identidad o NIT: _____

Representante Legal: _____

País de Origen del Proponente: _____

(En caso de presentarse la propuesta en consorcio o unión temporal se debe indicar el nombre y país de origen de cada uno de los integrantes).

VALIDEZ DE LA PROPUESTA: Para todos los efectos, se entenderá que es por una vigencia igual a la de la garantía de seriedad de la propuesta.

PLAZO TOTAL PARA EJECUTAR EL CONTRATO: _____ **MESES**

Me permito informar que las comunicaciones relativas a esta convocatoria las recibiré en:

Dirección: _____

Ciudad: _____

Teléfono(s): _____ Teléfono Móvil: _____

Correo Electrónico: _____

Atentamente,

PERSONA AUTORIZADA PARA FIRMAR LA PROPUESTA

Firma: _____

Nombre: _____

C.C.: _____

(En caso de personas naturales esta carta debe estar firmada por el proponente; en caso de personas jurídicas, consorcios o uniones temporales deberá estar firmada por el representante debidamente facultado).

FORMATO 2

CERTIFICADO DE PAGO APORTES PARAFISCALES, SISTEMA GENERAL DE SEGURIDAD SOCIAL INTEGRAL E IMPUESTO PARA LA EQUIDAD CREE

Ciudad y Fecha: _____

Señores

**PATRIMONIO AUTÓNOMO
FIDEICOMISO – ASISTENCIA TÉCNICA FINDETER
FIDUCIARIA BOGOTA S.A.**

Teléfonos: 4886000

Calle 67 No. 7-37 Piso 3

Bogotá D.C. – Colombia

Referencia: Convocatoria No. PAF-EUC-022-2015.

Seleccionar uno de los siguientes párrafos:

- El suscrito Revisor Fiscal (cuando éste exista de acuerdo con los requerimientos de ley) o el representante legal y contador público, hace saber que la (NOMBRE COMPLETO DE LA FIRMA O SOCIEDAD), ha cumplido y se encuentra al día con sus obligaciones provenientes del sistema de salud, riesgos profesionales, pensiones y aportes a las Cajas de Compensación Familiar, Instituto Colombiano de Bienestar Familiar, Servicio Nacional de Aprendizaje y del impuesto CREE. Así mismo certifico que dicha obligación se ha venido cumpliendo durante los últimos seis (6) meses. (O si la firma se constituyó en un término inferior a este, desde el plazo de su constitución).

- Declaro bajo la gravedad de juramento que no me encuentro obligado al pago de parafiscales.

La anterior certificación se expide para efectos de dar cumplimiento al artículo 50 de la Ley 789 de 2002.

Atentamente,

Revisor Fiscal o Representante Legal y Contador Público
Matricula Profesional (Si firma el Revisor Fiscal o contador público cuando aplique)
CC.

FORMATO 3

EXPERIENCIA ESPECÍFICA DEL PROPONENTE HABILITANTE

Convocatoria No. PAF-EUC-022-2015							
OBJETO:	EJECUCION DE ESTUDIOS, DISEÑOS, CONSTRUCCIÓN Y PUESTA EN FUNCIONAMIENTO DE UN COLEGIO Y UN CENTRO DE DESARROLLO INFANTIL - UBICADOS EN LA URBANIZACIÓN VALLE DEL ORTIGAL EN EL MUNICIPIO DE POPAYÁN, DEPARTAMENTO DEL CAUCA						
PROPONENTE:							
DATOS COMPLETOS DEL INTEGRANTE QUE APORTA LA EXPERIENCIA:							
EXPERIENCIA HABILITANTE DEL PROPONENTE							
CONT. No.	OBJETO	ACTIVIDADES EJECUTADAS	VALOR EN SMMLV	ENTIDAD CONTRATANTE	FECHA DE INICIO	FECHA DE FINALIZ.	PORCENTAJE DE PARTICIPACIÓN (C, UT)
1							
2							
3							

El Proponente bajo la gravedad del juramento manifiesta que la información antes consignada es veraz y podrá ser consultada en cualquier momento, en consecuencia se responsabiliza de lo aquí consignado. Y, se compromete a presentar los documentos que requieran y que respaldan lo aquí consignado.

Nota1: En caso de propuestas plurales, cada uno de los miembros que conforman el proponente deberá diligenciar el presente formato, reseñando su aporte a la experiencia que se quiere acreditar.

Nota2: El presente formulario se debe acompañar de las correspondientes certificaciones de experiencia, so pena de que la experiencia relacionada no sea tenida en cuenta para habilitar la propuesta. Así mismo solamente se tendrá en cuenta la experiencia relacionada en el presente formato y únicamente podrá subsanarse la información referente a los documentos inicialmente presentados.

Nota3: Para el caso de certificaciones de proyectos ejecutados en el extranjero, se tomará como referencia la tasa de cambio vigente a la fecha de terminación del contrato.

Nota4: En caso de presentarse para efectos de acreditación de la experiencia (habilitante) un número mayor de certificaciones al máximo requerido, sólo será objeto de verificación y evaluación las certificaciones relacionadas en el presente formato en su orden, y hasta el número máximo señalado en los términos de referencia en cuanto a los requisitos habilitantes de orden técnico y aquellos determinados como factores de calificación.

PERSONA AUTORIZADA PARA FIRMAR LA PROPUESTA

Firma: _____

Nombre: _____

C.C.: _____

(En caso de personas naturales esta carta debe estar firmada por el proponente; en caso de personas jurídicas, consorcios o uniones temporales deberá estar firmada por el representante debidamente facultado).

FORMATO 4

PROPUESTA ECONOMICA
Convocatoria No. PAF-EUC-022-2015

EJECUCION DE ESTUDIOS, DISEÑOS, CONSTRUCCIÓN Y PUESTA EN FUNCIONAMIENTO DE UN
COLEGIO Y UN CENTRO DE DESARROLLO INFANTIL - UBICADOS EN LA URBANIZACIÓN VALLE DEL
ORTIGAL EN EL MUNICIPIO DE POPAYÁN, DEPARTAMENTO DEL CAUCA.

1. ETAPA 1, EJECUCIÓN DE ESTUDIOS Y DISEÑOS					
DESCRIPCIÓN					VALOR TOTAL
Ejecución de Estudios, Diseños en el Municipio de Popayán, Departamento de Cauca					
SUBTOTAL VALOR DE LA ETAPA DE LOS ESTUDIOS TÉCNICOS Y DISEÑOS					
VALOR TOTAL IVA 16% SOBRE VALOR DE LOS ESTUDIOS TÉCNICOS Y DISEÑOS					
VALOR TOTAL ETAPA DE ESTUDIOS Y DISEÑOS					
2. ETAPA 2, EJECUCIÓN DE OBRA					
ÍTEM	DESCRIPCIÓN	UNIDAD	CANTIDAD	PRECIOS UNITARIOS	VALOR TOTAL
1	Aulas, baterías sanitarias y zona administrativa	m ²			
2	Zona de servicios: cocina, comedor, laboratorios, cuartos técnicos.	m ²			
3	Circulación cubierta abierta, rampas cubiertas, escaleras cubiertas, plazoleta de entrada cubierta/salida cubierta.	m ²			
4	Área libre: zonas duras (Circulaciones abiertas, cancha multifuncional)	m ²			
5	Área libre: zonas blandas	m ²			
A	VALOR DIRECTO OBRA				

B	VALOR COSTOS INDIRECTOS	%	
	Administración	%	
	Imprevistos	%	
	Utilidad	%	
	Valor IVA sobre la utilidad	16%	
COSTO TOTAL OBRA (A+B)			
VALOR TOTAL OFERTA (1+2)			

PERSONA AUTORIZADA PARA FIRMAR LA PROPUESTA

Firma: _____

Nombre: _____

C.C.: _____

(En caso de personas naturales esta carta debe estar firmada por el proponente; en caso de personas jurídicas, consorcios o uniones temporales deberá estar firmada por el representante debidamente facultado).

Nota: el proponente deberá entregar completamente diligenciado el formato en las columnas: Precios Unitarios – Valor Total, AIU y valor total de la propuesta, sin dejar ninguna de ellas en blanco y sin modificar los valores relacionados con: Item. – Descripción – Unidad y Cantidad, allí consignadas, en PDF y en Excel, el cual se anexa.

Los precios unitarios que se presenten serán los que el proponente pueda ofrecer en rigurosa y estricta sujeción a las especificaciones técnicas. No podrá ofrecer precios unitarios de especificaciones técnicas distintas a las que allí se describen o que en los planos se presentan. El valor de los precios unitarios deberá estar ajustado al peso sin centavos y el formato no podrá presentar tachones ni enmendaduras.

Este Formulario deberá ser presentado en medio magnético (en formato PDF y Excel), y deberá ser entregado obligatoriamente en la hoja de cálculo anexa a los presentes Términos de Referencia e indicando el valor total de la propuesta. En la página web www.fidubogota.com, la entidad publicará el formato 4 en hoja de cálculo.

FORMATO 4a
ANÁLISIS DETALLADO DEL A.I.U
Convocatoria No. PAF-EUC-022-2015

Código	Descripción	Unidad	Cantidad	Vr. Unitario	Vr. Parcial	Vr. Capitulo
1	ADMINISTRACIÓN	%				
101	Staff de Personal + prestaciones sociales	Mes				
102	Personal de apoyo administrativo + prestaciones sociales	Mes				
103	Personal de Vigilancia + prestaciones sociales	Mes				
104	Software/Hardware para Obra	GI				
105	Sistema de Seguridad Industrial/Dotación	GI				
106	Sistema de Aseguramiento de Calidad	GI				
107	Suministro y consumo de servicios Públicos durante la ejecución del proyecto	GI				
108	Sistema plan de manejo ambiental	GI				
109	Ensayos de Control de Calidad	GI				
110	Papelería/Empastes	GI				
111	Copias/ planos/ Fotocopias/ Fotografías	GI				
112	Mantenimiento Equipos/Herramientas	GI				
113	Registro Fotográfico/Videos/Informes	GI				
114	Registro y Elaboración Planos Récord	GI				
115	Elaboración manuales operación y mantenimiento	GI				
116	Transportes / almacenamiento	GI				
117	Costo Proporcional Oficina Central	GI				
118	Publicaciones Contrato	GI				
119	Pólizas	GI				
120	Impuestos Indirectos	GI				
121	Valla	GI				
122	Servicios públicos	GI				
123	Cerramiento provisional / seguridad Industrial	GI				
125	Otros (indicar)	GI				
1	ADMINISTRACIÓN	%				
2	IMPREVISTOS	%				
3	UTILIDAD	%				
	TOTAL AIU	%				

FORMATO 5

FORMATO DE DECLARACIÓN JURAMENTADA CORRESPONDIENTE A LA IDENTIFICACIÓN DEL BENEFICIARIO REAL

Señores

PATRIMONIO AUTÓNOMO FIDEICOMISO ASISTENCIA TÉCNICA – FINDETER

Bogotá D.C.

El (los) abajo(s) firmante(s), actuando en nombre y representación de [*nombre del **Interesado**. En el caso de **Interesado Plural**, debe incluirse el nombre del **Interesado Plural**, así como el nombre de cada uno de sus integrantes*] presento(amos) Declaración Juramentada correspondiente a la Identificación del Beneficiario Real, en desarrollo del **Proceso No. PAF-EUC-022-2015** adelantado por el **PATRIMONIO AUTÓNOMO FIDEICOMISO ASISTENCIA TÉCNICA – FINDETER** cuyo objeto será **“EJECUCION DE ESTUDIOS, DISEÑOS, CONSTRUCCIÓN Y PUESTA EN FUNCIONAMIENTO DE UN COLEGIO Y UN CENTRO DE DESARROLLO INFANTIL - UBICADOS EN LA URBANIZACIÓN VALLE DEL ORTIGAL EN EL MUNICIPIO DE POPAYÁN, DEPARTAMENTO DEL CAUCA”**. Mediante la suscripción del presente documento, identificamos plenamente a las personas naturales o jurídicas que a título personal o directo serían beneficiarias reales del futuro Contrato.

Declaro(amos) –bajo la gravedad del juramento, los Beneficiarios Reales a que se refiere el presente documento, así:

INTERESADO INDIVIDUAL O INTEGRANTE DEL INTERESADO PLURAL	BENEFICIARIOS REALES

Atentamente,
Firmas:

[Suscribirán el documento el **Interesado Individual** o todos los integrantes del **Interesado Plural**. Las personas jurídicas lo harán a través de los representantes legales acreditados dentro de los documentos de existencia y representación legal y/o poderes conferidos y allegados a la presente Convocatoria.]