

**PATRIMONIO AUTÓNOMO FINDETER-CORMAGDALENA 2021
BBVA ASSET MANAGEMENT S.A. SOCIEDAD FIDUCIARIA**

**PROGRAMA: MANTENIMIENTO CANAL NAVEGABLE RIO GRANDE DE LA MAGDALENA: CANAL DE ACCESO AL
PUERTO BARRANQUILLA, BARRANCABERMEJA - PINILLOS Y CANAL DE DIQUE 2021**

CONVOCATORIA N° PAF-CORMAGDALENA-I-070-2020

**TÉRMINOS DE REFERENCIA PARA CONTRATAR LA “INTERVENTORÍA INTEGRAL (TÉCNICA, ADMINISTRATIVA,
FINANCIERA, CONTABLE, AMBIENTAL, SOCIAL Y JURÍDICA) PARA LA EJECUCIÓN DEL PROYECTO
DENOMINADO: “MANTENIMIENTO EN LA ETAPA DE ADECUACIÓN DEL CANAL NAVEGABLE MEDIANTE
DRAGADO DEL CANAL DE ACCESO AL PUERTO DE BARRANQUILLA – DEPARTAMENTO DEL ATLÁNTICO, 2021”.**

DICIEMBRE 2020

TABLA DE CONTENIDO

CAPÍTULO I DISPOSICIONES ESPECÍFICAS

SUBCAPÍTULO I DE LA CONVOCATORIA

1.1 OBJETO

1.1.1 MARCO LEGAL QUE FUNDAMENTA LA PRESENTE CONVOCATORIA ALCANCE

1.1.2 ALCANCE DEL PROYECTO

1.2 LOCALIZACIÓN

1.3 ANÁLISIS DE LAS CONDICIONES ECONÓMICAS DEL CONTRATO

1.4 FORMA DE PAGO

1.5 PLAZO DE EJECUCIÓN DEL CONTRATO

1.6 OBLIGACIONES.

1.6.1 GENERALES DEL CONTRATISTA

1.6.2 OBLIGACIONES JURÍDICAS

1.6.3 OBLIGACIONES ESPECÍFICAS, TÉCNICAS, ADMINISTRATIVO, SOCIALES, AMBIENTALES, FINANCIERAS Y CONTABLES

SUBCAPÍTULO II - ASPECTOS ESPECÍFICOS DEL CONTRATO Y DE LA EJECUCIÓN DEL PROYECTO

2.1 DESCRIPCIÓN DEL OBJETO DEL CONTRATO

2.2 VISITA AL SITIO DEL PROYECTO

2.3 PERSONAL

2.3.1 PERSONAL MÍNIMO Y DEDICACIONES MÍNIMAS

2.3.1.1. ETAPA I DEL CONTRATO – ESTUDIOS Y DISEÑOS

2.3.1.2 ETAPA II DEL CONTRATO – EJECUCIÓN DE OBRA.

2.3.2. REGLAS PARA LA ACREDITACIÓN DE LA EXPERIENCIA ESPECÍFICA DEL PERSONAL PROPUESTO

2.4 SUPERVISIÓN DEL CONTRATO DE INTERVENTORÍA

2.5 GARANTÍAS

2.6 LICENCIAS, PERMISOS Y AUTORIZACIONES APLICABLES

2.7 CLAUSULAS ESPECIALES

2.7.1. CLÁUSULA DE INDEMNIDAD

2.7.2. CONDICIONES RESOLUTORIAS

2.7.3. CLÁUSULA DE GESTIÓN DE RIESGOS

2.7.4. TIPIFICACIÓN, ESTIMACIÓN Y ASIGNACIÓN DE LOS RIESGOS PREVISIBLES QUE PUEDAN AFECTAR EL EQUILIBRIO ECONÓMICO DEL CONTRATO.

2.7.4.1. MATRIZ DE RIESGOS.

2.8 NIVEL DE IMPACTO

2.9 LIQUIDACIÓN DEL CONTRATO.

SUBCAPÍTULO III CRONOGRAMA

CAPÍTULO II DISPOSICIONES GENERALES

SUBCAPÍTULO I GENERALIDADES

- 1.1 DEFINICIONES
- 1.2 SIGLAS
- 1.3 RÉGIMEN JURÍDICO APLICABLE
- 1.4 PRINCIPIOS ORIENTADORES
- 1.5 CONVOCATORIA DE VEEDURÍAS CIUDADANAS
- 1.6 LUCHA CONTRA LA CORRUPCIÓN
- 1.7 CORRESPONDENCIA
- 1.8 PUBLICIDAD DEL PROCESO
- 1.9 PUBLICACIÓN DE LOS TÉRMINOS DE REFERENCIA Y DOCUMENTOS DEL PROCESO
- 1.10 OBSERVACIONES A LOS TÉRMINOS DE REFERENCIA Y LOS DOCUMENTOS Y ESTUDIOS DEL PROYECTO
- 1.11 ADENDAS
- 1.12 PRESENTACIÓN DE LAS PROPUESTAS
- 1.13 FORMA DE PRESENTACIÓN DE LAS PROPUESTAS
- 1.14 REGLAS PARA LA PRESENTACIÓN DE PROPUESTAS
- 1.15 DOCUMENTOS QUE REPOSAN EN LA ENTIDAD
- 1.16 PROHIBICIÓN DE PRESENTAR PROPUESTAS ALTERNATIVAS, CONDICIONADAS O PARCIALES
- 1.17 TÉRMINO PARA DEVOLUCIÓN DE PROPUESTAS
- 1.18 PLAZO DE PRESENTACIÓN DE PROPUESTAS
- 1.19 DOCUMENTOS OTORGADOS EN EL EXTERIOR
 - 1.19.1 LEGALIZACIÓN
 - 1.19.2 APOSTILLE
- 1.20 TÍTULOS OBTENIDOS EN EL EXTERIOR
- 1.21 PROCEDIMIENTO PARA LA VERIFICACIÓN DE CONTRATOS Y/O PROYECTOS OTORGADOS EN MONEDA EXTRANJERA
- 1.22 INHABILIDADES E INCOMPATIBILIDADES
- 1.23 CONFLICTO DE INTERÉS
- 1.24 POTESTAD VERIFICATORIA
- 1.25 SUSPENSIÓN Y/O CANCELACIÓN DE LA CONVOCATORIA
- 1.26 CIERRE DE LA ETAPA DE RECIBO DE PROPUESTAS
- 1.27 VERIFICACIÓN DE REQUISITOS HABILITANTES DE CARÁCTER JURÍDICO, TÉCNICO Y FINANCIERO
 - 1.27.1 INFORME DE VERIFICACIÓN DE REQUISITOS HABILITANTES Y SOLICITUD DE SUBSANACIONES
 - 1.27.2 REGLAS PARTICULARES
- 1.28 RESPUESTA A LAS OBSERVACIONES PRESENTADAS AL INFORME DE VERIFICACIÓN DE REQUISITOS HABILITANTES Y PUBLICACIÓN DEL INFORME DEFINITIVO DE VERIFICACIÓN DE REQUISITOS HABILITANTES
- 1.29 APERTURA DEL SOBRE No. 2 – PROPUESTA ECONÓMICA
- 1.30 METODOLOGÍA Y EVALUACIÓN DE LAS PROPUESTAS HABILITADAS
- 1.31 AJUSTE OFICIOSO DE INFORMES
- 1.32 RESERVA DURANTE EL PROCESO DE EVALUACIÓN
- 1.33 INDICACIÓN DE LAS RESERVAS LEGALES DE LAS QUE GOZAN LOS DOCUMENTOS APORTADOS
- 1.34 CRITERIOS DE DESEMPATE
- 1.35 MODIFICACIÓN O REVOCATORIA DEL ACTA DE SELECCIÓN
- 1.36 CAUSALES DE RECHAZO

- 1.37 CAUSALES PARA LA DECLARATORIA DE DESIERTA
- 1.38 SUSCRIPCIÓN DEL CONTRATO
- 1.39 REQUISITOS DE EJECUCIÓN DEL CONTRATO
- 1.40 CONSECUENCIA DE LA NO SUSCRIPCIÓN DEL CONTRATO Y/O CUMPLIMIENTO DE LOS REQUISITOS DE EJECUCIÓN DEL MISMO
- 1.41 APROBACIÓN DE LA GARANTÍA

SUBCAPÍTULO II VERIFICACIÓN DE REQUISITOS HABILITANTES DE CARÁCTER JURÍDICO, TÉCNICO Y FINANCIERO

- 2.1 REQUISITOS HABILITANTES
 - 2.1.1 REQUISITOS HABILITANTES DE ORDEN JURÍDICO
 - 2.1.2 REQUISITOS HABILITANTES DE ORDEN FINANCIERO
 - 2.1.3 REQUISITOS DE ORDEN TÉCNICO
 - 2.1.4 NO CONCENTRACIÓN DE CONTRATOS

SUBCAPÍTULO III EVALUACIÓN Y CALIFICACIÓN DE LAS PROPUESTAS

- 3.1. CRITERIOS DE CALIFICACIÓN DE LAS PROPUESTAS
 - 3.1.1 INFORME DE EVALUACIÓN ECONÓMICA Y ASIGNACIÓN DE PUNTAJE (ORDEN DE ELEGIBILIDAD)

ANEXOS:

- Anexo 1:** PERSONAL REQUERIDO
- Anexo 2:** MATRIZ DE RIESGOS
- Anexo 3:** MINUTA DEL CONTRATO
- Anexo 4:** PLAN DE GESTIÓN SOCIAL

Formato 1: CARTA DE PRESENTACIÓN DE LA PROPUESTA

Formato 2: FORMATO CERTIFICADO DE PAGO DE APORTES PARAFISCALES Y SISTEMA GENERAL DE SEGURIDAD SOCIAL INTEGRAL

Formato 3: EXPERIENCIA ESPECÍFICA DEL PROPONENTE PARA HABILITAR LA OFERTA

Formato 4: PROPUESTA ECONÓMICA. Sobre No 2 (Adjunto)

Formato 5: ESTIMACIÓN PROPUESTA ECONÓMICA DETALLADA Y FACTOR MULTIPLICADOR

Formato 6: FORMATO DE DECLARACIÓN JURAMENTADA INEXISTENCIA CONFLICTO DE INTERÉS

Formato 7: FORMATO DE DECLARACIÓN JURAMENTADA SOBRE LAS CLÁUSULAS PENALES DE APREMIO, CLÁUSULAS PENALES (NO APREMIO), MULTAS, SANCIONES, DECLARATORIAS DE INCUMPLIMIENTO, TERMINACIÓN UNILATERAL O CADUCIDAD POR INCUMPLIMIENTOS DEL CONTRATISTA IMPUESTAS

CAPÍTULO I DISPOSICIONES ESPECÍFICAS

SUBCAPÍTULO I DE LA CONVOCATORIA

1.1. OBJETO

La presente convocatoria tiene como objeto contratar la **“INTERVENTORÍA INTEGRAL (TÉCNICA, ADMINISTRATIVA, FINANCIERA, CONTABLE, AMBIENTAL, SOCIAL Y JURÍDICA) PARA LA EJECUCIÓN DEL PROYECTO DENOMINADO: “MANTENIMIENTO EN LA ETAPA DE ADECUACIÓN DEL CANAL NAVEGABLE MEDIANTE DRAGADO DEL CANAL DE ACCESO AL PUERTO DE BARRANQUILLA – DEPARTAMENTO DEL ATLÁNTICO, 2021”**.

1.1.1. MARCO LEGAL QUE FUNDAMENTA LA PRESENTE CONVOCATORIA.

La Financiera de Desarrollo Territorial S.A.-FINDETER, creada bajo la Ley 57 de 1989, y modificada por el Decreto 4167 de 2011, es una sociedad de economía mixta del orden nacional, del tipo de las anónimas, organizada como un establecimiento de crédito, vinculada al Ministerio de Hacienda y Crédito Público, y sometida a vigilancia de la Superintendencia Financiera de Colombia.

Conforme a lo establecido en el literal h del artículo 270 del Estatuto Orgánico del Sistema Financiero, adicionado por el artículo 28 de la Ley 1328 de 2009, FINDETER en desarrollo de su objeto social, puede prestar servicios de asistencia técnica, estructuración de proyectos, consultoría técnica y financiera, y por tanto, en ejercicio de estas facultades legales, celebra contratos y convenios para el diseño, ejecución y administración de proyectos o programas de inversión relacionados con las actividades señaladas en el numeral 2° del artículo 268 del Estatuto Orgánico del Sistema Financiero.

Así mismo, por expresa disposición del artículo 6 del citado Decreto 4167 DE 2011, así como del artículo 15 de la Ley 1150 de 2007, el régimen de contratación del FINDETER es el derecho privado, salvo en lo que se refiere al régimen de inhabilidades e incompatibilidades previsto legalmente para la contratación estatal y los principios de la función administrativa y de la gestión fiscal de que tratan los artículos 209 y 267 de la Constitución Política.

Por lo anterior, los procesos de contratación se regirán de acuerdo con lo establecido en el Código Civil, Código de Comercio y demás normas que resulten aplicables.

1.1.2. ALCANCE DEL PROYECTO

El alcance del objeto de la Convocatoria es: **“LA INTERVENTORÍA INTEGRAL (TÉCNICA, ADMINISTRATIVA, FINANCIERA, CONTABLE, AMBIENTAL, SOCIAL Y JURÍDICA) PARA LA EJECUCIÓN DEL PROYECTO DENOMINADO: “MANTENIMIENTO EN LA ETAPA DE ADECUACIÓN DEL CANAL NAVEGABLE MEDIANTE DRAGADO DEL CANAL DE ACCESO AL PUERTO DE BARRANQUILLA – DEPARTAMENTO DEL ATLÁNTICO, 2021”**

Para el proyecto se requiere el acompañamiento de una Interventoría que ejerza el control y vigilancia de las acciones que el contratista de obra ejecutará en cumplimiento de las obligaciones adquiridas en el contrato de obra, así como de aquellas contenidas en sus elementos integrantes (términos de referencia, estudio previo, contrato, entre otros), especialmente en relación con:

- Los aspectos y alcances técnicos, sociales y jurídicos del objeto contratado.
- Actividades administrativas a cargo del CONTRATISTA DE OBRA.
- Actividades legales.

- Actividades financieras y presupuestales.
- Toda estipulación contractual y de los planes operativos.
- Protección de los intereses de la Entidad y salvaguarda de su responsabilidad.
- Vigilancia permanentemente de la correcta ejecución del objeto contratado.
- Los plazos, términos y demás condiciones contractuales, garantizando la eficiente y oportuna inversión de los recursos establecidos contractualmente.

La Interventoría que se contrate como producto del proceso de selección, realizará la Interventoría integral (Técnica, Administrativa, Financiera, Contable, Ambiental, Social y Jurídica) a la ejecución del contrato de obra, la cual se puede consultar en la página www.findeter.gov.co.

Adicionalmente, la INTERVENTORÍA deberá presentar cada uno de los informes a los que se obliga en el desarrollo del contrato y cumplirá las demás obligaciones establecidas en este estudio previo y todos los documentos que hagan parte integral del contrato y de la convocatoria.

La Interventoría integral a contratar tendrá el siguiente alcance:

ADMINISTRATIVA: Corresponde al seguimiento, control y evaluación de las condiciones, procesos y procedimientos administrativos que deban cumplirse durante la marcha y realización del compromiso contractual suscrito para la realización del contrato objeto de interventoría, a partir de la adjudicación del contrato, hasta la terminación y liquidación del mismo.

FINANCIERA: Realizar los procesos y actividades relacionadas con la revisión y control del manejo financiero del contrato objeto de interventoría. Adicionalmente, en caso de que haya lugar, en la etapa de liquidación, adelantará todas las acciones y suministrará los insumos necesarios para la liquidación definitiva, e informará al contratante sobre dichas acciones e insumos, incluyendo la revisión y concepto sobre la inversión realizada con sus soportes; revisar, conceptuar y liquidar las deudas que a la fecha de la liquidación se presenten, en caso de que las hubiera; revisar y conceptuar sobre el cumplimiento de las obligaciones contractuales en materia económica y financiera. Además, elaborar los formatos que, para el proceso de liquidación, FINDETER O LA CONTRATANTE solicite; bajo disposiciones y normas aplicables.

CONTABLE: Corresponde al seguimiento y evaluación de las condiciones, procesos y procedimientos contables y financieros que deban ser aplicados dentro de la ejecución del contrato, con el fin de controlar el buen manejo e inversión de los recursos, bajo las disposiciones y normas aplicables.

AMBIENTAL: Realizar los procesos y actividades enfocadas en la coordinación de las diferentes actividades y métodos de control, tendientes a propiciar que las obras, programas y medidas planteadas en el plan de manejo ambiental, programas de adaptación de las guías de manejo ambiental y requerimientos ambientales de la autoridad competente, entre otros, sean implementadas para minimizar los impactos ambientales negativos y maximizar los positivos, de acuerdo con la normativa aplicable y las directrices que sobre la materia dicten las Autoridades Ambientales Locales y Nacionales.

SOCIAL: Realizar los procesos y actividades enfocadas en asegurar el cumplimiento de las obligaciones sociales contenidas en la presente Convocatoria – Lineamientos de Plan de Gestión Social y Reputacional (PGSR) anexo, así como el Plan correspondiente presentado por el Contratista de Obra; la verificación del cumplimiento y la implementación de todos los componentes y sus respectivos productos; acompañamiento en las actividades comunitarias correspondientes al PGSR; seguimiento en la atención al ciudadano y el trámite de peticiones, quejas, reclamos, sugerencias así como de la promoción y divulgación del contrato objeto de interventoría

Esta gestión social y reputacional, promoción y divulgación del contrato, se debe implementar de manera transversal a la ejecución de la obra; y su propósito se encamina hacia la construcción de tejido social a través de estrategias informativas y de creación participativa; de manera que se promueva la apropiación y sostenibilidad del proyecto por parte de la comunidad, así como las acciones que potencien los beneficios y se minimicen los impactos.

Para cumplir con lo anterior se debe garantizar el desarrollo e implementación de los productos correspondientes a los siguientes componentes de gestión social:

- Componente de lectura territorial
- Componente de comunicación, divulgación y acompañamiento social
- Componente de mano de obra de la zona beneficiada
- Componente de seguimiento y evaluación

JURÍDICA: Realizar los procesos y actividades enfocadas a verificar la aplicación y cumplimiento de los aspectos legales, regulatorios y contractuales relacionados con el respectivo Contrato, así como apoyar a FINDETER, CORMAGDALENA y la CONTRATANTE en todos los aspectos jurídicos que se susciten en el desarrollo de este.

TÉCNICA: Corresponde al seguimiento, control y exigencia en el cumplimiento de la calidad y cantidad de los ítems ejecutados en relación con las actividades de dragado y el seguimiento correspondiente a los procesos y procedimientos correspondientes que sean aplicables en este tipo de proyectos (según los alcances técnicos definidos) y para lo cual debe tener en cuenta los equipos a utilizar, las especificaciones técnicas y normas de calidad, las técnicas de dragado, los ensayos, las pruebas técnicas y de laboratorio y su aplicación, así como el correcto recibo bajo disposiciones y normas aplicables.

Para cumplir con el objeto y metas contractuales, las actividades que ejecutará el INTERVENTOR están establecidas en el Manual de Interventoría vigente, o el que lo modifique o lo sustituya de FINDETER.

Lo anterior sin perjuicio de aquellas obligaciones contempladas en el presente documento.

La actividad de la INTERVENTORÍA implica, por su naturaleza misma, una posición imparcial y neutral para poder desarrollar sus funciones, por lo tanto, en la interpretación del control, en la toma de decisiones, en la inspección de los parámetros, metodología y demás elementos que contempla el contrato, la INTERVENTORÍA debe cumplir con los objetivos de su función señalados a continuación:

- Verificar, la verdadera situación y nivel de cumplimiento del contrato, a través de realización de visitas permanentes, reuniones, control de calidad, aplicación de correctivos, solución de problemas, toma de decisiones y absolución de dudas.
- Controlar, mediante las funciones de inspección, asesoría, evaluación y aprobación; determinar si la ejecución del proyecto se ajusta a lo dispuesto en el objeto del contrato y si la ejecución del contrato se está llevando a cabo conforme a las especificaciones técnicas, administrativas y legales fijadas y dentro del plazo establecido para su ejecución.
- Exigir, es obligación informar y exigir el adecuado y oportuno cumplimiento de las cláusulas contractuales, so pena de solicitar y/o emprender el inicio de los procedimientos sancionatorios, conminatorios, compensatorios e indemnizatorios conducentes para tal fin.
- Prevenir, garantizar la correcta implementación de los procesos y procedimientos con miras a precaver los errores que puedan presentarse durante la ejecución del contrato, así como buscar la ágil y adecuada corrección de los

errores que lleguen a presentarse dentro de los parámetros legales, logrando la efectiva ejecución del contrato, siempre dentro de la ley y de los compromisos contractuales que lo rigen.

- Absolver, en virtud del principio de mediación, resolverá y atenderá todas las dudas que se presenten en cuanto a la ejecución del contrato.
- Colaborar, al conformar un equipo que en conjunto deben resolver todos los problemas o dificultades que se presenten a nivel técnico, jurídico, administrativo y financiero, para un adecuado desarrollo de su labor, por lo tanto, deberá integrarse al equipo sin que ello signifique algún tipo de variación en las responsabilidades de las partes.
- Solicitar, al CONTRATISTA DE OBRA de manera oportuna que corrija o subsane, prontamente aquellas fallas que no afecten la validez del contrato. Solicitar que se impongan sanciones al CONTRATISTA DE OBRA por incumplimiento del contrato, o emitir su concepto respecto a la viabilidad de prorrogar, adicionar o modificar el mismo, entre otros temas.

1.1.2.1. DESCRIPCIÓN DEL PROYECTO – INTERVENTORIA A LA EJECUCIÓN DE OBRA Y CIERRE CONTRACTUAL

La interventoría deberá realizar la verificación, seguimiento y acompañamiento integral técnico, administrativo, financiero, contable, ambiental, social y jurídico a la ejecución del contrato objeto de interventoría verificando que los trabajos se ejecuten de acuerdo con los criterios de calidad exigibles y las especificaciones técnicas, con sujeción al presupuesto y dentro del plazo establecido.

El INTERVENTOR deberá tener en cuenta que los trabajos a ejecutar no podrán superar el valor de la propuesta económica del CONTRATISTA DE OBRA.

La interventoría deberá verificar que el CONTRATISTA DE OBRA ejecute los trabajos conforme el siguiente alcance, el cual a su vez se complementa con lo establecido en el Anexo Técnico:

En general los trabajos a realizar comprenden los dragados de mantenimiento en la etapa de adecuación en el CANAL NAVEGABLE MEDIANTE DRAGADO DEL CANAL DE ACCESO AL PUERTO DE BARRANQUILLA – DEPARTAMENTO DEL ATLÁNTICO, la hipotética boya del mar en el K-2.8, del Tajamar Occidental sobre la enfilación 330° desde el F2, faro sobre la punta del Tajamar Occidental hasta el límite del canal navegable, provisionalmente trazado hasta el K21+750 incluyendo las zonas de giro, por el mecanismo de metro cubico dragado garantizando las características de diseño en profundidad, ancho y taludes especificados en este estudio y el Anexo Técnico.

El volumen máximo a dragar corresponde a NOVECIENTOS MIL METROS CUBICOS (900.000m3)

LOCALIZACIÓN Y CARACTERÍSTICAS TÉCNICAS DE DISEÑO DEL CANAL NAVEGABLE.

Los trabajos de este proceso de selección deben garantizar los siguientes parámetros del Canal Navegable con una profundidad en diseño y un ancho determinado de acuerdo con el sector:

- Dragado de mantenimiento en la etapa de adecuación entre la hipotética boya de mar entre el K-02.8 y K00 hasta una profundidad de 12.19 metros y 316 metros hasta 200 metros de ancho de diseño por debajo de las bajamares vivas de sicigias (las más bajas mareas) en las secciones, talud 1V: 5H y áreas descritas en el plano del anexo técnico.
- Dragado de mantenimiento en la etapa de adecuación entre el K00 y K02 hasta una profundidad de 12 metros en un ancho de 200 metros de diseño por debajo las bajamares vivas de sicigias (las más bajas mareas) en las secciones, talud 1V: 5H y áreas descritas en el plano del anexo técnico.
- Dragado de mantenimiento en la etapa de adecuación entre el K02 y K21+750 hasta una profundidad de 11.40 metros con un ancho de 150 metros de diseño por debajo las bajamares vivas de sicigias (las más bajas mareas) en las secciones, talud 1V: 5H y áreas descritas en el plano del anexo técnico.

Procedimientos de dragado para el Canal de Acceso al Puerto de Barranquilla - Contratista de Obra

Los dragados se ejecutarán de acuerdo con los alineamientos y secciones indicados en el plano entregado por CORMAGDALENA, los materiales dragados se depositarán en la zona de vertimiento autorizado, según lo establecido por la Autoridad Marítima.

El material se dragará directamente y el canal tendrá los taludes laterales especificados en el plano de secciones típicas. No se permitirá el corte vertical de **cajón o box-cut en los taludes laterales**, ni en la conformación de los mismos de acuerdo con la sección de diseño. Por lo anterior, no se podrán generar sobrecostos o cantidades de obra adicionales que deban ser pagadas al contratista.

Toda excavación efectuada por el contratista fuera de la sección de diseño y las tolerancias permitidas, correrá por su cuenta y la contratante no pagará los costos adicionales generados, en virtud de lo anterior el interventor o el supervisor delegado por Findeter, podrá suspender dicha actividad si lo estimare conveniente por razones técnicas o de otra índole.

En caso que dichas excavaciones pusieren en peligro la estabilidad de los taludes u otras estructuras, el contratista tomará las medidas del caso para protegerlos y reestablecer la sección de diseño, lo anterior deberá contar con visto bueno del interventor. Estos gastos correrán por cuenta del contratista y no generarán costos adicionales.

El contratista reparará a su costa cualquier daño que cause a terceros por excavaciones excesivas o inadecuadas ejecutadas en el lecho del canal de acceso o en los taludes y será responsable de los daños que se llegaren a causar por desvíos en relación con el plano aprobado.

El contratista debe hacer el envío de los datos brutos y XYZ de los levantamientos batimétricos de exploración, control y seguimiento cada vez que se realicen, los cuales debe remitir durante el día de ejecución del levantamiento dentro de las 6 horas siguientes a su terminación o llegado el caso, a más tardar al día siguiente a las 8:00 am sin excepción alguna con copia de los datos a la Capitanía de Puerto de Barranquilla, Cormagdalena, Findeter y el interventor

TOLERANCIAS

Las tolerancias admisibles para la aceptación de los trabajos de dragado serán las siguientes:

- Tolerancia horizontal: no se consideran tolerancias horizontales.
- Tolerancia vertical: no deberán quedar materiales sin excavar dentro de las secciones de diseño, pero se acepta y se reconoce para **el pago una tolerancia vertical de 0,30 m.** por debajo de la cota de la línea de fondo nominal (no por encima de ella). El valor de dicho material dragado (dentro de la tolerancia) será reconocido al cuarenta por ciento (40%) del valor de metro cubico dragado en la sección típica del canal. No se reciben ni se reconocen trabajos por encima de la cota de diseño.

Sobre-excavaciones: no se permiten.

Obstáculos mayores:

En caso que se encuentren restos de naufragios, o vestigios de embarcaciones hundidas u obstáculos similares, el contratista determinará su localización exacta en abscisa y profundidad y evaluará la magnitud del obstáculo. Por lo anterior, el contratista deberá presentar una propuesta para la operación de dragado de forma segura y de no presentar el sustento adecuado que dicho obstáculo le represente, no podrá indicar que dicha situación no le permite cumplir con la actividad de dragado.

El interventor deberá revisar y avalar el plan presentado por el contratista, la elaboración de dicho plan no conllevará ningún costo para el contrato.

En caso que se presente hundimiento de alguno de los equipos del contratista y que pueda ser peligroso o ser obstáculo para la navegación, el interventor solicitará al contratista la recuperación de dichos elementos e informará inmediatamente a la capitanía del puerto, dando la descripción y localización del naufragio. Así mismo, el contratista deberá señalar el área en forma adecuada hasta su remoción. En caso de demoras o negación por parte del contratista para realizar la actividad directamente, el costo de la misma se deducirá del valor del contrato y se realizarán los procedimientos sancionatorios a que haya lugar independiente de la investigación de la autoridad competente.

TRAMPAS DE SEDIMENTOS – Contratista de Obra:

Las trampas de sedimentos consisten en unas zonas rectangulares proyectadas para dragar entre 2 y 3 metros bajo la profundidad mínima observada con el fin de adelantar una intervención alterna y preventiva que permita anticiparse a procesos de sedimentación que puedan afectar el Canal Navegable, de tal manera que se optimice al máximo el uso de los recursos. La localización, cantidad, dimensiones y profundidad de estas trampas podrán ser reajustadas de acuerdo con el análisis batimétrico y a la disponibilidad de cupo de volumen a remover, por lo tanto, de considerar prioritario la Intervención en otro sector de Canal navegable, el volumen que pudieran tener las citadas trampas, podrá emplearse para el acondicionamiento del canal. Así, el dragado en estas áreas se hará a orden exclusiva de FINDETER en calidad de prestador del servicio de asistencia técnica del Proyecto y representación de la Contratante, conforme a las disposiciones técnicas y procedimientos que se tengan establecidas para impartir dicha la instrucción.

De acuerdo con el análisis batimétrico histórico se proyectaron inicialmente dos (2) trampas de sedimentos distribuidas estratégicamente a lo largo del Canal Navegable, donde se indican las coordenadas planas Magna Sirgas así:

ITEM	LOCALIZACIÓN	DIMENSIONES (en metros)			VOLUMEN ESTIMADO
		Largo	Ancho	Profundidad	
Trampa No. 1	K02+860 a K03+360 (Margen Oriental)	500	80	2 metros por debajo de la mínima encontrada	80.000 m3
Trampa No. 2	K08+320 a K08+820 (Margen Oriental próxima a Zona de Giro "Prado")	500	80	2 metros por debajo de la mínima encontrada	80.000 m3

Nota: La sección de diseño y polígono a dragar se podrá modificar o reajustar de acuerdo con el análisis batimétrico y la disponibilidad de cupo de volumen a remover. Estará a cargo de Findeter como prestador del servicio de asistencia técnica del Proyecto y representación de la Contratante, la determinación y autorización del ajuste al citado polígono teniendo en

cuenta el levantamiento batimétrico de pre-dragado. En este caso, el CONTRATISTA DE OBRA deberá ajustar el plan de dragado a dicha modificación, o actualizar el plan de dragado que se encuentre en ejecución, para someterlo nuevamente a la aprobación FINDETER y CORMAGDALENA previo a la viabilidad técnica de la interventoría.

En términos generales, se trabajará de la siguiente manera:

1. El CONTRATISTA DE OBRA seleccionado deberá realizar la batimetría de pre-dragado en cada sector, como máximo 24 horas antes del inicio del dragado.
2. Una vez se tenga la batimetría de pre-dragado, el CONTRATISTA DE OBRA seleccionado deberá presentar un plan de dragado al interventor, el cual deberá ser socializado para aprobación de FINDETER Y CORMAGDALENA en el que se definirá la sección de diseño y se calculará el volumen aproximado a dragar, de tal manera que se remueva todo el material que restringe el canal navegable y se obtenga la sección de diseño (Largo, Ancho, profundidad, taludes y Alineamiento son ajustables dependiendo de las posibilidades técnicas de ejecución del dragado). El CONTRATISTA DE OBRA seleccionado deberá garantizar que la ejecución de este Plan de Dragado tendrá como resultado la obtención de los parámetros de profundidad en diseño, ancho determinado y talud en cada sector establecido en este numeral. Resultado que debe ser evaluado por la Autoridad Marítima para definir el calado operacional en concordancia con la aplicación de la Resolución 0578 de 2015 *"Por medio de la cual se determina el margen de seguridad para la navegación y las maniobras en el área marítima y fluvial de practicaje de la jurisdicción de la Capitanía de Puerto de Barranquilla"*.
3. Findeter como prestador del servicio de asistencia técnica del Proyecto y representación de la Contratante aprobará, previo concepto del interventor, el Plan de Dragado presentado por el CONTRATISTA DE OBRA, el cual debe ser remitido formalmente ante la Autoridad Marítima-DIMAR-CP03, en un periodo máximo de 24 horas luego de ser viabilizado, para su conocimiento y observaciones a que haya lugar, bajo el supuesto de que dicho Plan de Dragado garantiza la obtención de los parámetros de profundidad en diseño, de ancho determinado y talud.
4. El Plan de Dragado elaborado y presentado por el CONTRATISTA DE OBRA deberá contemplar la atención de los requerimientos que Findeter como asistencia técnica del Proyecto y representación de la Contratante pueda realizar para adelantar trabajos de dragado en un sector del Canal Navegable diferente al previsto en el plan de dragado y que resulten necesarios realizar para garantizar las profundidades indicadas en el numeral 2.2.1. Localización y características técnicas de diseño del canal navegable.
5. En todo caso, el Plan de Dragado elaborado y presentado por el CONTRATISTA DE OBRA deberá atender la necesidad de cumplir con las profundidades indicadas para el Canal Navegable; por lo tanto, si durante la ejecución del plan de dragado se alcanza la sección requerida sin cumplir con los volúmenes de dragado estimados en el plan de dragado, el CONTRATISTA DE OBRA deberá modificarlo y someterlo nuevamente a la aprobación de Findeter y Cormagdalena.
6. En caso de que el CONTRATISTA DE OBRA seleccionado encuentre elementos, residuos u obstáculos que impidan la ejecución del plan de dragado, deberá informar formalmente de esta circunstancia a Findeter y al interventor, proponiendo y sustentando de acuerdo a la normatividad técnica de seguridad náutica, los ajustes correspondientes al plan de dragado, los cuales estarán sujetos a la aprobación de Findeter como asistencia técnica del Proyecto y representación de la Contratante y Cormagdalena.
7. Con posterioridad a la terminación de los trabajos en el sector, el CONTRATISTA DE OBRA realizará una batimetría Post-dragado, en la que se determinará los parámetros de profundidad de diseño, la tolerancia, el ancho de canal determinado, taludes, el polígono de dragado requerido en cada sector establecidos en este documento. La información debe ser verificada mediante la realización de las batimetrías de post-dragado para efectos de pago, las cuales serán las efectuadas por la interventoría y deben realizarse a más tardar dentro de las cuarenta y ocho (48) horas de la intervención en el sector y teniendo en cuenta los resultados de la batimetría, los cuales deben cumplir con los parámetros de diseño en los polígonos (ancho, profundidad y taludes) de dragado los cuales deben mantenerse en condiciones óptimas para el recibo de la sección. En caso de que no haya conformidad, se indicaran los sitios a corregir con volúmenes a remover inmediatamente

8. Los datos provenientes de los levantamientos batimétricos que se efectúen durante la ejecución del contrato (datos RAW), deberán ser entregados formalmente a la Capitanía del Puerto de Barranquilla CP03, dentro de las seis (6) horas siguientes a la finalización del levantamiento.

Deberá estar igualmente especificado en el Cronograma del Proyecto, el detalle de las actividades a realizar. De requerirse, el INTERVENTOR podrá solicitar informes especiales de avances sobre las reparaciones o mantenimientos que se realicen a los equipos y recomendar acciones para que los mismos sean oportunos y efectivos.

Así mismo, la INTERVENTORÍA debe garantizar el desarrollo del Plan de gestión social conforme los lineamientos publicados por la entidad.

1.1.2.1.1. PROCESO DE CIERRE CONTRACTUAL

Una vez sean culminadas las actividades de dragado y se suscriba el acta de terminación y recibo a satisfacción correspondiente, el Interventor deberá iniciar el proceso de recopilación de la información necesaria para realizar el cierre contractual del Contrato de Obra e Interventoría, para lo cual tendrá un plazo máximo de **DOS (2) MESES** contados a partir de la suscripción del acta de terminación y recibo a satisfacción de la Obra.

Al término del plazo citado el Interventor deberá allegar todos aquellos documentos que requiere el contrato de obra y de interventoría para su liquidación, los cuales se encuentran contenidos en los formatos de Acta de Liquidación Contrato de Obra y el Acta de Liquidación final del Contrato de Interventoría, suscrito a través de Patrimonios Autónomos.

1.1.2.1.2. PRODUCTOS A ENTREGAR

a) INFORMES SEMANALES

En el informe semanal de interventoría se presenta la información general tanto del contrato de interventoría como del contrato de obra objeto de la interventoría, el seguimiento y control de la programación del contrato, la cual debe ser consistente con el plazo establecido en el mismo. Con base en lo anterior y conforme con lo estipulado en los términos de referencia, EL CONTRATISTA DE OBRA deberá presentar a la interventoría para su aprobación, la programación correspondiente que deberá incluir como mínimo:

- Indicadores Financieros
- Indicadores Físicos
- Situaciones problemáticas
- Plan de Acción
- Actividades Desarrolladas durante la semana (Ambiental, social, técnica, administrativa, etc.)
- Actividades programadas para la siguiente semana
- Comentarios de la Interventoría
- Registro Fotográfico
- Detalle de las labores de monitoreo y control de riesgos que se le asignen

El informe semanal deberá contener el porcentaje (%) de avance programado y el ejecutado durante el periodo, el porcentaje (%) de avance acumulado y los días de atraso o adelanto que presenta el contrato.

b) INFORMES MENSUALES

La Interventoría presentará mensualmente un informe en donde se consigne el trabajo ejecutado en ese mes, el cual refleje adecuadamente el avance del proyecto, los índices de gestión mensual y el estado de avance con respecto a lo programado. Como mínimo deberá incluir:

- Informe ejecutivo.
- Informe técnico.
- Acta parcial y balance presupuestal.
- Avance de cada una de las actividades programadas.
- Memoria de cálculo de las actividades ejecutadas durante el mes.
- Relación de planos.
- Registros fotográficos.
- Resultados de los ensayos y demás pruebas realizadas al igual que el concepto sobre los mismos.
- Calibración y control de equipos.
- Fotocopia de la bitácora o libro de obra.
- Resumen de las actividades realizadas en el mes, análisis y recomendaciones.
- Informe de control topográfico y batimétrico.
- Informe de control pólizas y modificaciones contractuales de los contratos de obra e interventoría
- Relación del personal empleado en la ejecución del Proyecto.
- Informes semanales presentados y aprobados.
- Informe de seguridad industrial.
- Informe de manejo ambiental.
- Informe de gestión social.
- Conclusiones y recomendaciones sobre el avance o atrasos de la ejecución del Proyecto.
- Relación de correspondencia.
- Actas de seguimiento al contrato o actas de reuniones en el desarrollo del Proyecto.
- Acreditación que se encuentra al día en el pago de aportes parafiscales relativos al Sistema de Seguridad Social Integral, así como los propios al Servicio Nacional de Aprendizaje - SENA, Instituto Colombiano de Bienestar Familiar – ICBF y las cajas de compensación familiar, cuando corresponda.

c) INFORME FINAL.

La Interventoría entregará, al terminar los trabajos, un informe final, cuyo contenido será, como mínimo, el siguiente:

- Aspectos contractuales relevantes.
- Breve descripción de los trabajos.
- Ejecución de los trabajos (Período de ejecución, frentes de trabajo).
- Balance económico final del contrato.
- Descripción de los procedimientos utilizados e innovaciones tecnológicas empleadas.
- Copia de la bitácora de obra y registro fotográfico.
- Resultados de los ensayos de laboratorio.
- Informe sobre el cumplimiento de las pólizas y garantías exigidas.
- Cronograma final de proyecto, en cual se muestre todas las incidencias del mismo.
- Revisión de los paz y salvo, por todo concepto, expedidos por los subcontratistas en relación con las obligaciones de los contratistas.
- El resumen final del proyecto supervisado, las cantidades de obra ejecutadas, y el informe de control presupuestal del proyecto.
- Planos del estado final de las batimetrías .

- Informe final de control topográfico y batimétrico.
- Relación del personal empleado en la ejecución del proyecto.
- Informe final de seguridad industrial.
- Informe final de manejo ambiental.
- Informe final de gestión social.
- Remisión de las Pólizas actualizadas del CONTRATISTA DE OBRA y de la interventoría conforme a cada modificación o acta suscrita (cuando aplique) incluyendo el acta de recibo a satisfacción.

A continuación, se presenta la definición de términos expuestos anteriormente:

- **Plan de Gestión Social y Reputacional:** Ayuda de memoria en la cual se lleve el registro y la trazabilidad en relación con la verificación y acompañamiento realizado al CONTRATISTA DE OBRA durante el desarrollo e implementación de su Plan de Gestión Social y Reputacional.
- **Bitácora:** Libreta oficial y de carácter legal que sirve como instrumento de comunicación entre la INTERVENTORÍA y EL CONTRATISTA DE OBRA, en la cual se asientan los hechos y asuntos sobresalientes que de alguna manera afecten al proyecto o a la misma ejecución de la obra. Los asistentes a la obra relacionados con la ejecución de las mismas pueden consignar comentarios o recomendaciones.
- **Actas contractuales:** Documentos en el cual se deja constancia del inicio del contrato o proyectos, modificaciones al plazo contractual (suspensión o reinicios), actas de reuniones, acta de entrega y recibo y acta de liquidación. En todas ellas se deja constancia de las obligaciones o tareas a ejecutar en marco del contrato suscrito.
- **Actas de pago parcial:** Documento generado por EL CONTRATISTA DE OBRA e INTERVENTORÍA que debe anexarse con los documentos requeridos para el pago en el cual se evidencien las actividades ejecutadas en un período de tiempo establecido.
- **Acta de terminación y de recibo a satisfacción.** Documento en el cual se deja constancia de la verificación de las obligaciones contractuales y del recibo a satisfacción, una vez cumplido el plazo establecido en el contrato.
- **Acta de liquidación:** Documento mediante el cual el contratante y el CONTRATISTA DE OBRA, realizan un cruce de cuentas y cierre parcial, liberando saldos o reintegrando recursos al cliente.
- **Informe ejecutivo y demás informes que se requieran por parte de la Contratante a través del supervisor designado:** Documento que relaciona el estado del contrato o proyecto en el que indican avances, requerimientos, seguimiento realizado por interventor, actividades adelantadas y fotografías.
- **Informe Final:** Documento que relaciona detalladamente el proceso de la ejecución de un contrato o proyecto indicando resultados finales de las actividades adelantadas, en este documento debe indicar el cumplimiento de las obligaciones establecidas en el contrato de obra.

1.1.2.1.3. ACTAS DEL CONTRATO

a) ACTA DE INICIO U ORDEN DE INICIO DEL CONTRATO

El INTERVENTOR y la CONTRATANTE a través de quien designe para el efecto, deben suscribir el acta correspondiente, la cual debe contener, entre otros aspectos los siguientes: Lugar y fecha de suscripción del acta, Nombre e identificación completa de los intervinientes, Plazo, Fecha de Terminación prevista, Valor e Información de la Interventoría.

Solamente se suscribirá un Acta de Inicio para la ejecución del Contrato y su suscripción procederá una vez se verifique el cumplimiento, entre otros, de los siguientes requisitos que deberán ser entregados en un plazo no mayor a TRES (3) DÍAS HÁBILES posteriores a la suscripción del contrato así:

- Programa de Inversión
- Acreditación del personal profesional requerido
- Garantías para aprobación. (Documento para legalización del contrato)
- Presentación de la Oferta Económica discriminada.

Programa de Inversión

El SUPERVISOR delegado por FINDETER, verificará y aprobará el programa de inversión mensual de los costos de interventoría

Acreditación del personal de LA INTERVENTORÍA:

El SUPERVISOR delegado por FINDETER, verificará y aprobará el cumplimiento de los perfiles mínimos exigidos para los profesionales definidos en los documentos de la convocatoria y presentados en la oferta para la ejecución de la Interventoría. Igualmente verificará los contratos de trabajo y/o los contratos de prestación de servicios suscritos entre el personal y LA INTERVENTORÍA o uno de los integrantes del proponente plural. De igual forma verificará los soportes de la afiliación y pago de seguridad social integral vigente de todo el personal propuesto. LA INTERVENTORÍA entregará previamente a la suscripción del acta o emisión de la orden de inicio, los documentos que soporten y que acrediten la calidad y experiencia del personal profesional requerido. De presentarse observaciones sobre el personal aportado por el INTERVENTOR, se deberá subsanar las mismas, aportando las evidencias correspondientes o en su defecto haciendo cambio del profesional propuesto de manera inmediata.

Garantías para aprobación.

La CONTRATANTE revisará que los amparos de las garantías del Contrato correspondan con lo exigido en el presente documento y el contrato, para efectos de su presentación y aprobación.

Presentación de la Oferta Económica discriminada

LA INTERVENTORÍA, presentará a la Supervisión para su aprobación, la Oferta Económica discriminada, en el formato Propuesta Económica detallada y Factor Multiplicador que para tal efecto dispondrá la Entidad en los Términos de Referencia, donde se presente el personal ofrecido conforme al personal mínimo exigido en el proceso de selección y de acuerdo con las dedicaciones mínimas requeridas para la ejecución, así como los demás costos directos e indirectos necesarios para el normal desarrollo de las actividades, en todo caso el valor de la oferta económica discriminada debe corresponder al valor de la propuesta económica presentada con la oferta

Nota: Legalizado el contrato, el interventor deberá suscribir el Acta de Inicio dentro de los TRES (3) días hábiles siguientes.

Si vencidos los plazos para la suscripción del acta de inicio y cumplidos los requisitos de ejecución, no se firma el documento por causa injustificada, la CONTRATANTE expedirá la orden de inicio del contrato. Es preciso aclarar que el Contrato de Obra como el de Interventoría deben iniciar de manera simultánea. En consecuencia, es deber del Interventor, realizar las gestiones necesarias para que el Contratista de Obra entregue la documentación necesaria para el inicio e igualmente, el INTERVENTOR de manera ágil, se debe pronunciar sobre la revisión y aprobación de esta..

b) ACTA DE TERMINACION Y RECIBO A SATISFACCIÓN DEL CONTRATO

Vencido el plazo de ejecución del Contrato contado a partir de la suscripción del Acta de inicio o emisión de la orden de Inicio El CONTRATISTA DE OBRA, la INTERVENTORÍA y la CONTRATANTE a través de quien designe para el

efecto, deben suscribir la correspondiente acta de terminación, razón por la cual, la INTERVENTORÍA y/o la CONTRATANTE, se reservan el derecho de solicitar al CONTRATISTA DE OBRA, la ajustes o correcciones de las actividades que no se encuentren en las condiciones esperadas y contratadas para ser recibidas.

El CONTRATISTA DE OBRA, deberá entregar la totalidad de la obra, con el lleno de los requerimientos técnicos y condiciones de funcionalidad. Del recibo por parte de la INTERVENTORÍA se dejará constancia mediante Acta de Entrega y Recibo a Satisfacción Final de la Obra, suscrita entre la CONTRATANTE, el CONTRATISTA DE OBRA y el INTERVENTOR.

ACTA DE ENTREGA Y RECIBO A SATISFACCIÓN DEL CONTRATO: El CONTRATISTA DE OBRA, deberá entregar la totalidad de la obra, con el lleno de los requerimientos técnicos y condiciones de funcionalidad. Del recibo por parte de la INTERVENTORÍA se dejará constancia mediante Acta de Entrega y Recibo a Satisfacción Final de la Obra, suscrita entre la CONTRATANTE, el CONTRATISTA DE OBRA y el INTERVENTOR.

1.1.2.1.4. NORMATIVIDAD APLICABLE

Se enumera a continuación parte de la normativa técnica aplicable que, debe ser tenida en cuenta para la ejecución y desarrollo del proyecto por parte del CONTRATISTA DE OBRA y objeto de seguimiento por parte de la INTERVENTORÍA (Las que apliquen de acuerdo con el objeto del contrato):

- Ley 99 de 1993, Decreto 1076 de 2015 del Ministerio de Ambiente y Desarrollo Sostenible por medio del cual se expide el Decreto Único Reglamentario del Sector Ambiente y Desarrollo Sostenible y demás normatividad concordante.
- Para el sector a dragar desde lo ambiental y la seguridad durante la operación de dragado el contratista debe darse estricto cumplimiento al Convenio Marpol 74/78 de la OMI (Organización Marítima Internacional) ratificado por Colombia mediante la ley 12 de 1980 y el convenio SOLAS 7478 de la OMI (Organización Marítima Internacional) ratificado por Colombia mediante a ley 08/1980.
- Guía Ambiental de proyectos del subsector Marítimo y Fluvial de INVIAS del 2011, numeral 3.3.3 "Proyectos de dragados de mantenimiento", por lo tanto, el CONTRATISTA DE OBRA debe desarrollar lo establecido en dicha guía, la cual contempla la Descripción del proyecto y los impactos ambientales, las medidas de manejo y la elaboración del PAGA (Plan de Adaptación de la Guía Ambiental) con sus respectivos programas de seguimiento y control.
- Legislación de Seguridad Industrial Salud Ocupacional. Análisis y aplicación de las normas de Construcción y Adecuación en Salud Ocupacional, según Resolución 2400 de 1979.
- Normas de Salubridad (entre otras: ley 09 de 1979, NTC 920-1 de 1997, NTC 1500 de 1979, NTC 1674 de 1981, NTC 1700 de 1982).
- Normas Ambientales: Ley 373 de 1997 relativa al Uso eficiente y racional del agua, Decreto 1753 de 1994 y GTC 24 de 1989.
- Decreto 1575 de 2007 por el cual se establece el Sistema para la Protección y Control de la Calidad del Agua para Consumo Humano.
- Aplicación de normas ambientales, gestión ambiental y manejo de residuos.
- Reglamentación de manejo ambiental y recursos hídricos. Legislación ambiental Municipal y Nacional.
- Emisiones atmosféricas, Decreto 948 del 5 de junio de 1995, proferida por el Ministerio Ambiente, Vivienda y Desarrollo Territorial, relativo a las normas de prevención y control de la contaminación atmosférica y la protección de la calidad del aire.
- Resolución 2413 del 22 de mayo de 1979, proferida por el Ministerio del Trabajo y Seguridad Social, Reglamento de Higiene y seguridad en la construcción.
- Resolución 1409 de julio 23 de 2012, reglamento de seguridad de trabajo en alturas.

- Resolución 627 del 7 de abril de 2006, proferida por el Ministerio de Medio Ambiente, por la cual se establece la norma nacional de emisión de ruido y ruido ambiental.
- Normatividad vigente a nivel nacional para la movilización de maquinaria y equipo pesado expedido por la entidad competente según el tipo de obra, por la entidad competente.
- Circular conjunta entre Ministerios No 001 del 11 de abril de 2020, referente a bioseguridad

Por tratarse de un dragado de mantenimiento de acuerdo con el Decreto 2041 de 2014 del Ministerio de Ambiente y Desarrollo Sostenible por medio del cual se reglamenta el Título VIII de la Ley 99 de 1993 sobre Licencias Ambientales y el Decreto 1076 de 2015 del Ministerio de Ambiente y Desarrollo Sostenible por medio del cual se expide el Decreto Único Reglamentario del Sector Ambiente y Desarrollo Sostenible, el proyecto de dragado de mantenimiento del canal navegable entre los sectores de Pasacaballos y la bahía de Cartagena **no requiere de Licencia Ambiental.**

1.2. LOCALIZACIÓN DEL PROYECTO – LUGAR DE EJECUCIÓN DEL CONTRATO

Descripción de la zona a intervenir

Los trabajos a realizar comprenden los dragados de mantenimiento en la etapa de adecuación del CANAL NAVEGABLE mediante una intervención entre la hipotética boya de mar el K-2.8 del Tajamar Occidental sobre la enfilación 330° desde el F2, faro sobre la punta del Tajamar Occidental, hasta el límite del hasta el K21+650 incluyendo las zonas de giro.

Para el presente proceso, el CANAL NAVEGABLE del puerto marítimo y fluvial de Barranquilla se ha dividido en tres (3) tramos de trabajo, según plano adjunto:

Tramo de Trabajo 1: entre la hipotética boya de mar (K-2.8) y Bocas de Ceniza K00

Tramo de Trabajo 2: entre Bocas de Ceniza K00 y K02

Tramo de Trabajo 3: entre K2 y K21+750

A continuación, se realiza una descripción detallada de los mismos:

Tramo de Trabajo 1 desde la hipotética boya de mar (K-2.8) y Bocas de Ceniza K00

Es netamente mar abierto, con densidad del agua de mar, pero cambiante a agua dulce a medida que se aproxima a Bocas de Ceniza; el sector está sometido frecuentemente a fuerte oleaje casi siempre del NE, expuesto a todo tipo de condiciones de vientos, corrientes cambiantes, y la presencia de una zona inestable de sedimentación, llamada La Barra, hoy fuertemente consolidada.

Se proyecta mantener un CANAL NAVEGABLE en la forma presentada en el plano adjunto con una profundidad mínima de 12.19 metros y taludes según lo indicado en el anexo técnico.

El monitoreo hidrográfico y el dragado preventivo sobre este sector es muy importante, considerando que algunos meses del año las condiciones de profundidad afectan la navegación. En consecuencia, se deberá considerar por parte del Contratista los costos asociados a la realización de batimetrías de seguimiento y verificación de esta zona, las cuales se encuentran incluidos dentro del valor del metro cubico de dragado, y podrán ser ordenadas bajo criterio técnico del Interventor o bien si FINDETER como prestador del servicio de Asistencia Técnica del proyecto así lo considere pertinente.

No será objeto de reclamación la omisión por parte del Contratista de la estimación e inclusión de los costos de dicho seguimiento hidrográfico. Cabe resaltar que las condiciones de la zona hacen que el dragador considere que las operaciones requeridas deban ser ajustadas según las condiciones meteomarinas extremas a fin de garantizar el dragado como requisito sine qua non para el ingreso de manera segura a la zona portuaria de Barranquilla. Las condiciones meteomarinas oficiales serán para efectos del presente contrato las publicadas por la Autoridad Marítima.

Tramo de Trabajo 2: Bocas de Ceniza (K00) –(K02)

El tramo de Trabajo 2 con una longitud de 2 kilómetros es un tramo donde se presentan efectos de la interacción fluvio-marina, con una mezcla de fenómenos físicos y químicos que constituyen un límite variable día a día entre el río y el mar.

En este tramo eventualmente se forma una barra sedimentaria que varía su ubicación dependiendo principalmente del caudal del río; se proyecta mantener un CANAL NAVEGABLE entre el K0 y el K2 con una profundidad de 12 metros y un ancho de solera total de 200 metros; taludes según plano adjunto en el anexo técnico.

Tramo de Trabajo 3: K2 – K21+750

El tramo de Trabajo 3 se encuentra limitado entre el K02 y el K21+750. Geométricamente la sección requerida tiene un ancho de solera de 150 m y una profundidad de 11.40 m, con taludes según lo indicado en el plano del anexo técnico.

En este tramo se localizan las zonas de giro las cuales serán intervenidas mediante dragado denominadas: Prado, Paraíso y Barrio Abajo con geométricas específicas según plano adjunto.

La siguiente figura presenta la localización de los tramos mencionados:

Figura 1. Tramos de Trabajo del canal navegable

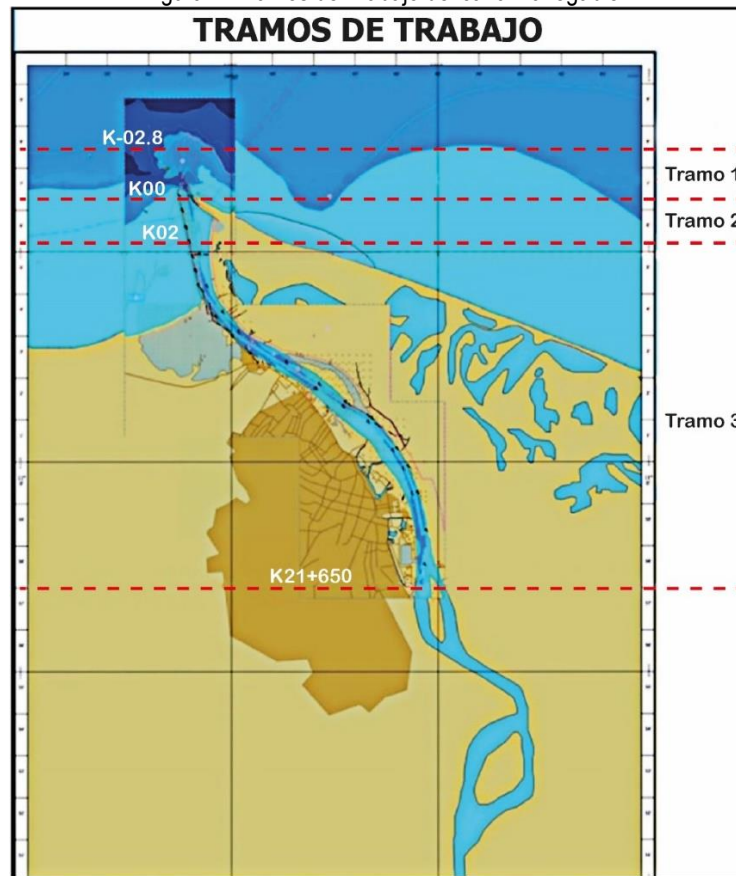

Red de Nivelación del Puerto De Barranquilla

Para la gestión y control de las obras de dragado y las mediciones asociadas que realizarán tanto el contratista dragador como el interventor por medio de levantamientos batimétricos predragado, postdragado y de seguimiento y control, deberá utilizar el Datum Vertical LW y Red Hidrográfica (Figura). En consecuencia, tanto EL CONTRATISTA como EL INTERVENTOR, deberán realizar mediante una comisión topográfica la verificación del datum establecido por DIMAR y ajustarlo al instrumento de medición que utilicen para nivel de agua durante la ejecución de sus trabajos, es decir amarrar los mareógrafos con los levantamientos batimétricos que realice el Contratista-dragador. Sobre este nivel de referencia, se harán los cálculos para la determinación del volumen finalmente dragado



Figura. Distribución espacial estaciones permanentes para el registro del nivel de agua

Adicional a lo anterior, las batimetrías de predragado y de postdragado realizadas por el contratista, deben ser realizadas con equipos de medición distintos a los empleados por el interventor.

Las batimetrías de post-dragado para efectos de pago, las cuales serán las efectuadas por la interventoría y deben realizarse a más tardar dentro de las cuarenta y ocho (48) horas de la intervención en el sector y teniendo en cuenta los resultados de la batimetría, los cuales deben cumplir con los parámetros de diseño en los polígonos (ancho, profundidad y taludes) de dragado los cuales deben mantenerse en condiciones óptimas para el recibo de la sección. En caso de que no haya conformidad, se indicaran los sitios a corregir con volúmenes a remover inmediatamente

De ser necesario, se deben implementar puntos de control adicionales. Los puntos de control adicionales serán construidos con aprobación de FINDETER como asistencia técnica del proyecto, las cuales subsecuentemente tendrán sus elevaciones y/o coordenadas. Los cálculos para la demarcación de cualquier punto de referencia adicional para los levantamientos serán puestos por el Contratista para verificación y aprobación de la INTERVENTORIA, previa viabilidad de materialización por parte de FINDETER.

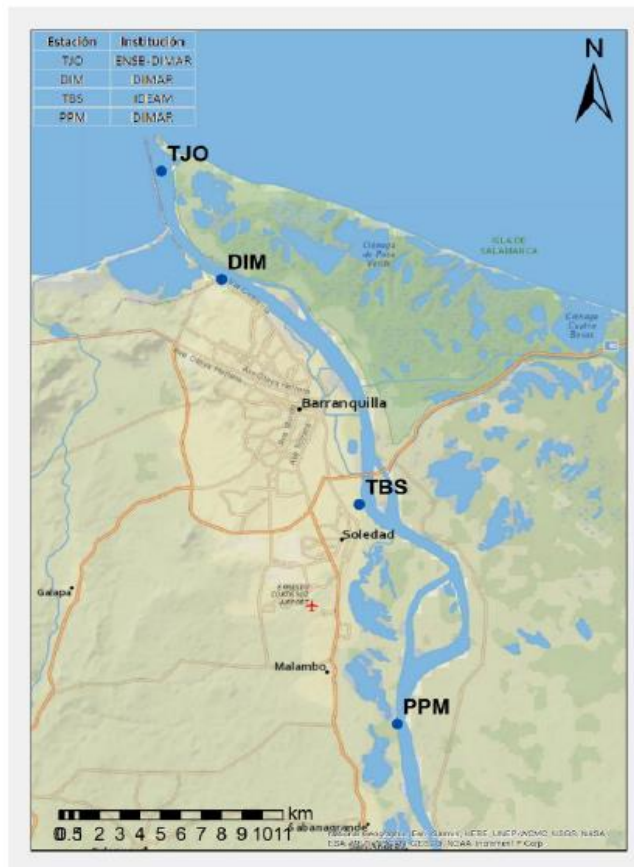
Así mismo, se cuenta con una red materializada de nivelación del inexistente LEH-LF (base de concreto de 20x20x60 cm con placa de bronce con leyenda CORMAGDALENA, en donde estuvo el Laboratorio de Las Flores) la cual puede ser tomada en cuenta como referencia física, no obstante, se deberá adoptar las instrucciones sobre DATUM DE REFERENCIA

VERTICIAL, generadas por la Dirección General Marítima DIMAR, para el Puerto de Barranquilla (se adjunta documento de referencia).

La red de nivelación del laboratorio hidráulico de Las Flores se encuentra localizada entre el puente Pumarejo (K21+825) y la antigua Casa de Pilotos (K1+100). Las coordenadas medidas, corresponden a mediciones con GPS manual con error de alrededor de 3.0 m, y es una información de ayuda para ubicarlas en campo. Las coordenadas de la placa CIOH, localizada en el muelle de SEMAB en el campamento de las Obras de Bocas de Ceniza, corresponden al valor dado por la nueva red de coordenadas del IGAC. Ver tabla 1.

Tabla 1. Red de Nivelación del puerto de Barranquilla – LEHLF

Placa No.	Margen	Lugar	Cota (m)	Norte	Este
18	Derecha	Petrocomercial, Poste 20	2.466	1.704.180	926.209
19	Derecha	Sección Aforo 4 LEHLF	1.805	1.707.443	925.502
20	Derecha	Aguas arriba caño Torno	2.005	1.708.774	924.850
21	Derecha	Abajo Dique Direccional	2.125	1.710.901	922.541
22	Derecha	Escuela caño Valle	1.226	1.712.039	922.476
23	Derecha	Iglesia Evangélica	1.331	1.712.878	920.686
24	Derecha	Frente LEH-LF	1.054	1.713.455	918.997
25	Derecha	Frente Boya 7	0.815	1.714.140	917.872
26	Derecha	Frente Boya 5	1.032	1.715.094	917.115
27	Derecha	Muelle Casa Pilotos	0.843	1.716.351	916.567
28	Izquierda	Antigua Casa Pilotos	2.368	1.719.138	915.291
29	Izquierda	Bocatoma Pto. Colombia	1.286	1.713.482	917.791
30	Izquierda	Garaje LEH-LF	1.923	1.712.821	918.689
31	Izquierda	Muelle Quintal	3.054	1.710.714	921.644
32	Izquierda	Muelle SPRB	2.938	1.705.090	925.512
3	Izquierda	Cero Mira SPRB	-0.282		
CIOH	Izquierda	Muelle SEMAB	1.888	1.712.865,2956	918.835,9013
1	Izquierda	Cero Mira Las Flores	-0.684		

Nivel de Referencia para los Dragados

Para la elaboración de los levantamientos batimétricos deberá adoptarse las recomendaciones que para tal fin indique la Dirección General Marítima DIMAR, en el documento DATUM DE REFERENCIA VERTICAL para el Puerto de Barranquilla (se adjunta documento de referencia).

Características Hidráulicas y Sedimentológicas del Río Magdalena en el Sector de los Trabajos

Niveles de agua

Los niveles del río Magdalena en el sector de la desembocadura en Bocas de Ceniza, están controlados por la variación diaria de la marea. En el sector de aguas arriba, los niveles están influenciados por efecto de la marea y por las variaciones de caudal del río. La marea en el Caribe Colombiano es mixta, con predominio del armónico diario. Se observa en marea muerta, la presencia de dos picos por día, que no siempre son iguales. En marea viva, se presenta un sólo pico por día, con

una variación máxima del orden de 0.60 m. Con base en las mediciones del inexistente LEH-LF, se ha encontrado efecto de la marea con una amplitud del orden de 0.20 m hasta el sector del puente Pumarejo.

Como característica general, es típico en el Bajo Magdalena, que, para un ciclo hidrológico anual, se presente un período de niveles bajos desde finales de enero hasta principios de abril, un período de niveles medios entre mayo y agosto y el período de niveles altos, entre septiembre y diciembre.

El contratista debe instalar tres (3) mareógrafos a lo largo del canal navegable a intervenir, por su cuenta, riesgo y costo.

Curvas de Remanso.

La curva de remanso para eventos extremos entre TEBSA (K23) y la desembocadura del río en Bocas de Ceniza (K0), fue realizada a partir de las mediciones de nivel en las estaciones consideradas durante el año 2010. Ver figura 2.

Figura 2. Curva de remanso. Zona de estudio K0 – K23.

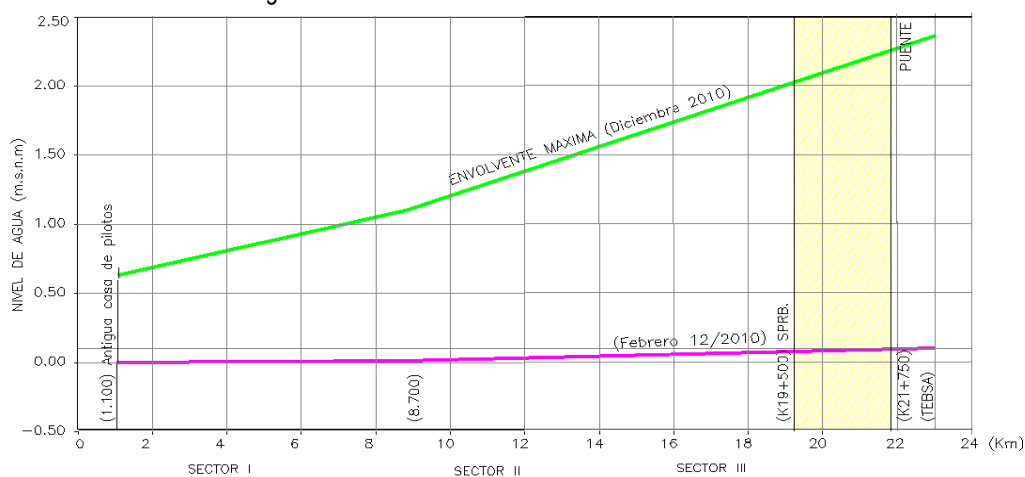

Velocidades - Caudales.

En general el caudal medio del río en el sector comprendido entre Bocas de Cenizas (K0) y el Puente Pumarejo es de 7.500 m³/seg, con eventos extremos que varían entre un mínimo de 1.500 m³/seg y un máximo del orden de 13.500 m³/seg.

A continuación, se presentan los cálculos de la velocidad media en la sección transversal entre las abscisas K17+800 a K21+000 para diferentes caudales.

Tabla 2. Histórico Caudales y Velocidad de corriente 2010-2014

Fecha	Caudal promedio canal de acceso (m3/s)	Abscisa			
		K17+800	K19+000	K20+000	K21+000
Febrero-2010	2,300	0.64	0.19	0.14	0.60
Marzo-2010	3,500	0.97	0.74	0.64	0.33
Abril-2010	5,400	0.95	0.81	1.11	0.50
Junio-2010	7,800	1.2	0.69	1.40	0.59
Agosto-2011	9,100	1.5	1.33	1.57	1.41
Diciembre-2011	13,600	2.05		2.29	
Enero - 2012	9,900	1.73		2.14	1.60
Marzo - 2012	5,600	1.20	0.90	1.20	1.30
Abril - 2012	8,100	1.30	1.20	1.80	1.40
Febrero - 2013	3,900	0.70	0.90	0.60	0.50
Junio - 2013	7,800	1.50	1.40	1.30	1.60
Agosto - 2013	6,700	1.30	1.50	1.40	1.60
Febrero - 2014	4,000	0.63	0.71	0.79	1.20
Agosto - 2014	5,200	1.20	1.00	1.10	1.10
Octubre - 2014	7,000	1.60	1.80	1.40	1.50

Condiciones Especiales del Canal

Se consideran las siguientes condiciones como especiales, para la operación del equipo o equipos de dragado:

Condiciones meteomarinas y atmosféricas adversas: Velocidad y dirección del viento, promedio de altura de la ola, niveles de marea, dirección y velocidad de la corriente marítima y/o de la corriente del río.

Fallas en el sistema de señalización del puerto de Barranquilla. Cuando se presenten condiciones especiales éstas deben ser certificadas por escrito por la Capitanía de Puerto de Barranquilla, indicando cuál de las condiciones extraordinarias impiden la operación segura del personal y equipos para el normal desarrollo de la ejecución del contrato.

La única referencia válida para la determinación de condiciones meteomarinas adversas en el canal de acceso al Puerto de Barranquilla, serán aquellas que emita la Autoridad marítima, a través de los reportes de sus equipos de medición y registro. Si la Autoridad Marítima lo determina y por condiciones meteomarinas adversas restringe la operación del Puerto el Contratista dragador, deberá informar oportunamente al Interventor de dicha situación e igualmente realizará el ajuste que estime necesario en el plan de dragado para la ejecución de las actividades, de manera que se logre implementar una contingencia para la continuidad de los trabajos.

Condiciones Meteomarinas y Climáticas:

Clima y régimen de lluvias

Con un período de aguas bajas, la época seca o verano se inicia a mediados de Diciembre y se prolonga hasta Abril, se caracteriza por vientos fuertes con predominio de las direcciones del norte y el noreste, con velocidades entre los 8 y 50 nudos. Es normal para esta época del año, la presencia en las costas del fenómeno conocido con el nombre de Mar de Leva, ocasionado por la incursión de aguas del Mar Caribe en las costas, como resultado de una combinación de mareas altas y fuertes marejadas.

La temporada de lluvias “época húmeda” se extiende desde el mes de Agosto hasta Noviembre y se caracteriza por lluvias abundantes, con los mayores valores para el mes de Octubre con una máxima de 270 mm/mes. En esta época el intercambio de calor en la interfase del mar y el aire se disminuye ya que la velocidad del viento disminuye también. Los vientos alisios tienen poca influencia en la distribución de la temperatura, la salinidad, el oleaje y las corrientes, aumentándose la influencia de la contracorriente de Panamá - Colombia (Andrade, 2000). Las condiciones marítimas a través del área Caribe, suelen ser afectadas por la presencia de ciclones tropicales (llamados huracanes), los cuales son frecuentes durante esta época, durante la cual se presentan vientos húmedos de variada intensidad (vendavales), provenientes del sur al suroeste con hasta 45 nudos.

El periodo de Mayo a Julio se conoce como la época de transición o inicio esporádico de lluvias. (CIOH, 1993). Esta “época seca” es conocida como el veranillo de San Juan. Los vientos muy variables del NNE, ocasionalmente de hasta 35 nudos siendo más frecuentes los valores medios y bajos, mientras que las direcciones presentan un predominio de las componentes norte y este. Las precipitaciones no sobrepasan los 110 mm/mes, siendo el mes de Junio en el que se observan los mayores valores.

El clima de la región es de tipo tropical seco, es decir, correspondiente a una vegetación propia de la sequedad y bajo altas temperaturas. La temperatura promedio es de 27,4 °C, con máximos de 33,9 °C y mínimos de 17,7 °C, siendo los meses más calurosos de Mayo a Agosto y los menos calurosos de Diciembre a Marzo. El promedio mensual de brillo solar es 213 horas, con un máximo de 282 horas en Enero y un mínimo de 166 horas en Octubre. Las lluvias totales son 821 mm anuales, repartidos en 76 días promedio al año, principalmente entre los meses de Abril a Noviembre, siendo octubre el más lluvioso.

Tabla climatológica de Barranquilla [ocultar]												
Temperatura (°C)												
Mes	Ene	Feb	Mar	Abr	May	Jun	Jul	Ago	Sep	Oct	Nov	Dic
Mínima promedio	23,3	24,4	24,7	24,4	25,8	25,6	24,4	24,4	24,0	24,8	20,0	17,7
Promedio	26,6	26,6	26,9	27,5	28,1	28,1	28,0	28,0	27,8	27,4	27,4	27,0
Máxima promedio	31,3	31,4	31,9	32,7	33,3	33,9	33,7	33,1	32,8	32,3	32,0	31,5
Precipitación, brillo solar y humedad relativa												
Mes	Ene	Feb	Mar	Abr	May	Jun	Jul	Ago	Sep	Oct	Nov	Dic
Precipitación promedio (mm)	5	1	1	25	91	104	70	102	143	178	79	24
Días lluvia	0	0	0	3	9	9	7	10	13	14	9	2
Humedad relativa (%)	78	77	77	78	80	81	80	81	83	84	83	80
Brillo Solar (horas/mes)	282	245	240	207	188	195	215	207	164	166	191	253
Datos medidos en: Aeropuerto Internacional Ernesto Cortissoz IDEAM ²³	Promedios anuales			Temperatura			Precipitación			Brillo Solar		
				Min	Med	Max	Total	Lluvia	Humedad			
				°C	°C	°C	mm	Días	%		horas	
				24,0	27,4	32,3	821	76	80	213		

Tabla climatológica de Barranquilla. Fuente: IDEAM

“La influencia climática de los fenómenos del Niño y la Niña, debidos a grandes variaciones de las temperaturas del agua y del aire en el Océano Pacífico, es creciente y casi que cíclica (entre 5 y 8 años) mostrando cada vez mayores efectos sobre la cuenca del río Magdalena y generando intensos periodos de sequías extremas o de inundaciones con peligrosos desbordamientos del cauce, como sucedió en la súper Niña 2010-2011. El río Magdalena en la Estación de Calamar tiene un caudal promedio de 7.240 m³/seg, con un mínimo absoluto de 1.520 m³/seg y un máximo absoluto de 15.300 m³/seg, aunque no oficialmente se sobrepasaron los 15.600 m³/seg en Noviembre del 2010 durante el fenómeno de la Niña.”

Velocidad del Viento

En todas las maniobras de los buques, el viento es uno de los principales factores a considerar. Desde Diciembre hasta principios de Abril, coincidiendo con el invierno boreal, soplan los vientos alisios del NE, mitigando en parte el intenso calor. Hacia fines de Junio soplan los alisios del SE, produciendo el Veranillo de San Juan. Blanco (1989) considera que los

vientos alisios del NE constituyen el factor macro-climático más importante de esta región, aplacando fenómenos como lluvias de tipo convectivo y vientos del SW. Los alisios dominan de Diciembre a Marzo, período seco. El resto del año hay influencia de vientos del suroeste, que en los meses más húmedos llegan a dominar y en ocasiones dan lugar a la formación de fuertes ventiscas, los llamados “vendavales” o “culo de pollo”. Por normas de la Capitanía de Puerto, las operaciones portuarias son restringidas para embarcaciones menores cuando los vientos sobrepasan 30 nudos (15,4 m/seg) y el Puerto es cerrado cuando los vientos sobrepasan 35 nudos (18 m/seg). Esta información debe ser certificada por la Capitanía del Puerto de Barranquilla.

Los vientos alisios son secantes y en determinadas épocas del año soplan con más energía, aumentando la sequía en la región. La sequía también produce un fenómeno conocido como la "Sombra de Sotavento" de la Sierra Nevada de Santa Marta, una especie de bombona de vientos incrementados al Norte y Noroeste de Bocas de Ceniza, que causa un incremento puntual en el oleaje del sector.”

Altura de la Ola

Correspondiente con los meses de alta velocidad del viento, se presentan oleajes hasta de 4.0 m mar afuera. Bajo esta condición, las olas que penetran al río Magdalena alcanzan una altura del orden de 2.5m. La DIMAR puede establecer restricción para las operaciones en el puerto lo cual debe ser certificado por escrito.

En la zona de aproximación a Bocas de Ceniza, durante el período seco la dirección del oleaje es N-NE; en período de transición y lluvias cambia constantemente entre NE y SW; la costa norte colombiana desde cerca a Tasajera hasta más allá de Galerazamba se considera costa no protegida y expuesta al mar de fondo del Caribe central; hacia el NE de Bocas de Ceniza se da una amplia zona de rompientes con olas cuyos periodos oscilan entre 5 y 10 por minuto y cuyas alturas alcanzan hasta 4 metros.

Niveles de Marea

Se tomará como referencia el pronóstico de pleamares y bajamares en la costa caribe colombiana 2020 publicado por el IDEAM (Instituto de Hidrología, Meteorología y Estudios Ambientales) servicios mareógrafos, y para el 2021 la respectiva publicación.

Dirección y Velocidad de la Corriente Marítima y/o de la Corriente del Río

Se tomará como referencia la publicación vigente elaborada por el CIOH (Centro de Investigación Oceanográficas e Hidrográficas) de la DIMAR.

Señalización del Canal Navegable

El canal navegable de acceso al puerto de Barranquilla está convenientemente señalado por la Dirección General Marítima –DIMAR, a través de Señalización Marítima Barranquilla-SEMAB- quien es responsable de la ubicación y mantenimiento de todas las señales de navegación del canal navegable de acceso al puerto de Barranquilla.

Para los dragados entre el K0+000 y el K21+750 el eje del canal a dragar está definido en el plano adjunto.

Por otro lado, por condiciones de seguridad, meteomarinas y de las enfilaciones existentes, la interventoría podrá previa aprobación de su respectivo supervisor del contrato informar a la Capitanía de Puerto el cambio pertinente del plan de dragado.

MEDICIONES BATIMÉTRICAS.

Para el desarrollo de las obras en el canal de acceso al Puerto de Barranquilla el contratista efectuará las batimetrías de pre-dragado, de seguimiento (durante la ejecución del Proyecto) y de post-dragado. Los levantamientos batimétricos que adelante el Contratista deberán contar con el acompañamiento de la Interventoría y servirán de soporte para cuantificación volumétrica de dragados.

Para la elaboración de los levantamientos batimétricos deberá adoptarse las recomendaciones que para tal fin indique la Dirección General Marítima DIMAR, en el documento DATUM DE REFERENCIA VERTICIAL para el Puerto de Barranquilla (se adjunta documento de referencia).

Nota 1: Las batimetrías de post-dragado para efectos de pago, las cuales serán las efectuadas por la interventoría y deben realizarse a más tardar dentro de las cuarenta y ocho (48) horas de la intervención en el sector y teniendo en cuenta los resultados de la batimetría, los cuales deben cumplir con los parámetros de diseño en los polígonos (ancho, profundidad y taludes) de dragado los cuales deben mantenerse en condiciones óptimas para el recibo de la sección. En caso de que no haya conformidad, se indicaran los sitios a corregir con volúmenes a remover inmediatamente

Nota 2: Para el contrato resultante de esta convocatoria las zonas de giro son sectores que se podrán acondicionar (Zonas de Giro Prado entre el K09+270 al K10+140, la Zona de giro Paraíso entre el K19+400 al K20+850 y la Zona de Giro Barrio Abajo entre el K21+150 al K21+750), así como la zona Marítima de aproximación localizada entre el K-02.8 al K00. La zona donde se realizarán los dragados de acondicionamiento de las zonas de giro Paraíso y Barrio Abajo se caracteriza por la presencia de materiales limosos y arcillosos, con intercalaciones delgadas de arenas finas pobremente gradadas (SP) o de arenas de finas a gruesas (SW), con rastros de grava, limo y algunos vestigios de roca suelta.

No obstante, en el canal central sin tener en cuenta el sector oriental que complementa la dársena de giro de Barrio Abajo, pueden presentarse vestigios de rocas calizas, rocas coralinas, calizas meteorizadas y alta cantidad de margas, residuos del dragado de corte que se realizó en diciembre del año 2016 y del material extraído durante el proceso constructivo de las pilonas J13 y J14 del nuevo Puente Pumarejo. En consecuencia, **el contratista deberá tomar las medidas necesarias para la protección de sus equipos a fin de evitar posibles afectaciones y retardos en la operación de dragado. Lo anterior, no será objeto de reclamación o ajuste en el precio del metro cubico dragado.**

El contratista deberá dragar a una profundidad de diseño de 10.70 m entre el Km19+400 hasta el Km21+750, tomando todas las precauciones de seguridad en el sistema de dragado, teniendo en cuenta la presencia de este material.

1.3. ANÁLISIS DE LAS CONDICIONES ECONÓMICAS DEL CONTRATO.

1.3.1. METODOLOGÍA DE CÁLCULO – PRESUPUESTO ESTIMADO (PE)

El método para la determinación del valor del Contrato es por PRECIO GLOBAL FIJO SIN FÓRMULA DE AJUSTE el valor del presupuesto estimado para el contrato de Interventoría, incluye salarios del personal utilizado para la realización del trabajo, afectados por el factor multiplicador, gastos administrativos, costos directos (arriendo oficina principal, computadores, software para análisis de datos, muebles, papelería, servicios públicos, copias, fotografías,

desplazamiento aéreo, desplazamiento terrestre, hospedaje, ensayos de laboratorio, equipos de topografía, equipos especiales, entre otros costos directos), implementación del Protocolo de Bioseguridad y elementos de Bioseguridad, tributos o impuestos que se causen por el hecho de su celebración, ejecución y suscripción del acta de liquidación.

El factor multiplicador se aplica únicamente sobre los sueldos, incluyendo dominicales y festivos, aportes legales y partidas que tengan efectos sobre las prestaciones sociales, como las primas de localización.

En la metodología del factor multiplicador, se hace una descripción detallada de los diversos componentes del factor multiplicador y se dan pautas para su cuantificación. LA CONTRATANTE para la ejecución del Contrato de Interventoría ha estimado un factor multiplicador de 203.44 % el cual aplicó a los costos del personal requerido para la ejecución del Contrato.

De acuerdo con la metodología expuesta en este capítulo se determinó un Presupuesto para el desarrollo del Contrato de Interventoría de **SEISCIENTOS QUINCE MILLONES DOSCIENTOS NOVENTA Y CINCO MIL CUATROCIENTOS SESENTA PESOS M/CTE (\$615.295.460,00) M/CTE**, incluido el valor del IVA, costos, gastos, impuestos, tasas y demás contribuciones a que hubiere lugar.

A continuación, se resumen los valores mínimos y máximos:

PRESUPUESTO ESTIMADO INTERVENTORIA	\$ 615.295.460,00
PRESUPUESTO MINIMO ESTIMADO INTERVENTORIA	\$ 553.765.914,00
PRESUPUESTO MAXIMO ESTIMADO INTERVENTORIA	\$ 615.295.460,00

El valor mínimo establecido corresponde al valor que podría ofrecer el INTERVENTOR para la ejecución de la Interventoría garantizando los estándares de calidad requeridos y cumpliendo con las condiciones mínimas exigidas dentro de los documentos de la convocatoria.

1.3.2. MÉTODO PARA LA DETERMINACIÓN DEL VALOR DEL CONTRATO

El método para la determinación del valor del Contrato es por PRECIO GLOBAL FIJO SIN FÓRMULA DE AJUSTE. En consecuencia, el precio previsto, incluye todos los gastos, directos e indirectos, derivados de la celebración, ejecución y suscripción del acta de liquidación, del contrato. Por tanto, en el valor pactado se entienden incluidos, entre otros, los gastos de administración, salarios, prestaciones sociales e indemnizaciones del personal, incrementos salariales y prestacionales; desplazamientos, transporte, alojamiento y alimentación del equipo de trabajo mínimo del INTERVENTOR; desplazamiento, transporte y toda clase de equipos necesarios; honorarios y asesorías en actividades relacionadas con la ejecución del Contrato de Interventoría; licencias de utilización de software; la totalidad de tributos originados por la celebración y ejecución del contrato, y suscripción del acta liquidación del mismo; las deducciones a que haya lugar; la remuneración para el INTERVENTOR, imprevistos, su utilidad y en general, todos los costos en los que deba incurrir el INTERVENTOR para el cabal cumplimiento de ejecución del contrato. LA CONTRATANTE no reconocerá, por consiguiente, ningún reajuste realizado por el INTERVENTOR en relación con los costos, gastos o actividades adicionales que aquel requería para la ejecución del contrato de Interventoría y que fueron previsibles al momento de la presentación de la oferta.

En el valor pactado se entienden incluidos, entre otros, los gastos de administración, salarios, prestaciones sociales e indemnizaciones del personal, incrementos salariales y prestacionales; desplazamientos, transporte, alojamiento y alimentación del equipo de trabajo del CONTRATISTA DE INTERVENTORIA; desplazamiento, transporte y toda clase de

equipos necesarios; honorarios y asesorías en actividades relacionadas con la ejecución del mismo, computadores, licencias de utilización de software; la implementación del protocolo de bioseguridad, así como los costos para dotar con todos los elementos de protección y de bioseguridad al personal, la totalidad de tributos originados por la celebración, ejecución y liquidación del contrato; las deducciones a que haya lugar; la remuneración para el CONTRATISTA DE INTERVENTORIA, imprevistos y en general, todos los costos en los que deba incurrir el CONTRATISTA DE INTERVENTORIA para el cabal cumplimiento de ejecución del contrato. LA CONTRATANTE no reconocerá, por consiguiente, ningún reajuste realizado por el CONTRATISTA DE INTERVENTORIA en relación con los costos, gastos o actividades adicionales que requiera y que son previsibles al momento de la presentación de la oferta.

1.3.3. MODIFICACIÓN DEL VALOR DEL CONTRATO

El valor del contrato inicial podrá ser modificado en razón de la necesidad o conveniencia de ampliación del alcance inicial del objeto contractual por decisión de FINDETER.

Para modificar el valor del contrato previamente se requiere:

- La solicitud, justificación técnica y presupuesto correspondiente por parte del SUPERVISOR, delegado por FINDETER.
- Balance de costos del Contrato de Interventoría actualizado determinando la necesidad de modificar el valor del contrato.
- Determinación del valor a adicionar teniendo como referencia la oferta económica que realice el proponente seleccionado.
- Aval y concepto técnico del SUPERVISOR delegado por FINDETER para el Proyecto.

1.3.3.1. PROPUESTA ECONÓMICA

La oferta económica deberá presentarse de acuerdo con el Formato de "Propuesta Económica" definido para tal efecto, sin suprimir o añadir columnas en dicho Formato. El valor presentado en dicho formato será el único parámetro de evaluación económica. El valor propuesto deberá expresarse en pesos colombianos exclusivamente. Este valor deberá cubrir todos los conceptos de costo en que deba incurrirse para la ejecución total del contrato resultante de esta convocatoria, incluyendo, entre otros, los costos de administración, todos los impuestos, contribuciones locales y/o nacionales, transporte terrestre, fluvial, marítimo y aéreo y demás costos para el correcto seguimiento y control del contrato sobre el cual se ejerce la Interventoría.

El oferente debe ajustar al peso los precios ofertados, para lo cual el oferente debe aproximar los precios así: cuando la fracción decimal del peso sea igual o superior a cinco lo aproximará por exceso al peso y cuando la fracción decimal del peso sea inferior a cinco lo aproximará por defecto al peso. No obstante, lo anterior, en caso de presentarse decimales en la propuesta, la entidad se reserva la facultad de realizar la aproximación dentro de la etapa de evaluación económica. El oferente acepta desde ahora las consecuencias que puedan generarse sobre la oferta dentro del presente proceso.

Para la presentación de la propuesta económica se deberá tener en cuenta que:

NOTA: El valor de la oferta económica y de cada uno de los ítems no podrá ser inferior a los valores mínimos ni superior a los valores máximos de los establecidos en los términos de referencia, so pena de rechazo de la misma.

1.3.4. IMPUESTOS

El proponente deberá considerar en su oferta todas las imposiciones de orden nacional y local correspondientes a impuestos, tasas, contribuciones, estampillas o gravámenes que se causen con ocasión de la suscripción, legalización, cierre, balance financiero, ejecución y liquidación del contrato a que hubiere lugar.

Adicionalmente tendrá en cuenta, los costos de las pólizas incluidas en el numeral GARANTÍAS del presente documento y todos los demás impuestos que se generen por la celebración de este contrato y todas las contribuciones a que haya lugar de orden nacional y local.

Es responsabilidad exclusiva del PROPONENTE realizar las averiguaciones, los cálculos y estimaciones que considere necesarios para elaborar su propuesta económica y por ende, le asiste la obligación de consultar ante las diferentes entidades recaudadoras qué impuesto le es aplicable en caso de ser adjudicatario, todo esto enmarcado en el hecho de que el PATRIMONIO AUTÓNOMO FINDETER-CORMAGDALENA 2021, es EL CONTRATANTE y realiza la contratación bajo el Régimen Jurídico del Derecho Privado.

1.4. FORMA DE PAGO

La CONTRATANTE pagará el contrato de INTERVENTORÍA de la siguiente manera:

- a) Se pagará hasta el noventa por ciento (90%) del valor del contrato de interventoría, mediante actas parciales mensuales, de acuerdo con el porcentaje de avance de las actividades de dragado. La aprobación para pago se encuentra sujeta al visto bueno del Supervisor del contrato y LA CONTRATANTE.
- b) El diez por ciento (10%) restante del contrato de interventoría, se pagará contra el acta de terminación y recibo a satisfacción final, de interventoría, previa demostración del cumplimiento de los requisitos y obligaciones del contrato. Cada solicitud de pago deberá ir acompañada con la cuenta de cobro y concepto de aprobación del entregable por la supervisión del contrato.

De cada uno de estos pagos, se efectuará una retención en garantía del diez por ciento (10%), la cual se devolverá al CONTRATISTA DE INTERVENTORÍA una vez cumplidos los siguientes requisitos:

- a) Aprobación de las garantías correspondientes, señaladas en el numeral de GARANTÍAS del presente documento.
- b) Suscripción del acta de liquidación del contrato.

NOTA 1: El Contratista de Interventoría debe tener en cuenta en el momento de la facturación las facturas deben salir a nombre del PATRIMONIO AUTÓNOMO FINDETER – CORMAGDALENA 2021 con NIT. NIT. 830.052.998-9. Los pagos estarán sujetos a las formalidades comerciales y tributarias que conlleven el título valor.

NOTA 2: Para cada pago el Contratista de Interventoría presentará, a satisfacción del Supervisor del contrato, comprobante de pago de los aportes al SISSS y de los aportes parafiscales en caso de que aplique, así como la factura o documento equivalente correspondiente conforme a la legislación tributaria vigente, en caso de que se requiera.

1.5. PLAZO DE EJECUCIÓN DEL CONTRATO

El plazo general estimado del contrato será de **CINCO (5) MESES**. La ejecución del contrato iniciará a partir de la suscripción del acta de inicio o emisión de la orden de inicio del contrato, previo cumplimiento de los requisitos de perfeccionamiento y ejecución.

El acta de inicio u orden de inicio del CONTRATO deberán suscribirse o emitirse simultáneamente con el acta de inicio u orden de inicio del CONTRATISTA DE OBRA de ejecución del proyecto.

Sin perjuicio del plazo de ejecución de las actividades de dragado a las cuales se le realizará seguimiento, y la cual se ha establecido en un plazo de **TRES (3) MESES**, se ha considerado que, en el marco de las obligaciones establecidas en los documentos de la convocatoria, el plazo de ejecución de la interventoría requiere **de DOS (2) MESES** más con respecto al contrato de obra, con el fin de que se garantice la liquidación de los contratos de obra e interventoría.

El plazo del contrato será uno solo, no obstante, se estiman para cada intervención a ejecutar tiempos aproximados conforme a lo siguiente:

Descripción	Plazo estimado	Plazo Total
INTERVENTORÍA INTEGRAL PARA LA EJECUCIÓN DEL MANTENIMIENTO EN LA ETAPA DE ADECUACIÓN DEL CANAL NAVEGABLE MEDIANTE DRAGADO	TRES (3) MESES	CINCO (5) MESES
PROCESO DE CIERRE CONTRACTUAL	DOS (2) MESES	

1.6. OBLIGACIONES

1.6.1. GENERALES DEL CONTRATISTA

A continuación, se presentan las obligaciones de carácter general que deben ser entendidas en armonía con las obligaciones y productos correspondientes, así:

- a. Responder por los resultados de su gestión y por las decisiones técnicas, administrativas y presupuestales tomadas durante el pazo de ejecución del contrato.
- b. Cumplir y verificar del CONTRATISTA DE OBRA el cumplimiento de las condiciones administrativas, técnicas, presupuestales, ambientales, seguridad industrial, legales y sociales.
- c. Verificar el cumplimiento de la normatividad vigente por parte del CONTRATISTA DE OBRA en la ejecución del contrato y su liquidación.
- d. Verificar los requerimientos exigidos en cada una de las licencias o permisos dados por las entidades competentes para el desarrollo de los contratos, en caso que aplique.
- e. Verificar el cumplimiento de la entrega del Plan de Gestión Social, y Reputacional, de acuerdo a los lineamientos establecidos en el correspondiente anexo.
- f. Asegurar el desarrollo e implementación de todos los componentes y productos contenidos en el Plan de Gestión Social, y Reputacional por parte del CONTRATISTA DE OBRA.
- g. Asegurar que el CONTRATISTA DE OBRA en la ejecución del contrato se ciña a los plazos, términos, especificaciones técnicas y demás condiciones pactadas.
- h. Asegurar en la ejecución del Proyecto el cumplimiento por parte del CONTRATISTA DE OBRA de las especificaciones técnicas, que forman parte integral de los Términos de Referencia del contrato objeto de la presente interventoría.
- i. Mantener permanente comunicación con el CONTRATISTA DE OBRA y con EL PATRIMONIO AUTÓNOMO.
- j. Evitar que se generen conflictos entre las partes y adoptar medidas tendientes a solucionar eventuales controversias.
- k. Velar porque la ejecución del contrato no se interrumpa injustificadamente.
- l. Certificar el cumplimiento o no de las obligaciones del CONTRATISTA DE OBRA acorde con la realidad de la ejecución contractual.
- m. El INTERVENTOR deberá hacer llegar oportunamente los registros y documentos a LA CONTRATANTE con el fin de que éste pueda realizar el control correspondiente.
- n. Contar con una herramienta que permita desarrollar las actividades necesarias para supervisar y controlar, en tiempo

- real, la ejecución del proyecto objeto del presente contrato.
- o. Mantener actualizado el Registro en la Cámara de Comercio durante la ejecución del contrato.
 - p. Cuando el término de duración de la sociedad no contemple el término de liquidación del contrato y cinco (5) años más, El INTERVENTOR se obliga a ampliarlo ante la Cámara de Comercio, para lo cual tendrá un plazo máximo de 30 días hábiles contados a partir de la adjudicación de la convocatoria, sin que este trámite sea requisito que impida la suscripción del contrato. La misma obligación aplica para el integrante del proponente plural persona jurídica.
 - q. Dar cumplimiento a lo establecido en el Decreto 1168 del 25 de agosto de 2020 cuya vigencia fue prorrogada por el Decreto 1297 de 2020, o las normas que los modifiquen, adicionen y/o sustituyan, en relación con los protocolos y elementos de bioseguridad establecidos por el Ministerio de Salud y Protección Social
 - r. Las demás que por ley, términos de referencia y contrato correspondan o sean necesarias para el cabal cumplimiento del mismo.

1.6.2. OBLIGACIONES JURÍDICAS

El CONTRATISTA DE INTERVENTORÍA se obliga a ejecutar las siguientes obligaciones generales de carácter jurídico, con el fin de cumplir con el objeto contractual:

- a. Adoptar las medidas necesarias para que el CONTRATO DE EJECUCIÓN DEL PROYECTO se desarrolle en condiciones de eficacia, eficiencia y oportunidad.
- b. Verificar y exigir que se otorguen las garantías establecidas, velar por que estas permanezcan vigentes de acuerdo con las condiciones estipuladas en el contrato y realizar al CONTRATISTA DE OBRA los requerimientos del caso, cuando sea necesario modificar las mismas en valor o en plazo. En caso de que el CONTRATISTA DE OBRA no realice las ampliaciones a que haya lugar, el INTERVENTOR deberá informar a LA CONTRATANTE de este evento, con el fin de que se tomen las medidas respectivas. Es pertinente que el interventor para la aprobación de cualquier pago verifique que la póliza y modificaciones estén debidamente aprobadas para proceder con la autorización de pago con el trámite de la cuenta respectiva.
- c. Entregar información a la CONTRATANTE y al Supervisor designado, relacionada con el incumplimiento del CONTRATO DE OBRA, con hechos o circunstancias que puedan constituir actos de corrupción tipificados como conductas punibles, o que puedan poner o pongan en riesgo el cumplimiento del CONTRATO DE OBRA.
- d. En caso de cualquier tipo de incumplimiento del contrato, el INTERVENTOR deberá entregar al Supervisor designado un concepto el cual debe contener los hechos que puedan constituir un retraso en la ejecución total o parcial de las obligaciones adquiridas en virtud del presente contrato, o del incumplimiento de una o varias de las obligaciones a cargo de El CONTRATISTA DE OBRA según el caso, aportando las evidencias que así lo soporten; así como la tasación por los presuntos retrasos o incumplimientos.
- e. Informar de manera oportuna sobre cualquier situación que pueda llegar a implicar una modificación contractual.
- f. Velar por el cumplimiento de las obligaciones laborales y aportes parafiscales que se generen con relación al contrato suscrito, en especial verificando que los empleados del CONTRATISTA DE OBRA se encuentren afiliados al Sistema de Seguridad Social (salud, pensiones y riesgos profesionales) y se dé cumplimiento a la Ley 789 de 2002, Ley 797 de 2003 y sus decretos reglamentarios y demás normas concordantes, así como aquellas normas que lo modifiquen, adicionen o sustituyan.
- g. Proyectar, aprobar y firmar según corresponda, las actas de terminación, Acta de Recibo a satisfacción y acta de liquidación del CONTRATISTA DE OBRA y del CONTRATO DE INTERVENTORÍA, allegando la documentación requerida, de acuerdo con los lineamientos y plazos establecidos por la CONTRATANTE. Atender los requerimientos de la Contratante y el supervisor designado hasta lograr la suscripción de las actas por parte del CONTRATISTA DE OBRA.
- h. Estudiar y conocer la organización y normatividad vigente de la CONTRATANTE, para su aplicación y cumplimiento en el contrato principal y en el CONTRATO DE INTERVENTORÍA, en especial lo establecido en el Manual Operativo del Patrimonio Autónomo.
- i. Cumplir y atender las instrucciones impartidas por la CONTRATANTE y el Supervisor designado, que en materia

jurídica y legal se formulen.

- j. Mantener el personal que requiera para la presentación y seguimiento de la liquidación del contrato de obra, así como el de interventoría durante su proceso hasta la obtención de las actas de liquidación.
- k. Poner en conocimiento de la CONTRATANTE y el Supervisor designado, de manera oportuna todas las comunicaciones que se generen en el ejercicio del Contrato de Interventoría.
- l. Las demás que de conformidad con la normatividad vigente y con su naturaleza correspondan a la función de interventoría en lo que a obligaciones jurídicas y legales se refiere.

1.6.3. OBLIGACIONES ESPECÍFICAS, ADMINISTRATIVAS, SOCIALES Y AMBIENTALES, TÉCNICAS, FINANCIERAS Y CONTABLES

Las obligaciones específicas, administrativas, sociales y ambientales, jurídicas, técnicas y financieras y contables serán las contenidas en el estudio previo, el cual hace parte integral de estos términos de referencia.

SUBCAPÍTULO II ASPECTOS ESPECÍFICOS DEL CONTRATO DEL CONTRATO Y DE LA EJECUCIÓN DEL PROYECTO

2.1. DESCRIPCIÓN DEL OBJETO DEL CONTRATO

EL PATRIMONIO AUTÓNOMO FINDETER-CORMAGDALENA 2021, está interesado en contratar la “**INTERVENTORÍA INTEGRAL (TÉCNICA, ADMINISTRATIVA, FINANCIERA, CONTABLE, AMBIENTAL, SOCIAL Y JURÍDICA) PARA LA EJECUCIÓN DEL PROYECTO DENOMINADO: “MANTENIMIENTO EN LA ETAPA DE ADECUACIÓN DEL CANAL NAVEGABLE MEDIANTE DRAGADO DEL CANAL DE ACCESO AL PUERTO DE BARRANQUILLA – DEPARTAMENTO DEL ATLÁNTICO, 2021”**”.

Nota: El detalle y descripción del objeto, alcance, duración, obligaciones, actividades, productos, valor del presupuesto y forma de pago, sus características y condiciones técnicas, se encuentran contenidos en los presentes términos de referencia, los estudios previos y en los demás documentos que lo conforman.

2.2. CONOCIMIENTO DEL SITIO DEL PROYECTO

Será responsabilidad del proponente conocer las condiciones del sitio de ejecución del contrato y actividades a ejecutar, para ello el proponente podrá hacer uso de los programas informáticos y las herramientas tecnológicas disponibles. En consecuencia, correrá por cuenta y riesgo de los proponentes, inspeccionar y examinar los lugares donde se proyecta realizar los trabajos de interventoría, actividades, obras, los sitios aledaños y su entorno e informarse acerca de la naturaleza del Río Magdalena en la zona, la forma, características, accesibilidad del sitio, así como la facilidad de suministro de materiales e insumos generales. De igual forma, la ubicación geográfica del sitio del proyecto, historial de comportamiento meteorológico de la zona y demás factores que pueden incidir en la correcta ejecución del proyecto.

Con la presentación de la propuesta, el proponente declara que conoce de manera integral todas las condiciones del sitio de ejecución del contrato, las actividades a ejecutar y las circunstancias legales, técnicas, ambientales, económicas y sociales para el desarrollo del contrato, en especial aquellas que puedan afectar la ejecución de las actividades y/o del proyecto e influir en el cálculo del valor de la propuesta. Por lo tanto, el desconocimiento de estos aspectos no servirá de excusa válida para posteriores reclamaciones.

2.3. PERSONAL

EL INTERVENTOR deberá suministrar y mantener el personal mínimo solicitado o que resulte pertinente durante la ejecución del contrato, y hasta la entrega de este (Anexo 1 del presente documento), el personal ofrecido y requerido para la ejecución del objeto contractual, relacionado a continuación, deberá cumplir con las calidades técnicas o profesionales y la experiencia general y específica exigida.

2.3.1. REGLAS PARA LA ACREDITACIÓN DE LA EXPERIENCIA ESPECÍFICA DEL PERSONAL PROPUESTO

Sin perjuicio que la verificación del personal se haga solamente al proponente seleccionado por parte del supervisor, se tendrá en cuenta la formación académica y experiencia del personal mínimo propuesto hasta la fecha del cierre, de modo que el personal que vaya a ser propuesto, para la fecha del cierre debe haber acreditado la formación académica y experiencia exigida. Para efectos de verificación el proponente seleccionado deberá allegar al supervisor del contrato los certificados de experiencia y/u otro soporte que permita evidenciar la ejecución del contrato o proyecto, de acuerdo a las siguientes alternativas:

ALTERNATIVA A: Certificado expedido por la entidad contratante (entendida como aquella entidad de derecho público o de derecho privado que contrató el proyecto u obra) donde se evidencie el cargo y/o funciones y/o productos entregados o

desarrollados, así como la fecha de ejecución de las actividades y/o productos.

ALTERNATIVA B: Certificado de experiencia expedido por la contratante (sea ésta una persona natural o jurídica que contrató los servicios del profesional) donde se evidencie el cargo y/o funciones y/o productos entregados y/o desarrollados así como la fecha de ejecución de las actividades y/o productos. Además de lo anterior, se deberá adjuntar certificación o soporte de evidencia de la ejecución del proyecto debidamente suscrita por la entidad que contrató la ejecución del proyecto, donde conste que la contratante del profesional ejecutó el proyecto.

ALTERNATIVA C: En el evento de no disponerse de la certificación de que tratan los literales anteriores, se deberá adjuntar copia del contrato y acta liquidación o acta de terminación del contrato laboral, de prestación de servicios o el documento que corresponda, donde conste la ejecución del mismo y se evidencie el cargo y/o funciones y/o actividades y/o productos entregados o desarrollados, la cual deberá venir suscrita según corresponda, por el Interventor y/o supervisor y/o representante de la entidad contratante y el Contratista.

Las certificaciones de experiencia se consideran expedidas bajo la gravedad del juramento. No obstante, la Entidad se reserva el derecho de verificar la información que requiera de la propuesta y de acudir a las fuentes, personas, empresas, entidades o aquellos medios que considere necesarios y de solicitar en caso de estimarlo, las aclaraciones o documentación que considere convenientes.

Las certificaciones firmadas por el mismo personal propuesto, es decir, auto certificación, no serán tenidas en cuenta para verificar ni evaluar la experiencia profesional.

Cuando los documentos de las alternativas de acreditación no contengan la información que permita su verificación, el proponente podrá anexar copia de los documentos soportes que sean del caso (siempre y cuando sean expedidos por la entidad contratante o entidad pública), que permitan evidenciar la ejecución del contrato o proyecto o tomar la información que falte.

La experiencia profesional del personal mínimo se computará a partir de la terminación y aprobación del pensum académico de educación superior de conformidad con lo establecido en el artículo 229 del Decreto Ley 019 de 2012, y para acreditarla el proponente deberá presentar certificación de terminación y aprobación del pensum académico de educación superior debidamente firmada por la Institución Educativa. Sin perjuicio de lo anterior, si el proponente no cuenta con la referida certificación, podrá aportar las actas de grado y/o diploma de grado, de las cuales la entidad tomará la información para contabilizar la experiencia profesional.

Como una buena práctica de contratación en el presente proceso serán tenidos en cuenta los requisitos y disposiciones de equivalencia de experiencia profesional general por formación académica, la cual se aceptará únicamente para aquellos perfiles de los Términos de Referencia de esta convocatoria, en los cuales se estableció expresamente que procedía la misma y conforme a los parámetros allí indicados

2.4. SUPERVISIÓN DEL CONTRATO DE INTERVENTORIA

La supervisión del contrato será ejecutada por un funcionario designado de la Vicepresidencia Técnica de FINDETER, quien de manera permanente realizará el seguimiento técnico, administrativo, financiero, contable, ambiental y jurídico del contrato desempeñando las funciones previstas en el Manual de Supervisión vigente, los Términos de Referencia y el contrato, verificando además la correcta ejecución del objeto contratado.

El Supervisor del contrato está facultado para solicitar aclaraciones y explicaciones sobre el desarrollo de la ejecución contractual y será responsable por mantener informado a LA CONTRATANTE de los hechos o circunstancias que puedan constituir actos de corrupción tipificados como conductas punibles o que puedan poner o pongan en riesgo el cumplimiento del contrato, o cuando se presente incumplimiento.

2.5. GARANTÍAS

Con el objeto de respaldar el cumplimiento de todas y cada una de las obligaciones que surjan a cargo del CONTRATISTA frente a la entidad, por razón de la celebración y ejecución del contrato, el estudio previo efectuado y la previsión de los posibles riesgos en la ejecución del mismo.

2.5.1. GARANTÍA DE CUMPLIMIENTO:

Con el objeto de respaldar el cumplimiento de todas y cada una de las obligaciones que surjan a cargo del INTERVENTOR frente a la entidad, por razón de la celebración y ejecución del contrato, el estudio de necesidad efectuado y la previsión de los posibles riesgos en la ejecución del mismo, el INTERVENTOR deberá constituir las garantías, expedidas por una compañía de seguros legalmente constituida en Colombia, con los siguientes amparos, cobertura y vigencia:

AMPARO	MONTO DEL AMPARO	VIGENCIA
Cumplimiento	30% del valor del contrato	Vigente por el plazo de ejecución del contrato y seis (6) meses más
De Salarios, prestaciones sociales e indemnizaciones laborales	10% del valor del contrato	Vigente por el plazo de ejecución del contrato y tres (3) años más.
Calidad del Servicio	30% del valor del contrato	Vigente por el plazo de ejecución del contrato y un (1) año más.

2.5.2. GARANTÍA DE RESPONSABILIDAD CIVIL EXTRA CONTRACTUAL

GARANTIA	MONTO DEL AMPARO	VIGENCIA
Responsabilidad Civil Extracontractual	20% del valor total del contrato	Vigente por el plazo de ejecución del contrato

NOTA: La aprobación de las garantías por parte de PATRIMONIO AUTÓNOMO FINDETER – CORMAGDALENA 2021 es requisito previo para el inicio de la ejecución del contrato, razón por la cual, ningún contrato en el que se haya previsto la existencia de garantías podrá iniciar su ejecución sin la respectiva aprobación de estas.

Las garantías deberán aportarse para su aprobación acompañadas de los respectivos anexos y soportes de esta y el soporte de pago de la prima correspondiente. No será válido para el proceso la certificación de No expiración por falta de pago.

2.5.3. CARACTERÍSTICAS DE LAS GARANTÍAS

El proponente seleccionado deberá constituir las garantías con una Compañía de Seguros legalmente establecida en Colombia, en formato **ENTRE PARTICULARES**, con las siguientes características:

Garantía de Cumplimiento: La misma deberá ser expedida bajo la siguiente estructura:

Tomador: EL CONTRATISTA.

Asegurado: EL CONTRATANTE

Beneficiario: EL CONTRATANTE.

La póliza de Responsabilidad Civil Extracontractual: La misma deberá ser expedida bajo la siguiente estructura:

Tomador: EL CONTRATISTA.

Asegurado: EL CONTRATISTA.

Beneficiario: EL CONTRATANTE y terceros afectados.

EL CONTRATISTA deberá presentar las pólizas o modificaciones a las que haya lugar con el respectivo soporte de pago, a más tardar dentro de los tres (3) días calendario, siguientes a la suscripción del contrato, sus prórrogas o adiciones.

EL CONTRATISTA acepta que el CONTRATANTE tiene interés asegurable en las garantías que se refieran al contrato y con base en esto, en el caso en que EL CONTRATISTA no entregue los documentos dentro del plazo estipulado, autoriza para que en su nombre y representación, EL CONTRATANTE solicite, actualice, modifique y haga el pago de las garantías en los términos contractualmente establecidos, pudiendo descontar los costos y gastos derivados de dicha gestión de los saldos a favor de EL CONTRATISTA. Lo anterior, no exonera a EL CONTRATISTA del cumplimiento de las obligaciones contractuales y se adelanten las acciones por EL CONTRATANTE para exigir el cumplimiento o indemnización.

PARÁGRAFO: La vigencia de la póliza inicia con la suscripción del contrato. EL CONTRATISTA debe mantener, durante la vigencia del contrato, la suficiencia de las garantías otorgadas. En consecuencia, en el evento en que se prorrogue el plazo de ejecución del contrato, se adicione su valor o se efectúe otra modificación que afecte las garantías, EL CONTRATISTA deberá acreditar el ajuste correspondiente de las garantías, una vez se suscriba la modificación del contrato. De igual modo, EL CONTRATISTA deberá reponer las garantías cuando su valor se afecte por razón de la ocurrencia de los siniestros amparados. En el caso de los amparos, cuya vigencia debe prolongarse con posterioridad al vencimiento del plazo de ejecución del contrato o de recibo a satisfacción de las obligaciones del mismo, el valor amparado también debe reponerse cuando se verifique la ocurrencia de los riesgos asegurados. El pago de todas las primas y demás gastos que generen la constitución, el mantenimiento y el restablecimiento inmediato del monto de las garantías, será de cargo exclusivo de EL CONTRATISTA. Las garantías aprobadas serán condición previa y necesaria para la cancelación de las facturas pendientes de pago y el último pago del contrato.

2.6. CLÁUSULAS ESPECIALES A TENER EN CUENTA

Teniendo en cuenta que el recurso asignado por el La Contratante para ejecutarse en el contrato, corresponde a los recursos requeridos de acuerdo con el proyecto presentado por CORMAGDALENA y que fueron viabilizados a través del mecanismo de viabilización de proyectos; en el evento de presentarse durante la ejecución del contrato un cambio en el alcance del proyecto o una variación en la cantidad de obra, que lleven a superar el valor del contrato, dicha situación debe ser planteada a la Interventoría y al Supervisor del contrato para que se proceda de conformidad con los procedimientos establecidos por el La Contratante. En caso de aprobación se deberá proceder de conformidad con lo establecido para la adición del contrato.

Considerando que el contrato de interventoría es accesorio al CONTRATO DE OBRA (principal), el acaecimiento de las situaciones que dan lugar a que operen las condiciones resolutorias del CONTRATO DE EJECUCIÓN DEL PROYECTO, le son oponibles al interventor y por lo tanto, generan la resolución del contrato de interventoría frente a dicho contrato, según corresponda.

2.6.1. CLAUSULA – INDEMNIDAD

El Contratista se obliga a:

- a. Mantener indemne a EL CONTRATANTE, a FINDETER y a sus directivos, socios, miembros de la Junta Directiva, trabajadores, colaboradores, clientes, representantes o apoderados de cualquier reclamación, pleito, queja, demanda, sanción, condena o perjuicio fundamentados en actos u omisiones de EL INTERVENTOR, en ejecución del contrato.
- b. Desplegar todas las acciones necesarias para evitar que sus empleados, familiares de los mismos, acreedores, contratistas, proveedores, subcontratistas o terceros presenten reclamaciones judiciales o extrajudiciales contra EL CONTRATANTE o FINDETER, con ocasión de acciones u omisiones suyas derivadas de la ejecución del contrato. Todos los gastos que implique la defensa de los intereses de EL CONTRATANTE deberán ser asumidos por EL INTERVENTOR

PARAGRAFO: Si durante la vigencia del contrato o con posterioridad se presentan reclamaciones judiciales o extrajudiciales contra EL CONTRATANTE o FINDETER, estos podrán requerir al contratista o vincularlo bajo cualquier figura procesal que resulte aplicable a su defensa o acordar con EL INTERVENTOR la estrategia de defensa que resulte más favorable a los intereses EL CONTRATANTE y FINDETER.

2.6.2. CONDICIONES RESOLUTORIAS.

Si como resultado de la verificación de las condiciones de ejecución del proyecto, se evidencia alguno de los eventos listados a continuación, se entenderá que dicho presupuesto fáctico constituye el acaecimiento de una condición resolutoria que podrá dar origen a la resolución del contrato y a la cesación de los efectos que de éste se deriven.

- a) Si la contratante tiene conocimiento que la adjudicación del contrato se obtuvo por medios fraudulentos o mediante engaño.
- b) Una vez suscrito el contrato, en el evento de no cumplir con los plazos previstos para aportar las garantías establecidas o que las mismas no sean aprobadas por causas imputables al contratista, se constituirá en causal resolutoria, sin perjuicio de que se haga efectiva la póliza de seriedad de la oferta. En aquel evento, se suscribirá el contrato con el proponente clasificado en segundo lugar en el orden de elegibilidad y así sucesivamente.

PARAGRAFO PRIMERO: De acaecer las condiciones resolutorias listadas anteriormente por causas ajenas al CONTRATISTA DE OBRA, LA CONTRATANTE pagará al CONTRATISTA DE OBRA el valor correspondiente a las obras ejecutadas y recibidas a satisfacción por la interventoría del proyecto. El valor correspondiente a las obras ejecutadas se reconocerá previa verificación de su funcionalidad debidamente certificada por la interventoría. En ningún caso habrá lugar al reconocimiento de pagos por compensación alguna al contratista a título de indemnización.

PARÁGRAFO SEGUNDO: Cuando a criterio de la interventoría del proyecto la condición resolutoria surja por una acción u omisión imputable al CONTRATISTA DE OBRA, se entenderá que es responsable por la resolución del contrato y como consecuencia, LA CONTRATANTE podrá exigirle a su arbitrio enervar la causal que suscitó el acaecimiento de la condición resolutoria o la indemnización de perjuicios.

2.6.3. CLÁUSULA DE GESTIÓN DE RIESGOS

Se encuentra necesario incluir el requisito de gestión de riesgos para el contratista en los siguientes términos:

2.6.3.1. GESTIÓN DE RIESGOS.

El Interventor previamente a la celebración del contrato ha hecho sus propios cálculos y estimaciones, con base en los cuales ha dimensionado su oferta. Tales estimaciones y cálculos deben haber considerado el contexto en el cual se ejecutará el contrato, así como todos los fenómenos, que puedan afectar la ejecución del contrato. En la ejecución del

contrato, el interventor se obliga a realizar todas las actividades y buenas prácticas que dicta el estado del arte en el campo del objeto contractual, con el fin de realizar la gestión de los riesgos que puedan afectar la ejecución del contrato. Dicha gestión debe contemplar como mínimo las siguientes actividades:

1. La identificación de los riesgos
2. El análisis cuantitativo y cualitativo mediante el cual estime la probabilidad y la consecuencia de la ocurrencia de los riesgos identificados, así como la priorización de cada uno de ellos.
3. Realizar el respectivo plan de respuesta a los riesgos identificados, en el que se determinen las acciones que se ejecutarán con el fin de mejorar las oportunidades y reducir las amenazas que se originen en los riesgos identificados.
4. Realizar las actividades de monitoreo y control aplicables con base en la priorización de riesgos realizada, con lo cual determinará si hay cambios en la priorización de los riesgos, si han surgido nuevos riesgos frente a los inicialmente identificados, como también si las acciones definidas en el plan de respuesta al riesgo evidencian la efectividad prevista.

Para la realización de la gestión de riesgos descrita, el INTERVENTOR deberá presentar a LA SUPERVISIÓN para su aprobación un documento que contenga la siguiente información como mínimo:

- i. Un plan de Gestión del Riesgo que debe incluir la metodología que utilizará, los roles y responsabilidades del equipo de trabajo con relación a la gestión del riesgo, la categorización que utilizará para priorizar los riesgos, la periodicidad con la que realizará las actividades de gestión de los riesgos durante la ejecución del contrato, las escalas de probabilidad y consecuencia y la matriz de riesgos con las que realizará los análisis cualitativos y cuantitativos de los riesgos, así como la política de gestión de riesgos a partir de la cual el INTERVENTOR determina la tolerancia al riesgo que da lugar a la activación de las acciones de gestión de los riesgos.
- ii. Un Registro de Riesgos que debe incluir los riesgos identificados, las posibles respuestas, las causas de los riesgos, así como la calificación del riesgo de acuerdo con la categorización definida en el Plan de Gestión del Riesgo.
- iii. Un Plan de Respuesta de Riesgos que debe incluir las acciones previstas para mitigar los riesgos incluidos en el Registro de Riesgos.

2.6.4. TIPIFICACIÓN, ESTIMACIÓN Y ASIGNACIÓN DE LOS RIESGOS PREVISIBLES QUE PUEDAN AFECTAR EL EQUILIBRIO ECONÓMICO DEL CONTRATO

De acuerdo con el proceso de la referencia, en la matriz de riesgos contractuales que hace parte integral de los términos de referencia y por lo tanto del contrato que se suscriba, se establece la tipificación, estimación y asignación de los riesgos previsibles que puedan afectar el proceso a adelantar; La matriz es resultado de un ejercicio de identificación, valoración y distribución de dichos riesgos.

Para el presente proceso contractual, entiéndase por riesgo en materia contractual, la probabilidad de ocurrencia de eventos aleatorios que afecten el desarrollo de este, generando una variación sobre el resultado esperado, tanto en relación con los costos como con las actividades a desarrollar en la ejecución contractual.

Así las cosas, con respecto a la matriz, se deberá tener en cuenta lo siguiente:

1. La matriz de riesgos contractuales hace parte integral de los términos de referencia y por lo tanto del contrato que se suscriba.
2. Los proponentes declaran que para la preparación y presentación de su oferta conocieron, aceptaron, valoraron e incluyeron los riesgos contractuales contenidos en la matriz.
3. La estructura de matriz de riesgo previsibles se ha elaborado como resultado de un proceso de gestión del conocimiento y lecciones aprendidas, retroalimentado por el equipo técnico y jurídico de FINDETER, en el marco de la estrategia de asistencia técnica - gestión del conocimiento de Findeter.

4. En el elemento de la asignación de riesgos, al indicar a una de las partes contractuales se entiende que ésta asume el 100% del riesgo.

De acuerdo con lo anterior, no procederán reclamaciones del INTERVENTOR, basadas en la ocurrencia de alguno de los riesgos que se encuentren en cabeza de él, y, en consecuencia, la Contratante no hará ningún reconocimiento, ni ofrecerá garantía alguna, que permita eliminar o mitigar los efectos causados por la ocurrencia de alguno de estos riesgos, salvo que dicho reconocimiento o garantía se encuentren expresamente pactados en el Contrato.

Si los interesados estiman que existen riesgos contractuales no previstos en la matriz de riesgos contractuales propuesta por la CONTRATANTE, deberán anunciarlo en la etapa de presentación de observaciones, para que sean evaluados, y de ser pertinentes, sean incorporados en la matriz referida. No será posible entonces alegar desequilibrio económico del contrato por factores que pudieron ser previstos en la etapa precontractual con base en el conocimiento de la convocatoria, los documentos y estudios del proyecto, así como de su contexto, y que no hayan sido anunciados por el contratista en dicha etapa.

Los mitigantes sugeridos al INTERVENTOR corresponden a tratamientos indicativos o sugeridos, sin perjuicio de que el INTERVENTOR pueda definir unos de mejor cobertura frente a la gestión de la probabilidad o impacto de los riesgos identificados.

Consecuente con lo anterior, partiendo de la debida diligencia y con fundamento en el principio de la buena fe precontractual de que trata el artículo 863 del Código de Comercio, que debe tener el proponente al realizar su oferta, se entiende que todos los riesgos previsibles del contrato fueron tenidos en cuenta al momento de elaborar su propuesta.

Una vez iniciado el contrato es responsabilidad del INTERVENTOR junto a la gestión social, realizar la actualización de los controles de riesgos. La identificación de las probables oportunidades y riesgos que puede ocasionar la obra debe ser prevista y atendidas a tiempo, para evitar las conflictividades que puedan afectar el desarrollo, apropiación y sostenibilidad del proyecto. Para ello tener en cuenta los lineamientos de gestión social, manejo ambiental y Reputacional.

2.8. NIVEL DE IMPACTO

El nivel de impacto de la contratación es alto, dado que se trata del cumplimiento de compromisos contraídos por la Financiera en desarrollo de su objeto del negocio.

2.9. LIQUIDACIÓN DEL CONTRATO.

Las partes acuerdan liquidar el contrato dentro de los seis (6) meses siguientes a su terminación. En caso de requerirse el recibo de las obras por parte de entidades territoriales, se liquidará dentro de los diez (10) meses siguientes a su terminación. Para ello, se suscribirá el Acta correspondiente, en la cual constará el cierre contractual, balance financiero y de ejecución del contrato en todos los aspectos jurídicos, técnicos, económicos. Igualmente, se realizará un cruce de cuentas y se consignarán las prestaciones pendientes a cargo de las partes, con el fin de declararse a paz y salvo por todo concepto. Así mismo, se incluirán los ajustes, revisiones y reconocimientos a que haya lugar y los acuerdos, transacciones y conciliaciones que logren las partes para poner fin a las divergencias que pudieran presentarse. De otro lado, se incorporarán las salvedades que en su momento pudiera considerar EL INTERVENTOR.

En caso de que EL INTERVENTOR no se presente a la liquidación previa notificación o convocatoria que le haga EL CONTRATANTE, o no se llegue a un acuerdo sobre su contenido, EL CONTRATANTE dentro de los dos (2) meses siguientes al agotamiento del plazo para liquidarlo de común acuerdo, elaborará el Acta y dejará constancia de la ejecución física y presupuestal del contrato, de la funcionalidad del proyecto y de los demás aspectos relevantes. Lo anterior, sin perjuicio de las medidas que se estimen pertinentes frente a presuntos incumplimientos por parte de LA INTERVENTORÍA.

La liquidación del presente contrato estará condicionada a la liquidación del contrato sobre el cual se realiza vigilancia e interventoría. Por lo tanto, LA INTERVENTORÍA solo podrá exigir la liquidación del contrato de interventoría una vez haya realizado todas las gestiones necesarias para la liquidación efectiva del contrato sobre el cual realiza vigilancia.

**SUBCAPÍTULO III
CRONOGRAMA**

Actividad	Fecha, hora y lugar según corresponda
Apertura y publicación de los Términos de Referencia, estudio de necesidad, anexos, documentos técnicos y demás documentos asociados al proceso.	31 de diciembre de 2020
Recepción de observaciones a los Términos de Referencia y anexos	Desde el 31 al 06 de enero de 2021 Hasta a las 5:00 pm
Publicación del Informe de respuesta a observaciones a los términos de referencia, adenda cuando hubiere lugar y anexos o constancia de no presentación de observaciones.	07 de enero de 2021
Cierre - plazo máximo de presentación de oferta Sobre No. 1 y 2 y Apertura de Sobre No. 1	12 de enero de 2021 Hora: 11:00 a.m. A través del correo electrónico pafindeterbbvaam.co@bbva.com
Publicación de informe de verificación de requisitos habilitantes y solicitud de subsanaciones.	14 de enero de 2021
Oportunidad para subsanar y presentar observaciones al informe de requisitos habilitantes	Desde el 15 al 18 de enero de 2021. A través del correo electrónico cormagdalenafindeter.gov.co Hora: Hasta las 5:00 pm
Publicación del Informe definitivo de verificación de requisitos habilitantes	19 de enero de 2021
Apertura Sobre No. 2 – Propuesta económica de las propuestas habilitadas.	20 de enero de 2021 Hora: 11:00 a.m. Los proponentes habilitados deberán participar a través de teleconferencia (Google Meet).
Publicación del Informe de evaluación económica y asignación de puntaje (orden de elegibilidad)	21 de enero de 2021
Plazo para presentar observaciones al informe de evaluación económica y asignación de puntaje (orden de elegibilidad)	Hasta el 22 de enero de 2021, a través del correo electrónico cormagdalenafindeter.gov.co Hasta las 5:00 pm
Publicación del informe definitivo de evaluación económica y asignación de puntaje (orden de elegibilidad) y acta de selección del contratista o declaratoria de desierta, según corresponda	25 de enero de 2021

Para todos los efectos del presente proceso de selección, la hora oficial será la hora legal colombiana, la cual será consultada vía Internet en la página web <http://horalegal.sic.gov.co/>.

CAPÍTULO II DISPOSICIONES GENERALES

SUBCAPÍTULO I GENERALIDADES

1.1. DEFINICIONES

Términos de Referencia: Documento que contiene las disposiciones generales y específicas del presente proceso de contratación.

Contratista de Interventoría: Será la persona natural o jurídica que resulte seleccionada en el presente proceso de Convocatoria.

Interventor: Será la persona natural o jurídica que resulte seleccionada para adelantar las labores de interventoría.

Consortio: Cuando dos o más personas en forma conjunta presentan una misma propuesta para la adjudicación, celebración y ejecución de un contrato, respondiendo solidariamente de todas y cada una de las obligaciones derivadas de la propuesta y del contrato. En consecuencia, las actuaciones, hechos y omisiones que se presenten en desarrollo de la propuesta y del contrato, afectarán a todos los miembros que lo conforman.

Unión Temporal: Cuando dos o más personas en forma conjunta presentan una misma propuesta para la adjudicación, celebración y ejecución de un contrato, respondiendo solidariamente por el cumplimiento total de la propuesta y del objeto contratado, pero las sanciones por el incumplimiento de las obligaciones derivadas de la propuesta y del contrato se impondrán de acuerdo con la participación en la ejecución de cada uno de los miembros de la unión temporal.

Oferta o propuesta: Es el proyecto de negocio jurídico que una persona formule a otra, la cual deberá contener los elementos esenciales del negocio y ser comunicada al destinatario. Entendiéndose comunicada cuando se utilice cualquier medio adecuado para hacerla conocer del destinatario. La propuesta será irrevocable. De consiguiente, una vez comunicada, no podrá retractarse el proponente, so pena de indemnizar los perjuicios que con su revocación cause al destinatario, lo anterior, en consonancia con lo establecido en los artículos 845 y 846 del Código de Comercio.

Anexos: Son las disposiciones que complementan las partes pertinentes de los respectivos capítulos.

Acta de liquidación del contrato: Acta que constituirá el cierre contractual y de balance del contrato, en la que se dejará constancia de la ejecución física y presupuestal del CONTRATO, de la funcionalidad del proyecto y de los demás aspectos relevantes sobre el CONTRATO, así como de los ajustes, revisiones y reconocimientos a que haya lugar y los acuerdos, transacciones y conciliaciones que alcancen las partes para poner fin a las posibles divergencias presentadas, así como las manifestaciones de desacuerdo del Contratista y poder declararse a paz y salvo. Podrá ser suscrita por las partes o por la CONTRATANTE.

Formatos: Son herramientas sugeridas que permiten a los proponentes facilitar la elaboración de sus propuestas y presentar la información requerida en los Términos de Referencia de manera uniforme. La información requerida en los formatos es obligatoria, debe corresponder a lo solicitado.

Formato 1 - Carta de Presentación de la Propuesta: Contiene la presentación de las condiciones generales de la propuesta y debe presentarse con la oferta debidamente suscrita.

Formato 2 - Certificado de Pago de Aportes Parafiscales y Sistema General de Seguridad Social Integral: Está destinado a certificar que el proponente ha realizado los correspondientes pagos de los aportes parafiscales y del sistema

general de seguridad social integral y debe presentarse debidamente suscrito con la oferta.

Formato 3 - Experiencia específica del proponente: Relaciona la información necesaria que permite verificar la experiencia del proponente que se relaciona directamente con el objeto contractual de la convocatoria. Se debe presentar con la oferta.

Formato 4 - Propuesta Económica: Relaciona la información necesaria que permita verificar el valor total de la oferta y deberá presentarse en el Sobre N° 2 de la propuesta para efectos de evaluación y calificación. Se debe presentar con la oferta.

1.2. SIGLAS

A continuación, se definen algunas siglas utilizadas a lo largo del presente documento:

A.I.U.:	Administración, Imprevistos y Utilidad.
SMMLV:	Salario Mínimo Mensual Legal Vigente.
SARLAFT:	Listas restrictivas que hagan referencia al Lavado de Activos y Financiación del Terrorismo
FINDETER:	Financiera de Desarrollo Territorial S.A.
PATRIMONIO AUTÓNOMO FINDETER-CORMAGDALENA 2021:	Contratante

1.3. RÉGIMEN JURÍDICO APLICABLE

La presente convocatoria está sometida a la legislación y jurisdicción colombiana y se rige por las normas de derecho privado contenidas en el Código Civil, el Código de Comercio y demás normas aplicables a la materia. Por tanto, los términos de referencia y en general los documentos que se profieran en el proceso, se sujetarán a las precitadas normas.

Así mismo el procedimiento de selección se adelantará conforme con lo establecido en el Manual Operativo y la Política de Contratación de Servicios para Terceros de Findeter CON-ST-DA 001.

1.4. PRINCIPIOS ORIENTADORES

La presente contratación se regirá por los principios de la Función Administrativa y de la Gestión Fiscal, consagrados en los artículos 209 y 267 de la Constitución Política, al Régimen de inhabilidades e incompatibilidades previsto en los artículos 8 de la Ley 80 de 1993, artículos 13; 15 y 18 de la Ley 1150 de 2007, artículos 1 y 4 de la Ley 1474 de 2011 y demás normas concordantes.

Los anteriores principios se entenderán y aplicarán en el sentido que ha establecido la ley, la jurisprudencia colombiana y la doctrina.

1.5. CONVOCATORIA DE VEEDURÍAS CIUDADANAS

Las veedurías ciudadanas establecidas en la ley podrán realizar control social al presente proceso de selección y al contrato resultante, para tal fin se les proporcionará toda la información y documentación requerida.

1.6. LUCHA CONTRA LA CORRUPCIÓN

El PROPONENTE con la presentación de la propuesta expresa su intención de apoyar la acción del Estado Colombiano y de la Entidad para fortalecer la transparencia en los procesos de contratación y se compromete formalmente a no efectuar o facilitar actos, acuerdos o conductas de corrupción.

En el evento de conocerse casos de corrupción en las entidades del Estado, se debe reportar el hecho a Secretaría de Transparencia de Presidencia de la República o quien haga sus veces. También puede reportar el hecho a www.findeter.gov.co o programantifraude@findeter.gov.co.

1.7. CORRESPONDENCIA

La propuesta deberá enviarse al correo pafindeterbbvaam.co@bbva.com, en la fecha y hora establecida en el cronograma del proceso.

Los demás documentos que el interesado y/o proponente generen y que esté(n) relacionado(s) con la presente convocatoria, deberá(n) ser remitido(s) al correo electrónico cormagdalenafindeter.gov.co, los cuales no podrán exceder de 10 MB incluido el cuerpo del correo, en un solo correo electrónico. Si requiere enviar documentos con mayor capacidad a los 10MB, podrá remitir varios correos electrónicos, pero deberá tener la precaución de que todos sean remitidos antes de la fecha y hora establecidos en el cronograma, para que sean tenidos en cuenta por la Entidad.

Se entiende para todos los efectos de la presente convocatoria, que la única correspondencia oficial del proceso y por tanto, susceptible de controversia, será aquella radicada a través de /los medio(s) de correspondencia aquí establecido(s).

La correspondencia que sea remitida o radicada en una entidad, dirección, dependencia, lugar y/o correo electrónico diferente a los indicados en estos términos, se entiende como no oficial y no es vinculante, por lo que, no será atendida.

Las comunicaciones deberán ser dirigidas a:

Señores

FINDETER

DIRECCIÓN DE CONTRATACIÓN

Asunto: Número y objeto de la Convocatoria

PATRIMONIO AUTÓNOMO FINDETER-CORMAGDALENA 2021

Teléfonos: 6230311

cormagdalenafindeter.gov.co

Bogotá D.C. – Colombia

Y deberán contener como mínimo los siguientes datos:

- a. Nombre completo del interesado en la Convocatoria.
- b. Datos del proponente que incluya como mínimo: nombre completo, dirección física, dirección electrónica y teléfonos fijos y/o celulares.
- c. Identificación de los anexos presentados con la comunicación, si los hubiere.
- d. Número total de folios.”

1.8. PUBLICIDAD DEL PROCESO

Todos los documentos y estudios del proyecto y aquellos resultantes de la convocatoria serán publicados en la página web www.findeter.gov.co y a través de la página web de la entidad fiduciaria del **PATRIMONIO AUTÓNOMO FINDETER-CORMAGDALENA 2021** y estarán a disposición de cualquier interesado.

Los documentos de la presente convocatoria, anexos técnicos, estudios de necesidad, presupuesto y demás documentos que se generen, se podrán consultar en la página web de FINDETER, www.findeter.gov.co y en la página web de la CONTRATANTE, **PATRIMONIO AUTÓNOMO FINDETER-CORMAGDALENA 2021**. Aquellos documentos o estudios que por su volumen superen la capacidad de almacenamiento del servidor web, estarán disponibles para la consulta del interesado en las instalaciones de FINDETER - Gerencia de Infraestructura, ubicada en la ciudad de Bogotá en la Calle 104 No. 18ª-52,

a la que podrá asistir algún funcionario de la Dirección de Contratación, de lo cual se dejará constancia escrita.

1.9. PUBLICACIÓN DE LOS TÉRMINOS DE REFERENCIA Y DOCUMENTOS DEL PROCESO

La apertura del proceso de selección se realizará con la publicación de los Términos de Referencia y los documentos del proceso en la página web de Findeter, www.findeter.gov.co y en la página web de la CONTRATANTE

1.10. OBSERVACIONES A LOS TÉRMINOS DE REFERENCIA Y LOS DOCUMENTOS Y ESTUDIOS DEL PROYECTO

Los interesados pueden presentar observaciones respecto del contenido de los Términos de Referencia, a los estudios del proyecto, a la matriz de riesgos, a los anexos técnicos y cualquier otro documento relacionado con el presente proceso de selección, de manera escrita y dentro de los términos y fechas establecidas en el cronograma, a través de correo electrónico cormagdalenafindeter.gov.co. No se absolverán consultas efectuadas telefónicamente o en forma personal.

La entidad CONTRATANTE publicará a través de su página web, y a través de la página web www.findeter.gov.co, las respuestas a las observaciones presentadas, en la fecha establecida en el cronograma del proceso. La entidad CONTRATANTE, para efectos de su respuesta, podrá agrupar aquellas observaciones de naturaleza común.

El informe de respuesta a las observaciones presentadas tiene carácter explicativo o aclaratorio, en consecuencia, solo se modificarán los términos de referencia mediante adendas.

1.11. ADENDAS

Dentro del término de publicación de la presente convocatoria, la entidad CONTRATANTE, podrá modificar los términos de referencia a través de adendas las cuales se publicarán en la página web de FINDETER www.findeter.gov.co y a través de la página web del **PATRIMONIO AUTÓNOMO FINDETER-CORMAGDALENA 2021** y deberán expedirse, a más tardar el día hábil anterior a la fecha establecida en el cronograma para el cierre de la convocatoria.

Así mismo, podrá expedir adendas para modificar condiciones particulares del proceso hasta un día hábil antes de la fecha programada del cierre y las adendas para modificar el cronograma del proceso hasta antes de la adjudicación del contrato.

Será responsabilidad exclusiva del proponente atender y tener en cuenta todas las adendas expedidas en el presente proceso de selección para la elaboración de su propuesta.

1.12. PRESENTACIÓN DE LAS PROPUESTAS

En el presente proceso podrán participar las personas naturales o jurídicas, nacionales o extranjeras, proponentes plurales en consorcio o unión temporal.

Cada proponente, persona natural o jurídica, sea que participe en forma individual, como socio o constituido como consorcio o unión temporal, deberá presentar solamente una oferta.

El proponente podrá presentar propuestas directamente o a través de apoderado, evento en el cual deberá anexar el poder otorgado en legal y debida forma, en el que se confiera al apoderado, de manera clara y expresa, facultades amplias y suficientes para actuar, obligar y responsabilizar al proponente en el trámite del presente proceso y en la suscripción del contrato y copia de la cédula de ciudadanía o documento equivalente de éste.

El apoderado podrá ser una persona natural o jurídica, pero en todo caso deberá tener domicilio permanente, para efectos de este proceso, en la República de Colombia, y deberá estar facultado para representar al proponente, a efectos de adelantar en su nombre de manera específica las siguientes actividades: (i) Formular propuesta para el proceso de

selección de que tratan estos Términos de Referencia; (ii) Dar respuesta a los requerimientos y aclaraciones que solicite la CONTRATANTE en el curso del presente proceso; (iii) Recibir las notificaciones a que haya lugar; (iv) Suscribir el contrato en nombre y representación del adjudicatario.

El poder otorgado deberá cumplir con los requisitos exigidos en el Código General del Proceso para la constitución de apoderados (artículo 74), así como con los aspectos referidos a la autenticación. El poder que otorguen las personas naturales o jurídicas extranjeras deberá cumplir igualmente con los requisitos exigidos en el Código General del Proceso para la constitución de apoderados (artículo 74) y en caso de otorgarse en el país del domicilio de la persona extranjera, deberá cumplir con los requisitos de autenticación y legalización de documentos expedidos por la autoridad competente en el extranjero o de apostille, según el caso.

1.13. FORMA DE PRESENTACIÓN DE LAS PROPUESTAS

Los proponentes deberán presentar a través del correo pafindeterbbvaam.co@bbva.com, hasta la fecha y hora establecidas en el cronograma, en medio magnético, en PDF, a través de 2 archivos denominados: sobre No. 1 y sobre No.2, identificados con el número de la convocatoria, los cuales deben contener los documentos que hacen parte de cada uno de ellos, de la siguiente manera:

1.13.1. Sobre No. 1: Propuesta Técnica:

Deberá contener los documentos soportes en PDF e información establecida en los presentes términos de referencia (incluye entre otros, los documentos para acreditar los requisitos habilitantes del proponente de orden jurídico, financiero y técnico señalados en estos términos de referencia) y deberá estar identificado como **Sobre Propuesta Técnica**

Debe presentarse en medio magnético, en PDF y debidamente foliados de manera consecutiva y ascendente.

1.13.2. Sobre No. 2: Propuesta Económica:

Deberá contener única y exclusivamente la propuesta económica (Formato 4) en medio en PDF debidamente foliados de manera consecutiva ascendente y en Excel. La información consignada debe corresponder con la información solicitada.

Nota: Todos los documentos de la Propuesta: Técnica (Sobre N° 1) y Económica (Sobre N° 2) deberán estar foliados (enumerados) de manera ascendente consecutiva, es decir, sin omitir ni repetir números, desde el primer hasta el último folio (hoja). No se debe foliar utilizando números con el suplemento A, B, C, ó bis, la foliación se realiza en la esquina superior derecha del documento según el sentido de lectura, de manera legible sin enmendaduras.”

1.14. REGLAS PARA LA PRESENTACIÓN DE PROPUESTAS

- 1.14.1 Cada proponente, persona natural o jurídica, sea que participe en forma individual, como socio o constituido como consorcio o unión temporal, deberá presentar solamente una oferta.
- 1.14.2 En el presente proceso podrán participar y pueden presentar propuestas directamente o a través de apoderados, las personas naturales o jurídicas, nacionales o extranjeras y/u oferentes plurales a través de las figuras asociativas de consorcio o unión temporal, que a la fecha de presentación de la propuesta cumplan con los requisitos habilitantes solicitados para la participación en el presente proceso de convocatoria.
- 1.14.3 En consonancia con las normas vigentes y con el fin de no permitir el ejercicio ilegal de las profesiones, la persona natural o jurídica que pretenda participar en la presente convocatoria ya sea de manera individual o como integrante de un proponente plural (consorcio o unión temporal), deberá acreditar que posee título como ingeniero civil, Ingeniero de vías y transporte o ingeniero mecánico, para lo cual deberá adjuntar copia de su matrícula

profesional y del certificado de vigencia de matrícula profesional y antecedentes disciplinarios expedido por la autoridad competente, según corresponda, el cual se debe encontrar vigente.

- 1.14.4 La propuesta debe presentarse sin borrones, tachaduras ni enmendaduras que puedan afectar sus características, cantidades, valores unitarios o valores totales.
- 1.14.5 La propuesta, los documentos y las comunicaciones entregadas, enviadas o expedidas por los proponentes dentro de la respectiva convocatoria, deben presentarse en idioma castellano.
- 1.14.6 No se aceptarán propuestas enviadas a otras dependencias, por correo electrónico, fax o cualquier otro medio telemático diferente de los indicados en los presentes Términos de Referencia.
- 1.14.7 Las propuestas que se presenten después de la fecha y hora o en un lugar diferente a los fijados para su entrega serán consideradas como extemporáneas, por lo tanto, no serán aceptadas. Por ende, no serán objeto de verificación ni evaluación.
- 1.14.8 En caso de discrepancias entre la propuesta económica y/o presupuesto en formato Excel y PDF, prevalece el contenido del archivo en PDF. El formato en Excel se considera únicamente como una herramienta de trabajo para los evaluadores.
- 1.14.9 Frente a cualquier diferencia o falta de claridad surgida entre los términos de referencia y la información mínima requerida en los anexos y/o formatos publicados, prevalecerá lo establecido en los términos de referencia.”
- 1.14.10 La información requerida en los formatos de la presente convocatoria deberá diligenciarse completamente.
- 1.14.11 Todos los documentos que hayan sido expedidos en el exterior que pretendan hacerse vales en la convocatoria deberán presentarse tanto con la propuesta como con las subsanaciones debidamente apostillados o legalizados, dependiendo de si el país de origen es suscriptor del Convenio de la Haya y de la naturaleza pública o privada del documento.

1.15. DOCUMENTOS QUE REPOSAN EN LA ENTIDAD

Cuando el proponente pretenda acreditar algún requisito exigido en los presentes términos de referencia con documentación que cumpla con los mismos y obre en la entidad, por haber sido presentados en otra actuación dentro de los dos (2) años anteriores a la fecha de presentación de la propuesta, deberá solicitar expresamente en la propuesta que el (los) mismo(s) se tome(n) en cuenta para la presente convocatoria y para tal fin, deberá identificar plenamente el (los) documento(s) y señalar la actuación en la que obra, para que la entidad los verifique de manera directa, sin perjuicio que el proponente los pueda aportar.

1.16. PROHIBICIÓN DE PRESENTAR PROPUESTAS ALTERNATIVAS, CONDICIONADAS O PARCIALES

No se aceptarán propuestas alternativas, parciales ni condicionadas.

1.17. TÉRMINO PARA DEVOLUCIÓN DE PROPUESTAS

Los proponentes podrán solicitar por escrito el retiro de sus propuestas antes de la fecha y hora previstas para el cierre de la convocatoria; previa solicitud del Representante Legal. Caso en el cual se les devolverá sin abrir y se dejará constancia escrita de la devolución.

1.18. PLAZO DE PRESENTACIÓN DE PROPUESTAS

El plazo para la presentación de propuestas será el fijado en el cronograma de la convocatoria a partir del momento en que se publiquen estos términos de referencia y hasta la fecha y hora que se establezca en el cronograma o en las adendas que se expidan para tal fin.

Por ningún motivo se admitirán propuestas presentadas después del día y hora señalados para el cierre o en medio diferente al establecido en el cronograma. **Ni antes de la fecha prevista para responder las observaciones a los términos de referencia.**

1.19. DOCUMENTOS OTORGADOS EN EL EXTERIOR

Sin excepción, todos los documentos constitutivos de la propuesta otorgados en el exterior deberán estar legalizados o apostillados, de conformidad con los requisitos nacionales de validación para documentos expedidos en el exterior. Si el documento es emitido en idioma distinto al oficial de Colombia, deberá adjuntarse acompañado de la respectiva traducción oficial al idioma castellano, por traductor oficial, acreditado ante el Ministerio de Relaciones Exteriores de Colombia, así mismo dicha traducción deberá presentarse debidamente legalizada o apostillada según corresponda.

El cumplimiento de lo establecido en este numeral, será exigido únicamente al proponente que resulte adjudicatario.

1.19.1 LEGALIZACIÓN

Los documentos públicos otorgados en el extranjero por un funcionario de un Estado que no haga parte de la Convención Sobre la Abolición del Requisito de Legalización para Documentos Públicos Extranjeros, o los documentos privados provenientes de tales Estados, deberán presentarse debidamente legalizados, para lo cual se verificará que se haya surtido la siguiente cadena de legalización: (i) Realizar el reconocimiento del documento ante Notario o quién haga sus veces, si aplica; (ii) Realizar la Legalización de los documentos ante la autoridad competente en el país de origen (donde fueron emitidos los documentos); (iii) Presentar los documentos, previamente legalizados, en el consulado de Colombia ubicado en el país en el cual se emitió el documento, para que el Cónsul colombiano reconozca la firma de la autoridad que lo legalizó, o a falta de éste, por el de una nación amiga; (iv) Legalizar la firma del Cónsul Colombiano ante el Ministerio de Relaciones Exteriores de Colombia.

Tratándose de sociedades, al autenticar los documentos, los cónsules harán constar que existe la sociedad y ejerce su objeto conforme a las leyes del respectivo país.

1.19.2 APOSTILLE.

Cuando se trate de documentos de naturaleza pública otorgados en país extranjero por funcionario de un Estado parte de la Convención que haya suscrito el Convenio sobre la abolición del requisito de legalización para Documentos Públicos Extranjeros, suscrita en La Haya del 5 de octubre de 1961, sólo será exigible la apostilla. **La apostilla es el trámite mediante el cual se avala la autenticidad de la firma y el título al que actúa el funcionario público firmante del documento** y que se surte ante la autoridad competente en el país de origen. Si la apostilla está dada en idioma distinto al castellano, deberá presentarse acompañada de una traducción oficial a dicho idioma realizada por un traductor oficial debidamente acreditado ante el Ministerio de Relaciones Exteriores Colombiano, la cual deberá presentarse debidamente apostillada o legalizada.

ADVERTENCIA: La Entidad se permite advertir que aplicará estrictamente las previsiones contenidas en la Convención de La Haya, la cual fue aprobada mediante la Ley 455 de 1998, en el sentido de verificar que el trámite surtido ante la autoridad

competente **avale la autenticidad de la firma e indique a qué título ha actuado la persona que firma el documento público.**

1.20. TÍTULOS OBTENIDOS EN EL EXTERIOR

El proponente que resulte seleccionado y haya ofrecido personal profesional domiciliado en Colombia, con títulos académicos otorgados por una institución de educación superior extranjera o por una institución legalmente reconocida por la autoridad competente en el respectivo país para expedir títulos de educación superior, deberá acreditar la convalidación de estos títulos ante el Ministerio de Educación Nacional, para lo cual deberá contar con los mismos y presentarlos al supervisor o interventor del contrato según corresponda, previo a la suscripción del acta de inicio u orden de inicio. Este requisito no será exigible cuando se trate de profesionales titulados y domiciliados en el exterior que pretendan ejercer temporalmente la profesión en Colombia.

Para el evento que el proponente seleccionado ofrezca personal profesional o auxiliar o afín, titulado y domiciliado en el exterior, deberá presentar al supervisor o interventor según corresponda, para la suscripción del acta de inicio, el permiso temporal expedido por el Consejo Profesional que regule cada profesión, para el ejercicio temporal de la profesión en Colombia, según el caso.”

1.21. PROCEDIMIENTO PARA LA VERIFICACIÓN DE CONTRATOS Y/O PROYECTOS OTORGADOS EN MONEDA EXTRANJERA

- a. Verificación de la fecha de terminación o de la suscripción del acta de entrega y recibo final del contrato.
- b. Verificación e identificación de la moneda extranjera en la cual fue suscrito el contrato o proyecto.
- c. Conversión del valor del contrato a dólar americano, cuando se trate de una moneda diferente a éste y posteriormente conversión a pesos colombianos. Cuando el contrato se haya suscrito en moneda extranjera, el valor del dólar americano será el vigente al día de la fecha de terminación o de la suscripción del acta de entrega y recibo final del contrato.
- d. Se establecerá directamente el valor del contrato o proyecto presentado en moneda extranjera cuando exista información oficial que permita efectuar la conversión a la moneda criterio de comparación.
- e. La conversión a salarios mínimos mensuales legales vigentes (SMMLV) se efectuará de acuerdo con el valor total del contrato a la fecha de terminación o de la suscripción del acta de entrega y recibo final del mismo.

Para efectos de la conversión a salarios mínimos, en caso que el proponente presente soportes de la fecha de terminación y de la fecha de suscripción del acta de entrega y/o recibo final, la fecha que será tomada para la conversión, será la de terminación del contrato.

En el evento que el proponente con la propuesta o cuando se le requiera dentro de la etapa correspondiente, no presente documentos que cumplan con las condiciones establecidas en las alternativas de acreditación de experiencia, en donde se pueda verificar el valor total del contrato, con el objeto de realizar el cálculo de los SMMLV, dicho contrato o proyecto no será tenido en cuenta para acreditar este criterio de experiencia.

Se tomará como referencia para el establecimiento de la tasa cambiaria del Banco de la República de Colombia: <http://www.banrep.gov.co/es/tasas-cambio-mundo>.

1.22. INHABILIDADES E INCOMPATIBILIDADES

No podrán participar en el presente procesos de contratación, ni celebrar contratos, por sí o por interpuesta persona, quienes se encuentren incurso en las causales de inhabilidad e incompatibilidad señaladas en la Constitución y en Ley, en cumplimiento de lo establecido en los artículos 13 y 15 de la Ley 1150 de 2007.

NOTA: Si llegare a sobrevenir inhabilidad o incompatibilidad en el CONTRATISTA, éste cederá el contrato, previa autorización escrita de la CONTRATANTE o si ello no fuere posible renunciará a su ejecución.

Cuando la inhabilidad o incompatibilidad sobrevenga en uno de los miembros de un consorcio o unión temporal, éste cederá su participación a un tercero, previa autorización escrita de la CONTRATANTE.

1.23. CONFLICTO DE INTERÉS

Para los precisos efectos de estos Términos de Referencia, se considerará que, bien sea de manera individual o como integrante de un consorcio o unión temporal, un proponente no podrá presentar propuesta ni suscribir contrato, por encontrarse incurso en conflicto de interés, cuando:

- 1.23.1. Se incurra en las causales previstas en la Ley 734 de 2002, artículo 11 de la Ley 1437 de 2011 y demás normas concordantes.
- 1.23.2. Hayan participado en la estructuración, evaluación, aprobación, viabilización, financiación del proyecto objeto de la presente convocatoria, así como en la estructuración de los Términos de Referencia y en la evaluación y selección del proceso de contratación. Este conflicto lo será también respecto socios en sociedades distintas de las anónimas abiertas.
- 1.23.3. Cuando el proponente sea persona natural, jurídica o alguno de los miembros del consorcio o unión temporal e inclusive socios en sociedades distintas de las anónimas abiertas que presenten propuestas para una interventoría o consultoría siendo adjudicatario o ejecutando contratos de obra suscritos con Findeter o los patrimonios autónomos en los cuales Findeter funja como Fideicomitente.
- 1.23.4. Cuando el proponente sea persona natural, jurídica o alguno de los miembros del consorcio o unión temporal e inclusive socios en sociedades distintas de las anónimas abiertas que presenten propuestas para una obra siendo adjudicatario o ejecutando contratos de interventoría o consultoría con Findeter o los patrimonios autónomos en los cuales Findeter funja como Fideicomitente.

Nota: El conflicto señalado en los numerales 1.23.3. y 1.23.4., se considerarán hasta la suscripción del acta de entrega de recibo a satisfacción por el interventor o el supervisor según aplique.

1.24. DEBER DE DILIGENCIA E INFORMACIÓN SOBRE EL CONTRATO

- 1.24.1. El proponente será el responsable de conocer todas y cada una de las implicaciones del ofrecimiento que realice en el presente proceso, y realizar todas las valoraciones y estimaciones que sean necesarias para presentar su propuesta sobre la base de las condiciones técnicas y características generales y específicas de la actividad y/u obra a contratar.
- 1.24.2. Con la sola presentación de la propuesta se considera que el proponente ha realizado el examen completo de todos los aspectos que inciden, acepta las condiciones y determina la presentación de la misma.
- 1.24.3. El oferente será responsable de la información que tenga en cuenta para la presentación de su propuesta.
- 1.24.4. Es responsabilidad del proponente conocer plenamente las condiciones técnicas, sociales, físicas, económicas, geográficas y ambientales del sitio donde se ejecutará el contrato. En consecuencia, no haber obtenido toda la información que pueda influir en la determinación de su oferta, no lo eximirá de la obligación de asumir las responsabilidades que le correspondan, ni le dará derecho a reclamaciones, reembolsos, ajustes de ninguna naturaleza o reconocimientos adicionales por parte de la entidad CONTRATANTE, en el caso de que cualquiera

de dichas omisiones deriven en posteriores sobrecostos para el CONTRATISTA.

- 1.24.5.** La elaboración de la propuesta corre por cuenta y riesgo del proponente, el cual deberá tener en cuenta que el cálculo de los costos y gastos, se deberán basar estrictamente en sus propios estudios técnicos y en sus propias estimaciones.

1.25. POTESTAD VERIFICATORIA

La CONTRATANTE o FINDETER se reserva el derecho de verificar integralmente en cualquier momento la totalidad de la información o documentación aportada por el proponente, pudiendo acudir a las fuentes, personas, empresas, entidades o aquellos medios que considere necesarios para lograr la verificación de la información, incluso al mismo proponente.

1.26. SUSPENSIÓN Y/O CANCELACIÓN DE LA CONVOCATORIA

La CONTRATANTE se reserva el derecho de suspender o cancelar en cualquier etapa del proceso la convocatoria que se halle en curso, inclusive hasta antes de la firma del contrato, cuando se presenten o sobrevengan circunstancias que impidan el curso normal de la misma o que amenacen la selección objetiva o transparente que rigen las actuaciones del mismo o de conveniencia o reputacional para Findeter.

En este evento la CONTRATANTE emitirá acta de suspensión y/o cancelación según corresponda, que se publicará en la página web del **PATRIMONIO AUTÓNOMO FINDETER-CORMAGDALENA 2021**.

1.27. CIERRE DE LA ETAPA DE RECIBO DE PROPUESTAS

El cierre del proceso de selección será a través del correo electrónico pafindeterbbvaam.co@bbva.com, en la fecha y hora límite establecida en el cronograma de los Términos de Referencia, de lo cual se dejará constancia mediante Acta de Cierre suscrita por la Fiduciaria, y posteriormente la misma se publicará en la página web de Findeter www.findeter.gov.co, y en la página web de la CONTRATANTE.

No se recibirán propuestas físicas, ni enviadas por correspondencia física ni a la fiduciaria, ni a FINDETER.

Los proponentes para la entrega de sus propuestas a través del correo electrónico antes mencionado, deben cumplir con lo siguiente:

- a) En el asunto deben identificar el número de la Convocatoria, nombre del proponente y NIT.
- b) El correo deberá llevar adjunto dos archivos por separado: el primero correspondiente a la propuesta técnica y el segundo a la propuesta económica.

Los archivos deben denominarse de la siguiente manera: sobre No.1: Propuesta Técnica. Proponente xxx y sobre No. 2: Propuesta económica Proponente xxx.

- c) La propuesta económica debe ser enviada con cifrado en ZIP, **sin la clave de acceso**, dado que esta será suministrada por el (los) proponente (s) habilitado (s) durante la teleconferencia (Google Meet) para la audiencia de apertura del sobre No. 2.

- d) El cuerpo del correo debe incluir la siguiente información:

Ciudad y Fecha

Señores

PATRIMONIO AUTÓNOMO FINDETER-CORMAGDALENA 2021

Asunto: Número y objeto de la Convocatoria

Debe contener la presentación de la propuesta, el nombre del proponente, el número de contacto del contratista y correo electrónico al cual se citará para la audiencia de apertura de sobre económico a través del aplicativo Google Meet.

Firma representante legal.

e) Las ofertas que se remitan con posterioridad a la fecha y hora señalada en el cronograma de la Convocatoria, se darán por no recibidas, previa validación con el proveedor tecnológico de la hora de recibo en el servidor de la Fiduciaria.

Se verificará el número total de ofertas recibidas al momento del cierre del término para su presentación. En el evento de que se hayan presentado más de diez (10) ofertas, LA FIDUCIARIA como vocera y administradora del PATRIMONIO AUTÓNOMO realizará la asignación de un número a cada uno de los proponentes mediante la función "ramdon" (aleatorio) de la página Excel, ordenándolos luego de mayor a menor, determinando así la lista de las diez (10) ofertas con mayor número, las cuales serán objeto de verificación y evaluación. En caso de error se aplicará por la Fiduciaria lo dispuesto en los presentes términos.

Las ofertas restantes no serán tenidas en cuenta para verificación y evaluación y serán devueltas a los interesados.

Cuando se hayan presentado diez (10) o menos ofertas, o cuando por situaciones de conveniencia debidamente justificadas se estime conveniente, se omitirá la realización de la precitada consolidación de oferentes y el proceso continuará con las ofertas que se hayan presentado.

1.28. VERIFICACIÓN DE REQUISITOS HABILITANTES DE CARÁCTER JURÍDICO, TÉCNICO Y FINANCIERO

La verificación de los requisitos habilitantes de carácter jurídico, técnico y financiero mínimos establecidos en los presentes términos de referencia no dará lugar a puntaje, pero habilitan o no la propuesta.

1.28.1. INFORME DE VERIFICACIÓN DE REQUISITOS HABILITANTES Y SOLICITUD DE SUBSANACIONES

Todos aquellos requisitos de la propuesta que no afecten la asignación de puntaje y que sean presentados por el interesado, podrán ser objeto de subsanación, razón por la cual, la CONTRATANTE podrá solicitar por escrito las aclaraciones y explicaciones que estime pertinente y deberán ser atendidas por los proponentes dentro del término preclusivo y excluyente otorgado por la Entidad para subsanar, el cual se encuentra establecido en el cronograma de la presente convocatoria.

La naturaleza de la subsanabilidad obedece a la posibilidad que tiene el proponente de reparar errores o efectuar aclaraciones sobre los documentos habilitantes de la propuesta, **con excepción de aquellos cuya omisión o modificación** constituyen de manera expresa **CAUSAL DE RECHAZO**. En razón a lo anterior, la subsanación no puede entenderse como una posibilidad de mejorar la propuesta.

Es así, que el proponente podrá subsanar documentos habilitantes de la propuesta con fecha de expedición posterior al cierre de la convocatoria.

El evaluador solicitará al proponente las aclaraciones y explicaciones que estime pertinente sobre aspectos de orden financiero, jurídico, y técnico para que sean atendidas dentro del término preclusivo otorgado para subsanar, el cual se encontrará establecido en el cronograma del proceso. Será inocuo solicitar aclaraciones cuando no hay lugar a subsanar

De la verificación de requisitos habilitantes basados en la propuesta inicial se elaborará el “**Informe de verificación de requisitos habilitantes y solicitud de subsanaciones**” que será suscrito por los evaluadores, en el que conste el cumplimiento o no de los requisitos habilitantes de orden jurídico, técnico y financiero exigidos en los presentes términos de referencia, así como la indicación expresa de las solicitudes de subsanación, que la entidad publicará en la fecha establecida en el cronograma, con el fin que los proponentes aclaren, aporten información o documentos tendientes a subsanar la propuesta, siempre y cuando los mismos puedan ser objeto de subsanabilidad.

Los proponentes deberán allegar dentro del término preclusivo y perentorio que para el efecto se fije en el cronograma, las subsanaciones requeridas, en archivo PDF al correo electrónico cormagdalen@findeter.gov.co. En el evento en que la Entidad no haya advertido la ausencia de un requisito habilitante y por ende, no lo haya requerido en el “**Informe de verificación de requisitos habilitantes y solicitud de subsanaciones**”, o advierta la necesidad de aclaración o explicación en cualquier momento de la convocatoria, podrá requerir al (los) proponente(s) para que allegue(n) los documentos, aclaraciones o explicaciones en el término que para el efecto se fije.

1.28.2. REGLAS PARTICULARES.

Adicionalmente al criterio a tener en cuenta en materia de subsanabilidad, y como complemento del anterior numeral, a continuación, y a manera enunciativa, se detallan las reglas especiales que serán tenidas en cuenta al momento de verificar las propuestas presentadas.

- a) No aportar la garantía de seriedad de la oferta al momento del cierre junto con la propuesta, no podrá ser subsanado-y por tanto será rechazada.
- b) El proponente podrá subsanar documentos aportados en la propuesta con fecha de expedición posterior al cierre de la convocatoria, siempre y cuando en su contenido no se acrediten circunstancias posteriores al cierre que mejoren la oferta.
- c) No serán susceptibles de subsanación aquellos documentos allegados que no se encuentren relacionados con la convocatoria a la cual fue presentada la oferta.
- d) Frente a cualquier diferencia o falta de claridad surgida entre los términos de referencia y la información mínima requerida en los anexos y/o formatos publicados, prevalecerá lo establecido en los términos de referencia.

La Entidad publicará el Informe de verificación de requisitos habilitantes y solicitud de subsanaciones, en la fecha establecida en el cronograma del presente proceso de selección, en la página web de Findeter, www.findeter.gov.co y en la página web de la CONTRATANTE (y permanecerá a disposición de los participantes los días señalados en el cronograma, para que dentro de ese término los oferentes presenten las subsanaciones requeridas y formulen las observaciones que estimen pertinentes a este Informe, a través del correo electrónico cormagdalen@findeter.gov.co.

1.29. RESPUESTA A LAS OBSERVACIONES PRESENTADAS AL INFORME DE VERIFICACIÓN DE REQUISITOS HABILITANTES Y SOLICITUD DE SUBSANACIONES Y PUBLICACIÓN DEL INFORME DEFINITIVO DE VERIFICACIÓN DE REQUISITOS HABILITANTES

La entidad dentro del término establecido en el cronograma publicará el Informe Definitivo de Requisitos Habilitantes, el cual deberá contener los resultados de los proponentes cuyas propuestas se encuentren habilitadas o no, y se darán respuesta a las observaciones recibidas, señalando expresamente si se aceptan o rechazan las mismas.

1.30. APERTURA DEL SOBRE No. 2 – PROPUESTA ECONÓMICA

La CONTRATANTE citará mediante la herramienta Google Meet al correo (previamente suministrado en el cierre)

únicamente a los oferentes de aquellas propuestas que resultaron habilitadas (de conformidad con lo establecido en el Informe Definitivo de Verificación de Requisitos Habilitantes), **para que asistan en la fecha y hora establecidas en el cronograma del proceso, a la audiencia de apertura de sobre económico.**

La CONTRATANTE a través de teleconferencia (Google Meet) en la fecha y hora prevista en el cronograma del proceso, dará apertura del (los) Sobre (s) No. 2 – Propuesta Económica, la cual será grabada.

En desarrollo de la citada audiencia, se solicitará a los proponentes habilitados la clave del archivo correspondiente al sobre económico cifrado en ZIP, con el fin de realizar la lectura del mismo. **En caso de no suministrar la clave en la audiencia o no asistir a la misma se entenderá como no presentado el sobre económico.**

De dicha actuación se dejará constancia mediante acta, acompañada de la lista de asistencia la cual será diligenciada con los nombres de quienes se encuentren presentes.

En dicha audiencia se dará lectura del valor total de cada una de las propuestas incluido el IVA. Las propuestas económicas serán publicadas el mismo día en la página web del proceso.

1.31. METODOLOGÍA Y VERIFICACIÓN Y CALIFICACIÓN DE LAS PROPUESTAS HABILITADAS

Los evaluadores, dentro del término establecido en el cronograma del proceso de selección, realizarán la evaluación de la propuesta económica de las propuestas habilitadas.

De la verificación económica y la determinación del método y ponderación económica de las propuestas habilitadas y asignación de puntaje, se elaborará y publicará el **Informe de verificación económica y asignación de puntaje (Orden de Elegibilidad)** en el que consten los resultados de las ofertas económicas de todas las propuestas habilitadas y al que los proponentes podrán formularle observaciones.

La Entidad mediante adenda podrá prorrogar el período de evaluación por el tiempo que estime.

El resultado de la evaluación será presentado a los integrantes del Comité Fiduciario del Patrimonio Autónomo, indicando el orden de elegibilidad, y la respectiva recomendación, de conformidad con el resultado de la evaluación. El Comité Fiduciario del Patrimonio Autónomo administrado por la Fiduciaria o su delegado, hará la selección correspondiente, cuya acta de selección se publicará en la fecha establecida.

Si por las razones establecidas en los presentes términos de referencia, no procede la selección del proponente ubicado en primer orden de elegibilidad, se podrá seleccionar al proponente ubicado en segundo orden de elegibilidad y así sucesivamente; en caso de no haber segundo ubicado en orden de elegibilidad el Comité Fiduciario declarará desierto el proceso.

La convocatoria constituye una invitación para que los posibles oferentes o interesados, presenten su oferta. La CONTRATANTE no se obliga a seleccionar al contratista, y puede dar por terminado el proceso en cualquier momento.

1.32. AJUSTE OFICIOSO DE INFORMES

En el evento en que la entidad advierta la necesidad de ajustar los informes de verificación, evaluación y/o calificación que se generan en las distintas etapas del proceso, podrá efectuarlo en cualquier momento de la convocatoria, hasta antes de la celebración del contrato. Para lo anterior, se efectuará el respectivo alcance al informe según corresponda, en el cual se expondrán las razones que motivaron el ajuste, el cual será publicado en la página web de Findeter, www.findeter.gov.co y en la página web de la CONTRATANTE.

1.33. RESERVA DURANTE EL PROCESO DE EVALUACIÓN

La información relativa al análisis, aclaración, evaluación y comparación de las propuestas y la recomendación para la selección que más se ajuste al interés de la entidad CONTRATANTE, no podrá ser revelada a los proponentes ni a terceros hasta que la entidad dé a conocer los informes de evaluación a los proponentes, mediante el mecanismo de publicidad establecido en los Términos de Referencia dentro del plazo establecido en el cronograma, para que se presenten las observaciones correspondientes.

1.34. INDICACIÓN DE LAS RESERVAS LEGALES DE LAS QUE GOZAN LOS DOCUMENTOS APORTADOS

Los proponentes deberán indicar en su propuesta cuáles de los documentos aportados son de carácter reservado por disposición constitucional o legal, de acuerdo con la Constitución o la ley e invocar la norma que ampara dicha reserva. Si el proponente no hace pronunciamiento expreso amparado en la ley, se entenderá que toda la propuesta es pública.

1.35. CRITERIOS DE DESEMPATE

Cuando dos o más propuestas obtengan la misma calificación total dentro de la presente convocatoria, y ésta sea la mayor calificación de la evaluación de las propuestas, se considerará que hay empate. En tal caso se aplicarán los siguientes criterios de desempate:

- 1.35.1.** Se adjudicará la oferta de bienes o servicios nacionales frente a la oferta de bienes o servicios extranjeros. Tratándose de oferentes plurales conformados por personas naturales o jurídicas nacionales o extranjeras, para efectos de la presente convocatoria se considerará como proponente de bienes o servicios nacionales aquel que cuente con una participación de personas naturales o jurídicas nacionales mayor al 50% de conformidad con lo establecido en el documento de constitución.
- 1.35.2.** Si persiste el empate se hará un sorteo mediante balotas, en audiencia (mediante videoconferencia) que se llevará a cabo el día hábil siguiente de la publicación del Informe Definitivo de Evaluación y Calificación, en la fecha, hora y medio que se establezca mediante aviso. Para dichos efectos, los representantes legales (o delegados) de los interesados empatados escogerán las balotas y se adjudicará a aquel que elija la del número mayor.

En caso de que un proponente no asista a la audiencia de sorteo, se solicitará a alguno de los participantes de la audiencia (videoconferencia) **FACTOR CUMPLIMIENTO CONTRATOS ANTERIORES** que escoja la balota en su representación. La videoconferencia será grabada.

1.36. MODIFICACIÓN O REVOCATORIA DEL ACTA DE SELECCIÓN

La entidad contratante podrá modificar o revocar el acta de selección si dentro del plazo comprendido entre la adjudicación del contrato y la suscripción del mismo, sobreviene una inhabilidad o incompatibilidad del proponente seleccionado, o si se demuestra que el acto se obtuvo por medios ilegales o si el acto fue adjudicado a un proponente que allegó documentación inconsistente, alterada, inexacta, o que indujo al error a el CONTRATANTE o haya incurrido en una casual de rechazo.

1.37. CAUSALES DE RECHAZO

La CONTRATANTE rechazará la propuesta cuando se presente uno de los siguientes eventos:

- 1.37.1** Cuando la propuesta se presente extemporáneamente o en lugar distinto al indicado en los Términos de Referencia.
- 1.37.2** Cuando el proponente, persona jurídica o natural, ya sea en forma individual, como socio o como miembro de un consorcio o unión temporal, presente más de una oferta.

- 1.37.3 Cuando el proponente, sea persona natural o jurídica o alguno de los miembros del consorcio o unión temporal, se encuentre incurso en las causales de inhabilidades, incompatibilidad o conflicto de interés, establecidas por la Constitución y la Ley.
- 1.37.4 Cuando el proponente, sea persona natural o jurídica o alguno de los miembros del consorcio o unión temporal o sus representantes se encuentre(n) reportado(s) en el Boletín de Responsables Fiscales, expedido por la Contraloría General de la República.
- 1.37.5 Cuando el proponente, sea persona natural o jurídica o alguno de los miembros del consorcio o Unión Temporal o sus representantes se encuentre(n) reportado(s) como inhabilitado para contratar en el Sistema de Información de Registro de Sanciones y Causas de Inhabilidad "SIRI" de la Procuraduría General de la Nación.
- 1.37.6 Cuando el proponente se encuentre reportado en el Sistema Registro Nacional de Medidas Correctivas RNMC, de acuerdo con lo establecido en artículo 183 del Código Nacional de Policía y Convivencia.
- 1.37.7 Cuando el proponente, sus representantes legales o sus apoderados se encuentren reportados o incluidos dentro de las listas nacionales con condenas ejecutoriadas o internacionales que hagan referencia al Lavado de Activos y Financiación del Terrorismo.
- 1.37.8 Cuando el proponente sea persona natural, jurídica o alguno de los miembros del consorcio o unión temporal, presenten propuesta para contratar el proyecto y la interventoría de proyecto o viceversa.
- 1.37.9 Cuando el proponente sea persona natural, jurídica o alguno de los miembros del consorcio o unión temporal e inclusive socios en sociedades distintas de las anónimas abiertas que presenten propuestas para una interventoría o consultoría siendo adjudicatario o ejecutando contratos de obra suscritos con Findeter o los patrimonios autónomos en los cuales Findeter funja como Fideicomitente.
- 1.37.10 Cuando el proponente sea persona natural, jurídica o alguno de los miembros del consorcio o unión temporal e inclusive socios en sociedades distintas de las anónimas abiertas que presenten propuestas para una obra siendo adjudicatario o ejecutando contratos de interventoría o consultoría con Findeter o los patrimonios autónomos en los cuales Findeter funja como Fideicomitente.
- 1.37.11 Cuando la propuesta sea ilegible o presente enmiendas, tachaduras o entrelineados que impidan la selección objetiva o que creen confusión.
- 1.37.12 Cuando la propuesta o cualquier documento habilitante o la oferta económica presentado de manera electrónica no se pueda abrir o acceder a su contenido e impida la selección objetiva.
- 1.37.13 Cuando no se suscriba la oferta por el proponente, tratándose de personas naturales y en caso de personas jurídicas, consorcios o uniones temporales por el representante legal o apoderado.
- 1.37.14 Cuando no se presente el documento de constitución del proponente plural con la oferta.
- 1.37.15 Cuando no se encuentre suscrito el documento consorcial o de unión temporal por todos los integrantes o no se identifique su objeto, o no se señale el porcentaje de participación de sus integrantes, o cuando en la etapa de subsanación se modifiquen los porcentajes de participación de los integrantes del proponente plural o cuando el porcentaje de participación supere el 100%
- 1.37.16 Cuando no se cumplan las condiciones establecidas en los numerales 7 y 8 del requisito habilitante del numeral 2.1.1.3 CONSTITUCIÓN DEL PROPONENTE PLURAL
- 1.37.17 Cuando no se aporte la garantía de seriedad de la oferta al momento del cierre junto con la propuesta, o cuando la aportada no corresponda a la convocatoria a la que se presenta.
- 1.37.18 Cuando no se aporte la carta cupo de crédito al momento del cierre junto con la propuesta o cuando la carta cupo de crédito aportada con la propuesta no cumpla con el monto exigido en los términos de referencia.
- 1.37.19 Cuando el valor del cupo crédito no sea igual o superior al valor referido en los presentes términos de referencia.
- 1.37.20 Cuando el proponente no presente la propuesta técnica o la oferta económica.
- 1.37.21 Cuando el valor de la propuesta no incluya IVA si a ello hubiere lugar.
- 1.37.22 Cuando la propuesta económica presentada para el proyecto y sus etapas, luego de las correcciones aritméticas, sea inferior a los valores mínimos o superior a los valores máximos establecidos en los presentes términos de referencia para la respectiva propuesta económica o etapa.
- 1.37.23 Cuando la propuesta económica sea parcial, alternativa, condicionada, ilegible, o cuando su contenido no tenga el alcance mínimo requerido en los documentos del proceso.

- 1.37.24 Cuando el proponente omita el valor de algún precio unitario o el valor de alguna de las fases en su propuesta económica.
- 1.37.25 Cuando el proponente en la propuesta haga algún ofrecimiento contrario a la Ley.
- 1.37.26 Cuando el proponente no subsane o subsane en forma extemporánea.
- 1.37.27 Cuando la propuesta, los soportes aportados con la misma, o la subsanación, siendo verificados se establezca que los mismos son inconsistentes, alterados o inexactos que incidan con la verificación de requisitos habilitantes.
- 1.37.28 Cuando el proponente no cumpla con los requisitos habilitantes establecidos en los términos de referencia.
- 1.37.29 Cuando el proponente incurra en la concentración de contratos.
- 1.37.30 En los demás casos establecidos en los Términos de Referencia y en la Ley.

1.38. CAUSALES PARA LA DECLARATORIA DE DESIERTA

- 1.38.1. Cuando no se presenten propuestas.
- 1.38.2. Cuando ninguna de las propuestas resulte habilitada en los factores jurídicos, técnicos, financieros y de experiencia previstos en estos términos de referencia.
- 1.38.3. Cuando existan causas o motivos que impidan la escogencia objetiva del proponente.
- 1.38.4. Cuando el Comité Fiduciario del Patrimonio Autónomo no acoja la recomendación del orden de elegibilidad o de selección del contratista y se opte por la declaratoria de desierta del proceso, caso en el cual deberá motivar su decisión.

En cualquiera de los eventos anteriores, la entidad dará a conocer la decisión, mediante el mecanismo de publicidad establecido en los Términos de Referencia.

1.39. SUSCRIPCIÓN DEL CONTRATO

El proponente seleccionado deberá suscribir el contrato dentro de los cinco (5) días hábiles siguientes a la fecha en que la CONTRATANTE publicó el Acta de Selección del Contratista, en las instalaciones de la CONTRATANTE, ubicadas en la ciudad de Bogotá D.C.

1.40. REQUISITOS DE EJECUCIÓN DEL CONTRATO

Solamente se suscribirá un Acta de Inicio para la ejecución del Contrato y su suscripción procederá una vez se verifique el cumplimiento, entre otros, de los siguientes requisitos que deberán ser entregados en un plazo no mayor a TRES (3) DÍAS HÁBILES posteriores a la suscripción del contrato así:

- Programa de Inversión
- Acreditación del personal profesional requerido
- Garantías para aprobación. (Documento para legalización del contrato)
- Presentación de la Oferta Económica discriminada.

1.41. CONSECUENCIA DE LA NO SUSCRIPCIÓN DEL CONTRATO Y/O CUMPLIMIENTO DE LOS REQUISITOS DE EJECUCIÓN DEL MISMO

Si el proponente favorecido no suscribe el(los) contrato(s) respectivo(s), deja pasar el término fijado para su perfeccionamiento, no constituye las garantías requeridas en el contrato, **PATRIMONIO AUTÓNOMO FINDETER-CORMAGDALENA 2021** podrá hacer efectiva la garantía de seriedad y dispondrá de su valor como indemnización por perjuicios, cualquiera que sea la causa o causas alegadas por el proponente, sin menoscabo de las acciones legales conducentes al reconocimiento de perjuicios causados y no cubiertos por el valor de la garantía.

En este evento, la CONTRATANTE podrá seleccionar al proponente ubicado en segundo orden de elegibilidad, y así

sucesivamente, siempre y cuando su propuesta sea igualmente favorable para la entidad, previa instrucción del Comité Técnico y Fiduciario, caso en el cual, le exigirá al referido proponente la prórroga de la vigencia de la garantía de seriedad de la oferta, hasta el perfeccionamiento del contrato.

1.42. APROBACIÓN DE LA GARANTÍA

La CONTRATANTE aprobará las garantías presentadas por el CONTRATISTA que se ajusten a los requerimientos, dentro de los tres (3) días calendario, siguientes a la fecha de radicación de las mismas.

En caso de presentarse alguna observación por parte de la CONTRATANTE, el adjudicatario deberá responder en un plazo no superior a dos (2) días hábiles.

En el evento de no cumplir con los plazos previstos, se continuará con el proponente clasificado en segundo lugar en el orden de elegibilidad y así sucesivamente.

SUBCAPÍTULO II VERIFICACIÓN DE REQUISITOS HABILITANTES DE CARÁCTER JURÍDICO, TÉCNICO Y FINANCIERO

2.1. REQUISITOS HABILITANTES

FINDETER adelantará la verificación de los requisitos habilitantes de carácter jurídico, financiero y técnico, y darán como resultado la habilitación o no del proponente, así:

- a. **Verificación Jurídica:** Consiste en la verificación del cumplimiento de la totalidad de los requisitos legales y los exigidos en los términos de referencia, conflictos de interés y de la No concentración de contratos.
- b. **Verificación Técnica:** Consiste en la verificación del cumplimiento de las especificaciones establecidas en los términos de referencia y el cumplimiento de los criterios mínimos exigidos desde el punto de vista de experiencia.
- c. **Verificación Financiera:** Consiste en la verificación de los factores de orden financiero establecidos en los presentes términos de referencia.

2.1.1. REQUISITOS HABILITANTES DE ORDEN JURÍDICO

El proponente para habilitar su propuesta deberá cumplir con los requisitos de orden jurídico y aportar con la propuesta todos los documentos legales exigidos a continuación.

2.1.1.1. CARTA DE PRESENTACIÓN DE LA PROPUESTA

Contiene la presentación de las condiciones generales de la propuesta, manifestaciones expresas y bajo la gravedad de juramento de inexistencia de inhabilidades, incompatibilidades, prohibiciones y conflictos de interés, la naturaleza de sus recursos y el conocimiento de las generalidades de los Términos de Referencia y del proyecto a ejecutar.

La carta de presentación de la propuesta debe presentarse con la oferta debidamente suscrita por el proponente, su representante legal o el representante del consorcio o unión temporal, en la forma y con los contenidos mínimos establecidos en el Formato 1.

2.1.1.2. EXISTENCIA Y REPRESENTACIÓN LEGAL

El proponente, persona jurídica nacional o extranjera con sucursal y/o domicilio en Colombia, deberá acreditar su existencia y representación legal, aportando el certificado expedido por la Cámara de Comercio correspondiente, en el cual se verificará:

1. **Fecha de expedición del certificado de existencia y representación legal:** No podrá ser mayor a treinta (30) días anteriores a la fecha prevista para el cierre del plazo del presente proceso. En el evento en el que se modifique la fecha de cierre, se mantendrá para estos efectos, la prevista en el cronograma de la convocatoria y no el de las adendas que la modifiquen.
2. **Objeto social:** Deberá estar relacionado con el objeto a contratar o contemplar las actividades que guarden relación con el mismo.
3. **Facultades del representante legal:** Las facultades de quien ejerce la representación legal deberán habilitarlo para la presentación de la oferta, la suscripción del contrato que se derive del presente proceso de selección en caso de resultar favorecido con la adjudicación, así como para comprometer a la sociedad.
4. **Limitaciones del representante legal:** En el evento que del contenido del Certificado expedido por la Cámara de Comercio, se desprenda que el representante legal tiene restricciones para presentar la propuesta y/o contratar y obligarse en nombre de la misma, deberá acreditar la autorización mediante la cual el órgano competente lo faculta

para presentar la propuesta y celebrar el contrato en el evento de ser seleccionado y si se requiere establecer las facultades del Representante Legal en los estatutos, deberá anexar copia de la parte pertinente de los mismos. Los documentos requeridos deben haber sido otorgados previo al cierre del presente proceso de selección.

5. **Domicilio:** Que la persona jurídica cuenta con domicilio o sucursal domiciliada y debidamente registrada en Colombia.
6. **Término de constitución:** Que la persona jurídica se encuentre inscrita en la Cámara de Comercio con cinco (5) años de anterioridad a la fecha del cierre de la presente convocatoria.
Las sucursales deberán acreditar que se encuentra(n) inscrita(s) en Colombia con cinco (5) años de anterioridad a la fecha de cierre de la presente convocatoria.
7. **Término de duración:** Que el término de duración no sea inferior al plazo de ejecución del contrato. No obstante lo anterior, en caso de ser adjudicatario deberá mantener el término de duración de la persona jurídica (en forma individual o como integrante del proponente plural), durante la ejecución del contrato y cinco (5) años más.
8. **Revisor Fiscal:** El nombramiento del revisor fiscal, en caso de que proceda.

La persona jurídica extranjera sin sucursal y/o domicilio en Colombia, deberá acreditar este requisito con el documento equivalente en su país de origen. El documento equivalente aportado se entenderá presentado bajo la gravedad de juramento.

En el caso de consorcios o uniones temporales, cada uno de sus integrantes debe cumplir individualmente con estos requerimientos.

El no cumplimiento de los requisitos aquí señalados dará lugar a que la propuesta no sea habilitada jurídicamente; Tratándose de aclaraciones o documentos habilitantes, estos deberán ser aportados por el proponente en los términos y plazos señalados por la entidad en la etapa de subsanación, so pena de rechazo de la propuesta.

2.1.1.3. CONSTITUCIÓN DEL PROPONENTE PLURAL (SI APLICA):

El proponente deberá presentar el documento de constitución de proponente plural a través de las figuras asociativas de consorcio o unión temporal, en el cual constará por lo menos de la siguiente información:

1. El objeto del consorcio o unión temporal, debe ser el mismo del objeto a contratar.
2. La designación de un representante o apoderado que deberá estar facultado para actuar en nombre y representación del consorcio o unión temporal; igualmente, podrá designarse un suplente que lo remplace en los casos de ausencia temporal o definitiva.
3. Domicilio de la figura asociativa
4. Señalar si la participación es a título de consorcio o unión temporal, y en este último caso, señalaran expresamente las actividades, términos y alcance de participación de cada uno de sus integrantes en la propuesta y en la ejecución del contrato.
5. La manifestación clara y expresa en el documento de constitución que quienes integran el Consorcio o Unión Temporal responderán por el cumplimiento de todas y cada una de las obligaciones derivadas de la oferta y del contrato, en las fases precontractual, contractual y postcontractual, incluyendo la etapa de liquidación.
6. Para los miembros del consorcio la responsabilidad es solidaria e ilimitada respecto a las sanciones por el incumplimiento de las obligaciones derivadas de la propuesta y del contrato y para la Unión Temporal, limitada
7. Para la presente convocatoria al menos uno (1) de los integrantes que acredite la experiencia específica señalada en los presentes Términos de Referencia deberá tener una participación igual o superior al treinta por ciento (30%) y presentar los documentos que correspondan a su naturaleza, sea persona natural o jurídica. Si sólo uno (1) de los integrantes del proponente plural es quien acredita la experiencia específica, su participación en la figura asociativa no podrá ser menor al cincuenta por ciento (50%).
8. Ninguno de los integrante(s) que aporte la carta cupo de crédito podrán tener un porcentaje de participación en el consorcio o unión temporal menor al treinta por ciento (30%).
9. En ningún caso la distribución porcentual podrá ser superior al 100%.

2.1.1.3.1. DOCUMENTOS DEL PROPONENTE PLURAL

Cada uno de los integrantes del proponente plural, sean persona natural o jurídica, nacional o extranjera, deberán aportar los siguientes documentos:

1. Acta de constitución del consorcio o unión temporal.
2. Certificados de existencia y representación legal expedidos por la Cámara de Comercio, que acredite la existencia y representación legal de cada uno de sus integrantes

Nota: *En caso de limitaciones o restricciones en el Certificado de cámara y Comercio frente a la capacidad para obligarse del Representante Legal, deberá aportar los documentos que lo acrediten, tales como Actas del órgano competente, estatutos.*

Tratándose de personas jurídicas de derecho público, acto administrativo de creación (si aplica), resolución de nombramiento, acta de posesión y fotocopia de la cédula del representante legal, certificación de funciones, delegación o competencias expedido por del funcionario competente

3. De las personas naturales se deberá allegar copia legible de la cédula de ciudadanía por ambas caras.
4. De las personas(s) jurídica(s) se deberá allegar copia legible por ambas caras de la cédula de ciudadanía del (os) representante (es) legal (es).
5. En caso de persona natural extranjera con domicilio en Colombia y de persona jurídica extranjera con establecimiento de comercio o sucursal en Colombia, se deberá allegar copia de la cédula de extranjería o permiso de residencia del proponente persona natural o del representante legal de la persona jurídica o administrador de la sucursal.
6. En caso de persona natural extranjera sin domicilio en Colombia y de persona jurídica extranjera sin establecimiento de comercio o sucursal en Colombia, se deberá allegar copia legible del pasaporte del proponente persona natural o del representante legal de la persona jurídica.

Nota: *Cuando la cédula de ciudadanía o de extranjería se encuentre en trámite, la contraseña expedida por la Registraduría Nacional del Servicio Civil se tendrá como documento válido.*

7. Sus integrantes, apoderados y representantes no podrán encontrarse reportados o incluidos dentro de una lista nacional o internacional que hagan referencia al Lavado de Activos y Financiación del Terrorismo.
8. Las personas jurídicas extranjeras que participen en consorcio o unión temporal podrán constituir un solo apoderado común, y en tal caso, bastará para todos los efectos la presentación del poder común otorgado por todos los integrantes, con los requisitos de autenticación, consularización, legalización y/o apostilla y traducción exigidos en el Código de Comercio de Colombia, además de los señalados en estos Términos de Referencia. El poder a que se refiere este párrafo podrá otorgarse en el mismo acto de constitución del Consorcio o Unión Temporal.
9. La garantía de seriedad de la propuesta tratándose de proponente plural, además de los requisitos señalados en los presentes términos de referencia, deberá indicar los integrantes del proponente plural y su porcentaje de participación.
10. La duración del consorcio o unión temporal, la cual no podrá ser inferior al plazo de ejecución del contrato y un (1) año más.
11. Cada proponente, sea que participe en forma individual o constituido como consorcio o unión temporal, deberá presentar solamente una oferta.
12. Una vez constituido el consorcio o unión temporal, sus integrantes no podrán ceder o transferir su participación en el mismo, ni modificar sus integrantes o su participación en aquél. En caso de ser necesario la realización de algún tipo de modificación, una vez se haya suscrito el contrato, requerirá autorización escrita de la CONTRATANTE.
13. Para efectos impositivos, a los consorcios y uniones temporales se les aplicara el régimen previsto en el Estatuto Tributario.

2.1.1.4. CÉDULA DE CIUDADANÍA O SU EQUIVALENTE

En caso de persona natural el proponente deberá allegar copia de la cédula de ciudadanía por ambas caras.

En caso de persona jurídica, el proponente deberá allegar copia por ambas caras de la cédula de ciudadanía del representante legal.

En caso de persona natural extranjera con domicilio en Colombia y de persona jurídica extranjera con establecimiento de comercio o sucursal en Colombia, se deberá allegar copia de la cédula de extranjería o permiso de residencia del proponente persona natural o del representante legal de la persona jurídica o administrador de la sucursal.

En caso de persona natural extranjera sin domicilio en Colombia y de persona jurídica extranjera sin establecimiento de comercio o sucursal en Colombia, se deberá allegar copia del pasaporte del proponente persona natural o del representante legal de la persona jurídica.

2.1.1.5. CERTIFICADO DE RESPONSABILIDAD FISCAL DE LA CONTRALORÍA GENERAL DE LA REPÚBLICA

Presentar el Certificado de Responsabilidad Fiscal emitido por la Contraloría General de la República, del proponente en caso de persona natural y del proponente y del representante legal en caso de personas jurídicas, en el cual se indique que no se encuentra(n) reportado(s). Dicho certificado deberá haber sido expedido dentro de los treinta (30) días calendario anteriores a la fecha de cierre del presente proceso de selección. En caso de no aportar el certificado, la CONTRATANTE al momento de la verificación, consultará los antecedentes correspondientes.

La persona natural y jurídica extranjera sin domicilio y/o sucursal en Colombia, deberá igualmente presentar la certificación de que trata el inciso anterior, en el cual conste que no se encuentra reportado; en caso de no aparecer registrada deberá acreditar dicho requisito con el documento equivalente en su país de origen, salvo que este requisito o la autoridad no esté establecida, para lo cual el proponente así lo deberá manifestar bajo la gravedad de juramento.

2.1.1.6. CERTIFICADO DE ANTECEDENTES DE LA PROCURADURÍA GENERAL DE LA NACIÓN

Presentar el Certificado de Antecedentes Disciplinarios emitido por la Procuraduría General de la Nación, del proponente en caso de persona natural, y del proponente y representante legal en caso de persona jurídica, en el cual se certifique que no se encuentra(n) reportado(s) como inhabilitado para contratar en el Sistema de Información de Registro de Sanciones y Causas de Inhabilidad "SIRI" de la Procuraduría General de la Nación. Certificado que deberá tener fecha de expedición no mayor a treinta (30) días calendario, anteriores a la fecha de cierre del presente proceso de selección. En caso de no aportar el certificado, la CONTRATANTE al momento de la verificación, consultará los antecedentes correspondientes.

La persona natural y jurídica extranjera sin domicilio y/o sucursal en Colombia, deberá igualmente presentar la certificación de que trata el inciso anterior, en el cual conste que no se encuentra reportado; en caso de no aparecer registrada deberá acreditar dicho requisito con el documento equivalente en su país de origen, salvo que este requisito o la autoridad no esté establecida, para lo cual el proponente así lo deberá manifestar bajo la gravedad de juramento.

2.1.1.7. CONSTANCIA ANTECEDENTES JUDICIALES y REPORTE EN EL SISTEMA REGISTRO NACIONAL DE MEDIDAS CORRECTIVAS - RNMC

El proponente, sea persona natural o como miembro de consorcio o unión temporal deberá presentar la constancia de consulta de antecedentes judiciales, así como del Registro Nacional de medidas correctivas que incluirá la identificación de la persona, el tipo de comportamiento contrario a la convivencia, el tipo de medida correctiva y el estado de pago de la multa o cumplimiento de la medida correctiva, ambos suministrados por la Policía Nacional que deberá tener fecha de expedición

no mayor a treinta (30) días calendario, anteriores a la fecha de cierre del presente proceso de selección. En caso de no aportar estos certificados, la CONTRATANTE al momento de la verificación, consultará los antecedentes correspondientes.

2.1.1.8. GARANTÍA DE SERIEDAD DE LA PROPUESTA.

El proponente deberá constituir a su costa, y presentar con su oferta, una póliza de seguro expedida por una compañía de seguros legalmente constituida en Colombia que ampare la seriedad de la propuesta en **FORMATO ENTRE PARTICULARES** con las siguientes características:

EL PROPONENTE se constituirá como TOMADOR Y AFIANZADO, y EL CONTRATANTE como ASEGURADO Y BENEFICIARIO.

La póliza de seriedad de la oferta deberá contener expresamente el **NÚMERO** y el **OBJETO** de la convocatoria.

Tratándose de proponente plural, deberá indicar sus integrantes y porcentaje de participación.

Con la presentación oportuna de la propuesta, se entiende que la misma es irrevocable y que el proponente mantiene vigentes todas las condiciones durante toda la vigencia de la póliza, incluidas las prórrogas de los plazos que llegaren a presentarse en las respectivas adendas a los Términos de Referencia.

Esta garantía deberá señalar expresamente que:

1. La aseguradora cubre a la CONTRATANTE de los perjuicios imputables al proponente, en los siguientes eventos:
 - a. La no suscripción del contrato sin justa causa por parte del proponente seleccionado.
 - b. La no ampliación de la vigencia de la garantía de seriedad de la oferta cuando el término previsto en los términos de referencia o las reglas de participación se prorrogue, o cuando el término previsto para la suscripción del contrato se prorrogue, siempre y cuando esas prórrogas no excedan un término de tres (3) meses.
 - c. El retiro de la oferta después de vencido el término fijado para la presentación de las propuestas.
 - d. La no presentación por parte del proponente seleccionado de la garantía de cumplimiento exigida por la CONTRATANTE para amparar el incumplimiento de las obligaciones del contrato.
2. El proponente deberá constituir a su costa, y presentar con la oferta, una garantía de seriedad de la propuesta la cual deberá contener las siguientes características:
 - a. **CONTRATANTE: PATRIMONIO AUTÓNOMO FINDETER-CORMAGDALENA 2021, identificado con NIT. 830.052.998-9.**
 - b. **AMPAROS:** La Garantía de Seriedad deberá cubrir los perjuicios derivados del incumplimiento de la oferta y tendrá carácter indemnizatorio.
 - c. **VALOR ASEGURADO:** La Garantía de Seriedad de la oferta deberá ser equivalente al 10% del valor total del presupuesto de la convocatoria.
 - d. **VIGENCIA:** Deberá tener una vigencia de cuatro (4) meses contados a partir de la fecha de cierre del proceso. En caso de ampliarse la fecha de cierre, deberá ajustarse la vigencia de la póliza.

Con la presentación oportuna de la propuesta, se entiende que la misma es irrevocable y que el proponente mantiene vigentes todas las condiciones durante toda la vigencia de la póliza, incluidas las prórrogas de los plazos que llegaren a presentarse de acuerdo con los términos de referencia y sus respectivas adendas.

- I. **Presentada oportunamente la garantía, verificado que corresponde al proceso de selección, si no contiene los requerimientos de los términos de referencia, el proponente deberá aclarar o subsanarlos, para luego**

remitir las modificaciones dentro del término perentorio fijado en el cronograma del proceso, so pena del rechazo de la oferta.

- II. **El proponente debe aportar el soporte de pago de la prima correspondiente. No se admitirá la certificación de No expiración por falta de pago, ni el soporte de transacción electrónica.**

2.1.1.9. REGISTRO ÚNICO TRIBUTARIO O SU EQUIVALENTE

El proponente sea persona natural o jurídica, nacional o extranjera, con domicilio y/o sucursal en Colombia, deberá presentar el certificado de Registro Único Tributario - RUT.

En caso de ser el proponente persona natural o jurídica extranjera sin domicilio y/o sucursal en Colombia, no aplica este requisito para la presentación de la propuesta, pero si resulta adjudicatario deberá inscribirse en el Registro Único Tributario (RUT) ante la Dirección de Impuestos y Aduanas Nacionales de Colombia (DIAN).

2.1.1.10. CERTIFICACIÓN DE CUMPLIMIENTO DE OBLIGACIONES CON LOS SISTEMAS GENERALES DE SEGURIDAD SOCIAL INTEGRAL Y APORTES PARAFISCALES

El proponente deberá acreditar que se encuentra al día a la fecha de cierre del proceso de selección, con el pago de los aportes parafiscales generados de la nómina de sus empleados de los últimos seis (6) meses con destino a los sistemas de salud, riesgos profesionales, pensiones y aportes a las Cajas de Compensación Familiar, Instituto Colombiano de Bienestar Familiar y Servicio Nacional de Aprendizaje.

En caso tal que NO se encuentre obligado a cancelar aportes parafiscales y de seguridad social, por no tener personal a cargo, deberá declarar esta circunstancia bajo la gravedad de juramento.

En el evento que NO se encuentre obligado a cancelar aportes a SENA, ICBF y Salud, deberá declarar esta circunstancia bajo la gravedad de juramento y así mismo aportar la certificación de cumplimiento de pago de aportes a pensiones, riesgos profesionales y Cajas de Compensación generados de la nómina de los empleados de los seis (6) meses anteriores a la fecha de cierre.

Las anteriores circunstancias se acreditarán de la siguiente manera:

- a. Las personas jurídicas lo harán mediante certificación expedida y firmada por el revisor fiscal (cuando de acuerdo con la Ley esté obligado a tenerlo o cuando por estatutos así se dispuso), o por el representante legal cuando no esté obligado a tener revisor fiscal.
- b. Las personas naturales lo harán mediante declaración juramentada.

Adicionalmente Tratándose de persona natural nacional o persona natural extranjera con domicilio en Colombia, deberá acreditar el cumplimiento de esta obligación con la presentación del último certificado de pago de planilla o con la constancia de afiliación al Sistema General de Seguridad Social con fecha de expedición no mayor a treinta (30) días, en la cual se evidencie que se encuentra vinculado al sistema bajo la modalidad de cotizante.

La persona natural que se encuentre pensionado por vejez, invalidez o anticipadamente, podrá acreditar la condición, presentando el certificado que lo acredite o la afiliación al sistema de salud.

Nota: En caso que la certificación sea expedida por Revisor Fiscal, se deberá aportar copia de la Tarjeta Profesional, copia de la cédula de ciudadanía y certificado vigente de antecedentes disciplinarios expedidos por la Junta Central de Contadores.

2.1.1.11. REQUERIMIENTO TITULACIÓN.

En consonancia con las normas vigentes y con el fin de no permitir el ejercicio ilegal de las profesiones, la persona natural o jurídica que pretenda participar en la presente convocatoria ya sea de manera individual o como integrante de un proponente plural (consorcio o unión temporal) deberá acreditar que posee título como ingeniero civil, Ingeniero de vías y transporte o ingeniero mecánico, para lo cual deberá adjuntar copia de su matrícula profesional y del certificado de vigencia de matrícula profesional y antecedentes disciplinarios expedido por la autoridad competente, según corresponda, el cual se debe encontrar vigente.

2.1.1.12. ABONO DE LA OFERTA

Si el representante legal o apoderado del proponente individual persona jurídica nacional o extranjera o el representante legal o apoderado de la estructura plural, no posee título de ingeniero civil, Ingeniero de vías y transporte o ingeniero mecánico, la oferta deberá ser avalada por un ingeniero civil, ingeniero de vías y transporte o Ingeniero Mecánico para lo cual deberá adjuntar copia de su matrícula profesional y copia del certificado de vigencia de matrícula profesional expedida por la autoridad correspondiente el cual se debe encontrar vigente.

2.1.1.13. CERTIFICACIÓN DEL REVISOR FISCAL

La persona jurídica nacional o extranjera con domicilio y/o sucursal en Colombia, deberá allegar certificación expedida por el Revisor Fiscal en el que conste si se trata de una sociedad anónima abierta o cerrada. Este requisito sólo será exigible para las sociedades anónimas.

La persona jurídica extranjera sin domicilio y/o sucursal en Colombia, deberá acreditar este requisito con el documento equivalente en su país de origen. El documento equivalente aportado se entenderá prestado bajo la gravedad de juramento, situación que se entenderá prestado con la presentación de la propuesta.

2.1.1.14. CERTIFICADO DEL REGISTRO ÚNICO DE PROPONENTES DEL REGISTRO ÚNICO EMPRESARIAL DE LA CÁMARA DE COMERCIO (EN CASO DE ESTAR INSCRITO)

Únicamente para efectos de la verificación y evaluación del factor cumplimiento contratos anteriores, las personas naturales o jurídicas que se encuentren inscritas en el Registro Único de Proponentes del Registro Único Empresarial de la Cámara de Comercio, deberán aportar el certificado del registro del proponente singular y el de cada uno de los miembros del consorcio o unión temporal tratándose de proponente plural. En el evento de no aportar dicho documento, la Entidad realizará la consulta en la página web del Registro Único Empresarial y Social (RUES) a efectos de verificar las sanciones que estén registradas de cada proponente.

2.1.1.15. LISTAS RESTRICTIVAS LAVADO DE ACTIVOS Y FINANCIACIÓN DEL TERRORISMO

El proponente, sus representantes legales o sus apoderados no podrán encontrarse reportados o incluidos dentro de las listas nacionales con sentencias debidamente ejecutoriadas y/o internacionales que hagan referencia al Lavado de Activos y Financiación del Terrorismo.

En consecuencia, con la presentación de la propuesta otorgan autorización expresa para que la Entidad en cualquier momento consulte listas restrictivas, sistemas de información y bases de datos a los que haya lugar, que hagan referencia al Lavado de Activos y Financiación del Terrorismo.

Así mismo, con la presentación de la oferta manifiesta que los recursos que componen su patrimonio no provienen de lavado de activos, financiación del terrorismo, narcotráfico, captación ilegal de dineros y en general de cualquier actividad

ilícita y que, en caso de resultar favorecido con la adjudicación, los recursos recibidos en desarrollo del contrato de la convocatoria no serán destinados a ninguna de las actividades antes descritas.

El proponente manifiesta con la presentación de la propuesta que: (i) ni él -como representante legal, ni la sociedad que representa, se encuentran incluidos dentro de las listas restrictivas que hagan referencia al Lavado de Activos y Financiación del Terrorismo, (ii) los recursos que componen su patrimonio no provienen de lavado de activos, financiación del terrorismo, narcotráfico, captación ilegal de dineros y en general de cualquier actividad ilícita, y (iii) que los recursos recibidos en desarrollo de éste contrato, no serán destinados a ninguna de las actividades antes descritas.

El proponente con la presentación de la propuesta se sujeta a las normas vigentes y aplicables sobre prevención y control del Lavado de activos y Financiación del Terrorismo, y por lo tanto se compromete a cumplirlas y a implementar de ser necesario los mecanismos de prevención y control con el fin de detectar y reportar a tiempo operaciones inusuales y sospechosas. En caso de que el proponente esté o sea, relacionado con operaciones inusuales y sospechosas en materia de Lavado de Activos o Financiación del terrorismo, deberá informar de inmediato y por escrito a la CONTRATANTE para que esta proceda a adelantar las acciones contractuales y/o legales correspondientes a fin de establecer el impacto del riesgo y efectuar los controles necesarios para su mitigación, mediante la aplicación de una debida diligencia ampliada.

De acuerdo con lo anterior, el proponente autoriza expresamente a la CONTRATANTE con la presentación de la propuesta para que en cualquier momento consulte listas restrictivas, sistemas de información y bases de datos a los que haya lugar, que hagan referencia al Lavado de Activos y Financiación del Terrorismo.

2.1.2. REQUISITOS HABILITANTES DE ORDEN FINANCIERO

Para que la propuesta sea considerada hábil financieramente, el proponente nacional, extranjero con sucursal en Colombia y proponentes extranjeros sin sucursal en Colombia, deberán presentar uno o varios cupos de crédito pre-aprobado o aprobado, todos y cada uno de ellos deberán cumplir con los siguientes requisitos:

1. Se debe presentar certificación de cupo de crédito y expedida por una entidad financiera vigilada por la Superintendencia Financiera de Colombia.
2. Razón social de la entidad financiera que expide la certificación.
3. Nombre completo, cargo y firma del funcionario de la entidad financiera autorizado para expedir la certificación.
4. La certificación de cupo de crédito debe ir dirigida a la convocatoria.
5. La fecha de expedición de la certificación de cupo de crédito debe ser inferior a treinta (30) días de antelación a la fecha de cierre de la presente convocatoria. En el evento en el que se modifique la fecha de cierre, se mantendrá para estos efectos, la prevista en el cronograma de la convocatoria y no el de las adendas que la modifiquen.
6. El valor del cupo crédito o la sumatoria de los cupos aportados debe ser igual o superior a CIENTO VEINTITRÉS MILLONES CINCUENTA Y NUEVE MIL NOVENTA Y DOS PESOS M/CTE (\$123.059.092,00). En caso de no cumplir dicha condición, SERA CAUSAL DE RECHAZO.
7. Ninguno de los integrante(s) que aporte la carta cupo de crédito podrán tener un porcentaje de participación en el consorcio o unión temporal menor al treinta por ciento (30%).

No se aceptará la presentación de cupos de sobregiro, ni de tarjeta de crédito, ni CDT, ni cuentas de ahorro, ni bonos, ni títulos valores, ni documentos representativos de valores, ni garantías bancarias y/o cartas de crédito stand by, ni cupos de factoring, ni ningún tipo de mecanismo que no corresponda a un cupo de crédito.

El Comité Evaluador se reserva el derecho de consultar los aspectos que estimen convenientes de la carta cupo de crédito. La carta cupo de crédito podrá confirmarse en cualquier etapa de la convocatoria, antes de la adjudicación de la misma. En caso de que la entidad financiera confirme una disminución del valor de la carta cupo crédito exigido en los términos de referencia, la propuesta será RECHAZADA.

2.1.2.1 REQUISITOS HABILITANTES DE ORDEN FINANCIERO PARA PROPONENTES EXTRANJEROS.

Para que la propuesta sea considerada hábil financieramente, el proponente extranjero sin sucursal en Colombia, deberá presentar uno o varios cupos de crédito preaprobado o aprobado, todos y cada uno de ellos deberán cumplir con los siguientes requisitos:

1. Se debe presentar certificación de cupo de crédito expedida por una entidad financiera que tenga como mínimo calificación BBB expedida durante los últimos 12 meses contados a partir de la fecha de cierre de la convocatoria por alguna de las siguientes calificadoras de riesgo: Standard & Poors, Fitich Ratings o Moodys. No se aceptarán certificaciones de cupo de crédito emitidas por bancos cuya calificación sea inferior a BBB o cuya calificación sea otorgada por calificadoras de riesgo diferentes a las mencionadas en este inciso.
2. Razón social de la entidad financiera que expide la certificación.
3. Nombre completo, cargo y correo electrónico institucional del funcionario de la entidad financiera que expide la certificación.
3. La certificación de cupo de crédito debe ser expedida en idioma inglés o español, adicionalmente los valores contenidos en la misma deben encontrarse expresados en dólares americanos (USD).
4. La certificación de cupo de crédito debe ir dirigida a la convocatoria.
5. La fecha de expedición de la certificación de cupo de crédito debe ser inferior a treinta (30) días de antelación a la fecha de cierre de la presente convocatoria. En el evento en el que se modifique la fecha de cierre, se mantendrá para estos efectos, la prevista en el cronograma de la convocatoria y no el de las adendas que la modifiquen.
8. El valor del cupo crédito o la sumatoria de los cupos aportados debe ser igual o superior a CUARENTA Y DOS MIL DOSCIENTOS SETENTA Y SIETE DÓLARES AMERICANOS (USD 42.277). En caso de no cumplir dicha condición SERÁ CAUSAL DE RECHAZO.
9. Ninguno del (los) integrante(s) que aporte la carta cupo de crédito podrán tener un porcentaje de participación en el consorcio o unión temporal menor al treinta por ciento (30%).

2.1.3. REQUISITOS HABILITANTES DE ORDEN TÉCNICO

FINDETER, teniendo en cuenta las actividades que se desarrollarán durante la ejecución del contrato, su tipo, alcance, magnitud y complejidad, y en aras de propender por la selección de un contratista idóneo que ejecute el contrato con las mejores calidades, ha determinado que el proponente deberá cumplir con los siguientes requerimientos mínimos:

2.1.3.1. EXPERIENCIA ESPECÍFICA DEL PROPONENTE

Se considera que el factor técnico de escogencia es la experiencia específica del proponente en:

INTERVENTORÍA A: DRAGADOS HIDRÁULICOS EN CANALES NAVEGABLES MARÍTIMOS O DRAGADOS HIDRÁULICOS EN CANALES DE ACCESO A INSTALACIONES PORTUARIAS.

Para efectos de acreditar la experiencia, el proponente deberá presentar MÁXIMO TRES (3) CONTRATOS terminados y recibidos a satisfacción (a manera de ejemplo: cumplido al 100 % el objeto del contrato o ejecutado en su totalidad o sin pendientes de ejecución) previamente a la fecha de cierre del proceso, que cumplan las siguientes condiciones:

- a) Los contratos aportados deberán sumar, en su conjunto, un valor igual o superior a 1.5 veces el valor de la sumatoria del Presupuesto Estimado – PE, expresado en SMMLV.
- b) La sumatoria de las cantidades presentadas de dragado de los contratos aportados en INTERVENTORÍA A: DRAGADOS HIDRÁULICOS EN CANALES NAVEGABLES MARÍTIMOS O DRAGADOS HIDRÁULICOS EN CANALES DE ACCESO A INSTALACIONES PORTUARIAS., deberán acreditar un total igual o superior a SEISCIENTOS TREINTA MIL METROS CÚBICOS (630.000 M3).

NOTA 1: Para efectos del presente proceso, se entiende por:

Dragado hidráulico: Es la operación que consiste en la limpieza y el ahondamiento de un cuerpo de agua, a partir de la remoción de rocas y/o sedimentos, mediante una draga hidráulica.

Draga Hidráulica: Equipo que hace parte de una embarcación, que se utiliza para excavar material debajo del nivel del agua, y luego elevarlo hasta la superficie, mediante la succión de una mezcla de arena, lodos, rocas o sedimentos y agua a través de una bomba de dragado. Únicamente serán válidos los contratos que indiquen la ejecución de “dragado hidráulico” con la utilización de una “draga hidráulica” de Corte o de Succión en marcha.

NOTA 2: En los casos en que el contrato aportado contemple objetos, actividades o alcances diferentes a los requeridos, sólo se tendrá en cuenta para la acreditación de la condición de valor, los montos asociados a las actividades relacionadas con la experiencia específica.

NOTA 3: LA SUBSANACIÓN O ACLARACIÓN DE LA EXPERIENCIA ESPECÍFICA DEL PROPONENTE SOLO PODRÁ EFECTUARSE SOBRE LA EXPERIENCIA APORTADA.

2.1.3.1.1. REGLAS PARA LA ACREDITACIÓN DE LA EXPERIENCIA ESPECÍFICA DEL PROPONENTE

- A. Cuando se presenten certificaciones o constancias de experiencia específica ejecutada en cualquier tipo de figura asociativa, las actividades para cada uno de los integrantes se cuantificarán en forma individual de la siguiente manera:
 - i. Para efectos de acreditar la experiencia específica del proponente las actividades se cuantificarán en proporción al porcentaje de participación que haya tenido el integrante en la respectiva figura asociativa.
 - ii. Para el caso de uniones temporales, el integrante que pretenda hacer valer la experiencia en un porcentaje superior al del documento de constitución de la figura plural podrá presentar certificación expedida por la contratante en la que se señale el componente y/o actividad ejecutada por éste.

Nota: Para efectos de contabilizar la proporción de la experiencia específica de una actividad, se tendrá en cuenta la unidad de medida y/o capacidad de la estructura y/o componente, de la experiencia específica que se está requiriendo acreditar.

En el evento que un contrato o proyecto que se aporte para la experiencia haya sido ejecutado por un proponente plural, y dos (2) o más de sus integrantes conformen un proponente plural para participar en el presente proceso, dicho contrato o proyecto se entenderá aportado como un (1) solo contrato o proyecto y se tendrá en cuenta para el aporte de la experiencia, la sumatoria de los porcentajes de los integrantes del Consorcio o Unión Temporal que ejecutaron el contrato, y que están participando en el presente proceso.

Cuando se presente este caso se tendrá en cuenta el contrato en la totalidad de la participación de los integrantes que conformaron el proponente plural que adquirió la experiencia y que se encuentren participando en el presente proceso de selección.

- iii. El valor del contrato se cuantificará en proporción al porcentaje de participación que haya tenido el integrante en la respectiva figura asociativa.
- iv. Podrá acumularse la experiencia específica individual para cada uno de los miembros con el fin de alcanzar el cien por ciento (100%) de la experiencia específica requerida

La acreditación de esta experiencia se sujetará a las exigencias establecidas en este capítulo.

- B. No se acepta la acreditación de experiencia de sociedades controladas por el proponente o por los miembros de la estructura plural, o de su matriz, o de sociedades controladas por su matriz, o de la filial o sus subordinadas.
- C. De las sucursales de sociedades extranjeras será tenida en cuenta solo la experiencia de la respectiva sucursal.
- D. No se aceptará experiencia derivada de contratos o proyectos escindidos.
- E. Conversión a salarios mínimos mensuales legales vigentes (SMMLV) se efectuará de acuerdo con el valor total ejecutado del contrato o proyecto a la fecha de terminación o de la fecha de suscripción del acta de entrega y recibo final del mismo, de acuerdo con el valor del salario mínimo Colombiano vigente para la dicha fecha.

Para efectos de la conversión a salarios mínimos, en caso que el proponente presente soportes tanto de la fecha de terminación y de la fecha de suscripción del acta de entrega y/o recibo final, la fecha que será tomada para la conversión, será la de terminación del contrato.

Cuando el proponente no presente los documentos, con la propuesta o en la etapa de subsanación, que cumplan con las condiciones establecidas en las alternativas de acreditación de experiencia, en donde se pueda verificar el valor total ejecutado del contrato en SMMLV, dicho contrato o proyecto no será tenido en cuenta para acreditar este criterio de experiencia.

Para los anteriores efectos, la entidad igualmente convertirá el presupuesto estimado de la convocatoria a Salarios Mínimos Mensuales Legales vigentes a la fecha del cierre.

- F. La experiencia específica del proponente podrá acreditarse mediante el cumplimiento de las siguientes alternativas:

Alternativa A. Mediante presentación de certificación o constancia expedida por la entidad contratante, en la que conste el objeto del contrato o proyecto, el valor total o final, la fecha de terminación, el porcentaje de participación del proponente, las actividades y/o productos requeridos como experiencia específica, la ejecución, terminación o liquidación del contrato o proyecto. En ningún caso se aceptará la certificación o constancia expedida únicamente por el interventor externo.

Alternativa B. Se deberá adjuntar copia del acta de recibo o entrega final (o la que haga sus veces) o copia del acta de liquidación, siempre que estas contengan mínimo la siguiente información: objeto del contrato o proyecto, el valor total o final, la fecha de terminación, el porcentaje de participación del proponente, las actividades y/o productos requeridos como experiencia específica, la ejecución, terminación o liquidación del contrato o proyecto, y deberá(n) venir suscrita(s) según corresponda, por el Interventor y/o supervisor y/o representante de la entidad contratante y el Contratista.

En todo caso, no se aceptarán experiencias y/o certificaciones donde la participación del interesado haya sido como subcontratista, al igual que no se aceptarán auto certificaciones, entendidas como: i) Cualquier certificación expedida por el oferente para acreditar su propia experiencia. ii) Cualquier certificación expedida por figuras asociativas en la que el oferente o los integrantes de la misma hayan hecho parte.

Cuando los documentos aportados no contengan la información que permita su verificación, el proponente podrá anexar el

acta de terminación, acta parcial, o de entrega y recibo final, o acta de liquidación, la cual deberá venir suscrita según corresponda, por el Interventor y/o supervisor y/o representante de la entidad contratante y el Contratista, así mismo podrá aportar copia de los documentos soportes que sean del caso (siempre y cuando sean expedidos por la entidad contratante o entidad pública), que permitan evidenciar la ejecución del contrato o proyecto o tomar la información que falte.

No obstante, la Entidad se reserva el derecho de verificar la información suministrada por el proponente y de solicitar las aclaraciones u otros documentos que considere convenientes para acreditar la experiencia.

En ningún caso el proponente podrá cambiar o reemplazar los contratos o proyectos presentados inicialmente con la propuesta para acreditar la experiencia técnica requerida, ya que no serán tenidos en cuenta, de estos solamente se podrá aclarar, aportar información o documentos relacionados cuando la entidad así lo requiera.

En el evento en que en las alternativas antes previstas no se informe el porcentaje de participación del proponente plural, éste deberá aportar el documento de constitución de la figura asociativa o acuerdo de voluntades en donde se evidencie dicho porcentaje.

Para el presente proceso no es válido acreditar la experiencia a través de contratos ejecutados bajo la modalidad de Administración Delegada. No será considerada la experiencia que se pretenda acreditar con Convenios Interadministrativos para cuyo desarrollo se haya subcontratado la totalidad de la ejecución **de la obra**.

En caso de presentarse para efectos de acreditación de la experiencia más de un formulario o un número mayor de contratos o proyectos al máximo requerido, será objeto de verificación el primer formulario que aparece en orden consecutivo foliado y de él los primeros contratos o proyectos relacionados en el formato 3, en su orden, y hasta el número máximo señalado en los términos de referencia. En caso de aportar más de un contrato o proyecto o una certificación de varios contratos o proyectos y el proponente no señale o señale parcialmente en el formato los que requiere sean tenidos en cuenta para efectos de habilitación, se tomarán en cuenta los contratos o proyectos de mayor valor total ejecutado y hasta el número máximo requerido en los términos de referencia.

2.1.4 NO CONCENTRACIÓN DE CONTRATOS

Operará la Concentración de Contratos cuando un proponente bien sea de manera individual, en consorcio o unión temporal, cuente con cuatro (4) contratos celebrados o adjudicados o en ejecución con FINDETER o con los Patrimonios Autónomos – FINDETER. En el evento de que el contrato haya terminado deberá allegarse la respectiva acta de terminación sin actividades pendientes o acta de liquidación con fecha de firma previa al cierre del proceso de selección.

Para el proponente plural, la concentración de contratos se generará por la sumatoria de los contratos celebrados o adjudicados o en ejecución por FINDETER o los Patrimonios Autónomos – FINDETER, de cada uno de los integrantes, afectando solidariamente al proponente.

La propuesta del proponente que configure la citada concentración de contratos incurrirá en causal de rechazo.

NOTA 1: La regla de concentración de contratos será verificada durante todo el desarrollo del proceso de selección pero será tenida en cuenta en la evaluación definitiva e incluso hasta la adjudicación del contrato o después de firmado, como causal de terminación del mismo. Así las cosas, el proponente que resultare concentrado será RECHAZADO, o no se firmará el contrato después de adjudicado o podrá pedirse la terminación del mismo después de firmado.

NOTA 2: Esta regla no aplica cuando se haya presentado un único proponente para el proceso de selección o cuando sea el único proponente habilitado.

NOTA 3: En la eventualidad que todos los proponentes se encuentren incursos en la regla de concentración de contratos, la entidad procederá a adjudicar la convocatoria al proponente ubicado en el primer lugar en el orden de elegibilidad.”

**SUBCAPÍTULO III
EVALUACIÓN Y CALIFICACIÓN DE LAS PROPUESTAS**

3.1. CRITERIOS DE EVALUACIÓN Y CALIFICACIÓN DE LAS PROPUESTAS

La asignación del puntaje a las propuestas, de acuerdo con los patrones preestablecidos en estos términos de referencia, será realizada por los evaluadores de la CONTRATANTE. Se seleccionará la propuesta mejor calificada y que por ello resulte ser la más favorable para la entidad y para los fines que ella busca con esta contratación, para esto se tendrá en cuenta que el puntaje máximo de la evaluación será de **cien (100) puntos**, resultantes del siguiente factor y criterio de evaluación:

FACTOR DE CALIFICACIÓN	PUNTAJE
Evaluación Económica	100 puntos
TOTAL	100 puntos

Y la posterior aplicación del criterio de evaluación factor cumplimiento contratos anteriores.

3.1.1. INFORME DE EVALUACIÓN ECONÓMICA Y ASIGNACIÓN DE PUNTAJE (ORDEN DE ELEGIBILIDAD)

En audiencia realizada en el lugar y fecha establecidos en el cronograma de proceso, se llevará a cabo la apertura del sobre No. 2 de las propuestas habilitadas en los aspectos jurídicos, financieros y técnicos.

En dicha audiencia se dará lectura del valor total de cada una de las propuestas incluido el IVA. En el evento que el formato de oferta económica de la propuesta no tenga diligenciada la casilla correspondiente al “Valor total de la propuesta” la entidad procederá a realizar la sumatoria de los valores correspondientes a cada una de las Etapas y el IVA.

Una vez surtida la audiencia de apertura del sobre No. 2, la Entidad procederá a realizar la revisión de las propuestas durante el término establecido en el cronograma del proceso, de la siguiente manera:

1. En caso que cualquier valor de la oferta económica de algún proponente se presente con decimales, la entidad procederá a ajustar el valor redondeándolo al peso, cuando la fracción decimal del peso sea igual o superior a cinco lo aproximará por exceso al peso y cuando la fracción decimal del peso sea inferior a cinco lo aproximará por defecto al peso.
2. En el evento que la propuesta económica no contenga el precio o se haya diligenciado en cero o con algún símbolo, la propuesta será rechazada.
3. Si existiere discrepancia entre letras y cifras, prevalecerá el monto expresado en letras.
4. **EN EL EVENTO QUE EL FORMATO DE PROPUESTA ECONÓMICA PRESENTADO POR EL PROPONENTE PRESENTE DIFERENCIAS EN LA DESCRIPCIÓN DE LAS ACTIVIDADES O ÍTEMS Y/O EN LA UNIDAD CORRESPONDIENTE Y/O EN LAS CANTIDADES FRENTE A LAS ESTIPULADAS EN EL FORMATO PUBLICADO CON LA CONVOCATORIA PREVALECE ESTE ÚLTIMO, POR LO QUE LA OFERTA SERÁ AJUSTADA DE CONFORMIDAD.**
5. Se realizará la verificación y corrección de las operaciones aritméticas de las propuestas.

Nota 1: Se entiende por error aritmético aquel que surge de un cálculo meramente aritmético cuando la operación ha sido erróneamente realizada. En consecuencia, su corrección debe contraerse a efectuar adecuadamente la operación aritmética erróneamente realizada, sin llegar a modificar o alterar los factores o elementos que la componen¹.

Nota 2: La entidad verificará aritméticamente las ofertas habilitadas técnica, jurídica y financieramente; para dicha verificación la entidad tomará como valores inmodificables los precios unitarios de los ítems o actividades ofertados de acuerdo al formato de propuesta económica.

Nota 3: La elaboración de la oferta es de total responsabilidad del oferente, por lo cual asumirá las consecuencias que sobrevengan por efectos de los errores cometidos y evidenciados dentro del proceso de verificación y corrección aritmética efectuado por la entidad, tales como: La variación del valor total de la oferta, el rechazo de la oferta o las posibles pérdidas económicas, no pudiendo alegar en el futuro, reajuste al valor del contrato por este motivo.

Nota 4: El valor de la oferta económica será el valor de la oferta obtenido después de la corrección aritmética, siendo este el que será tenido en cuenta en la evaluación económica de la misma.

6. Revisión del IVA: El oferente debe indicar en su oferta económica la tarifa del IVA aplicable al objeto contractual. En caso de no indicarla o en caso de indicarla en un porcentaje diferente a la tarifa legal, su oferta será rechazada.

La estructuración de la oferta económica es responsabilidad exclusiva del oferente por lo cual deberá contemplar en ella todos los impuestos y contribuciones de orden nacional y local.

7. Serán rechazadas las propuestas que después de realizar los pasos anteriores, presente al menos una de las siguientes condiciones:
- a. Cuando el valor total de la propuesta económica corregida, presente un valor inferior al valor mínimo o superior al valor máximo del valor oficial estimado para la convocatoria en los términos de referencia.
 - b. En caso de no contemplarse por parte del oferente, alguna exención o variación en el aspecto tributario local por motivo del lugar de ejecución del contrato o del bien o servicio a ofertar establecidos en los términos de referencia.
8. Se seleccionará el método de

NÚMERO	MÉTODO
1	Media aritmética
2	Media aritmética alta
3	Media geométrica
4	Menor valor

Para la determinación del método se tomarán hasta las centésimas de la **Tasa de Cambio Representativa del Mercado (TRM) que rija para el día hábil siguiente de la Apertura del Sobre No. 2 –Propuesta económica de las propuestas habilitadas, de conformidad con la fecha prevista en el cronograma de esta convocatoria.** de acuerdo a los rangos establecidos en el cuadro que se presenta a continuación:

¹ Definición Corte Constitucional, Sentencia T-875/00

RANGO (INCLUSIVE)	NÚMERO	MÉTODO
De 00 a 24	1	Media aritmética
De 25 a 49	2	Media aritmética alta
50 a 74	3	Media geométrica
75 a 99	4	Menor valor

Nota 1: Esta TRM se tomará del sitio web del Banco de la República de Colombia, http://www.banrep.gov.co/series-estadisticas/see_ts_trm.htm#cotizacion

Nota 2: En caso que únicamente haya un proponente habilitado se la asignará la puntuación total de este factor, previa aplicación de los descuentos a que haya lugar.

a. MEDIA ARITMÉTICA

Consiste en la determinación del promedio aritmético de las propuestas económicas válidas y la asignación de puntos en función de la proximidad de las propuestas a dicho promedio aritmético, como resultado de aplicar las siguientes fórmulas:

$$\bar{X} = \sum_{i=1}^n \frac{x_i}{n}$$

Dónde:

\bar{X} = Media aritmética

x_i = Valor total corregido de la propuesta i

n = Número total de las propuestas válidas presentadas

Ponderación de las propuestas por el método de la media aritmética.

Obtenida la media aritmética se procederá a ponderar las propuestas de acuerdo con la siguiente fórmula:

$$Puntaje\ i = \left\{ 100 \times \left(1 - \left(\frac{X - V_i}{\bar{X}} \right) \right) \right. \text{para valores menores o iguales a } \bar{X} \\ \left. \times \left(1 - 2 \left(\frac{|X - V_i|}{\bar{X}} \right) \right) \right\} \text{para valores mayores a } \bar{X}$$

Dónde:

\bar{X} = Media aritmética.

V_i = Valor total de cada una de las Ofertas i, sin decimales

i = Número de oferta.

En el caso de propuestas con valores mayores a la media aritmética se tomará el valor absoluto de la diferencia entre la media aritmética y el valor de la propuesta, como se observa en la fórmula de ponderación.

b. MEDIA ARITMÉTICA ALTA

Consiste en la determinación de la media aritmética entre el valor total sin decimales de la propuesta válida más alta y el promedio aritmético de las propuestas válidas y la asignación de puntos en función de la proximidad de las propuestas a dicha media aritmética, como resultado de aplicar las siguientes fórmulas:

$$\underline{X}_A = \frac{V_{max} + \bar{X}}{2}$$

Dónde:

\bar{X}_A = Media aritmética alta.

\bar{X} = Media aritmética.

V_{max} = Valor total corregido de la propuesta más alta dentro del rango comprendido entre la media aritmética y el presupuesto de la presente convocatoria

Obtenida la media aritmética alta se procederá a ponderar las propuestas de acuerdo con la siguiente fórmula:

$$Puntaje i = \left\{ 100 \times \left(1 - \left(\frac{X_A - V_i}{X_A} \right) \right) \right. \text{para valores menores o iguales a } \underline{X}_A \text{ } 100 \\ \left. \times \left(1 - 2 \left(\frac{|X_A - V_i|}{X_A} \right) \right) \right\} \text{para valores mayores a } \underline{X}_A$$

Dónde:

\bar{X}_A = Media aritmética alta.

V_i = Valor total corregido de cada una de las propuestas i habilitadas.

i = Número de propuesta

En el caso de propuestas con valores mayores a la media aritmética alta se tomará el valor absoluto de la diferencia entre la media aritmética alta y el valor de la propuesta, como se observa en la fórmula de ponderación.

c. MEDIA GEOMÉTRICA

El cálculo de la media geométrica de obtendrá mediante la siguiente fórmula:

$$\bar{G} = \sqrt[n]{P_1 * P_2 * \dots * P_n}$$

Dónde:

\bar{G} = Media Geométrica.

n = Número de propuestas económicas válidas.

P_i = Valor de la propuesta económica corregida del proponente i

Establecida la media geométrica se procederá a determinar el puntaje para cada proponente mediante el siguiente procedimiento:

Ponderación de las propuestas por el método de la media geométrica:

Obtenida la media geométrica, se procederá a ponderar las propuestas de acuerdo con la siguiente fórmula:

$$Puntaje i = \left\{ \begin{array}{l} 100 \times \left(1 - \left(\frac{\underline{G} - V_i}{\underline{G}} \right) \right) \text{ para valores menores o iguales a } \underline{G} \\ 100 \times \left(1 - 2 \cdot \left(\frac{| \underline{G} - V_i |}{\underline{G}} \right) \right) \text{ para valores mayores a } \underline{G} \end{array} \right.$$

Dónde:

\bar{G} = Media Geométrica.

V_i = Valor total corregido de cada una de las propuestas i habilitadas.

i = Número de propuesta.

En el caso de propuestas económicas con valores mayores a la media geométrica se tomará el valor absoluto de la diferencia entre la media geométrica y el valor de la propuesta, como se observa en la fórmula de ponderación.

d. MENOR VALOR

Consiste en establecer la propuesta económica de menor valor y la asignación de puntos en función de la proximidad de las propuestas a dicha Oferta de menor valor, como resultado de aplicar las fórmulas que se indican en seguida. Para la aplicación de este método el grupo evaluador procederá a determinar el menor valor de las propuestas habilitadas y se procederá a la ponderación, de acuerdo con la siguiente fórmula:

Ponderación de las propuestas por el método del menor valor:

Obtenido el menor valor se procederá a ponderar las propuestas de acuerdo con la siguiente fórmula:

$$Puntaje i = \left(\frac{100 * V_{MIN}}{V_i} \right)$$

Dónde:

V_{MIN} = Valor total corregido de la propuesta con el valor más bajo dentro de las propuestas habilitadas

V_i = Valor total corregido de cada una de las propuestas i que se encuentran por encima de V_{MIN} , y que fueron habilitadas.

i = Número de propuesta.

Para todos los métodos descritos se tendrá en cuenta hasta el séptimo (7°) decimal del valor obtenido como puntaje.

De la anterior verificación se elaborará un **informe de evaluación económica y asignación de puntaje (orden de elegibilidad)** en el que consten los resultados de las ofertas económicas de todas las propuestas habilitadas, con las respectivas correcciones aritméticas de acuerdo con los criterios establecidos, si proceden, y la identificación de las correcciones efectuadas, así como de la asignación de puntaje (orden de elegibilidad) de conformidad con el método de evaluación, el cual se publicará en la fecha establecida en el cronograma del presente proceso de selección.

Los proponentes podrán, dentro del término establecido en el cronograma del presente proceso de selección, formular observaciones a dicho informe, sin que, en ejercicio de esta facultad, puedan subsanar, modificar o mejorar sus propuestas.

9. EVALUACIÓN FACTOR CUMPLIMIENTO CONTRATOS ANTERIORES.

Una vez realizada la ponderación económica de las propuestas habilitadas con el método que correspondió asignándoles puntajes, se procederá a realizar la evaluación de este criterio, así: La entidad tendrá en cuenta las cláusulas penales de apremio, multas, sanciones, declaratorias de incumplimiento, terminación unilateral o caducidad, impuestas o declaradas en los contratos en los cuales el proponente haya ostentado la calidad de contratista.

La entidad descontará **DIEZ (10)** puntos al proponente por la aplicación de CADA cláusula penal de apremio, multa, o sanción, impuesta dentro de los TRES (3) años anteriores al cierre del presente proceso de contratación, en contratos en los cuales éste haya ostentado la calidad de contratista.

La entidad descontará **VEINTE (20)** puntos al proponente por CADA declaratorias de incumplimiento, terminación unilateral o caducidad, declarada dentro de los CINCO (5) años anteriores al cierre del presente proceso de contratación, en contratos en los cuales el proponente haya ostentado la calidad de contratista.

Para el caso de uniones temporales y consorcios este descuento se efectuará por CADA cláusula penal de apremio, multa, o sanciones; o declaración de incumplimiento, terminación unilateral o caducidad del contratista (Proponente dentro del presente proceso), impuesta o declarada a cada integrante.

El descuento de que trata este numeral se efectuará del puntaje obtenido por el proponente en la evaluación de la propuesta económica.

Las personas naturales o jurídicas que obren como proponentes en el presente proceso de contratación en forma individual o conjunta (Uniones temporales o consorcios) que se encuentren inscritas en el Registro Único de Proponentes del Registro Único Empresarial de la Cámara de Comercio, DEBERÁN aportar el certificado de este registro. En el evento de no aportar dicho documento, la Entidad realizará la consulta en la página web del Registro Único Empresarial y Social (RUES) a efectos de verificar las sanciones que estén registradas de cada proponente.

Se descontarán **20 PUNTOS**, al proponente frente al cual FINDETER o los Patrimonios Autónomos hayan formulado denuncia penal por presuntos hechos punibles que se hayan presentado en procesos de contratación adelantados por la Entidad y en los cuales él haya participado como proponente plural o singular. En el evento de existir más de una denuncia instaurada por FINDETER, por cada una se descontarán **10 PUNTOS** adicionales.

Una vez aplicado el criterio de evaluación factor cumplimiento contratos anteriores, con el puntaje total obtenido se procederá a establecer el respectivo Orden de Elegibilidad. No conformarán orden de elegibilidad aquellos proponentes que obtengan un puntaje total inferior a **SETENTA (70) PUNTOS**, una vez aplicado el criterio Evaluación Factor de Cumplimiento Contratos Anteriores.

10. RESPUESTA A LAS OBSERVACIONES PRESENTADAS AL INFORME DE EVALUACIÓN ECONÓMICA Y ASIGNACIÓN DE PUNTAJE (ORDEN DE ELEGIBILIDAD) Y PUBLICACIÓN DEL INFORME DEFINITIVO DE EVALUACIÓN ECONÓMICA Y ASIGNACIÓN DE PUNTAJE (ORDEN DE ELEGIBILIDAD)

La entidad dentro del término establecido en el cronograma publicará el Informe Definitivo de Evaluación Económica y Asignación de Puntaje (Orden de Elegibilidad), en el cual se darán respuesta a las observaciones recibidas, señalando expresamente si se aceptan o rechazan las mismas.

11. Los evaluadores presentarán el resultado de la evaluación con el orden de elegibilidad, el que se presentará al Comité Fiduciario del Patrimonio Autónomo administrado por la Fiduciaria con la recomendación del orden de elegibilidad de conformidad con la evaluación efectuada.
12. El Comité Fiduciario del Patrimonio Autónomo administrado por la Fiduciaria o su delegado, hará la selección correspondiente y el acta de selección se publicará en los plazos establecidos en el cronograma.

**ANEXO 1
PERSONAL REQUERIDO**

Para efectos del análisis de la información del personal, se tendrán en cuenta las siguientes consideraciones:

- Las hojas de vida y soportes del personal vinculado al proyecto serán verificadas una vez se adjudique el contrato y no podrán ser pedidas durante la selección del INTERVENTOR para efectos de otorgar puntaje o como criterio habilitante.
- Si el contratista seleccionado ofrece dos (2) o más profesionales para realizar actividades de un mismo cargo, cada uno de ellos deberá cumplir los requisitos exigidos en los términos de referencia para el respectivo cargo. Un mismo profesional no puede ser ofrecido para dos o más cargos diferentes.
- El contratista de interventoría seleccionado deberá informar la fecha a partir de la cual los profesionales ofrecidos ejercen legalmente la profesión.
- Las certificaciones de experiencia de los profesionales deberán dar cumplimiento a las condiciones de acreditación de experiencia descritas en los términos de referencia.
- El Contratista de Interventoría seleccionado es responsable de verificar que los profesionales propuestos tienen la disponibilidad real para la cual se vinculan al proyecto. De comprobarse dedicación inferior a la aprobada se aplicarán las sanciones a que haya lugar.

En la determinación de la experiencia de los profesionales se aplicará la equivalencia, así:

Postgrado con título	Requisitos de Experiencia General	Requisitos de Experiencia Específica
Especialización	Veinticuatro (24) meses	Doce (12) meses
Maestría	Treinta y seis (36) meses	Dieciocho (18) meses
Doctorado	Cuarenta y ocho (48) meses	Veinticuatro (24) meses

Fuente: Decreto 342 del 2019, pliego tipo desarrollado por Colombia Compra Eficiente.

El personal relacionado debe estar contratado o contemplado dentro de la nómina del proponente y su costo debe incluirse dentro de los gastos de administración general del Contrato. Se aclara que los perfiles deben cubrir todo el plazo de ejecución del proyecto.

Todos los profesionales exigidos, deben cumplir y acreditar, como mínimo, los siguientes requisitos de formación y experiencia:

a. Durante la ejecución del Proyecto.

Cant	Cargo a desempeñar	Formación Académica	Experiencia General	Experiencia Específica			Dedicación mínima en la duración total del Contrato
				Como / En:	Número de Contratos requeridos	Requerimiento particular	
PERSONAL MÍNIMO PARA LA EJECUCIÓN DEL CONTRATO:							
1	Director de Interventoría	Ingeniero Civil con estudios de posgrado en el área de la Hidráulica o Ingeniero Hidráulico o Ingeniero Naval.	6 años	Director de Interventoría en Proyectos relacionados con dragados hidráulicos en	3	La experiencia específica deberá demostrarse con el cumplimiento de la siguiente condición: i. La sumatoria de las cantidades ejecutadas en los contratos aportados	100%

Cant	Cargo a desempeñar	Formación Académica	Experiencia General	Experiencia Específica			Dedicación mínima en la duración total del Contrato
				Como / En:	Número de Contratos requeridos	Requerimiento particular	
PERSONAL MÍNIMO PARA LA EJECUCIÓN DEL CONTRATO:							
				canales navegables marítimos o dragados hidráulicos en canales de acceso a instalaciones portuarias		deberá acreditar interventoría a las actividades de operaciones de dragados hidráulicos en canales navegables marítimos o dragados hidráulicos en canales de acceso a instalaciones portuarias en un volumen igual o superior a 630.000 M ³	
<u>1</u>	Ingeniero Residente Interventoría	Ingeniero Civil con estudios de posgrado en el área de la Hidráulica o Ingeniero Hidráulico o Ingeniero naval	6 años	Ingeniero Residente de Interventoría en Proyectos relacionados con dragados hidráulicos en canales navegables marítimos o dragados hidráulicos en canales de acceso a instalaciones portuarias	3	La experiencia específica deberá demostrarse con el cumplimiento de la siguiente condición: i La sumatoria de las cantidades ejecutadas en los contratos aportados deberá acreditar interventoría a las actividades de operaciones de dragados hidráulicos en canales navegables marítimos o dragados hidráulicos en canales de acceso a instalaciones portuarias en un volumen igual o superior a 630.000 M ³	100%
<u>1</u>	Especialista ambiental	Ingeniero Civil, Forestal, Ingeniero Ambiental, Ecólogo o Biólogo, con estudios de posgrado en el área ambiental	4 años	Especialista ambiental con experiencia en planes de manejo ambiental	2	N.A	30%
<u>1</u>	Ingeniero Mecánico	Ingeniero Mecánico	4 años	Ingeniero Mecánico en Proyectos relacionados con Obras Fluviales o Marítimas	2	En Los proyectos aportados debe haber participado en la ejecución de actividades de Mantenimiento o de la Ingeniería Mecánica en equipos de dragado	30%
	Especialista en Navegación	Ingeniero Naval Especialista en condiciones de Navegación.	4 años	Ingeniero Naval en proyectos relacionados con asesoría o consultoría en	2	N.A	40%

Cant	Cargo a desempeñar	Formación Académica	Experiencia General	Experiencia Específica			Dedicación mínima en la duración total del Contrato
				Como / En:	Número de Contratos requeridos	Requerimiento particular	
PERSONAL MÍNIMO PARA LA EJECUCIÓN DEL CONTRATO:							
				navegación marítima.			
<u>1</u>	Profesional de Seguridad Y Salud en el Trabajo (SST)	Profesional con formación en Seguridad Industrial y Salud en el trabajo o salud ocupacional, y que cuente con licencia en Salud y seguridad en el Trabajo	4 años	Responsable del área de seguridad y salud ocupacional en contratos y/o proyectos de dragados marítimos y/o fluviales	1	N.A	100%
<u>1</u>	Profesional Social	Áreas núcleo del conocimiento en ciencias sociales y/o ciencias humanas, o educativas, económicas o administrativas	4 años	Debe acreditar un (1) año de experiencia específica en trabajo con comunidades y haber participado en un (1) contrato en los que haya aplicado metodologías de participación comunitaria	2	N. A	100%
<u>1</u>	Hidrógrafo	Hidrógrafo certificado por la OHI (Organización Hidrográfica Internacional) en cualquiera de sus tres (3) categorías.	10 años	Hidrógrafo certificado por la OHI (organización Hidrográfica Internacional) en cualquiera de sus tres (3) categorías.	4	Los proyectos aportados deben corresponder a levantamiento batimétricoS en costa y ríos.	100%
1	Ingeniero Auxiliar y/o profesional de apoyo	Ingeniero Civil o Ingeniero Mecánico (Primer Empleo)	0 – 2 años.	Recién egresado con o sin experiencia y que cuente con máximo	N.A.	Deberá tener un promedio académico definitivo en la carrera igual o superior a tres ocho (3,8).	100%

Cant	Cargo a desempeñar	Formación Académica	Experiencia General	Experiencia Específica			Dedicación mínima en la duración total del Contrato
				Como / En:	Número de Contratos requeridos	Requerimiento particular	
PERSONAL MÍNIMO PARA LA EJECUCIÓN DEL CONTRATO:							
				dos años de egresado contados a partir de la obtención de la tarjeta profesional			
2	Inspector de Interventoría	N.A	3 años	Inspector de Interventoría en contratos o proyectos de dragado marítimo o fluvial	2	N.A	100%
1	Comisión Topográfica	(1 Topógrafo y 2 cadeneros)	N.A	N.A	N.A	N.A	40%

b. Durante el proceso de cierre contractual

Cant	Cargo a desempeñar	Formación Académica	Experiencia General	Experiencia Específica			Dedicación mínima en la duración total del Contrato
				Como / En:	Número de Contratos requeridos	Requerimiento particular	
PERSONAL MÍNIMO PARA LA EJECUCIÓN DEL CONTRATO:							
1	Director de Interventoría	Ingeniero Civil con estudios de posgrado en el área de la Hidráulica o Ingeniero Hidráulico o Ingeniero Naval.	6 años	Director de Interventoría en Proyectos relacionados con Obras Fluviales o Marítimas	3	La experiencia específica deberá demostrarse con el cumplimiento de la siguiente condición: i. La sumatoria de las cantidades ejecutadas en los contratos aportados deberá acreditar interventoría a las actividades de operaciones de dragados hidráulicos en canales navegables marítimos o dragados hidráulicos en canales de acceso a instalaciones portuarias en un volumen igual o superior a 630.000 M ³	25%
1	Ingeniero Residente Interventoría	Ingeniero Civil con estudios de posgrado en el área de la Hidráulica o Ingeniero Hidráulico o Ingeniero naval	4 años	Ingeniero Residente de Interventoría en Proyectos relacionados con Obras Fluviales o Marítimas	3	La experiencia específica deberá demostrarse con el cumplimiento de la siguiente condición: i La sumatoria de las cantidades ejecutadas en los contratos aportados deberá acreditar interventoría a las actividades de operaciones de dragados hidráulicos en canales navegables	100%

Cant	Cargo a desempeñar	Formación Académica	Experiencia General	Experiencia Específica			Dedicación mínima en la duración total del Contrato
				Como / En:	Número de Contratos requeridos	Requerimiento particular	
PERSONAL MÍNIMO PARA LA EJECUCIÓN DEL CONTRATO:							
						marítimos o dragados hidráulicos en canales de acceso a instalaciones portuarias en un volumen igual o superior a 630.000 M ³	
<u>1</u>	Especialista ambiental	Ingeniero Civil, Forestal, Ingeniero Ambiental, Ecólogo o Biólogo, con estudios de posgrado en el área ambiental	4 años	Especialista ambiental con experiencia en planes de manejo ambiental	2	N.A	10%
<u>1</u>	Profesional Social	Áreas núcleo del conocimiento en ciencias sociales y/o ciencias humanas, o educativas, económicas o administrativas	4 años	Debe acreditar un (1) año de experiencia específica en trabajo con comunidades y haber participado en un (1) contrato en los que haya aplicado metodologías de participación comunitaria	2	N. A	10%
1	Ingeniero Auxiliar y/o profesional de apoyo	Ingeniero Civil o Ingeniero Mecánico (Primer Empleo)	0 – 2 años.	Recién egresado con o sin experiencia y que cuente con máximo dos años de egresado contados a partir de la obtención de la tarjeta profesional	N.A.	Deberá tener un promedio académico definitivo en la carrera igual o superior a tres ocho (3,8).	25%

El personal mínimo anteriormente descrito para el contrato será de carácter obligatorio en el proyecto, por lo cual los proponentes lo deberán tener en cuenta y considerar en su totalidad, al momento de elaborar su oferta económica y deberán mantenerlo durante toda la ejecución del contrato.

El contratista de Interventoría seleccionado deberá garantizar que el personal propuesto no supere el 100% de la dedicación acumulada teniendo en cuenta, su participación en la ejecución de otros contratos con Findeter o con otras entidades, en cuyo caso la entidad contratante podrá solicitar el cambio del personal que supere esta dedicación.

Nota: El personal calificado del proyecto vinculado por el INTERVENTOR, deberá corresponder como mínimo a un cincuenta por ciento (50%) de mujeres, Dicha condición será verificada por el Supervisor y en los casos en los que el contratista de interventoría demuestre la imposibilidad de cumplimiento de esta condición por circunstancias que afecten la ejecución de la interventoría, la supervisión deberá evaluar dicha situación y autorizar el ajuste en el porcentaje.

Nota 2: El Contratista de interventoría seleccionado deberá garantizar que el Director de Interventoría tenga domicilio en la zona de influencia del Contrato; adicionalmente, este profesional deberá tener una dedicación del 100% en el sitio donde se desarrollen los trabajos de Dragado para el Canal de Acceso al Puerto de Barranquilla.

Nota 3: En desarrollo del componente social, la interventoría seleccionada deberá garantizar que el Profesional Social tenga domicilio en la zona de influencia de los proyectos; adicionalmente, este profesional deberá aprobar y acompañar todas las actividades sociales a desarrollar, como lo son el plan de gestión social, caracterizaciones, reuniones, conformación de comités de seguimiento, cartografía para identificación de riesgos sociales, caracterización de actores institucionales y no institucionales, y las demás que se requieran para garantizar el cumplimiento de los parámetros estipulados en los lineamientos para la gestión social y reputacional.

c. CONTRATACIÓN PRIMER EMPLEO DE PERSONAL DE OBRA CALIFICADA

En concordancia con lo establecido en la ley 1780 de 2016, a través de este proyecto se deberá promover el primer empleo. Para este proceso de selección, el CONTRATISTA DE INTERVENTORÍA debe vincular el Ingeniero Auxiliar y/o profesional de apoyo teniendo en cuenta las siguientes condiciones: la promoción, recepción de hojas de vida, la selección y contratación estará a cargo del CONTRATISTA DE INTERVENTORÍA, quien deberá propender por mano de obra calificada cuya elección deberá realizarse mediante un proceso de selección de personal que aplique el CONTRATISTA DE INTERVENTORÍA, garantizando una escogencia objetiva, idónea y transparente donde el promedio académico juegue el papel preponderante. Las condiciones que el Ingeniero Auxiliar y/o profesional de apoyo, debe acreditar son las siguientes:

- Perfil de recién egresado con o sin experiencia y que cuente con máximo dos años de egresado contados a partir de la obtención de la tarjeta profesional.
- Promedio académico definitivo en la carrera igual o superior a tres ocho (3,8).

Todo el personal anteriormente descrito para el contrato será de carácter obligatorio en el proyecto, por lo cual, los proponentes lo deberán tener en cuenta y considerar en su totalidad.

**FORMATO 1
CARTA DE PRESENTACIÓN DE LA PROPUESTA**

Ciudad y Fecha: _____

Señores,
PATRIMONIO AUTÓNOMO FINDETER-CORMAGDALENA 2021.
Bogotá D.C. – Colombia

Referencia: CONVOCATORIA No PAF-CORMAGDALENA-I-070-2020

Por medio de los documentos adjuntos, me permito presentar propuesta para participar en la presente convocatoria cuyo objeto es Contratar la **“INTERVENTORÍA INTEGRAL (TÉCNICA, ADMINISTRATIVA, FINANCIERA, CONTABLE, AMBIENTAL, SOCIAL Y JURÍDICA) PARA LA EJECUCIÓN DEL PROYECTO DENOMINADO: “MANTENIMIENTO EN LA ETAPA DE ADECUACIÓN DEL CANAL NAVEGABLE MEDIANTE DRAGADO DEL CANAL DE ACCESO AL PUERTO DE BARRANQUILLA – DEPARTAMENTO DEL ATLÁNTICO, 2021”.**

En el evento de resultar aceptada mi propuesta, me comprometo a perfeccionar y legalizar el respectivo contrato en el término señalado por la entidad y a ejecutar el objeto contractual de acuerdo con los documentos que hacen parte del presente proceso de selección, del contrato, de esta propuesta y las demás estipulaciones de la misma, en las partes aceptadas por la entidad contratante.

En mi calidad de proponente declaro:

1. Que conozco los Términos de Referencia de la presente convocatoria, sus adendas e informaciones sobre preguntas y respuestas, así como los demás documentos relacionados con los trabajos, y acepto cumplir todos los requisitos en ellos exigidos.
2. De igual forma manifiesto que acepto las consecuencias que se deriven por el incumplimiento de los requisitos a que se refiere el numeral anterior.
3. Que acepto las condiciones establecidas por la entidad contratante para la ejecución del proyecto. Entendiendo su estructura y metodología.
4. Que en caso de ser aceptada mi propuesta, me comprometo a iniciar la ejecución del contrato respectivo, cuando la entidad contratante imparta la orden de iniciación, y a terminarlo dentro de los plazos contractuales de acuerdo con lo establecido en los documentos de los Términos de Referencia, la propuesta y el contrato, respectivamente.
5. Que conozco y acepto en un todo las leyes generales y especiales aplicables a este proceso de selección.
6. Que conozco detalladamente, en terreno y por información de las autoridades competentes, los sitios en que debo desarrollar el objeto a contratar, sus características, accesos, entorno socio económico, condiciones climatológicas, geotécnicas y geológicas, y que he tenido en cuenta este conocimiento para la elaboración de la propuesta y en consecuencia asumo los efectos de esta declaración.
7. Que con la presentación de la propuesta garantizo que cuento con el personal mínimo requerido, los perfiles de personales requeridos y el tiempo de dedicación y en caso de ser seleccionado presentaré previo a la suscripción del acta de inicio para verificación del supervisor del contrato, los respectivos soportes de formación académica y profesional y de experiencia de dicho personal.
8. Que con la firma de la presente Carta manifiesto bajo la gravedad del juramento que ni yo ni ninguno de los integrantes del consorcio o de la unión temporal o de la persona jurídica que represento, nos encontramos incurso, así como ninguno de los miembros del consorcio o unión temporal, en ninguna de las causales de inhabilidad, incompatibilidad y demás prohibiciones consagradas en la Ley para celebrar el contrato, ni en las causales de conflicto de interés señaladas en la normatividad que rige el presente proceso de selección.

9. Que leí cuidadosamente los Términos de Referencia de esta convocatoria, sus causales de rechazo y declaratoria de desierta, y elaboré mi propuesta ajustada a los mismos. Por tanto, conocí y tuve las oportunidades establecidas para solicitar aclaraciones, formular objeciones, efectuar preguntas y obtener respuestas a mis inquietudes.
10. Que conozco, acepto y cumpliré las obligaciones contenidas los Términos de Referencia, estudios previos, sus anexos y el contrato que aplica para esta convocatoria.
11. Que los recursos que componen mi (nuestro) patrimonio no provienen de lavado de activos, financiación del terrorismo, narcotráfico, captación ilegal de dineros y en general de cualquier actividad ilícita y que en caso de resultar favorecido(s) con la adjudicación, los recursos recibidos en desarrollo del contrato de la convocatoria no serán destinados a ninguna de las actividades antes descritas.
12. Declaro bajo la gravedad de juramento, que en mi país de origen no se encuentra establecido la autoridad que haga las veces de la Contraloría General de la República, así como el requisito de antecedentes fiscales requisito. [Aplica para personas jurídicas extranjeras sin domicilio y/o sucursal en Colombia] En caso que proceda.
13. Declaro bajo la gravedad de juramento, que en mi país de origen no se encuentra establecido la autoridad que haga las veces de la Procuraduría General de la Nación, así como el requisito de antecedentes disciplinarios. [Aplica para personas jurídicas extranjeras sin domicilio y/o sucursal en Colombia] En caso de que proceda.
14. Igualmente declaro bajo la gravedad de juramento, que toda la información aportada y contenida en _____ folios correspondientes a los documentos, anexos y formularios jurídicos, financieros, técnicos y económicos, es veraz y susceptible de comprobación

RESUMEN DE LA PROPUESTA:

Nombre o Razón Social del Proponente: _____

Documento de identidad o NIT: _____

Representante Legal: _____

País de Origen del Proponente: _____

(En caso de presentarse la propuesta en consorcio o unión temporal se debe indicar el nombre y país de origen de cada uno de los integrantes).

VALIDEZ DE LA PROPUESTA: Para todos los efectos, se entenderá que es por una vigencia igual al de la garantía de seriedad de la propuesta.

Me permito informar que las comunicaciones relativas a esta convocatoria las recibiré en:

Dirección: _____

Ciudad: _____

Teléfono(s): _____ Teléfono Móvil: _____

Correo Electrónico: _____

Atentamente,

PERSONA AUTORIZADA PARA FIRMAR LA PROPUESTA

Firma: _____

Nombre: _____

C.C.: _____

(En caso de personas naturales esta carta debe estar firmada por el proponente; en caso de personas jurídicas, consorcios o uniones temporales deberá estar firmada por el representante debidamente facultado).

NOTA: Para llenar cuando el Representante Legal del proponente no sea ingeniero civil, Ingeniero de vías y transporte o ingeniero mecánico.

"Debido a que el suscriptor de la presente propuesta no es ingeniero civil, Ingeniero de vías y transporte o ingeniero mecánico, yo _____ (nombres y apellidos) ingeniero civil, Ingeniero de vías y transporte o



Asset Management
Sociedad Fiduciaria



ingeniero mecánico, con Matrícula Profesional No. _____ y C. C. No. _____ de
_____, abono la presente propuesta”. _____
(Firma de quien abona la propuesta)

FORMATO 2
CERTIFICADO DE PAGO APORTES PARAFISCALES Y SISTEMA GENERAL DE SEGURIDAD SOCIAL INTEGRAL

Ciudad y Fecha: _____

Señores,
PATRIMONIO AUTÓNOMO FINDETER-CORMAGDALENA 2021
Bogotá D.C. – Colombia

Referencia: CONVOCATORIA No PAF-CORMAGDALENA-I-070-2020

Por medio de los documentos adjuntos, me permito presentar propuesta para participar en la presente convocatoria cuyo objeto es Contratar la **INTERVENTORÍA INTEGRAL (TÉCNICA, ADMINISTRATIVA, FINANCIERA, CONTABLE, AMBIENTAL, SOCIAL Y JURÍDICA) PARA LA EJECUCIÓN DEL PROYECTO DENOMINADO: “MANTENIMIENTO EN LA ETAPA DE ADECUACIÓN DEL CANAL NAVEGABLE MEDIANTE DRAGADO DEL CANAL DE ACCESO AL PUERTO DE BARRANQUILLA – DEPARTAMENTO DEL ATLÁNTICO, 2021.”**

De las siguientes opciones diligencie la manifestación expresa bajo la gravedad de juramento que le corresponda según el caso:

Yo, _____, identificado con _____, en mi condición de **(marque con una X según el caso)** Persona Natural Representante Legal Revisor Fiscal de (Razón social de la compañía) identificada con Nit _____, debidamente inscrito en la Cámara de Comercio de _____ certifico el pago de los aportes de seguridad social (pensión, salud y riesgos laborales) y de los aportes parafiscales (Instituto Colombiano de Bienestar familiar ICBF, Servicio Nacional de Aprendizaje SENA y Caja de Compensación Familiar), cuando a ello hubiere lugar, correspondiente a la nómina de los últimos seis (6) meses que legalmente son exigibles a la fecha de presentación de la propuesta para el presente proceso de selección, (o sea, en los cuales se haya causado la obligación de efectuar dichos pagos). Lo anterior, en cumplimiento de lo dispuesto en el artículo 50 de la Ley 789 de 2002, en concordancia con lo dispuesto por las Leyes 1607 de 2012 y 1739 de 2014.

Yo, _____, identificado con _____, en mi condición de **(marque con una X según el caso)** Persona Natural Representante Legal Revisor Fiscal de (Razón social de la compañía) identificada con Nit _____, declaro bajo la gravedad de juramento que no me encuentro obligado al pago de seguridad social y aportes parafiscales, por no tener personal a cargo.

Yo, _____ como persona natural nacional para acreditar el cumplimiento de esta obligación apor to con la propuesta la última planilla de pago o la constancia de afiliación al Sistema General de Seguridad Social, mediante el cual acredito que me encuentro vinculado bajo la modalidad de cotizante.

Yo, _____, identificado con _____, en mi condición de **(marque con una X según el caso)** Persona Natural Representante Legal Revisor Fiscal de (Razón social de la compañía) identificada con Nit _____, certifico el pago de los aportes de pensión y riesgos laborales y de Caja de Compensación Familiar correspondiente a la nómina de los últimos seis (6) meses que legalmente son exigibles a la fecha de presentación de la propuesta para el presente proceso de selección, (o sea, en los cuales se haya causado la obligación de efectuar dichos pagos) y así mismo declaro bajo la gravedad de juramento que **NO** me encuentro obligado a cancelar ICBF, SENA y Seguridad Social en Salud.

En las anteriores circunstancias, la certificación será expedida y firmada por el revisor fiscal cuando de acuerdo con la Ley esté obligado a tenerlo o cuando por estatutos así se dispuso, o por el representante legal cuando no esté obligado a tener revisor fiscal.

La anterior certificación se expide para efectos de dar cumplimiento al artículo 50 de la Ley 789 de 2002 y demás normas concordantes, en consonancia con la Ley 828 de 2003 y las Leyes 1607 de 2012 y 1739 de 2014.

NOTA: Tratándose de persona natural nacional o persona natural extranjera con domicilio en Colombia, deberá acreditar el cumplimiento de esta obligación con la presentación del último certificado de pago de planilla o con la constancia de afiliación al Sistema General de Seguridad Social con fecha de expedición no mayor a treinta (30) días, en la cual se evidencie que se encuentra vinculado al sistema bajo la modalidad de cotizante.

La persona natural que se encuentre pensionado por vejez, invalidez o anticipadamente, podrá acreditar la condición, presentando el certificado que lo acredite o la afiliación al sistema de salud.

Atentamente,

Revisor Fiscal y/o Representante Legal
Matricula Profesional (Si firma el Revisor Fiscal)
CC.

*Cuando se trate de consorcios o uniones temporales, cada uno de sus miembros integrantes deberá certificar el cumplimiento de aportes a seguridad social y parafiscales de que trata este formato N° 2.

** En caso que la certificación sea expedida por Revisor Fiscal, se deberá aportar copia de la Tarjeta Profesional, copia de la cédula de ciudadanía y certificado vigente de antecedentes disciplinarios expedidos por la Junta Central de Contadores.

**FORMATO 3
EXPERIENCIA ESPECÍFICA DEL PROPONENTE PARA HABILITAR LA OFERTA**

OBJETO:							
PROPONENTE:							
DATOS COMPLETOS DEL INTEGRANTE QUE APORTA LA EXPERIENCIA:							
EXPERIENCIA DEL PROPONENTE PROPUESTA PARA HABILITAR LA OFERTA							
CONT. No.	OBJETO	ACTIVIDADES EJECUTADAS	VALOR EN SMMLV	ENTIDAD CONTRATANTE	FECHA DE INICIO	FECHA DE FINALIZ.	PORCENTAJE DE PARTICIPACIÓN (C, UT)
1							
2							
3							

El proponente bajo la gravedad del juramento manifiesta que la información antes consignada es veraz y podrá ser consultada en cualquier momento, en consecuencia, se responsabiliza de lo aquí consignado. Y se compromete a presentar los documentos que requieran y que respaldan lo aquí consignado.

Nota 1: En caso de propuestas plurales, cada uno de los miembros que conforman el proponente deberá diligenciar el presente formato, reseñando su aporte a la experiencia que se quiere acreditar.

Nota 2: El presente formulario se debe acompañar de las correspondientes certificaciones de experiencia o de los documentos establecidos en las alternativas de acreditación con los que se pretende cumplir los requisitos de experiencia. En ningún caso el proponente podrá cambiar o reemplazar los contratos o proyectos presentados inicialmente con la propuesta para acreditar la experiencia requerida, ya que no serán tenidos en cuenta. Únicamente podrá subsanarse la información referente a los documentos inicialmente presentados, de los cuales solamente se podrá aclarar, aportar información o documentos relacionados cuando la entidad así lo requiera.

Nota 3: Cuando los documentos de las alternativas de acreditación no contengan la información que permita su verificación, el proponente podrá anexar copia de los documentos soporte que sean del caso (siempre y cuando sean expedidos por la entidad contratante), que permitan evidenciar la ejecución del contrato o proyecto o tomar la información que falte.

Nota 4: El proponente deberá indicar en el presente formato el o los contrato(s) que aporta para acreditar cada una de las condiciones solicitadas como experiencia específica habilitante.

Nota 5: En caso de presentarse para efectos de acreditación de la experiencia un número mayor de contratos o proyectos al máximo requerido, serán objeto de verificación los contratos o proyectos relacionados en este formato, en su orden, y hasta el número máximo señalado en los términos de referencia. En caso de aportar un mayor número de contratos o proyectos a los requeridos o una certificación de varios contratos o proyectos y el proponente no señale en el formato los que requiere sean tenidos en cuenta para efectos de habilitación, se tomarán en cuenta los contratos o proyectos de mayor valor total ejecutado y hasta el número máximo requerido en los términos de referencia.

FORMATO 4
PROPUESTA ECONÓMICA -PRESUPUESTO DE LA OBRA

Se publica como anexo de la convocatoria ***“FORMATO No. 4 OFERTA ECONÓMICA”***

**FORMATO 5
ESTIMACIÓN PROPUESTA ECONÓMICA DETALLADA Y FACTOR MULTIPLICADOR**

El proponente seleccionado deberá diligenciar el Formato de Estimación Propuesta Económica Detallada y Factor Multiplicador para la interventoría del proyecto, teniendo especial cuidado de diligenciar cada una de las casillas por todo el personal ofrecido, que en todo caso, no puede ser inferior al personal mínimo (Anexo 1), de acuerdo a la dedicación mínima requerida para la ejecución de la interventoría y totalizar las mismas, así como los demás costos directos requeridos en el presente formato y presentarlo al supervisor del contrato como requisito previo a la suscripción del acta de inicio del mismo. En consecuencia, no se debe presentar con la propuesta.

Este formato se considera únicamente una herramienta para la supervisión del contrato. Por lo tanto, no será objeto de verificación ni evaluación y en ningún caso puede modificar el valor de la propuesta económica.

FORMATO ESTIMACIÓN PROPUESTA ECONÓMICA DETALLADA Y FACTOR MULTIPLICADOR							
OBJETO:							
PROPONENTE:							
PERSONAL PROFESIONAL							
CONCEPTO	A	B	C	D	E	F	
Personal Profesional	Cantidad	Sueldo mes básico	% Dedicación	F.M (%)	Valor Mes (Axbxcxd)	No. De Meses	Total Parcial (Exf)
SUBTOTAL COSTO PERSONAL PROFESIONAL (1)							\$
PERSONAL TÉCNICO							
CONCEPTO	A	B	C	D	E	F	
Personal Técnico	Cantidad	Sueldo Mes Básico	% Dedicación	F.M (%)	Valor Mes (Axbxcxd)	No. De Meses	Total Parcial (Exf)
SUBTOTAL COSTO PERSONAL TÉCNICO (2)							\$
OTROS COSTOS DIRECTOS							
CONCEPTO							
OTROS COSTOS DIRECTOS				UNID	CANTIDA	VR.	TOTAL

	AD	D	UNITARIO	PARCIA L
SUBTOTAL OTROS COSTOS DIRECTOS (3)				\$
RESUMEN GENERAL PROPUESTA ECONÓMICA				
VALOR TOTAL (1+2+3)				\$
IVA 19%				\$
VALOR TOTAL INTERVENTORÍA				\$

FM: Factor Multiplicador

II.

ÍTEM	DESCRIPCIÓN	%
A	Salario Básico (Nómina Total Mensual)	100,00%
B	Prestaciones Sociales	
	Prima de servicios	
	Cesantías	
	Intereses sobre cesantías	
	Vacaciones	
C.	Sistema de Seguridad Social Integral	
	Pensión	
	Salud	
	ARP	
	Subsidio Familiar	
	SENA	
	ICBF	
	Subtotal B+C	
D.	Otros	
	Dotación	
	Subtotal A+B+C+D	
E.	Costos Indirectos	
E1	Gastos Generales	

ÍTEM	DESCRIPCIÓN	%
E2	Gastos legales	
	Subtotal (E1+E2)	
F.	Honorarios (Incluye Gastos Contingentes)	
FACTOR MULTIPLICADOR (A+B+C+D+E+F)		