



Bogotá D.C,

PARA: JEFATURA DE CONTRATACIÓN

DE: WILMAR SEPÚLVEDA DÍAZ
Gerente de Infraestructura

ASUNTO: ESTUDIO PREVIO PARA CONTRATAR LA “REVISIÓN, AJUSTE Y COMPLEMENTACIÓN DE ESTUDIOS Y DISEÑOS Y CONSTRUCCIÓN DE CANCHAS DE SQUASH EN EL BARRIO CIUADELA REAL DE MINAS DEL MUNICIPIO DE BUCARAMANGA, SANTANDER”.

Apreciados señores,

En el marco del Contrato interadministrativo No. COI 1364 de 2021 suscrito entre el MINISTERIO DEL DEPORTE-MINISTERIO y LA FINANCIERA DE DESARROLLO TERRITORIAL S.A – FINDETER, cuyo objeto es “Prestar el servicio de Asistencia Técnica y Administración de Recursos al MINISTERIO, para: i) la contratación y ejecución de los proyectos de infraestructura recreativa y deportiva que indique el MINISTERIO y se desarrollen total o parcialmente con cargo a los recursos de esta cartera ministerial, en predios de propiedad o posesión de las entidades territoriales; así como para la contratación y el desarrollo de las interventorías respectivas y, ii) la contratación y el desarrollo de las interventorías a los contratos de obra que indique el MINISTERIO y que hayan sido celebrados por los entes territoriales con los cuales el MINISTERIO haya suscrito convenios interadministrativos”; se tiene la necesidad de adelantar un proceso de selección para contratar la “**REVISIÓN, AJUSTE Y COMPLEMENTACIÓN DE ESTUDIOS Y DISEÑOS Y CONSTRUCCIÓN DE CANCHAS DE SQUASH EN EL BARRIO CIUADELA REAL DE MINAS DEL MUNICIPIO DE BUCARAMANGA, SANTANDER**”.

Acorde a lo anterior, se presentan los Estudios Previos para que el grupo a su cargo elabore los Términos de Referencia y se realicen los trámites para la aprobación ante los miembros del Comité Técnico de la contratación del asunto, sin perjuicio de dar inicio al proceso de selección hasta tanto la Jefatura de Contratación valide que se cumple con todos los requerimientos necesarios para su inicio.

1 DESCRIPCIÓN DE LA NECESIDAD A SATISFACER

1.1 MARCO LEGAL QUE FUNDAMENTA LA PRESENTE CONVOCATORIA

La Financiera de Desarrollo Territorial S.A.-FINDETER, creada bajo la Ley 57 de 1989, y modificada por el Decreto 4167 de 2011, es una sociedad de economía mixta del orden nacional, del tipo de las anónimas, organizada como un establecimiento de crédito, vinculada al Ministerio de Hacienda y Crédito Público, y sometida a vigilancia de la Superintendencia Financiera de Colombia.

Conforme a lo establecido en el literal h del artículo 270 del Estatuto Orgánico del Sistema Financiero, adicionado por el artículo 28 de la Ley 1328 de 2009, FINDETER en desarrollo de su objeto social, puede prestar servicios de asistencia técnica, estructuración de proyectos, consultoría técnica y financiera, y por tanto, en ejercicio de estas facultades legales, celebra contratos y convenios para el diseño, ejecución y administración de proyectos o programas de inversión relacionados con las actividades señaladas en el numeral 2° del artículo 268 del Estatuto Orgánico del Sistema Financiero.

Así mismo, por expresa disposición del artículo 6 del citado Decreto 4167 de 2011, así como del artículo 15 de la Ley 1150 de 2007, el régimen de contratación de FINDETER es el derecho privado, salvo en lo que se refiere al régimen de



inhabilidades e incompatibilidades previsto legalmente para la contratación estatal y los principios de la función administrativa y de la gestión fiscal de que tratan los artículos 209 y 267 de la Constitución Política.

Por lo anterior, los procesos de contratación se regirán de acuerdo con lo establecido en el Código Civil, Código de Comercio y demás normas que resulten aplicables. En el evento de que en desarrollo del presente proceso de selección se presenten vacíos se acudirá en primer lugar a la Constitución Política de Colombia, a las leyes o normas que rijan la materia, a lo consagrado en los presentes términos de referencia y a las normas supletorias como Código de Comercio, Código Civil, Código General del Proceso y en general todas aquellas normas que puedan ayudar a resolver los vacíos advertidos.

1.2 ANTECEDENTES PARTICULARES DEL PROYECTO

EL MINISTERIO DEL DEPORTE- MINISTERIO y LA FINANCIERA DE DESARROLLO TERRITORIAL S.A – FINDETER suscribieron el Contrato interadministrativo No. COI 1364 de 2021 cuyo objeto es *“Prestar el servicio de Asistencia Técnica y Administración de Recursos al MINISTERIO, para: i) la contratación y ejecución de los proyectos de infraestructura recreativa y deportiva que indique el MINISTERIO y se desarrollen total o parcialmente con cargo a los recursos de esta cartera ministerial, en predios de propiedad o posesión de las entidades territoriales; así como para la contratación y el desarrollo de las interventorías respectivas y, ii) la contratación y el desarrollo de las interventorías a los contratos de obra que indique el MINISTERIO y que hayan sido celebrados por los entes territoriales con los cuales el MINISTERIO haya suscrito convenios interadministrativos”*

De conformidad con el numeral 13, literal b de la cláusula cuarta del Contrato Interadministrativo COI-1364 DE 2021, es una obligación a cargo de FINDETER: *“suscribir los convenios con las entidades del nivel territorial formuladoras de los proyectos que cuenten con fichas de favorabilidad expedidas por el MINISTERIO, cuando este último no haya suscrito convenios con estas últimas, en los eventos en que se requiera contratar tanto la ejecución como la interventoría de los proyectos”*.

Dando cumplimiento a lo establecido en la referida cláusula, el 11 de agosto de 2022 FINDETER suscribió el Convenio Interadministrativo No. 0109 de 2022 con el Municipio de Bucaramanga el cual tiene por objeto *“Aunar esfuerzos para la ejecución del proyecto denominado: “CONSTRUCCIÓN DE CANCHAS DE SQUASH EN EL BARRIO CIUDADELA REAL DE MINAS DEL MUNICIPIO DE BUCARAMANGA, SANTANDER”, en el Municipio de Bucaramanga, en los términos señalados en el convenio y en el contrato interadministrativo No. COI-1364 de 2021. En adelante, cuando se mencione la ENTIDAD TERRITORIAL, se entenderá que se hace referencia a dicho Municipio.*

La Cláusula Segunda del Convenio Interadministrativo No. 0109 de 2022 dispone que FINDETER deberá cumplir, en relación con dicho convenio, todos los compromisos establecidos en la cláusula cuarta del Contrato Interadministrativo No. COI-1364 de 2021 la cual incluye, entre otras obligaciones, la de *“6. Adelantar, a través del Patrimonio Autónomo constituido para el efecto, los trámites precontractuales, contractuales y postcontractuales a que haya lugar para adelantar los procesos de selección y contratación que resulten necesarios para el cumplimiento del objeto contractual, con observancia de los principios y procedimientos previstos en la Política de Contratación de Servicios para Terceros CON-DA-002-V1. Los contratos que se celebren como consecuencia de esta obligación se denominarán en adelante “contratos derivados”*.

En cumplimiento de las obligaciones establecidas en el Contrato Interadministrativo No. COI 1364-2021, FINDETER suscribió con FIDUCIARIA BBVA, un contrato de fiducia mercantil, cuyo objeto es: *“constituir un patrimonio autónomo matriz con los recursos que transferirá EL FIDEICOMITENTE, o las diferentes Entidades Públicas del nivel nacional, territorial o distrital con las que FINDETER suscriba CONTRATOS Y/O CONVENIOS INTERADMINISTRATIVOS, para que el FIDEICOMISO administre, pague, y celebre los contratos que se derivan del PATRIMONIO AUTÓNOMO y que el FIDEICOMITENTE instruya con cargo a los recursos fideicomitidos.”*



Con cargo a los recursos del Contrato Interadministrativo No. COI 1364-2021 y de acuerdo con la priorización del MINISTERIO, se requiere adelantar la contratación de la **“REVISIÓN, AJUSTE Y COMPLEMENTACIÓN DE ESTUDIOS Y DISEÑOS Y CONSTRUCCIÓN DE CANCHAS DE SQUASH EN EL BARRIO CIUADAELA REAL DE MINAS DEL MUNICIPIO DE BUCARAMANGA, SANTANDER ”**.

En el marco de los contratos referidos se lleva a cabo la presente convocatoria.

1.3 NECESIDAD DE LA CONTRATACIÓN

El MINDEPORTE promueve alianzas con los entes territoriales y/o con entidades del sector central o descentralizado, con el propósito de aunar esfuerzos tendientes a construir, adecuar y poner en funcionamiento escenarios para competición, práctica y recreación deportiva.

El Municipio de Bucaramanga - Santander, identificó la necesidad de ejecutar el proyecto denominado “CONSTRUCCIÓN DE CANCHAS DE SQUASH EN EL BARRIO CIUADAELA REAL DE MINAS DEL MUNICIPIO DE BUCARAMANGA, SANTANDER” y, para el efecto, formuló el proyecto de inversión pública identificado con código BPIN No. 2021680010076, el cual contiene las especificaciones técnicas del proyecto de infraestructura.

El proyecto de inversión pública fue formulado y viabilizado por el Municipio de Bucaramanga, según lo dispuesto en la Ley 152 de 1994, los Decretos 111 de 1996 y 1082 de 2015 y las disposiciones específicas, metodologías y herramientas web que el Departamento Nacional de Planeación ha dispuesto como ente regulador, rector y operador del Sistema Unificado de Inversión Pública. Surtido el referido proceso, el proyecto fue remitido por la entidad formuladora al MINDEPORTE, con el fin de que las obras de infraestructura fueran financiadas (o cofinanciadas) con recursos del Presupuesto General de la Nación, previa viabilidad sectorial.

La Dirección de Recursos y Herramientas del Sistema Nacional del Deporte del MINDEPORTE revisó la documentación presentada por el Municipio, para el proyecto denominado “CONSTRUCCIÓN DE CANCHAS DE SQUASH EN EL BARRIO CIUADAELA REAL DE MINAS DEL MUNICIPIO DE BUCARAMANGA, SANTANDER”, de acuerdo con lo establecido en la Resolución 601 del 8 de junio de 2020, de MINDEPORTE, “Por la cual se definen las condiciones generales para la presentación de proyectos de Infraestructura Deportiva y Recreativa, sus criterios de priorización y asignación de recursos para su ejecución (...)”. Como resultado, emitió las siguientes fichas de favorabilidad:

- a) Ficha de Revisión Documental para Proyectos de Infraestructura, la cual indica que el concepto documental para el proyecto es “FAVORABLE”, precisando que: *“la entidad formuladora y estructuradora a través de los anexos de la presenta ficha de evaluación, garantiza la viabilidad técnica, presupuestal y jurídica ajustándose en coherencia y pertinencia a la resolución 601 de 2020, toda vez que cumple con los requisitos exigidos en la misma. La entidad formuladora mediante el presente concepto favorable sectorial será responsable de hacer valer los principios de transparencia, equilibrio económico, planeación, eficiencia, eficacia y buena fe, adicionalmente es de su saber que, de evidenciarse durante la posible ejecución del proyecto una diferencia y/o rediseño de algún componente de la presente formulación y estructuración, tendrá que asumir el mayor valor y las posibles incidencias disciplinarias, penales y/o fiscales que hallen las entidades de control nacional”*.
- b) Ficha de Revisión Técnica para Proyectos de Infraestructura, la cual indica que el pronunciamiento técnico es “FAVORABLE”, con las mismas precisiones establecidas en la Ficha de Revisión Documental. Adicionalmente, la ficha precisa que: *“1) La ficha de revisión no certifica la calidad de los estudios, diseños ni presupuestos o a la veracidad de los documentos remitidos para la revisión, los cuales son responsabilidad exclusiva de la Entidad Pública que presenta el proyecto” y “2) MINDEPORTES ha recibido el proyecto viabilizado por la entidad pública, la presente revisión tiene el alcance de una verificación del cumplimiento de requisitos documentales, evidenciándose que el proyecto revisado SI se ajusta a lo señalado en la resolución No. 601 del 8 de junio de 2020”*



- c) Ficha Jurídica – Estudio de Títulos con Documentos, según la cual el proyecto: *“CUMPLE con lo establecido en el artículo Decimo de la Resolución No. 000601 del 8 de junio de 2020 “(...)” respecto a acreditar el derecho real del inmueble, previo licenciamiento que corresponda y de acuerdo con la destinación específica del bien”*.

En el marco del Contrato Interadministrativo No. COI-1364 de 2021, suscrito entre el MINISTERIO y FINDETER, éste último se comprometió a constituir un patrimonio autónomo que administrará, entre otras cosas, los recursos que el Ministerio destinó para la contratación y ejecución de los proyectos de infraestructura deportiva que indique el MINISTERIO y se desarrollen total o parcialmente con cargo a los recursos de esta cartera ministerial, en predios de propiedad o posesión de las entidades territoriales respectivas.

Para dar cumplimiento a las obligaciones del Contrato Interadministrativo, FINDETER suscribió el Contrato de Fiducia Mercantil irrevocable de Administración y Pagos No. 3-1-102452 con BBVA ASSET MANAGEMENT S.A. SOCIEDAD FIDUCIARIA, por virtud del cual se constituyó el Patrimonio Autónomo denominado PATRIMONIO AUTÓNOMO MATRIZ DE ASISTENCIA TÉCNICA FINDETER, en adelante “EL PATRIMONIO AUTÓNOMO”.

Según lo previsto en el mismo contrato interadministrativo, el Patrimonio Autónomo constituido por FINDETER en calidad de Fideicomitente, será el encargado de adelantar los procesos de selección de los ejecutores y/o interventores de los proyectos, previa instrucción del Comité Fiduciario.

Acorde a lo descrito, el Patrimonio Autónomo constituido por FINDETER, realizará una convocatoria pública de acuerdo con lo establecido en el Manual Operativo del PATRIMONIO AUTÓNOMO MATRIZ ASISTENCIA TÉCNICA FINDETER, con el fin de contratar la **REVISIÓN, AJUSTE Y COMPLEMENTACIÓN DE ESTUDIOS Y DISEÑOS Y CONSTRUCCIÓN DE CANCHAS DE SQUASH EN EL BARRIO CIUDADELA REAL DE MINAS DEL MUNICIPIO DE BUCARAMANGA, SANTANDER**”.

Se hace necesario seleccionar un CONTRATISTA que ejecute el referido proyecto en dos (2) etapas, así: (i) Revisión y ajuste de estudios y diseños entregados por el Ministerio del Deporte y elaboración de diseños complementarios; (ii) la construcción de canchas de squash en el barrio Ciudadela Real de Minas del Municipio de Bucaramanga, Santander. Las etapas serán descritas en detalle más adelante, en estos estudios previos.

Este documento de estudios previos pretende estructurar la contratación de la **“REVISIÓN, AJUSTE Y COMPLEMENTACIÓN DE ESTUDIOS Y DISEÑOS Y CONSTRUCCIÓN DE CANCHAS DE SQUASH EN EL BARRIO CIUDADELA REAL DE MINAS DEL MUNICIPIO DE BUCARAMANGA, SANTANDER”**, por la modalidad de precio global fijo sin fórmula de reajuste para la etapa I y por la modalidad de precios unitarios para la etapa II, siendo responsabilidad de los proponentes verificar que las disposiciones de los documentos de la convocatoria sean consistentes con los requisitos de la revisión de estudios y diseños entregados por el Ministerio del Deporte, elaboración de diseños complementarios y construcción a contratar.

Adicional a lo anterior se requiere que los productos a entregar en el contrato a suscribir sean desarrollados de acuerdo con los estándares y la normatividad vigente aplicable al proyecto.

2 DISPONIBILIDAD PRESUPUESTAL Y CONSTANCIA DE CERTIFICACIÓN DE RECURSOS

El presupuesto asignado por el MINISTERIO DEL DEPORTE, en el marco del contrato interadministrativo COI 1364 de 2021, corresponde a **CUATRO MIL CINCUENTA Y SEIS MILLONES DOSCIENTOS NOVENTA Y OCHO MIL CUARENTA PESOS M/CTE**, (\$4.056.298.040,00) por lo que se define que para la ejecución del contrato se cuenta con el siguiente recurso para el proyecto:



OBJETO	VALOR DISPONIBILIDAD PRESUPUESTAL
REVISIÓN AJUSTE Y COMPLEMENTACIÓN DE ESTUDIOS Y DISEÑOS Y CONSTRUCCIÓN DE CANCHAS DE SQUASH EN EL BARRIO CIUADAELA REAL DE MINAS DEL MUNICIPIO DE BUCARAMANGA, SANTANDER	\$ 4.056.298.040,00

El total de los recursos disponibles para la presente contratación asciende a la suma de **CUATRO MIL CINCUENTA Y SEIS MILLONES DOSCIENTOS NOVENTA Y OCHO MIL CUARENTA PESOS M/CTE (\$4.056.298.040,00)**, incluido el IVA y todos los costos, gastos, tasas, impuestos, estampillas y demás contribuciones de orden nacional o territorial a que hubiere lugar.

3 DESCRIPCIÓN Y ALCANCE DEL OBJETO A CONTRATAR

3.1 OBJETO

Contratar la “**REVISIÓN AJUSTE Y COMPLEMENTACIÓN DE ESTUDIOS Y DISEÑOS Y CONSTRUCCIÓN DE CANCHAS DE SQUASH EN EL BARRIO CIUADAELA REAL DE MINAS DEL MUNICIPIO DE BUCARAMANGA, SANTANDER.**”

3.2 ALCANCE DEL PROYECTO

De conformidad con el objeto a contratar, el presente proyecto se ejecutará en dos (2) etapas, así:

- (i) Revisión, ajuste y complementación de estudios y diseños.
- (ii) Ejecución de obras.

De manera transversal a la revisión ajuste y complementación de estudios y diseños, el CONTRATISTA debe elaborar un Plan de Gestión Social y Reputacional (PGSR), de acuerdo con los lineamientos establecidos por FINDETER para tal fin, los cuales se encuentran anexos al presente documento.

El propósito de esta gestión se encamina hacia la construcción de tejido social a través de estrategias informativas y de creación participativa, de manera tal que se promueva la apropiación y sostenibilidad del proyecto por parte de la comunidad, así como las acciones que potencien los beneficios y se minimicen los impactos sociales que puedan afectar el buen desarrollo del proyecto Para todos los efectos, cuando en este documento se mencione al CONTRATANTE, se entiende referido al Patrimonio Autónomo denominado PATRIMONIO AUTÓNOMO MATRIZ DE ASISTENCIA TÉCNICA FINDETER, constituido por FINDETER como Fideicomitente, en cumplimiento de lo establecido en el Contrato Interadministrativo No. COI-1364-2021. Cuando se mencione al CONTRATISTA, se entiende referido a quien resulte seleccionado en el marco del proceso de selección que adelante el Fideicomiso, para la ejecución del objeto previamente señalado.



3.2.1 DESCRIPCIÓN DE CADA UNA DE LAS ETAPAS DEL PROYECTO.

3.2.1.1 ETAPA I. REVISIÓN, AJUSTE Y COMPLEMENTACIÓN DE ESTUDIOS Y DISEÑOS.

Corresponde a la revisión y ajuste de los estudios y diseños existentes entregados por FINDETER y aportados por el MINISTERIO DEL DEPORTE, para la “CONSTRUCCIÓN DE CANCHAS DE SQUASH EN EL BARRIO CIUDADELA REAL DE MINAS DEL MUNICIPIO DE BUCARAMANGA, SANTANDER ”.

Durante la ETAPA I, el contratista deberá realizar la revisión de cada uno de los estudios y diseños del proyecto, para lo cual deberá elaborar un informe de diagnóstico suscrito por cada uno de los especialistas, el cual deberá ser entregado y aprobado por la interventoría dentro de los primeros QUINCE (15) días de la Etapa I. En caso de requerirse ajustes a los diseños entregados o elaboración de diseños complementarios para el correcto desarrollo del proyecto, el contratista deberá realizar los ajustes o diseños complementarios dentro del plazo restante de la Etapa I.

Dentro de la etapa de revisión, ajuste y elaboración de diseños complementarios, el contratista deberá realizar la revisión y ajuste al presupuesto entregado. En caso de que el presupuesto requerido para el proyecto sea superior al presupuesto asignado por el Ministerio del Deporte para la presente convocatoria, se deberá presentar a consideración del Ministerio, quienes decidirán sobre la viabilidad del proyecto.

Los estudios, diseños y trámites de licencias y permisos, se deben ejecutar de acuerdo con el anexo RECOMENDACIONES MÍNIMAS PARA AJUSTE Y COMPLEMENTACIÓN DE ESTUDIOS Y DISEÑOS Y CONSTRUCCIÓN que hace parte integral del presente proceso, además del cumplimiento de las normas técnicas vigentes aplicables que regulen cada especialidad (RETIE, RETILAP, RAS vigente, NSR-2010, según aplique a diseños, etc.).

En caso de que EL CONTRATISTA considere que los estudios y diseños no requieren ajustes o complementación, deberá presentar para cada componente un concepto técnico de cada especialista, donde indique que revisó los estudios y diseños entregados para su especialidad y que estos se encuentran completos, no requirieron ningún ajuste, y que por tanto su construcción se hará con base en los diseños iniciales.

Como resultado de la Etapa I y previo al inicio de la Etapa II, el contratista deberá presentar una certificación de apropiación de los estudios y diseños para el proyecto.

Respecto de la gestión social y durante esta primera etapa, el CONTRATISTA debe diseñar y presentar un plan de gestión social y reputacional (PGS) para el proyecto, de acuerdo con los lineamientos establecidos por Findeter; así mismo debe implementar en su totalidad el componente de lectura territorial, ya que esta será la base sobre la cual se definan las demás actividades sociales del plan.

3.2.1.1.1 PRODUCTOS A DESARROLLAR

Serán los relacionados en el Anexo Técnico – RECOMENDACIONES MÍNIMAS PARA AJUSTE Y COMPLEMENTACIÓN DE ESTUDIOS Y DISEÑOS Y CONSTRUCCIÓN, con el propósito de obtener como mínimo los siguientes entregables para cada una de las obras a intervenir.

3.2.1.1.1.1 INFORME DE DIAGNÓSTICO Y REVISIÓN DE ESTUDIOS Y DISEÑOS

Dentro de esta Etapa, EL CONTRATISTA deberá revisar y emitir un informe de los siguientes componentes, en los casos que apliquen:



ITEM	COMPONENTE
1	Estudio normativo, urbanístico y legal.
2	Estudio de suelos.
3	Estudio topográfico
4	Diseños arquitectónicos.
5	Diseños estructurales.
6	Diseño de Redes Hidrosanitarias, Red Contra Incendios y Gas
7	Diseño eléctrico y voz y datos
8	Presupuesto detallado
9	Revisión del estado de las Licencias, permisos, autorizaciones o documentos de disponibilidad de servicios públicos requeridos.
10	Informes parciales e informe consolidado de la revisión de estudios y diseños en cada uno de los componentes del proyecto
11	Plan de gestión social y reputacional

NOTA 1: En el informe consolidado elaborado por el CONTRATISTA, producto de la etapa de revisión de estudios y diseños del proyecto, se debe realizar de manera coordinada entre los componentes anteriormente detallados, garantizando la integralidad del proyecto para su ejecución, en consecuencia, el informe mencionado debe contener todas las revisiones realizadas por los profesionales del CONTRATISTA.

NOTA 2: Durante el término de recibo de observaciones a los Términos de Referencia y anexos, que se establezca en el cronograma, los interesados podrán revisar toda la información técnica del proyecto, (planos, diseños, especificaciones técnicas, memorias de cálculo, etc.) en las instalaciones de FINDETER, ubicada en la calle 104 No. 18ª – 52 Piso 6 - Gerencia de Infraestructura, para lo cual deberán remitir correo electrónico a jacastillo@findeter.gov.co y cjrodriguez@findeter.gov.co con un día de antelación (antes de las 5:00 pm) manifestando su nombre y cédula de ciudadanía, y su intención de ingresar, para coordinar los respectivos permisos y controles de Bioseguridad.

Durante el proceso de revisión no se podrá tomar registro fotográfico o copia alguna de la documentación del proyecto. Los proponentes no podrán divulgar ni comunicar la información técnica revisada ni podrán utilizar la información o fragmentos de ésta para fines distintos a la presentación de la oferta para la convocatoria que se adelante.

De la anterior actuación se realizará un acta, la cual debe ser suscrita por el funcionario que asiste por parte de Findeter y del interesado que efectuó la revisión de la documentación relacionada con el proyecto.

3.2.1.1.2 AJUSTE Y COMPLEMENTACIÓN DE ESTUDIOS Y DISEÑOS.

En caso de que, como resultado del INFORME DE DIAGNÓSTICO Y REVISIÓN DE LOS ESTUDIOS Y DISEÑOS de que trata el numeral 3.2.1.1.1.1, se requieran realizar ajustes o complementación a los estudios y diseños o elaboración de diseños complementarios, el contratista, deberá cumplir con los requisitos establecidos en el ANEXO RECOMENDACIONES MÍNIMAS PARA AJUSTE Y COMPLEMENTACIÓN DE ESTUDIOS Y DISEÑOS Y CONSTRUCCIÓN para cada uno de los componentes.



Si como producto de la recopilación de la información y de la revisión de los estudios y diseños, el CONTRATISTA evidencia que no es posible continuar con la ejecución del proyecto, deberá informar a la interventoría y al supervisor designado por FINDETER, quien dará traslado al MINISTERIO DEL DEPORTE sobre la imposibilidad en la ejecución del mismo, previo análisis del concepto emitido por el CONTRATISTA.

Los Estudios, Diseños y las Especificaciones Técnicas, deben ser aprobados por la INTERVENTORÍA y deberán tener visto bueno de FINDETER, en calidad de Fideicomitente de la CONTRATANTE.

Se debe contar con Especificaciones Técnicas adecuadas y lo suficientemente detalladas que reflejen una efectiva planeación y que aseguren el buen desarrollo de la obra y su entrega satisfactoria. Para las Especificaciones Técnicas se deben estudiar los costos, así como la consecución de los insumos y el acceso al municipio, de manera que se optimicen los recursos y se entregue una infraestructura de calidad.

El CONTRATISTA está obligado a ejecutar la totalidad de los estudios y diseños y demás documentos descritos en este numeral y en los documentos de la convocatoria en caso de que aplique. Si durante la ejecución del contrato se evidencia que se requieren documentos, estudios técnicos y diseños adicionales que no se encuentren detallados en este capítulo, será responsabilidad del CONTRATISTA ejecutarlos a su cuenta y riesgo garantizando en todo caso el normal desarrollo del proyecto en su etapa de ejecución, acorde con la normatividad vigente que resulte aplicable.

Los productos que se deriven del alcance de la Etapa I deberán ser entregados en medio físico y digital (copia digital firmada), y en las copias que se requieran según las necesidades de LA INTERVENTORÍA, FINDETER, en calidad de Fideicomitente y el MINISTERIO DEL DEPORTE.

Las herramientas que se emplearán para el desarrollo del proyecto se deberán ajustar a la utilización de medios informáticos, con la consecuente utilización del software necesario que aplique a cada especialidad, para posteriormente ser coordinadas entre las diferentes especialidades; para la programación de actividades del objeto contractual y la programación de actividades que debe entregar el contratista para la ejecución de la obra se empleará herramientas en formato *.MPP en Software tipo MSProject o similar; para el presupuesto de obra se empleará herramientas en formato *.XLS en Software tipo Excel o similar; para las presentaciones se empleará herramientas en formato *.PPT, *.PDF, *.DOC en Software tipo MS Office, Acrobat o similares. No obstante, lo anterior, en caso de que FINDETER y/o el MINISTERIO DEL DEPORTE requieran la presentación de uno de los productos en un formato diferente, es obligación del CONTRATISTA atender tal solicitud, y de la interventoría la respectiva revisión y aprobación.

El CONTRATISTA deberá utilizar un software ágil y compatible con el que se pueda realizar el seguimiento y control de la ejecución del proyecto, el cual deberá permitir el uso compartido con la interventoría y FINDETER. Software entre los cuales se encuentra el aplicativo Mi Obra, utilizado por FINDETER para el reporte de avance requerido.

Los estudios técnicos, diseños, especificaciones técnicas de construcción y demás documentos producto de la Etapa I del proyecto, deben ser revisados y aprobados por la Interventoría, garantizando el total cumplimiento del alcance del proyecto, satisfaciendo las necesidades de las Entidades que intervienen en el proyecto tales como oficinas de planeación, curadurías autoridades ambientales, entre otras y con la validación por parte de FINDETER en calidad de Fideicomitente de la CONTRATANTE y el MINISTERIO DE DEPORTE, para finalmente ser recibidos por la CONTRATANTE.

Dentro de la Etapa I, el CONTRATISTA se compromete a entregar los siguientes productos definitivos, en los casos que apliquen.

LISTA DE CHEQUEO PRODUCTOS DEFINITIVOS ETAPA I	
1	Estudio normativo, urbanístico y legal.
2	Estudio de suelos.



LISTA DE CHEQUEO PRODUCTOS DEFINITIVOS ETAPA I	
3	Estudio topográfico
4	Diseños arquitectónicos.
5	Diseños estructurales.
6	Diseño de Redes Hidrosanitarias, Red Contra Incendios y Gas
7	Diseño eléctrico y voz y datos
8	Presupuesto detallado, especificaciones técnicas y cronograma (<u>Este presupuesto será revisado y aprobado por la interventoría y avalado por el MINISTERIO DEL DEPORTE</u>)
9	Plan de Manejo Ambiental.
10	Plan de trabajo SISO, incluye protocolo de bioseguridad.
11	Plan de Gestión Social y Reputacional.
12	Gestión con Empresas de Servicios Públicos, Entidades Municipales o Departamentales para obtención de permisos y licencias para la ejecución de las obras.
13	Plan de manejo de tránsito

Nota 1: Es necesario realizar visita técnica a la zona de intervención, para incluir en la valoración los determinantes de ubicación geográfica del proyecto (nivel freático), la logística a emplear, así como el trasiego de materiales y mano de obra de la región calificada y no calificada, así como la necesidad y disponibilidad de servicios públicos como acueducto, alcantarillado y energía. El resultado de la visita y su análisis debe ser presentado en el informe respectivo con las evidencias y soportes necesarios.

Nota 2: Se debe realizar coordinación entre los componentes anteriormente mencionados, garantizando la integralidad del proyecto para su ejecución.

3.2.1.1.2 ELABORACIÓN DE INFORMES DEL PROYECTO

De acuerdo con los entregables planteados para la revisión, ajuste y complementación de estudios y diseños que se deben adelantar para el proyecto, EL CONTRATISTA deberá hacer entrega a la INTERVENTORÍA del informe mensual de avance de los trabajos, en donde se consignen las memorias y especificaciones técnicas de los paquetes que apliquen, consignados en esta metodología. Este informe deberá ser entregado dentro de los tres (3) días siguientes al cumplimiento del mes vencido.

Para la entrega de estos informes y demás paquetes técnicos, el contratista deberá entregarlos para la aprobación por parte de la Interventoría, bajo las normas técnicas colombianas establecidas para tal efecto. Se deben cumplir entre ellas:

- NTC 1456
- NTC 5613
- NTC 4490
- NTC 1594
- NTC 1580
- NTC 1687
- NTC 1914
- RES 2674 MINSALUD



- Demás normativa vigente y aplicable.

Como cumplimiento de la responsabilidad en cada uno de los productos desarrollados por parte de los profesionales, estos deben emitir la respectiva carta de responsabilidad adjuntando copia de su tarjeta profesional y cédula de ciudadanía, de igual forma la interventoría debe emitir un mismo certificado de verificación y aprobación por parte de cada especialista y de la coordinación de estos por parte del director.

3.2.1.1.3 VALIDACIÓN DE LOS PRODUCTOS DEL PROYECTO.

Dentro del plazo establecido para la etapa I, y por lo menos con UNA (1) semana de anticipación a su vencimiento, el CONTRATISTA deberá entregar los productos derivados del alcance solicitado, para su revisión y aprobación por parte de la INTERVENTORÍA. Acorde a lo anterior, es importante la coordinación de entrega de estos productos entre CONTRATISTA e interventoría, garantizando que se aprueben dentro del plazo establecido. De igual forma dentro del plazo contractual definido para la Etapa I, se adelantará el trámite y obtención de licencias y permisos en caso de requerirse.

En caso de que se generen observaciones por parte de FINDETER, en calidad de Fideicomitente de la CONTRATANTE y el MINISTERIO DEL DEPORTE a los productos finales del contrato, deberán ser atendidas por el CONTRATISTA, y aprobadas por la INTERVENTORÍA, sin que se genere ningún costo adicional. Una vez aprobados los productos finales por la interventoría y previo a la radicación para el trámite de las licencias y/o permisos que se requieran, se deberán verificar por FINDETER y socializar con el MINISTERIO DEL DEPORTE a fin de obtener visto bueno para la radicación en las entidades respectivas.

ENTREGA DE LOS PRODUCTOS AL MINISTERIO DEL DEPORTE.

Una vez radicados en FINDETER los productos de la Etapa I, por parte de la interventoría, el supervisor de FINDETER será el encargado de remitirlos al MINISTERIO DEL DEPORTE. Estos productos deberán estar debidamente aprobados por la interventoría del contrato.

3.2.1.1.4 EXPEDICIÓN DE LICENCIAS Y PERMISOS REQUERIDOS PARA LA EJECUCIÓN DEL PROYECTO.

El CONTRATISTA está obligado a elaborar y radicar en debida forma todos los estudios, planos, memorias, ensayos, y demás documentos necesarios para tramitar y obtener las Licencias y/o permisos requeridos para la construcción de las obras, ante la entidad competente; del mismo modo, está obligado a asistir a cualquier tipo de reunión que se citare con este fin y a responder, a su costa, los requerimientos de las entidades competentes, hasta obtener y entregar a FINDETER, en calidad de Fideicomitente de la CONTRATANTE la correspondiente Licencia y/o permisos requeridos para la construcción de las obras, así las cosas deberá:

- Radicar en debida forma ante Curaduría Urbana o la secretaria de Planeación Municipal, los formularios, documentos prediales, diseños, estudios y demás soportes técnicos y jurídicos necesarios para el trámite y expedición de la Licencia de Construcción (En caso de requerirse) para la ejecución del proyecto.
- Radicar ante las autoridades ambientales del orden local o nacional (en caso de requerirse), para el trámite y expedición de las licencias, permisos o autorizaciones necesarios para la ejecución del proyecto.

Los costos de las copias para la realización de este trámite serán a cargo del CONTRATISTA. El ENTE TERRITORIAL es el responsable de dar trámite oportuno a los permisos, licencias autorizaciones y/o sus modificaciones que sean solicitadas



por el CONTRATISTA para la ejecución del proyecto, así como también, sufragar cualquier costo requerido para la expedición de estas, de conformidad con lo establecido en el Convenio Interadministrativo No. 0109 de 2022.

El CONTRATISTA adelantará bajo su total responsabilidad dentro del plazo establecido en su cronograma de trabajo, y sin que supere el plazo contractual, los trámites para la radicación de la solicitud de las licencias y/o permisos ante las entidades competentes.

Con el fin de obtener las licencias/permisos el CONTRATISTA deberá presentar:

- Firma de planos y formularios para obtención de licencias/permisos.
- Firma de memoriales de responsabilidad.
- Licencia de construcción y licencias o permisos para el suministro de servicios públicos y demás trámites necesarios para la ejecución de las obras, ante las entidades pertinentes.
- Los demás documentos y requisitos que pudieren requerirse por parte de las entidades competentes y normatividad vigente.

En todo caso, y durante el plazo de ejecución, será responsabilidad del CONTRATISTA prever y adelantar todas las gestiones y actividades que garanticen la obtención de la licencia de construcción en la modalidad que corresponda, al igual que los permisos ambientales, de movilidad, de intervención de espacio público si se requieren, y los demás que apliquen para la ejecución de las obras.

3.2.1.2 ETAPA II. EJECUCIÓN DE LAS OBRAS.

Consiste en la ejecución de las obras con base en los estudios técnicos y diseños integrales producto de la Etapa I, debidamente aprobados por las entidades que intervengan con el desarrollo del proyecto (empresas de servicios públicos, entidades del orden municipal, corporaciones ambientales, etc.), la interventoría, y la CONTRATANTE.

Las obras que se ejecutarán en la Etapa II deberán ser completamente funcionales e integrales, por lo cual el CONTRATISTA, desde la etapa I, deberá contemplar la totalidad de las obras de ingeniería para su puesta en funcionamiento.

Para esta etapa, EL CONTRATISTA deberá realizar todas las actividades necesarias y suministrar, transportar e instalar todos los insumos, materiales y demás elementos requeridos para el correcto y adecuado funcionamiento de cada una de las obras y espacios contemplados en el proyecto.

Con lo anterior se busca contar con una infraestructura diseñada de acuerdo con los estándares y las especificaciones dadas en las recomendaciones mínimas de construcción, que facilite su ejecución mediante la implementación de un sistema constructivo por método tradicional, que cumpla con los lineamientos definidos por el MINISTERIO DEL DEPORTE para sus infraestructuras, además del cumplimiento de la NSR 10, que permita adaptarse a las condiciones físicas y bioclimáticas del sitio donde se desarrollará el proyecto, que contemple materiales de fácil transporte, rapidez en la ejecución y de posterior facilidad en el mantenimiento. El sistema constructivo propuesto deberá utilizar materiales de excelente calidad, garantizando su durabilidad, buen funcionamiento durante su vida en servicio y fácil mantenimiento.

Durante esta segunda etapa el CONTRATISTA debe dar continuidad a la gestión social la cual se realiza mediante el PGSR presentado y aprobado anteriormente. Se debe tener en cuenta para las actividades de campo la posibilidad de requerir ejercicios de revisión, complementación y/o ajuste respecto a la metodología y alternativas de presencialidad y virtualidad; lo anterior en función de las disposiciones normativas establecidas por las autoridades nacionales y territoriales debido al COVID-19. Este ejercicio debe ser justificado según corresponda e identifique el CONTRATISTA, recomiende la INTERVENTORÍA o soliciten los actores territoriales y/o comunitarios.



3.2.1.2.1 RECIBO DE LOS PREDIOS PARA LA EJECUCIÓN DE LAS OBRAS

El CONTRATISTA, con el acompañamiento de la Interventoría dentro de los tres (3) días siguientes a la firma del acta de inicio de la etapa de obra, procederá a recibir, de LA ENTIDAD TERRITORIAL correspondiente, la custodia de los predios/áreas en el que se van a ejecutar las obras. De este procedimiento se deberá dejar constancia mediante acta escrita que contendrá como mínimo lo siguiente:

- Ficha técnica del estado de las construcciones existentes, en caso de que aplique.
- Registro fotográfico obtenido al momento de la entrega.
- Dejar marcadores físicos, mediante los cuales se puedan determinar las construcciones existentes especialmente con respecto a: los niveles y condiciones de alineamiento y verticalidad de las mismas.

3.2.1.2.2 DEMOLICIONES

En caso de que se requieran ejecutar demoliciones para la ejecución del proyecto, estas deberán estar contempladas durante la etapa de estudios y diseños, y para su ejecución se deberán realizar las siguientes actividades conjuntamente entre el contratista, la Interventoría y FINDETER:

- a. Definir el inventario de elementos a retirar, en el cual se especifique lo siguiente:
 - Descripción del elemento y su procedimiento de demolición de tal manera que no se produzcan daños en las estructuras adyacentes.
 - Cantidad del material de demolición.
 - Destino o disposición final: se debe definir con el Municipio la disposición de los escombros, a la escombrera Municipal o al lugar autorizado que se determine para ello, para lo cual se entregarán los recibos de escombros emitidos por la escombrera autorizada.
- b. Registro fotográfico del procedimiento desde su inicio hasta su finalización.
- c. Acta de Autorización de la INTERVENTORÍA y de FINDETER para proceder con la demolición o el retiro, suscrita por las partes.

3.2.1.2.3 EJECUCIÓN DE LAS OBRAS

El CONTRATISTA deberá:

- Ejecutar las obras según las especificaciones técnicas establecidas, de acuerdo con las normas técnicas y urbanísticas que les sean aplicables.
- Ejecutar las obras correspondientes de acuerdo con la programación y dentro del plazo de la etapa
- Ejecutar las obras de acuerdo con las normas vigentes aplicables.
- Ejecutar las obras y suministro de equipos requeridos, los cuales son definidos en la etapa I de Revisión, ajuste y complementación de Estudios y Diseños.
- Implementar los frentes de trabajo necesarios y de forma simultánea para la ejecución de las obras priorizadas dentro del plazo contractual. Para el efecto deberá contar con el personal mínimo requerido y con el que estime necesario para la debida ejecución y entrega oportuna de las obras, sin que para el efecto se generen pagos adicionales a los previstos en el contrato de obra a suscribir.
- Entregar la infraestructura apta para su uso, es decir, con la totalidad de conexiones a servicios públicos que permitan su operación y funcionamiento y debidamente aprobadas por las entidades prestadoras del servicio y/o entes certificadores, en caso de ser necesario y requerido por la normatividad.
- Cumplir con las medidas de bioseguridad definidas en los reglamentos aplicables, expedidos por las autoridades nacionales y territoriales.



3.2.1.2.4 NORMATIVIDAD APLICABLE

Se enumera a continuación parte de la normativa técnica aplicable que debe ser tenida en cuenta para la ejecución y desarrollo del Proyecto por parte del CONTRATISTA y objeto de seguimiento por parte de la INTERVENTORÍA, Sin embargo, EL CONTRATISTA deberá tener en cuenta todas las normas que apliquen de acuerdo con el objeto del contrato que se encuentren vigentes y/o sus modificaciones:

- Ley 388 de 1997 Ordenamiento Territorial.
- Plan de Ordenamiento Territorial de los Municipios o norma de ordenamiento que aplique
- Norma vigente con relación al “Plan de ordenamiento Territorial” previo a la radicación del proyecto para los trámites de obtención de la licencias o permisos.
- Ley 400 de 1997. Reglamento colombiano de Construcciones Sismo Resistentes y aquellas normas que la modifiquen o desarrollen.
- NSR-10 y sus decretos reglamentarios, complementarios y cualquier otra norma vigente que regule el diseño y construcción sismo resistente en Colombia.
- NEHRP Recommended Provisions for Seismic Regulations for New Buildings — Provisions and Commentary”, 2003 Edition, Federal Emergency Management Agency, FEMA 450, Building Seismic Safety Council, National Institute of Buildings Sciences, Washington, D.C., USA, 2004, la norma que la modifique o sustituya.
- Minimum Design Loads for Building and Other Structures”, ASCE/SEI 7-05, Structural Engineering Institute of the American Society of Civil Engineers, Reston, Virginia, USA, 2006, la norma que la modifique o sustituya.
- Ley 361 de 1997 “por la cual se establecen mecanismos de integración social de las personas en situación de discapacidad y se dictan otras disposiciones.”, y aquellas normas que la modifiquen o desarrollen, en lo que resulte aplicable al presente proyecto. NTC. 4144, NTC. 4201, NTC. 4142, NTC. 4139, NTC. 4140, NTC. 4141, NTC. 4143, NTC. 4145, NTC. 4349, NTC. 4904, NTC. 4960.
- Ley 1618 de 2013 – Disposiciones para Garantizar el Pleno Ejercicio de los Derechos de las Personas con Discapacidad.
- Ley 1346 de 2009 “Por medio de la cual se aprueba la “Convención sobre los Derechos de las Personas con Discapacidad”, adoptada por la Asamblea General de las Naciones Unidas el 13 de diciembre de 2006.”
- Legislación de Seguridad Industrial Salud Ocupacional. Análisis y aplicación de las normas de Construcción y Adecuación en Salud Ocupacional, según Resolución 2400 de 1979.
- Normas INVIAS para rellenos granulares y especificaciones de pavimentos y demás aplicables al proyecto.
- Normas de Tránsito (disposiciones vigentes para el impacto de tráfico, vehículos y maquinaria de obra).
- Normas de Salubridad (entre otras: ley 09 de 1979, NTC 920-1 de 1997, NTC 1500 de 1979, NTC 1674 de 1981, NTC 1700 de 1982).
- Normas Ambientales Ley 373 de 1997 Uso eficiente y racional del agua, Decreto 1753 de 1994, GTC 24 de 1989 o la norma que la modifique adicione o sustituya
- Decreto 1575 DE 2007 por el cual se establece el Sistema para la Protección y Control de la Calidad del Agua para Consumo Humano.
- Normas ambientales, gestión ambiental y manejo de residuos.
- Reglamentación de manejo ambiental y recursos hídricos. Legislación ambiental Municipal y Nacional.
- Emisiones atmosféricas, Decreto 948 05/06/1995 Min Ambiente, Vivienda y Desarrollo Territorial Establece normas de prevención y control de la contaminación atmosférica y la protección de la calidad del aire.
- NFPA 101 Código de Seguridad Humana
- Resolución 2413 22/05/1979 Min. De Trabajo y seguridad social. Establece el Reglamento de Higiene y seguridad en la construcción.
- Resolución 1409 de julio 23 de 2012, reglamento de seguridad de trabajo en alturas
- Resolución 627 07/04/2006 Ministerio de Medio Ambiente por la cual se establece la norma nacional de emisión de ruido y ruido ambiental.
- Normas NFPA-NEC y Código Nacional de Incendios.



- Reglamento técnico del sector de agua potable y saneamiento básico, RAS –2000 y aquellas normas que la modifiquen o desarrollen.
- Código colombiano de fontanería NTC-1500.
- NORMAS AISC, AISI.
- NFPA 13 Norma para sistemas de sprinklers, cuando haya lugar.
- NFPA 14 Norma para Sistemas de columnas de agua y gabinetes contra incendio.
- NFPA 20 Norma para bombas centrifugadas contra incendios.
- NFPA 72 Código para sistemas de alarma contra incendio.
- Código para suministro y distribución de agua para extinción de incendios en edificaciones, NTC-1669. Cuando aplique.
- Normativas ASHRAE referentes a eficiencia energética (90.1) y confort térmico (62.1).
- Código Eléctrico Nacional, norma NTC 2050.
- Reglamento técnico vigente de instalaciones eléctricas Resolución No. 18 0398 de 7 de abril de 2004, Resolución No. 90708 de 30 de agosto de 2013 expedidas por el Ministerio de Minas y Energía (RETIE).
- Las normas vigentes de la empresa de energía encargada del suministro y control de la energía.
- Reglamento Técnico de Iluminación y Alumbrado Público RETILAP.
- Normas de las empresas locales de servicios públicos o con las que se proveerá los servicios.
- Legislación de tránsito vehicular y peatonal vigente.
- Normatividad vigente a nivel nacional para la movilización de maquinaria y equipo pesado expedido por la entidad competente según el tipo de obra, por la entidad competente.
- Norma NTC 2505 y demás Normas Técnicas de las empresas prestadoras de los servicios.
- Recomendaciones NEHRP para evaluación de edificaciones existentes (boletín técnico No. 46 de A.I.S.)
- Estudio de micro zonificación sísmica del lugar donde se desarrollará el proyecto.
- Demás normas aplicables para los diferentes aspectos del Proyecto de acuerdo a las particularidades del diseño y construcción del mismo, determinadas por factores del entorno (localización del Proyecto) y su regulación específica.
- Decreto nacional 1285 de 2015 (junio 2015): Por el cual se modifica el Decreto 1077 de 2015.
- Resolución 0549 de 2015 (julio 2015): Por la cual se reglamenta el Capítulo 1 del Título 7 de la parte 2, del Libro 2 del Decreto 1077 de 2015, en cuanto a los parámetros y lineamientos de construcción sostenible y se adopta la Guía para el ahorro de agua y energía en edificaciones.
- Resolución 2674 del Ministerio de salud.
- Decreto 945 de 2017 – Ministerio de Vivienda Ciudad y Territorio.
- Documento Anexo Técnico – RECOMENDACIONES MÍNIMAS PARA AJUSTE Y COMPLEMENTACIÓN DE ESTUDIOS Y DISEÑOS Y CONSTRUCCIÓN suministrado por FINDETER.
- Cartilla de Andenes de Bogotá, vigente (Decreto 561-15). Cuando el municipio no cuenta con reglamentación al respecto
- Norma Técnica Colombiana NTC 5610 – “Accesibilidad de las personas al medio físico. Señalización táctil”.
- Norma Técnica Colombiana NTC 4109 – “Prefabricados de Concreto. Bordillos, Cunetas y Tope llantas de Concreto”.
- Norma Técnica Colombiana NTC 4595.
- Guía Diseño De Pavimentos Para Bajos Volúmenes De Tránsito Y Vías Locales Para Bogotá D.C.
- Resolución 4100 de 2004 modificada – Resolución 1782 de 2009.
- Demás Normas municipales, departamentales y nacionales que influyan en el proyecto.
- Manual de Diseño de Cimentaciones Superficiales y Profundas para Carreteras INVIAS 2012
- Manual de Estabilidad de Taludes – Geotecnia Vial – INVIAS 1998.
- Manual de drenaje para carreteras INVIAS 2009.
- Normas de ensayo de Materiales para Carreteras.
- Manual de Especificaciones Técnicas de Diseño y Construcción de Parques y Escenarios Públicos de Bogotá D.C. Cuando el municipio no cuenta con reglamentación al respecto.



- Las demás normas que modifiquen o complementen las anteriormente citadas, o que apliquen al objeto del presente proceso.
- Las demás normas técnicas que correspondan para la debida ejecución del contrato.

3.2.1.2.5 PLAN DE GESTIÓN SOCIAL Y REPUTACIONAL

El CONTRATISTA debe garantizar durante la etapa II la implementación del Plan de Gestión Social y Reputacional propuesto y aprobado por la Interventoría, el cual está encaminado hacia el fortalecimiento del tejido social, proceso de apropiación comunitaria de las obras, y manejo de los impactos ocasionados con ocasión del proyecto, desarrollado durante la etapa I.

Para cumplir con lo anterior se debe garantizar la implementación de los productos correspondientes a los siguientes componentes de gestión social:

- Comunicación, divulgación y acompañamiento social.
- Capacidad de mano de obra en la zona.
- Seguimiento y evaluación.

4 LOCALIZACIÓN DEL PROYECTO

El lugar donde se ejecutará el contrato será en el Municipio de Bucaramanga, Departamento de Santander. El lote en el cual se desarrollará el proyecto corresponde al predio con matrícula inmobiliaria No. 300-262987 / 300-262988 de la Oficina de Registro de Instrumentos Públicos de Bucaramanga, con la nomenclatura, según escritura pública N° 4030 del 28 de noviembre de 2022 ubicado en Bucaramanga, cuya área catastral es de 130 m2 y 219 m2 aproximadamente. Coordenadas: Latitud 7.10444 y Longitud -73.1219.

Vista Aérea del Predio (Fuente Google Earth)

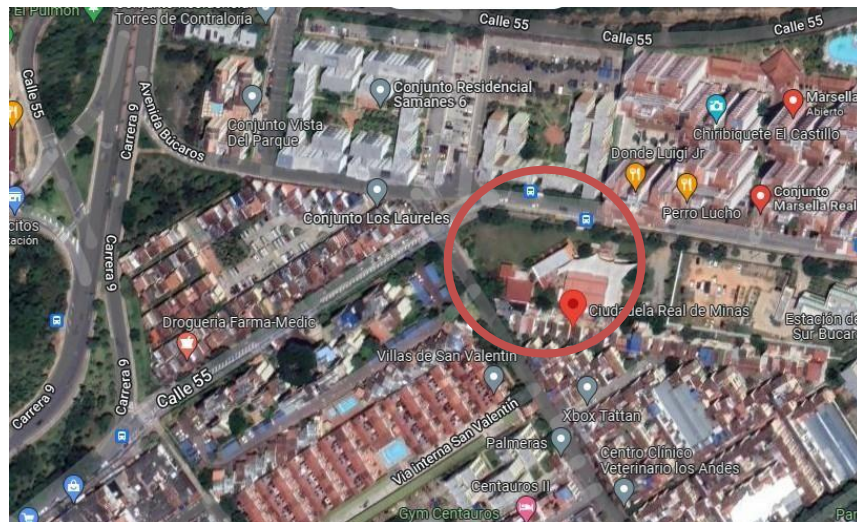



4.1 CONOCIMIENTO DEL SITIO DEL PROYECTO

Será responsabilidad del proponente conocer las condiciones del sitio de ejecución del proyecto y actividades a ejecutar, para ello el proponente podrá hacer uso de los programas informáticos y las herramientas tecnológicas disponibles teniendo como punto de referencia el predio con folio de matrícula inmobiliaria No. 300-262987 / 300-262988 de la Oficina de Registro de Instrumentos Públicos de Bucaramanga, con la nomenclatura, según escritura pública No. 4030 del 28 de noviembre de 2022, ubicado en las coordenadas Latitud 7.10444 y Longitud -73.1219 en Bucaramanga, Departamento de Santander.

En consecuencia, correrá por cuenta y riesgo de los proponentes, inspeccionar y examinar los lugares donde se proyecta realizar los trabajos, actividades, los sitios aledaños y su entorno e informarse acerca de la naturaleza del terreno, la forma, características, accesibilidad del sitio, disponibilidad de canteras o zonas de préstamo, así como la facilidad de suministro de materiales e insumos generales. De igual forma, la ubicación geográfica del sitio del proyecto, historial de comportamiento meteorológico de la zona y demás factores que pueden incidir en la correcta ejecución del proyecto.

Con la presentación de la propuesta, el proponente declara que conoce de manera integral todas las condiciones del sitio de ejecución del proyecto, las actividades a ejecutar y las circunstancias legales, técnicas, ambientales, económicas y sociales para el desarrollo del proyecto, en especial aquellas que puedan afectar la ejecución de las actividades y/o del proyecto e influir en el cálculo del valor de la propuesta. Por lo tanto, el desconocimiento de estos aspectos no servirá de excusa válida para posteriores reclamaciones.

5 ACTAS DEL CONTRATO

5.1 ACTA DE INICIO U ORDEN DE INICIO DEL CONTRATO.

EL CONTRATISTA, la INTERVENTORÍA y/o SUPERVISOR según corresponda deben suscribir el acta de inicio o se deberá emitir orden de inicio del contrato, las cuales deben contener, entre otros aspectos los siguientes:

- Lugar y fecha de suscripción del acta u orden de inicio.
- Nombre e identificación completa de los intervinientes.
- Plazo del contrato.
- Fecha de terminación del contrato.
- Valor total del contrato.
- Información del CONTRATISTA e INTERVENTOR.

Los siguientes requisitos de ejecución deberán ser entregados a la INTERVENTORÍA en un plazo no mayor a TRES (3) DÍAS posteriores a la suscripción del contrato:

- Programas detallados para la ejecución de las Etapas I y II (Diagrama de Gantt).
- Acreditación del personal profesional requerido para las Etapas I y II.
- Programa detallado del recurso humano requerido para la ejecución de los trabajos y de suministro de compra y entrega de insumos.
- Flujo de inversión del contrato.
- Programa detallado de compras e insumos.
- Presentación de garantías para aprobación (documento para legalización del contrato). EL CONTRATISTA presentará a la Fiduciaria vocera del Patrimonio Autónomo CONTRATANTE las garantías exigidas en el contrato para que sean revisadas y aprobadas, como requisito de legalización del contrato.
- Discriminación de la Oferta Económica por etapas.



Nota 1: Legalizado el contrato, el CONTRATISTA deberá suscribir el Acta de Inicio dentro de los TRES (3) días siguientes. Si vencidos los plazos para la suscripción del acta de inicio y cumplidos los requisitos de ejecución, no se firma el documento por causa injustificada, la entidad podrá expedir la orden de inicio del contrato.

Nota 2: Se suscribirá un acta de inicio u orden de inicio para cada etapa del proyecto por EL CONTRATISTA, la INTERVENTORÍA y/o SUPERVISOR, según corresponda.

Nota 3: Vencido el plazo de ejecución de la Etapa I y una vez se suscriba el acta de recibo a satisfacción de la misma se deberá suscribir el acta de inicio para la Etapa II del proyecto.

5.2 ACTA DE TERMINACIÓN.

Vencido el plazo de ejecución del contrato contado a partir de la suscripción del Acta de inicio o emisión de la orden de inicio EL CONTRATISTA y el INTERVENTOR y/o SUPERVISOR según corresponda deberán suscribir el acta de terminación en la que se dejará constancia de la terminación de todas las actividades por parte del CONTRATISTA.

Nota 1: Se suscribirá un acta de terminación por cada etapa. La suscripción del acta de terminación de la etapa I se considera como condición suspensiva del plazo contractual.

5.3 ACTA DE ENTREGA Y RECIBO A SATISFACCIÓN DE LOS PRODUCTOS DE LA ETAPA I.

Una vez verificado y aprobado por parte del Interventor el contenido y los productos desarrollados de la Etapa I con el lleno de los requerimientos técnicos, y se hayan realizado las recomendaciones y pronunciamientos por parte de la Contratante y del MINISTERIO DEL DEPORTE y la expedición de las licencias o permisos requeridos para la ejecución del objeto contractual, se procederá a suscribir el ACTA DE ENTREGA Y RECIBO A SATISFACCIÓN de los productos de la Etapa I, entre la CONTRATANTE, el CONTRATISTA y el INTERVENTOR y/o SUPERVISOR según corresponda. Todo lo anterior dentro del plazo establecido para dicha etapa contado a partir de la suscripción del ACTA DE INICIO o emisión de la ORDEN DE INICIO del Contrato.

5.4 ACTA DE ENTREGA Y RECIBO A SATISFACCIÓN DEL CONTRATO.

Vencido el plazo de ejecución del Contrato contado a partir de la suscripción del acta de Inicio o emisión de la orden de Inicio, el CONTRATISTA, deberá entregar la obra y demás productos del contrato, con el lleno de los requerimientos técnicos y condiciones de funcionalidad y operatividad. Del recibo por parte de la Interventoría se dejará constancia mediante Acta de Entrega y Recibo a satisfacción Final de la Obra, suscrita entre la sociedad fiduciaria vocera del Patrimonio Autónomo CONTRATANTE, el CONTRATISTA y el INTERVENTOR y/o SUPERVISOR según corresponda.

Nota 1: El proceso de entrega y recibo a satisfacción de las obras ejecutadas en el proyecto, se realizará de manera conjunta con el MINISTERIO DEL DEPORTE, no obstante, en el caso de que al momento de la fecha programada de entrega y recibo a satisfacción surjan observaciones relacionadas con fallas o defectos en los acabados finales, estas deberán ser atendidas de forma inmediata por el CONTRATISTA o de lo contrario no se dará el recibo de las obras.

Nota 2: Para la fecha programada de entrega y recibo a satisfacción de las obras ejecutadas en la etapa II del proyecto, el CONTRATISTA deberá hacer entrega de una copia de los planos récord del proyecto, junto con el manual de operación y mantenimiento de las obras ejecutadas, además de las llaves de los espacios intervenidos, los cuales serán entregados a la interventoría.



6 PLAZO DE EJECUCIÓN DEL CONTRATO

El plazo general del contrato es de **SIETE (7) MESES Y QUINCE (15) DÍAS CALENDARIO**, que se contabilizará a partir de la suscripción del acta de inicio o emisión de la orden de inicio del contrato. Cada etapa contará con plazos individuales para el proyecto.

El acta de inicio o la orden de inicio del CONTRATO DE OBRA deberán firmarse o emitirse simultáneamente con el acta de inicio u orden de inicio del CONTRATO DE INTERVENTORÍA, según lo establecido en los documentos y plazos de la presente convocatoria, previa aprobación de las pólizas respectivas y demás requisitos previos.

El plazo del contrato será uno solo, no obstante, será discriminado por etapas, como se presenta a continuación:

DESCRIPCIÓN DE LAS ETAPAS	PLAZO DE EJECUCIÓN	PLAZO TOTAL
ETAPA I: REVISIÓN, AJUSTE Y COMPLEMENTACIÓN DE ESTUDIOS Y DISEÑOS.	UN (1) MES Y QUINCE (15) DÍAS CALENDARIO	SIETE (7) MESES Y QUINCE (15) DÍAS CALENDARIO
ETAPA II: EJECUCIÓN DE LAS OBRAS.	SEIS (6) MESES	

El plazo de cada una de las etapas está determinado y delimitado con la suscripción de un acta de inicio y de terminación.

El plazo establecido para la Etapa I contempla el plazo requerido para adelantar los trámites, subsanaciones y obtención de las licencias y permisos requeridos para la normal ejecución de las obras.

Los plazos se han determinado de acuerdo con el tiempo requerido para cada etapa. La distribución de plazos descrita anteriormente deberá tenerse en cuenta independientemente al momento de elaborar la propuesta económica.

El incumplimiento en el plazo individual establecido para cada etapa del proyecto dará lugar a la aplicación de las cláusulas contractuales a que haya lugar, conforme a los atrasos reportados por la INTERVENTORÍA según la evaluación de la programación y cumplimiento del plazo de ejecución.

Se aprobará el inicio de la etapa II, una vez se dé cumplimiento a las siguientes condiciones, en el caso que aplique:

1. Acta de entrega y recibo a satisfacción de la Etapa I del contrato, debidamente suscrita quienes en ella intervienen. Licencia de construcción y/o permiso de ocupación de espacio público en la modalidad que corresponda, expedida y ejecutoriada por parte de la Curaduría Urbana o entidad que corresponda, y las modificaciones a las que hubiere lugar, de acuerdo con lo aprobado en la etapa de revisión de estudios y diseños.
2. Los demás permisos que se requieran para la ejecución de las obras, de acuerdo con lo aprobado en la etapa I.
3. Los estudios y diseños deben estar debidamente aprobados por las entidades que intervengan con el desarrollo del proyecto (empresas de servicios públicos, entidades del orden territorial, corporaciones ambientales, etc.). La programación detallada de obra, definida para análisis y aprobación de la interventoría.
4. Acta de priorización de obras a ejecutar suscrita por CONTRATISTA, Interventoría, FINDETER y el MINISTERIO DEL DEPORTE.



5. Una vez se apruebe por parte de la interventoría del Contrato, las hojas de vida del personal mínimo exigido para la ejecución de la Etapa II del contrato, si se presentará algún cambio del personal aprobado requisito para la suscripción del acta de inicio.

LA CONTRATANTE no reconocerá por ningún motivo mayores permanencias, ni valores adicionales a los establecidos en el Contrato.

Dentro del plazo estipulado para la etapa I el CONTRATISTA será el responsable del trámite y obtención de las licencias y permisos aplicables al proyecto. Por lo tanto, es responsabilidad del CONTRATISTA adoptar los procedimientos y planes pertinentes que le permitan planificar dicha situación, prever sucesos de dicha naturaleza e incluir en su estructura de costos este procedimiento, esta situación es aceptada por el CONTRATISTA con la presentación de la propuesta y la posterior suscripción del contrato.

De igual manera deberá contemplar todas y cada una de las actividades que se requieran ejecutar con el fin de garantizar la funcionalidad y operatividad de la infraestructura, como son adecuaciones de lote, rellenos, estructuras de contención, acometidas de servicios públicos, cerramientos, paisajismo, urbanismo y todas aquellas obras que surjan dentro de la etapa del diseño dando cumplimiento a los requerimientos mínimos contemplados en el Anexo Técnico.

Nota 1: Durante el tiempo establecido entre la terminación del plazo de cada etapa y la suscripción del acta de inicio de la siguiente etapa, LA CONTRATANTE no reconocerá valor adicional al establecido en cada etapa ni se contabilizarán esos tiempos como plazo del contrato.

7 ANÁLISIS DE LAS CONDICIONES ECONÓMICAS DEL CONTRATO

7.1 METODOLOGÍA DE CÁLCULO – PRESUPUESTO ESTIMADO (PE)

7.1.1 ETAPA I. REVISIÓN, AJUSTE Y COMPLEMENTACIÓN DE ESTUDIOS Y DISEÑOS.

El método para la determinación del valor de la **ETAPA I** es por **PRECIO GLOBAL FIJO SIN FÓRMULA DE AJUSTE**. En consecuencia, el precio previsto para esta etapa, incluye todos los gastos, directos, indirectos e impuestos, derivados de la celebración, ejecución y liquidación del contrato, por lo tanto, en el valor pactado se entienden incluidos, entre otros, los gastos de administración, salarios, prestaciones sociales e indemnizaciones del personal, incrementos salariales y prestaciones; desplazamientos, transporte, alojamiento y alimentación del equipo de trabajo mínimo del CONTRATISTA desplazamiento, transporte y toda clase de equipos necesarios; honorarios y asesorías en actividades relacionadas con la ejecución de la Etapa I; computadores, licencias de utilización de software; la totalidad de tributos originados por la celebración, ejecución y liquidación del contrato; las deducciones a que haya lugar; la remuneración para el CONTRATISTA, imprevistos y en general, todos los costos en los que deba incurrir el CONTRATISTA para el cabal cumplimiento de ejecución del contrato. LA CONTRATANTE no reconocerá, por consiguiente, ningún reajuste realizado por el CONTRATISTA en relación con los costos, gastos o actividades adicionales que aquel requería para la ejecución de esta Etapa y que fueron previsibles al momento de la presentación de la oferta, incluido el cambio de vigencia.

7.1.2 ETAPA II. EJECUCIÓN DE LAS OBRAS

El método para la determinación del valor de la Etapa II del contrato es por **PRECIOS UNITARIOS FIJOS SIN FÓRMULA DE AJUSTE**, el cual se obtuvo del presupuesto detallado elaborado por el MUNICIPIO conforme estudios y diseños del proyecto entregados por el MINISTERIO DEL DEPORTE. En el presupuesto detallado se especifican las actividades junto con las cantidades a ejecutar, aclarando que también se relaciona el costo de cada actividad, que se encuentra debidamente soportado con los respectivos Análisis de Precios Unitarios – APU, en donde se relacionan los insumos o materiales, herramientas, equipos, transporte y mano de obra que se requiere para la ejecución de cada actividad



relacionada en el presupuesto, es así como finalmente se obtiene el presupuesto del proyecto con precios actualizados. LA CONTRATANTE no reconocerá, por consiguiente, ningún reajuste realizado por el CONTRATISTA en relación con los costos, gastos o actividades adicionales que aquel requería para la ejecución de esta Etapa y que fueron previsibles al momento de la presentación de la oferta, incluido el cambio de vigencia

Es importante precisar que dentro de los análisis de precios unitarios y especificaciones técnicas se entienden como incluidos todos los insumos y materiales requeridos para el cumplimiento de la normatividad relacionada con la NSR-10, RETIE, RETILAP, RAS, Código de Fontanería, Código para suministro y distribución de agua para extinción de incendios en edificaciones y demás que se requieran conforme a cada especialidad que demanda el presente proyecto.

Para la estructuración del presupuesto se ha tenido en cuenta, además de los costos directos de las obras, los siguientes aspectos:

Costos Indirectos: Para la estimación de los costos indirectos se tienen en cuenta la incidencia de:

Administración

- Personal profesional, técnico y administrativo, basado en sus perfiles, dedicación y tiempo del proyecto.
- Gastos de oficina.
- Costos directos de administración: Equipos, vehículos, ensayos, transportes (aéreo/terrestre/fluvial), transportes de materiales, trámites de licencias y permisos necesarios, arriendos de oficina principal, computadores, muebles, papelería, ploteo de planos, servicios públicos, copias, vallas, campamentos, señalización, cerramiento en lámina necesario con sus soportes, conexiones servicios públicos provisionales en obra, implementación del plan de gestión social y ambiental, implementación de plan de gestión de calidad, implementación del protocolo de bioseguridad, implementación del plan de manejo de tráfico, cualquier tipo de pruebas que se requieran incluyendo los materiales e insumos necesarios para las mismas, dotación para el personal en obra, pólizas, gastos de legalización, entre otros.
- Informes mensuales, finales y aquellos exigidos por la Contratante.
- Impuestos y tributos aplicables.

Imprevistos: Se establece con base en la experiencia de la entidad, adquirida a través de la ejecución de proyectos de condiciones similares o equivalentes al que se pretende ejecutar. Así mismo se tiene en cuenta los imprevistos que pueden surgir con base en la matriz de riesgos del presente proceso, adicionalmente con este imprevisto el CONTRATISTA debe solventar todas aquellas dificultades técnicas que surjan durante la ejecución de la obra. La Entidad podrá solicitar un informe discriminando los costos asumidos bajo este concepto

Utilidad: Se establece de acuerdo con las condiciones macroeconómicas del país, las condiciones económicas y experticia de la entidad.

7.2 PRESUPUESTO

El valor total del presupuesto estimado como sumatoria de las intervenciones para el proyecto, asciende a la suma de **CUATRO MIL CINCUENTA Y SEIS MILLONES DOSCIENTOS NOVENTA Y OCHO MIL CUARENTA PESOS M/CTE (\$4.056.298.040,00)**, Incluido AIU, IVA sobre utilidad (Etapa II), IVA (Etapa I), y todos los costos, gastos, impuestos y contribuciones de orden nacional y local en que deba incurrir el CONTRATISTA para la ejecución del objeto contractual y honorarios.



El Presupuesto Estimado para la Etapa I es de **SESENTA Y SIETE MILLONES SEISCIENTOS CUARENTA Y OCHO MIL TRESCIENTOS NOVENTA PESOS M/CTE (\$ 67.648.390,00)**, incluido IVA, costos, gastos, impuestos, tasas y demás contribuciones de orden nacional y/o local a que hubiere lugar.

	DESCRIPCIÓN DE LA ETAPA	PRESUPUESTO	OBSERVACIÓN
A	ETAPA I: REVISIÓN, AJUSTE Y COMPLEMENTACIÓN DE ESTUDIOS Y DISEÑOS.	\$ 67.648.390,00 M/CTE	Presupuesto Precio Global

El Presupuesto Estimado para la Etapa II es de **TRES MIL NOVECIENTOS OCHENTA Y OCHO MILLONES SEISCIENTOS CUARENTA Y NUEVE MIL SEISCIENTOS CINCUENTA PESOS M/CTE (\$ 3.988.649.650,00)**, incluido el AIU, el IVA y todos los costos, gastos, impuestos, tasas y demás contribuciones de orden nacional y/o local a que hubiere lugar. **El presupuesto estimado de la etapa II se publicará como un anexo a este documento.**

Nota 1: El valor del presupuesto de la Etapa II debe garantizar la funcionalidad de cada una de las áreas o zonas a intervenir de acuerdo con las especificaciones técnicas y planos insumos de la Etapa I del contrato.

Nota 2: El valor definitivo de la Etapa II del proyecto será determinado de acuerdo con el resultado de los entregables de la Etapa I.

RESUMEN

ETAPA	DESCRIPCIÓN	PRESUPUESTO	OBSERVACIÓN
A Etapa I	REVISIÓN, AJUSTE Y COMPLEMENTACIÓN DE ESTUDIOS Y DISEÑOS	\$ 67.648.390,00 M/CTE	Presupuesto Precio Global
B Etapa II	EJECUCIÓN DE LAS OBRAS	\$ 3.988.649.650,00 M/CTE	Presupuesto Precios Unitarios Fijos
C	VALOR TOTAL PRESUPUESTO ESTIMADO (A+B)	\$ 4.056.298.040,00 M/CTE	

7.3 VALORES MÁXIMOS Y MÍNIMOS PARA LA PROPUESTA ECONÓMICA

A continuación, se resumen los valores correspondientes al valor mínimo y al valor máximo del total del presupuesto estimado, dentro de los cuales se deben presentar las ofertas económicas.

ETAPA	DESCRIPCIÓN	VALOR MÍNIMO	VALOR MÁXIMO
A Etapa I	REVISIÓN, AJUSTE Y COMPLEMENTACIÓN DE ESTUDIOS Y DISEÑOS	\$ 60.883.551,00 M/CTE	\$ 67.648.390,00 M/CTE
B Etapa II	EJECUCIÓN DE LAS OBRAS	\$ 3.589.784.685,00 M/CTE	\$ 3.988.649.650,00 M/CTE
C	VALOR TOTAL PRESUPUESTO OFICIAL (A+B)	\$ 3.650.668.236,00 M/CTE	\$ 4.056.298.040,00 M/CTE

VALOR MÁXIMO DEL AIU: La sumatoria de los componentes del AIU para el proyecto, no podrá superar el 29,94% en la oferta económica, so pena de rechazo de la misma.



El proponente deberá considerar en su propuesta económica los valores correspondientes al valor mínimo y al valor máximo del valor del Presupuesto Estimado PE total, así como para cada una de las etapas y valores unitarios, presentadas anteriormente.

El valor mínimo del presupuesto corresponde al descuento máximo que podrá otorgar el oferente dentro de su oferta económica, el cual se considera que garantiza el cumplimiento de las condiciones técnicas y de calidad requeridas para el proyecto, por lo cual, el valor de la oferta y de sus etapas no podrá ser inferior al valor mínimo ni mayor al valor máximo so pena de rechazo de la propuesta.

La oferta del proponente deberá realizarse teniendo como referencia, los valores mínimos para cada etapa por proyecto, los topes máximos de AIU, y en general el presupuesto contenido en el Formato "Presupuesto del Proyecto" presentado a continuación, y en el cual se detalla el presupuesto oficial.

7.4 PROPUESTA ECONÓMICA

La oferta económica deberá presentarse de acuerdo con el formato definido para tal efecto, sin suprimir o añadir columnas en dicho Formato. El valor presentado en dicho formato será el único parámetro de evaluación económica, teniendo como referencia los valores mínimos y máximos de los valores unitarios y del presupuesto contenido en el presente documento. El valor propuesto deberá expresarse en pesos colombianos exclusivamente. Este valor deberá cubrir todos los conceptos de costo en que deba incurrirse para la ejecución total del contrato resultante de esta convocatoria, incluyendo, entre otros, los costos de administración, todos los impuestos, contribuciones locales y/o nacionales, transporte terrestre, fluvial, marítimo y aéreo y demás costos para la correcta ejecución del Contrato de Obra.

El oferente debe ajustar al peso los precios ofertados, para lo cual el oferente debe aproximar los precios así: cuando la fracción decimal del peso sea igual o superior a cinco lo aproximará por exceso al peso y cuando la fracción decimal del peso sea inferior a cinco lo aproximará por defecto al peso. No obstante, lo anterior, en caso de presentarse decimales en la propuesta, la entidad se reserva la facultad de realizar la aproximación dentro de la etapa de evaluación económica. El oferente acepta desde ahora las consecuencias que puedan generarse sobre la oferta dentro del presente proceso.

Para la presentación de la propuesta económica se deberá tener en cuenta que:

El valor total de la oferta económica, el valor de cada una de las etapas y cada uno de los valores unitarios ofertados no podrán ser inferiores al valor mínimo ni superior al valor máximo del presupuesto establecido en los términos de referencia, so pena de rechazo de la misma.

De manera previa a la presentación de ofertas, los proponentes deberán identificar la ubicación de los sitios de disposición de material sobrante de la obra que cuenten con autorización del municipio o aquellos autorizados que se encuentren en el área de influencia del proyecto de igual forma, deberán identificar en el área de influencia del proyecto, las canteras más cercanas que cumplan con los requisitos mínimos de operación establecidos en las normas que regulen la materia. Dicha previsión estará encaminada a garantizar el abastecimiento de los materiales pétreos requeridos para el desarrollo de las obras objeto del contrato.

La propuesta económica que sobre estos ítems presente el proponente deberá corresponder a los valores del mercado del área de influencia en consonancia con el presupuesto oficial del proceso de selección.

Durante la ejecución del contrato no habrá reajuste de precios para estos ítems. Sin perjuicio de lo anterior, para la elaboración de su oferta económica, todos los proponentes deberán revisar el presupuesto del proyecto verificando los precios del mercado del área de influencia del mismo y poner de presente durante la etapa precontractual cualquier desviación de precios unitarios por encima de los valores máximos y mínimos establecidos en los documentos de la convocatoria. De no contar con ninguna manifestación al respecto por parte de los proponentes se entienden aceptados



los términos previstos para el presupuesto oficial estimado del proyecto. Asimismo, deberán revisar para la estructuración de su propuesta las especificaciones técnicas, toda vez que en aquellos eventos en que el contratista durante el proceso de selección no haya advertido y objetado aspectos relacionados con las especificaciones técnicas del proyecto y durante la ejecución del mismo se generen diversas interpretaciones, corresponderá al Patrimonio Autónomo contratante determinar el alcance y concepto de dichas especificaciones. Para la presentación de su propuesta, el proponente deberá tener en cuenta las especificaciones técnicas particulares del proyecto las cuales harán parte de los documentos publicados en la página web de FINDETER.

7.5 CONVOCATORIA LIMITADA A MIPYMES

En virtud del artículo 5 del decreto 1860 de 2021 que modifica el artículo 2.2.1.2.4.2.2 de la Subsección 2 de la Sección 4 del Capítulo 2 del Título 1 de la Parte 2 del Libro 2 del Decreto 1082 de 2015 y teniendo en cuenta el presupuesto del proyecto el cual es mayor a \$125.000 dólares, la presente convocatoria no se limitará a mipymes.

Presupuesto estimado	Umbral mipymes Colombia*
\$4.056.298.040,00	\$457.297.264"

*Liquidados con la tasa de cambio que para el efecto determina cada dos años el Ministerio de Comercio, Industria y Turismo.

7.6 IMPUESTOS

El proponente deberá considerar en su oferta todos los costos correspondientes a impuestos, tasas, contribuciones o gravámenes que se causen con ocasión de la suscripción, ejecución y liquidación del contrato y demás a que haya lugar del orden nacional y/o territorial.

Adicionalmente tendrá en cuenta, los costos de las pólizas incluidas en el numeral GARANTÍAS del presente documento y todos los demás impuestos que se generen por la celebración del contrato.

Es responsabilidad exclusiva del PROPONENTE realizar las averiguaciones, los cálculos y estimaciones que considere necesarios para elaborar su propuesta económica y por ende, le asiste la obligación de consultar ante las diferentes entidades recaudadoras qué impuesto le es aplicable en caso de ser adjudicatario, todo esto enmarcado en el hecho de que el patrimonio autónomo denominado PATRIMONIO AUTONOMO MATRIZ DE ASISTENCIA TÉCNICA FINDETER, es EL CONTRATANTE y realiza la contratación bajo el Régimen Jurídico del derecho privado.

8 PERSONAL

8.1 PERSONAL MÍNIMO Y DEDICACIONES MÍNIMAS PARA EL PROYECTO.

El CONTRATISTA deberá suministrar y mantener para la ejecución del objeto contractual, el personal mínimo solicitado para cada una de las Etapas que resulte pertinente con las dedicaciones necesarias, hasta la entrega del proyecto dentro del plazo del contrato, el cual deberá cumplir con las calidades técnicas, profesionales, experiencia general y específica exigida. Lo anterior, deberá ser aprobado por el interventor y/o supervisor según corresponda e informado a Findeter como fideicomitente de la CONTRATANTE



El CONTRATISTA deberá presentar al INTERVENTOR y/o supervisor según corresponda, previo a la suscripción del acta de inicio o emisión de la orden de inicio del contrato las hojas de vida y demás soportes correspondientes del personal necesario, que acrediten las calidades y la experiencia general y específica de este personal, para el desarrollo del contrato.

Lo anterior, deberá ser aprobado por el INTERVENTOR e informado a Findeter como fideicomitente de la entidad CONTRATANTE.

Así mismo, el CONTRATISTA deberá mantener durante la ejecución del proyecto, EL PERSONAL MÍNIMO REQUERIDO en los términos de referencia, so pena del inicio de procedimiento de incumplimiento de apremio establecido en el contrato por este concepto.

8.1.1 ETAPA I. REVISIÓN, AJUSTE Y COMPLEMENTACIÓN DE ESTUDIOS Y DISEÑOS

Para la ejecución de esta etapa, EL CONTRATISTA deberá garantizar el personal mínimo requerido para el desarrollo del contrato según lo descrito a continuación:

PERSONAL MÍNIMO PARA LA EJECUCIÓN DEL CONTRATO – ETAPA I						
Cant.	Cargo	Formación Académica	Experiencia General	Experiencia Específica	No. de Contratos	Porcentaje de Dedicación mínima
1	Director de Consultoría	Ingeniero Civil o Arquitecto.	4 años	Director en contratos de estudios y diseños para la construcción o ampliación de escenarios deportivos o en proyectos de obra para la construcción o ampliación de escenarios deportivos. La sumatoria de los contratos aportados deberá acreditar un área diseñada o construida o ampliada igual o mayor a 682 m2	3	35%
1	Especialista Estructural	Ingeniero Civil con postgrado en estructuras.	3 años	Especialista estructural en contratos de estudios y diseños para la construcción o ampliación de escenarios deportivos, o en proyectos de obra para la construcción o ampliación de escenarios deportivos. La sumatoria de los contratos aportados deberá acreditar un área diseñada o construida o ampliada igual o mayor a 682 m2	1	30%
1	Especialista en Geotecnia	Ingeniero Civil con estudios de posgrado en Geotecnia	3 años	Especialista en Geotecnia en contratos de estudios y diseños para la construcción o ampliación de escenarios deportivos, o en proyectos de obra para la construcción o ampliación de escenarios deportivos. La sumatoria de los contratos aportados deberá acreditar un área diseñada o construida o ampliada igual o mayor a 682 m2	1	30%
1	Especialista Ambiental	Ingeniero Civil o Ambiental con estudios de posgrado en Ingeniería	3 años	Profesional ambiental con experiencia en proyectos de infraestructura civil.	1	20%



PERSONAL MÍNIMO PARA LA EJECUCIÓN DEL CONTRATO – ETAPA I						
Cant.	Cargo	Formación Académica	Experiencia General	Experiencia Específica	No. de Contratos	Porcentaje de Dedicación mínima
		Ambiental o afines				
1	Profesional Social	Áreas núcleo del conocimiento en ciencias sociales y/o humanas, así como disciplinas educativas, comunicativas, políticas, económicas o administrativas	3 años	Profesional con experiencia en acompañamiento social para proyectos de infraestructura, obra civil o proyectos de desarrollo, a través de los cuales haya implementado metodologías de participación ciudadana y/o comunitaria	1	20%
1	Profesional de Costos y Presupuestos	Arquitecto o Ingeniero Civil o constructor en ingeniería y arquitectura	3 años	Experiencia en programación de obra, elaboración de presupuestos y especificaciones técnicas para proyectos en edificaciones institucionales definidas en la presente convocatoria.	1	30%
1	Profesional de Apoyo – Profesional del primer empleo	Ingeniero Civil o Arquitecto	N/A	N/A	N/A	30%
1	Arquitecto diseñador	Arquitecto	3	Arquitecto diseñador en contratos de estudios y diseños para la construcción o ampliación de escenarios deportivos, o en proyectos de obra para la construcción o ampliación de escenarios deportivos. La sumatoria de los contratos aportados deberá acreditar un área diseñada o construida o ampliada igual o mayor a 682 m2	1	30%
1	Especialista hidrosanitario	Ingeniero civil y/o Ingeniero Sanitario y/o Ingeniero Sanitario y Ambiental con posgrado en el área de la hidráulica, o la Ingeniería Sanitaria	3	Ingeniero Hidrosanitario en contratos de estudios y diseños para la construcción o ampliación de escenarios deportivos, o en proyectos de obra para la construcción o ampliación de escenarios deportivos. La sumatoria de los contratos aportados deberá acreditar un área diseñada o construida o ampliada igual o mayor a 682 m2	1	25%
1	Especialista eléctrico	Ingeniero eléctrico o electricista	3	Especialista Eléctrico en contratos de estudios y diseños para la construcción o ampliación de escenarios deportivos, o en proyectos de obra para la construcción o ampliación de escenarios deportivos.	1	25%



PERSONAL MÍNIMO PARA LA EJECUCIÓN DEL CONTRATO – ETAPA I						
Cant.	Cargo	Formación Académica	Experiencia General	Experiencia Específica	No. de Contratos	Porcentaje de Dedicación mínima
				La sumatoria de los contratos aportados deberá acreditar un área diseñada o construida o ampliada igual o mayor a 682 m2.		
1	Ingenier o mecánic o	Ingeniero mecánico	3	Ingeniero mecánico en contratos de estudios y diseños para la construcción o ampliación de escenarios deportivos, o en proyectos de obra para la construcción o ampliación de escenarios deportivos. La sumatoria de los contratos aportados deberá acreditar un área diseñada o construida o ampliada igual o mayor a 682 m2	1	20%

Adicionalmente al personal descrito en el cuadro anterior, el CONTRATISTA deberá contar con el siguiente personal mínimo para la ejecución del proyecto:

- Una (1) comisión de topografía, integrada como mínimo por un topógrafo profesional y un (1) auxiliar cadenero junto con equipos de precisión debidamente calibrados: estación total, nivel de precisión, prismas, cintas métricas y plomadas, con una dedicación acorde con las necesidades del proyecto.
- Un (1) dibujante con una dedicación del 50%.
- Un (1) Abogado con una dedicación acorde con las necesidades del proyecto.
- Una (1) secretaria, Un mensajero y Un (1) contador con dedicación acorde con las necesidades del proyecto.
- Personal requerido en el plan de gestión social y ambiental.

Nota 1: El personal anteriormente descrito, deberá estar disponible durante la revisión, ajuste y complementación de los estudios y diseños. Durante el trámite de Licencias y/o Permisos en caso de ser necesario, el CONTRATISTA deberá contar con el personal y disponibilidad necesaria para el seguimiento, subsanación (si se requiere) y obtención de las mismas, aspecto incluido dentro del presupuesto estimado para la Etapa I.

No obstante, de ser necesario una mayor dedicación para el personal anteriormente descrito, el CONTRATISTA deberá garantizar su permanencia, sin que se genere costo adicional para el contratante, así mismo, de requerirse un mayor número de perfiles.

Nota 2: En desarrollo del componente social y para dar cumplimiento al PGSR, el CONTRATISTA debe contemplar el personal mínimo requerido que se encuentra estipulado anteriormente, así como mantenerlo durante el plazo de la ejecución de la Etapa I. Se recomienda que este profesional tenga domicilio en la zona de desarrollo del proyecto, de manera que se facilite el conocimiento del territorio, la cultura las tradiciones de la región y así mismo facilite el relacionamiento y la atención de los actores institucionales y comunitarios.



Nota 3: La implementación del personal anteriormente descrito será de obligatorio cumplimiento durante todo el plazo de la Etapa I, incluso en caso de que se presenten atrasos o incumplimiento en los cronogramas del proyecto.

Nota 4: El personal mínimo requerido, sus hojas de vida y las certificaciones que la acompañen, **NO** deben presentarse con la propuesta. Estos documentos solo deben presentarse por el proponente que resulte seleccionado previo a la suscripción del acta de inicio o emisión de la orden de inicio del contrato, conforme a lo señalado en el PLAZO DE EJECUCIÓN DEL CONTRATO.

Nota 5: Los soportes del personal antes indicado, debe aportarse en el plazo establecido en los términos de referencia, en caso de incumplimiento por parte del CONTRATISTA, se procederá a la aplicación de las sanciones contractuales correspondientes.

Nota 6: En caso de requerirse, si durante la ejecución de las obras se presenta necesidad de ajustes o modificaciones a los diseños producto de la etapa I, será obligación de los diseñadores responsables conceptualizar, acompañar y/o ajustar las posibles observaciones que lleguen a presentarse.

Nota 7: El director de proyecto deberá estar presente en la toma de decisiones, en los Comités de Seguimiento (a realizar en desarrollo del contrato), en las reuniones citadas por FINDETER, MINISTERIO DEL DEPORTE y cuando FINDETER lo requiera.

Nota 8: El personal calificado del proyecto vinculado deberá corresponder como mínimo a un cincuenta por ciento (50%) de mujeres. Dichas condiciones serán verificadas la INTERVENTORÍA y en los casos en los que el CONTRATISTA demuestre la imposibilidad de cumplimiento de esta condición por circunstancias que afecten la ejecución del contrato, se deberá evaluar dicha situación y autorizar el ajuste en el porcentaje.

Nota 9: En virtud del artículo 3 del decreto 1860 del 2021 que adiciona el artículo 2.2.1.2.4.2.16 a la Subsección 2 de la Sección 4 del Capítulo 2 del Título 1 de la Parte 2 del Libro 2 del Decreto 1082 de 2015, de acuerdo con la naturaleza del objeto a contratar se considera oportuno y conveniente establecer que el CONTRATISTA deberá vincular a la ejecución del contrato el 5% de personal de mano de obra calificada o no calificada que ostenten la calidad de:

- Población en pobreza extrema y/o
- Desplazados por la violencia y/o
- Personas en proceso de reintegración o reincorporación y/o
- Sujetos de especial protección constitucional

En todo caso, garantizando las condiciones de la calidad para la correcta ejecución contractual.

El incumplimiento de esta previsión dará lugar a la aplicación de las cláusulas contractuales pertinentes.

Dicha condición será verificada por el Interventor y en los casos en los que se demuestre la imposibilidad de cumplimiento de esta condición por circunstancias que afecten la ejecución del contrato, la interventoría deberá evaluar dicha situación y autorizar el ajuste del porcentaje.

8.1.2 ETAPA II. EJECUCIÓN DE LAS OBRAS.

Para la ejecución de esta etapa, el **CONTRATISTA** deberá garantizar el personal mínimo requerido para el desarrollo de la misma según lo descrito a continuación:



PERSONAL MÍNIMO PARA LA EJECUCIÓN DEL CONTRATO – ETAPA II						
Cant.	Cargo	Formación Académica	Experiencia General	Experiencia Específica	No. de Contratos	Porcentaje de Dedicación mínima
1	Director de Obra	Ingeniero Civil o Arquitecto o Constructor en ingeniería y Arquitectura.	4 años	<p>Director en contratos de estudios y diseños para la construcción o ampliación de escenarios deportivos, o en proyectos de obra para la construcción o ampliación de escenarios deportivos.</p> <p>La sumatoria de los contratos aportados deberá acreditar un área diseñada o construida o ampliada igual o mayor a 682 m2</p>	3	35%
1	Residente de Obra	Ingeniero Civil o Arquitecto o Constructor en ingeniería y Arquitectura.	3 años	<p>Residente de obra en contratos de construcción o ampliación de escenarios deportivos.</p> <p>La sumatoria de los contratos aportados deberá acreditar un área construida o ampliada igual o mayor a 682 m2.</p>	1	100%
1	Profesional de Seguridad Industrial Y Salud Ocupacional y medio ambiente (SISOMA) O Profesional Técnico en Aseguramiento de Calidad	Profesional en Salud ocupacional, arquitecto, ingeniero civil o áreas afines a la construcción que cuente con licencia en salud ocupacional	3 años	Experiencia profesional como encargado de seguridad industrial y salud ocupacional y medio ambiente para proyectos de infraestructura civil.	1	100%
1	Profesional Social	Áreas núcleo del conocimiento en ciencias sociales y/o humanas, así como disciplinas educativas, comunicativas, políticas, económica	3 años	Profesional social con experiencia en acompañamiento social para proyectos de infraestructura, obra civil o desarrollo social; a través de los cuales haya implementado metodologías de participación ciudadana y/o comunitaria.	1	20%



PERSONAL MÍNIMO PARA LA EJECUCIÓN DEL CONTRATO – ETAPA II						
Cant.	Cargo	Formación Académica	Experiencia General	Experiencia Específica	No. de Contratos	Porcentaje de Dedicación mínima
		s o administrativas.				
1	Especialista Ambiental	Ingeniero Civil o Ambiental con estudios de posgrado en Ingeniería Ambiental o afines	3 años	Profesional ambiental con experiencia en proyectos de infraestructura civil.	1	5%
1	Especialista Estructural	Ingeniero Civil con postgrado en estructuras.	3 años	Especialista Estructural en contratos de estudios y diseños para la construcción o ampliación de escenarios deportivos, o en proyectos de obra para la construcción o ampliación de escenarios deportivos. La sumatoria de los contratos aportados deberá acreditar un área diseñada o construida o ampliada igual o mayor a 682 m2	1	5%
1	Especialista Geotecnia	Ingeniero Civil con estudios de postgrado en geotecnia.	3 años	Especialista en Geotecnia en contratos de estudios y diseños para la construcción o ampliación de escenarios deportivos, o en proyectos de obra para la construcción o ampliación de escenarios deportivos. La sumatoria de los contratos aportados deberá acreditar un área diseñada o construida o ampliada igual o mayor a 682 m2	1	5%
1	Profesional de Apoyo – Profesional del primer empleo	Ingeniero Civil o Arquitecto o Constructor en ingeniería y Arquitectura.	N/A	N/A	N/A	50%
1	Especialista hidrosanitario	Ingeniero civil y/o Ingeniero Sanitario y/o Ingeniero Sanitario y Ambiental	3	Ingeniero Hidrosanitario en contratos de estudios y diseños para la construcción o ampliación de escenarios deportivos, o en proyectos de obra para la construcción o ampliación de escenarios deportivos.	1	5%



PERSONAL MÍNIMO PARA LA EJECUCIÓN DEL CONTRATO – ETAPA II						
Cant.	Cargo	Formación Académica	Experiencia General	Experiencia Específica	No. de Contratos	Porcentaje de Dedicación mínima
		con posgrado en el área de la hidráulica, o la Ingeniería Sanitaria		La sumatoria de los contratos aportados deberá acreditar un área diseñada o construida o ampliada igual o mayor a 682 m2		
1	Especialista eléctrico	Ingeniero eléctrico o electricista	3	En contratos de estudios y diseños para la construcción o ampliación de escenarios deportivos, o en proyectos de obra para la construcción o ampliación de escenarios deportivos. La sumatoria de los contratos aportados deberá acreditar un área diseñada o construida o ampliada igual o mayor a 682 m2	1	5%
1	Profesional costos y presupuesto	Arquitecto o ingeniero civil o Constructor en ingeniería y Arquitectura.	3	Profesional en programación de obra, elaboración de presupuestos y especificaciones técnicas para proyectos de infraestructura civil.	1	25%
1	Ingeniero mecánico	Ingeniero mecánico	3	Ingeniero mecánico en contratos de estudios y diseños para la construcción o ampliación de escenarios deportivos, o en proyectos de obra para la construcción o ampliación de escenarios deportivos. La sumatoria de los contratos aportados deberá acreditar un área diseñada o construida o ampliada igual o mayor a 682 m2	1	5%
1	Arquitecto diseñador	Arquitecto	3	Arquitecto diseñador en contratos de estudios y diseños para la construcción o ampliación de escenarios deportivos, o en proyectos de obra para la construcción o ampliación de escenarios deportivos. La sumatoria de los contratos aportados deberá acreditar un área diseñada o construida o ampliada igual o mayor a 682 m2	1	5%

Adicionalmente al personal descrito en el cuadro anterior, el CONTRATISTA deberá contar con el siguiente personal mínimo para la ejecución del proyecto:



- Una (1) comisión de topografía, integrada como mínimo por un topógrafo profesional y un (1) auxiliar cadenero junto con equipos de precisión debidamente calibrados: estación total, nivel de precisión, prismas, cintas métricas y plomadas, con una dedicación acorde con las necesidades del proyecto.
- Un (1) dibujante con una dedicación acorde con las necesidades del proyecto
- Un (1) almacenista con una dedicación del 100 %
- Un (1) Abogado con una dedicación acorde con las necesidades del proyecto.
- Una (1) secretaria, Un mensajero y Un (1) contador con dedicación acorde con las necesidades del proyecto.
- Un (1) Servicio de vigilancia para el proyecto con dedicación del 100 %.
- Personal requerido en el plan de gestión social y ambiental.

Nota 1: El director y el residente de proyecto deberán estar presentes en la toma de decisiones, en los Comités de Seguimiento (a realizar en desarrollo de las Etapas correspondientes del contrato), en las reuniones citadas por FINDETER, y/o MINISTERIO DEL DEPORTE y cuando FINDETER lo requiera, y deberá garantizar el cumplimiento de los Protocolos de Bioseguridad implementados, así como el cumplimiento del plan de aseguramiento de calidad de la obra.

Nota 2: El CONTRATISTA deberá contar con el acompañamiento de los especialistas toda vez que ellos son los responsables de los estudios y diseños por lo tanto deberán atender cualquier consulta durante la ejecución de la etapa II, se podrá contar con ellos sin que signifique costos adicionales para FINDETER o LA CONTRATANTE.

No obstante, de ser necesario una mayor dedicación para el personal anteriormente descrito, el CONTRATISTA deberá garantizar su permanencia, sin que se genere costo adicional para el contratante, así mismo, de requerirse un mayor número de perfiles.

Nota 3: La implementación del personal anteriormente descrito será de obligatorio cumplimiento durante todo el plazo del contrato, incluso en caso de que se presenten atrasos en la ejecución de la obra o incumplimiento del cronograma.

Nota 4: El CONTRATISTA debe garantizar que, de requerirse la participación de alguno de los profesionales que participaron durante la etapa de obra en el desarrollo de las actividades de cierre y liquidación, se podrá contar con ellos sin que signifique costos adicionales para FINDETER o LA CONTRATANTE.

Nota 5: Durante la Ejecución de Obra, El CONTRATISTA, deberá propender, en los casos que sea posible, implementar UNA JORNADA DE TRABAJO EXTENDIDA DE 10 HORAS COMO MÍNIMO y los frentes que se indiquen en la estructura de la programación, teniendo en cuenta que la ejecución del proyecto puede ser en varios frentes de forma simultánea, con el fin de cumplir los plazos de ejecución establecidos en el presente documento. En el caso que las condiciones externas no permitan la implementación de esta jornada, la interventoría deberá certificar cuál es la jornada máxima que puede implementar.

Nota 6: El CONTRATISTA deberá vincular a la ejecución de la obra, como mínimo en un setenta por ciento (70%) del personal de obra no calificado de la región, preferiblemente habitantes de la zona beneficiaria donde se está desarrollando el proyecto. En caso de no contar con la disponibilidad del personal requerido en la zona beneficiaria, se podrá llevar a cabo su contratación con habitantes de las zonas aledañas al Proyecto o de la región. La Interventoría será la encargada de verificar el cumplimiento de esta condición.

Nota 7: El personal mínimo requerido, sus hojas de vida y las certificaciones que la acompañen, NO deben presentarse con la propuesta. Estos documentos solo deben presentarse por el proponente que resulte seleccionado previo a la suscripción del acta de inicio o emisión de la orden de inicio del contrato.

Nota 8: El personal calificado para el proyecto vinculado por el CONTRATISTA deberá corresponder como mínimo a un cincuenta por ciento (50%) de mujeres, dicha condición será verificada por el Interventor y en los casos en los que el



CONTRATISTA demuestre la imposibilidad de cumplimiento de esta condición por circunstancias que afecten la ejecución del contrato, la interventoría deberá evaluar dicha situación y autorizar el ajuste en el porcentaje.

Nota 9: En desarrollo del componente social y para dar cumplimiento al PGSR, el CONTRATISTA debe contemplar el personal mínimo requerido que se encuentra estipulado anteriormente, así como mantenerlo durante el plazo de la ejecución del contrato. Se recomienda que este profesional tenga domicilio en la zona de desarrollo del proyecto, de manera que se facilite el conocimiento del territorio, la cultura las tradiciones de la región y así mismo facilite el relacionamiento y la atención de los actores institucionales y comunitarios.

Nota 10: Los soportes del personal antes indicado, debe aportarse en el plazo establecido en los términos de referencia, en caso de incumplimiento por parte del CONTRATISTA, se procederá a la aplicación de las sanciones contractuales correspondientes.

Nota 11: En virtud del artículo 3 del decreto 1860 del 2021 que adiciona el artículo 2.2.1.2.4.2.16 a la Subsección 2 de la Sección 4 del Capítulo 2 del Título 1 de la Parte 2 del Libro 2 del Decreto 1082 de 2015, de acuerdo con la naturaleza del objeto a contratar se considera oportuno y conveniente establecer que el CONTRATISTA deberá vincular a la ejecución del contrato el 5% de personal de mano de obra calificada o no calificada que ostenten la calidad de:

- Población en pobreza extrema y/ó
- Desplazados por la violencia y/ó
- Personas en proceso de reintegración o reincorporación y/ó
- Sujetos de especial protección constitucional

En todo caso, garantizando las condiciones de la calidad para la correcta ejecución contractual.

El incumplimiento de esta previsión dará lugar a la aplicación de las cláusulas contractuales pertinentes.

Dicha condición será verificada por el Interventor y en los casos en los que se demuestre la imposibilidad de cumplimiento de esta condición por circunstancias que afecten la ejecución del contrato, la interventoría deberá evaluar dicha situación y autorizar el ajuste del porcentaje.

8.2. CONTRATACIÓN PRIMER EMPLEO.

El CONTRATISTA debe vincular el profesional de apoyo teniendo en cuenta las siguientes condiciones:

- Profesional que se encuentre entre los 18 y los 28 años de edad.
- El profesional ofertado para el primer empleo no debe registrar afiliación ni cotización como trabajador dependiente o independiente al Sistema Integral de Seguridad Social de manera posterior a la fecha de graduación como profesional.

Todo el personal anteriormente descrito para el contrato será de carácter obligatorio en el proyecto, por lo cual, los proponentes lo deberán tener en cuenta y considerar en su totalidad.

9 MODIFICACIÓN DEL VALOR DEL CONTRATO

Tratándose de precio global fijo, en la etapa I no habrá lugar a modificar o aumentar el valor del contrato.

Para la etapa II el valor del contrato podrá ser modificado en razón de la necesidad o conveniencia de ampliación o disminución del alcance inicial del objeto contractual por decisión de la CONTRATANTE, previa recomendación de FINDETER y/o el MINISTERIO DEL DEPORTE, o por la ejecución de cantidades o ítems no identificados en los estudios



y diseños tendientes al cumplimiento del alcance del objeto para su correcta operación y funcionalidad.

Para modificar el valor del contrato previamente se requiere:

- a. La solicitud, justificación técnica y presupuesto correspondiente por parte del CONTRATISTA.
- b. Balance de obra actualizado determinando la necesidad de modificar el valor del contrato.
- c. Determinación del valor a adicionar teniendo como referencia los precios ofertados.
- d. Aval y concepto técnico de la Interventoría del Proyecto.

9.1 CANTIDADES DE OBRA

El CONTRATISTA está obligado a ejecutar las cantidades de obra que resulten necesarias para la ejecución del objeto contractual entregándolo en las mejores condiciones de operatividad y funcionalidad.

9.2 ITEMS O ACTIVIDADES NO PREVISTAS

Son ítems o actividades no previstas aquellas que no se encuentran relacionadas dentro del presupuesto estimado y resulten necesarias para el cumplimiento del objeto contractual.

Cuando los ítems No Previstos impliquen el aumento del valor estimado de la Etapa II del contrato de obra, antes de ser ejecutadas por el contratista, será necesaria la celebración de la correspondiente modificación al contrato, previa verificación y aprobación por parte de la interventoría e instrucción del órgano contractual competente, del Patrimonio Autónomo contratante.

Para la determinación del precio de los ítems o actividades no previstos, EL CONTRATISTA deberá elaborar el Análisis de Precios Unitarios, en el cual se tendrá en cuenta el valor de los insumos, entendido como aquel que corresponde a las tarifas de los equipos, precios de los insumos o materiales básicos y las tarifas de personal, incluido IVA, contenido en los respectivos análisis de precios unitarios de los ítems o actividades relacionados en la oferta económica presentada por el contratista.

Si el precio de uno o algunos de los insumos necesarios para la determinación del valor del nuevo ítem o actividad no se encuentra en los Análisis de Precios Unitarios previsto, ni en la lista de precios de insumos entregados, será acordado entre Contratista e Interventoría, y sometido a la aprobación de los órganos decisorios correspondientes, previa verificación de los precios por parte de la Interventoría.

El CONTRATISTA deberá informar a la interventoría sobre la necesidad del ítem o actividad no prevista, adjuntando a su vez el correspondiente Análisis de Precio Unitario del ítem no previsto - INP y demás soportes, que deberá ceñirse al valor de los insumos contenido en los análisis de precios unitarios o en la lista de precios de insumos presentados por el contratista para los ítems o actividades contractuales; los documentos que soportan la necesidad de incluir un nuevo ítem o actividad no prevista al proyecto, serán revisados por la interventoría, quien debe emitir el respectivo concepto al supervisor designado por Findeter.

Los precios que se acuerden por los ítems o actividades no previstos, en ningún caso, serán superiores a los del mercado al momento en que se celebre la modificación contractual.

Le está prohibido al contratista ejecutar ítems o actividades de obra no previstos dentro del contrato o mayores cantidades, sin que, previamente, se haya suscrito la modificación contractual. Cualquier ítem que ejecute sin la celebración previa del documento contractual será asumido por cuenta y riesgo del contratista, de manera que el Patrimonio Autónomo CONTRATANTE no reconocerá valores por tal concepto.



10 MODALIDAD Y CRITERIOS DE SELECCIÓN

10.1 MODALIDAD

El proceso de selección se adelantará mediante la modalidad de selección de que trata el numeral 4.4 “CONVOCATORIA PÚBLICA” del MANUAL OPERATIVO EL PATRIMONIO AUTÓNOMO MATRIZ DE ASISTENCIA TÉCNICA FINDETER. El procedimiento para seguir será el previsto en el numeral 4.5 “PROCEDIMIENTO PARA LAS CONVOCATORIAS PÚBLICAS Y PRIVADAS” del precitado manual.

10.2 CRITERIOS MÍNIMOS DE SELECCIÓN HABILITANTES

La Gerencia de Infraestructura de FINDETER, teniendo en cuenta las actividades que se desarrollarán durante la ejecución del contrato, su tipo, alcance, magnitud y complejidad, y en aras de propender por la selección de un CONTRATISTA DE OBRA idóneo que ejecute el contrato con las mejores calidades, ha determinado que el proponente deberá cumplir con los siguientes requerimientos mínimos:

10.2.1 EXPERIENCIA ESPECÍFICA DEL PROPONENTE

Para la presente convocatoria los proponentes deberán aportar máximo **TRES (03) CONTRATOS** terminados y recibidos a satisfacción antes de la fecha de cierre del proceso, cuya experiencia corresponda a:

CONSTRUCCIÓN O AMPLIACIÓN DE ESCENARIOS DEPORTIVOS

Los contratos con los que se pretenda acreditar la experiencia deberán estar recibidos a satisfacción (a manera de ejemplo: cumplido al 100% el objeto del contrato o ejecutado en su totalidad o sin pendientes de ejecución) previamente a la fecha de cierre del proceso, dando cumplimiento a las siguientes condiciones:

- a. La sumatoria del valor de los contratos aportados, deberá ser igual o mayor a 1 vez el valor del PRESUPUESTO ESTIMADO (PE), expresado en SMMLV.
- b. Uno de los contratos aportados deberá ser igual o mayor a 0.5 veces el valor total del PRESUPUESTO ESTIMADO (PE) del proceso, expresado en SMMLV.

En los casos en que el contrato aportado contemple objetos, actividades o alcances diferentes a los requeridos, sólo se tendrá en cuenta para la acreditación de la condición de valor, los montos asociados a las actividades relacionadas con la experiencia específica, excepto en el evento en que la documentación aportada acredite la ejecución de **CONSTRUCCIÓN O AMPLIACIÓN DE ESCENARIOS DEPORTIVOS CON UN ÁREA CONSTRUIDA O AMPLIADA MÍNIMA de 682 M2**, caso en el cual la entidad tendrá en cuenta el valor total del contrato.

NOTA 1: Para efectos de la presente convocatoria se tendrán en cuenta las siguientes definiciones:¹

¹ Definiciones propias elaboradas tomando como base el documento “Anexo – Glosario” de los pliegos de obra tipo de Colombia Compra Eficiente.



- **CONSTRUCCIÓN:** Toda obra civil orientada al desarrollo de una infraestructura nueva ya sea en terrenos no construidos previamente o como producto de una demolición.
- **AMPLIACIÓN:** Toda obra civil orientada al incremento del área construida, de una infraestructura existente.
- **ESCENARIOS DEPORTIVOS:** Los definidos en el subgrupo K.2.7.2- Subgrupo de Ocupación Lugares de Reunión Deportivos (L-1) del Título K de la Norma NSR-10, a excepción de los establecidos en la nota 2.

NOTA 2: Para la presente convocatoria se excluyen: Carpas y espacios abiertos, polígonos.

NOTA 3: La experiencia específica del proponente deberá ser acreditada mediante los documentos establecidos como válidos en el numeral de REGLAS DE ACREDITACIÓN DE LA EXPERIENCIA ESPECÍFICA.

NOTA 4: Todos los contratos válidos para la acreditación de la experiencia deben haber sido ejecutados en el territorio nacional de Colombia.

NOTA 5: La norma NSR – 10 fue consultada en el siguiente link el cual será tenido en cuenta para efectos de precisar las definiciones y el listado de edificaciones permitidas (Referencia:

<https://www.idrd.gov.co/sitio/idrd/sites/default/files/imagenes/11titulo-k-nsr-100.pdf>

NOTA 6: LA SUBSANACIÓN O ACLARACIÓN DE LA EXPERIENCIA ESPECÍFICA DEL PROPONENTE SOLO PODRÁ EFECTUARSE SOBRE LA EXPERIENCIA APORTADA.

NOTA 7: La experiencia debe ser acreditada por el proponente o sus integrantes en caso de proponente plural. No será válida la experiencia aportada de los socios, accionistas o constituyentes de las personas jurídicas.

NOTA 8: *De conformidad con el artículo 3 del decreto 1860 del 2021 que adiciona el artículo 2.2.1.2.4.2.18 a la Subsección 2 de la Sección 4 del Capítulo 2 del Título 1 de la Parte 2 del Libro 2 del Decreto 1082 de 2015, para la presente convocatoria los oferentes que ostenten la calidad de mipyme con domicilio en Colombia podrán aportar máximo 5 contratos terminados y recibidos a satisfacción antes de la fecha de cierre del proceso, que cumplan con las condiciones de experiencia específica exigidas.*

Para efectos de lo anterior, las mipymes deberán acreditar su tamaño empresarial de conformidad con lo establecido en el artículo 2.2.1.2.4.2.4 del decreto 1082 de 2015 y del artículo 2.2.1.13.2.4 del decreto 1074 de 2015 o las normas que los modifiquen adicionen o sustituyan. Cuando se trate de proponentes plurales la presente condición solo aplicará si por lo menos uno de los integrantes acredita la calidad de mipyme y tiene una participación igual o superior al 10% en la respectiva figura asociativa.

10.2.2 REQUISITOS FINANCIEROS

Los requerimientos financieros de la convocatoria serán definidos por el área financiera de FINDETER en los Términos de Referencia de la Convocatoria.

10.2.3 REQUISITOS JURÍDICOS.

Los requerimientos jurídicos de la convocatoria serán definidos por la Jefatura de Contratación de FINDETER en los términos de referencia de la convocatoria.

10.3 CRITERIOS DE EVALUACIÓN Y CALIFICACIÓN DE LAS PROPUESTAS



La asignación del puntaje a las propuestas, de acuerdo con los patrones preestablecidos en estos términos de referencia, será realizada por los evaluadores designados. Se seleccionará la propuesta mejor calificada y que por ello resulte ser la más favorable para la entidad y para los fines que ella busca con esta contratación, para esto se tendrá en cuenta que el puntaje máximo de la evaluación será de cien (100) puntos, resultantes del siguiente factor y criterio de evaluación:

FACTOR DE CALIFICACIÓN	PUNTAJE
Evaluación Económica	100 puntos
TOTAL	100 puntos

Y la posterior aplicación del criterio de evaluación factor cumplimiento contratos anteriores.

11 ABONO DE LA OFERTA

Si el representante legal o apoderado del proponente (individual o plural) persona natural o jurídica nacional o extranjera, no posee título de Ingeniero Civil o Arquitecto, la oferta deberá ser avalada por un Ingeniero Civil o Arquitecto, el cual deberá adjuntar certificado de vigencia de matrícula profesional expedida por la autoridad competente, según corresponda, el cual debe encontrarse vigente. El evaluador designado por Findeter en Calidad de Fideicomitente de la CONTRATANTE al momento de la verificación podrá consultar el certificado de vigencia de la matrícula profesional en el COPNIA o en las bases de datos a las cuales pueda tener acceso sin restricción alguna.

12 CONDICIONES DEL CONTRATO

12.1 FORMA DE PAGO

LA CONTRATANTE pagará al CONTRATISTA el valor por el cual fue adjudicado el contrato, de acuerdo con la siguiente forma de pago, por etapas, así:

12.1.1 ETAPA I. REVISIÓN, AJUSTES Y COMPLEMENTACIÓN DE ESTUDIOS Y DISEÑOS.

LA CONTRATANTE pagará al CONTRATISTA el valor de la Etapa I de REVISIÓN, AJUSTES Y COMPLEMENTACIÓN DE ESTUDIOS Y DISEÑOS, de la siguiente forma: **EL CIENTO POR CIENTO (100%)** del valor de la Etapa I, una vez se presente la totalidad de los productos incluyendo la expedición de las licencias y permisos requeridas para la ejecución de las obras aprobados por la interventoría y supervisión de FINDETER.

Una vez se obtenga el acta de entrega y recibo a satisfacción por parte de la Interventoría de la Etapa I, incluidas la licencia de construcción/permiso de ocupación de espacio público y demás permisos necesarios debidamente aprobados, se podrá iniciar la ejecución de la etapa II del proyecto.

12.1.2 ETAPA II. EJECUCIÓN DE LAS OBRAS.

LA CONTRATANTE pagará al CONTRATISTA el valor de la etapa II – Ejecución de las obras, de la siguiente forma:

Pagos parciales, de acuerdo con las actas mensuales conforme con el avance y recibo parcial de obra ejecutada en el proyecto, los cuales deberán contar con el visto bueno de la INTERVENTORÍA e informe técnico de avance de obra mensual o quincenal.



NOTA 1: Para todos los pagos, EL CONTRATISTA deberá acreditar que se encuentra al día en el pago de aportes parafiscales relativos al Sistema de Seguridad Social Integral, así como los propios al Servicio Nacional de Aprendizaje - SENA, Instituto Colombiano de Bienestar Familiar – ICBF y las Cajas de Compensación Familiar, cuando corresponda, o certificación del pago de los aportes de Pensión, Riesgos Laborales y de Caja de Compensación Familiar, de todo el personal vinculado directamente a la ejecución del proyecto, incluido el personal independiente que preste sus servicios para la ejecución del mismo.

NOTA 2: El CONTRATISTA debe responder por el pago de todos los impuestos, tasas, gravámenes y contribuciones establecidas por las diferentes autoridades nacionales, departamentales o municipales y dentro de estos mismos niveles territoriales, las contribuciones, tasas, derechos, tarifas, y multas establecidos por las diferentes autoridades ambientales, que afecten la celebración, ejecución y liquidación del contrato y las actividades que de él se deriven. Estos pagos deben soportarse con las certificaciones correspondientes.

NOTA 3: Para los pagos, se debe contar con el visto bueno de la interventoría y se efectuarán dentro de los **TREINTA (30) DÍAS** siguientes a la radicación en debida forma de la respectiva factura en FINDETER y con el cumplimiento de los requisitos indicados.

NOTA 4: De cada uno de los pagos, se efectuará una retención en garantía del diez por ciento (10%), la cual se devolverá al CONTRATISTA, una vez cumplidos los siguientes requisitos:

- a. Entrega a la INTERVENTORÍA y al CONTRATANTE de los documentos detallados en la fase de entrega de obras, señalados en los Términos de Referencia.
- b. Recibo a satisfacción de la obra por parte de la INTERVENTORÍA, FINDETER y del MINISTERIO DEL DEPORTE.
- c. Aprobación de las garantías correspondientes, señaladas en el numeral de GARANTÍAS del presente documento.
- d. Suscripción del Acta de liquidación del Contrato por todas las partes en ella intervinientes, la cual solo se podrá dar cuando se encuentren cumplidas todas las obligaciones de información del contrato. En caso en que, agotado el tiempo para la liquidación, no se cuente con los documentos requeridos para la misma presentados en debida forma y aprobados por la interventoría, se liquidará el contrato sin la devolución de la rete garantía, la cual se utilizará para costear los productos que queden pendientes por entregar, con su correspondiente revisión de interventoría.

12.2 OBLIGACIONES

12.2.1 OBLIGACIONES GENERALES DEL CONTRATISTA

El CONTRATISTA se compromete a cumplir todas las obligaciones que estén establecidas o se deriven del clausulado del CONTRATO, de su Anexo Técnico, de los estudios y documentos del proyecto, de los Términos de Referencia, de su propuesta y aquellas que por su naturaleza y esencia se consideren imprescindibles para la correcta ejecución del contrato, en los términos previstos en los artículos 863 y 871 del Código de Comercio y 1603 del Código Civil. Así mismo, se consideran obligaciones generales del CONTRATISTA las siguientes:

- a. Acatar la Constitución, la Ley, los principios de la función administrativa y los principios de la gestión fiscal consagrados en el artículo 209 y 267 de la Constitución Política, el Manual Operativo vigente del Contrato de Fiducia Mercantil, y demás normas concordantes y reglamentarias, así como la norma sismo resistente colombiana NSR-10, o las normas que la modifiquen, adicionen o sustituyan, y demás normas que apliquen.
- b. Cumplir el objeto del contrato de acuerdo con los criterios de calidad exigible y el Anexo Técnico de Recomendaciones Mínimas de Estudios Técnicos y Diseños que hacen parte de los términos de referencia, con sujeción al presupuesto estipulado y dentro del plazo establecido.



- c. Cumplir con las condiciones técnicas, jurídicas, sociales, económicas, financieras y comerciales exigidas en la Convocatoria y consignadas en la propuesta.
- d. Rendir y elaborar los informes, conceptos, estudios y demás trabajos que se le soliciten en desarrollo del CONTRATO.
- e. Acatar las instrucciones que durante el desarrollo del CONTRATO se le impartan por parte de la INTERVENTORÍA y de LA CONTRATANTE y suscribir las actas que en desarrollo del mismo, sean indispensables y todas aquellas que tengan la justificación técnica, jurídica o administrativa necesaria.
- f. Obrar con lealtad y buena fe en las distintas etapas precontractuales, y contractuales, evitando dilaciones o cualquier otra situación que obstruya la normal ejecución del CONTRATO.
- g. No acceder a peticiones o amenazas de quienes actúen por fuera de la ley con el fin de hacer u omitir algún hecho.
- h. Mantener la reserva profesional sobre la información que le sea suministrada para el desarrollo del objeto del CONTRATO.
- i. Radicar las facturas de cobro por los productos o trabajos ejecutados de acuerdo con los procedimientos señalados en el Manual Operativo del Patrimonio Autónomo o los indicados por LA CONTRATANTE.
- j. Constituir las garantías respectivas del CONTRATO y mantenerlas vigentes en los términos establecidos. Las garantías deberán presentarse en el término de los tres (3) días siguientes a la suscripción del contrato y/o a la modificación, los cuales también son requisito para el inicio del contrato.
- k. Constituir a su costa y a nombre de quien la entidad competente indique, las pólizas requeridas para la ejecución de cruces viales, férreos, de cuerpos de agua y demás requeridos dentro del alcance del CONTRATO, en caso de que aplique.
- l. Cumplir con las disposiciones legales y reglamentarias referentes al medio ambiente, urbanismo, seguridad industrial e higiene que para el efecto disponga la Corporación Autónoma Regional, el Departamento o Municipio según corresponda.
- m. Instalar y disponer del equipo necesario para la ejecución del CONTRATO, desde el momento en que el INTERVENTOR lo disponga.
- n. Ejecutar los trabajos de tal forma que los procedimientos aplicados sean compatibles no sólo con los requerimientos técnicos necesarios sino con las disposiciones legales, las normas especiales para la gestión y obtención de las autorizaciones y permisos específicos requeridos para el uso y aprovechamiento de los recursos naturales. La no observancia a los preceptos anteriores será de responsabilidad del CONTRATISTA, y el INTERVENTOR por esta causa podrá ordenar la modificación de los procedimientos o la suspensión de los trabajos.
- o. Garantizar a la CONTRATANTE que cumplirá a cabalidad con los requerimientos ambientales legales vigentes, reglamentarios y contractuales, y que no generará daño o perjuicio al ENTE TERRITORIAL o a terceros por esta causa, por lo tanto, las sanciones que por este concepto imponga la Autoridad Ambiental se pagarán directamente por EL CONTRATISTA, quien, mediante el presente documento, autoriza que le sea compensado del saldo insoluto del valor del contrato.
- p. Cumplir con todas las disposiciones que sobre seguridad social haya emitido el Ministerio de Trabajo y Seguridad Social, así como las normas vigentes del ENTE TERRITORIAL. Deberá tener especial cuidado para salvaguardar la integridad física de todas las personas a su cargo que desarrollen actividades en cumplimiento de cualquiera de las obligaciones establecidas en el presente documento y de la comunidad directa e indirectamente afectada; adjuntando a cada acta de obra un informe al respecto. Nota: Cuando la INTERVENTORÍA establezca que existe incumplimiento en este aspecto por parte del CONTRATISTA informará, en primera instancia a la CONTRATANTE para efecto de las sanciones previstas por incumplimiento.
- q. Cumplir con todas las disposiciones sobre seguridad industrial y salud ocupacional vigentes en el país.
- r. Responder por el pago de los impuestos que cause la legalización y ejecución del CONTRATO.
- s. Responder por todo daño que se cause a bienes, al personal que se vincule y a terceros en la ejecución del CONTRATO.
- t. Asumir el valor adicional del CONTRATO DE INTERVENTORÍA cuando la mayor permanencia sea imputable al CONTRATISTA.



Nota: Si, por circunstancias imputables al CONTRATISTA o cuyo riesgo de concreción fue asumido por éste, resulta necesario la prórroga del plazo para la ejecución del contrato en cualquiera de sus Etapas, y como consecuencia de ello debe adicionarse el valor del contrato de INTERVENTORÍA, la contratante descontará dicho valor de las sumas que a EL CONTRATISTA se le adeuden, en caso tal de que no sea posible efectuar dicho descuento, la contratante podrá reclamarlo judicialmente. De tal descuento se deberá dejar constancia en el documento de prórroga. Lo anterior, sin perjuicio de la exigibilidad o efectividad de la cláusula penal y/o de las acciones que pueda iniciar la contratante para obtener la indemnización de los perjuicios adicionales que tales circunstancias le generen.

- u. Utilizar la información entregada por FINDETER o LA CONTRATANTE y el MINISTERIO DEL DEPORTE estrictamente para el proyecto asignado en desarrollo del contrato y no hacer uso de ella en otros proyectos ni permitir su copia a terceros.
- v. Estructurar y mantener el equipo de trabajo propuesto por el término de ejecución del contrato y disponer de los medios físicos y administrativos que permitan cumplir con las obligaciones contractuales, entre los que se cuenta una sede central que preste soporte en asuntos de orden técnico, legal, administrativo, financiero y contable.
- w. Participar a través del representante legal o director del Proyecto en el comité de seguimiento o comités de consultoría a los cuales podrá asistir FINDETER, MINISTERIO DEL DEPORTE y demás entidades involucradas en el desarrollo del Proyecto. Los comités de seguimiento son reuniones en las que se revisarán las actas de las reuniones anteriores, con el fin de comprobar el avance de todos los acuerdos establecidos además de realizar una revisión del estado actual del proyecto (En cualquiera de sus Etapas), en dicho comité se pueden establecer compromisos, requerimientos, solicitudes de gestión, inconvenientes presentados, entre otros; en pro de cumplir con el objeto de esta convocatoria en los términos establecidos. Los comités deben realizarse semanalmente y dejar registro de los mismos conforme a los formatos que LA CONTRATANTE indique para ello, donde se realiza el seguimiento técnico, administrativo, legal, presupuestal y financiero a la labor de la interventoría, teniendo como referencia los estudios previos, las cláusulas de los contratos, los Términos de Referencia y demás documentos que originaron la relación contractual entre LA CONTRATANTE con el CONTRATISTA y la respectiva Interventoría.
- x. Asumir la responsabilidad de todas las actividades relativas a la ejecución de las obligaciones establecidas en el contrato.
- y. Participar y apoyar a LA CONTRATANTE, FINDETER, y al MINISTERIO DEL DEPORTE en todas las reuniones a las que éste lo convoque relacionadas con la ejecución del contrato.
- z. Disponer de los medios necesarios para el mantenimiento, cuidado y custodia de la documentación objeto del contrato.
- aa. Apoyar a LA CONTRATANTE, FINDETER, y el MINISTERIO DEL DEPORTE en el suministro y respuesta de la información correspondiente ante cualquier requerimiento de los organismos de control del Estado Colombiano en relación con la ejecución, desarrollo o implementación del contrato objeto del presente documento.
- bb. Utilizar la imagen de FINDETER, LA CONTRATANTE y del MINISTERIO DEL DEPORTE, de acuerdo con los lineamientos establecidos por estos. Salvo autorización expresa y escrita de las partes ningún funcionario, podrá utilizar el nombre, emblema o sello oficial de la otra parte para fines publicitarios o de cualquier otra índole.
- cc. Entregar a LA CONTRATANTE toda la información y los documentos recopilados en desarrollo de la ejecución del contrato, al finalizar el plazo del mismo, de conformidad con las normas y disposiciones vigentes.
- dd. Velar porque la CONTRATANTE, FINDETER y el MINISTERIO DEL DEPORTE se mantengan indemnes de cualquier reclamación de terceras personas, subcontratistas, proveedores y demás servicios que de forma indirecta hayan sido requeridas para la ejecución del contrato.
- ee. Solventar a su costa las reclamaciones que en su caso le resulten por daños o perjuicios a propiedades o terceras personas derivadas de la ejecución del contrato por acciones u omisiones imputables al CONTRATISTA, sus dependientes subordinados o subcontratistas.
- ff. Dar estricto cumplimiento a los lineamientos de Gestión Social y Reputacional, el cual hace parte integral de los presentes términos de referencia y del contrato - Anexo.
- gg. Realizar toma aérea periódica del avance presentado en la ejecución de la Etapa II.
- hh. Acatar las indicaciones de la interventoría durante el desarrollo del contrato y de manera general obrar con lealtad y buena fe en las distintas etapas contractuales.



- ii. Dar cumplimiento a las actividades con respecto a los tiempos estipulados en el cronograma de actividades aprobado por la INTERVENTORÍA de las distintas Etapas. Es necesario que el cronograma refleje y contemple las situaciones específicas del proyecto (ubicación, entorno ambiental, poblacional, etc.), así como los tiempos de expedición de los certificados necesarios para las instalaciones eléctricas, además que refleje las fechas de entrega y recibo a satisfacción del proyecto.
- jj. Presentar un informe final de ejecución del proyecto (que contenga el reporte de las actividades desarrolladas durante la ejecución del contrato, la gestión ambiental y social realizada y la gestión financiera), que dé cuenta de las actividades realizadas en desarrollo del contrato en cada una de sus etapas
- kk. Mantener actualizado el registro en la cámara de comercio durante la ejecución del contrato
- ll. Cuando el termino de duración de la sociedad no contemple el término de liquidación del contrato y cinco (5) años más, EL CONTRATISTA se obliga a ampliarlo ante la cámara de comercio, para lo cual tendrá un plazo máximo de 30 días hábiles contados a partir de la adjudicación de la convocatoria, sin que este trámite sea requisito que impida la suscripción del contrato. La misma obligación aplica para el integrante del proponente plural persona jurídica
- mm. Las demás que, por ley, los Términos de Referencia, del CONTRATO correspondan o sean necesarias para el cabal cumplimiento del mismo.

12.2.2 OBLIGACIONES DE CARÁCTER FINANCIERO

- a. Verificar junto con el INTERVENTOR o SUPERVISOR, el flujo de inversión del contrato, para lo cual deberá suscribirse el acta respectiva, de manera mensual o quincenal.
- b. Realizar mensualmente un análisis del avance financiero del contrato con los debidos soportes, a fin de prever, con la suficiente anticipación, eventuales necesidades de modificaciones o medidas que LA CONTRATANTE o el CONTRATISTA deban tomar para asegurar el flujo de fondos del contrato.
- c. Presentar la certificación de cupo de crédito actualizada, en la que se acredite que la misma continua vigente y es efectiva para la ejecución del contrato.
- d. Asumir el pago de impuestos, tasas, contribuciones, gravámenes, aportes y servicios de cualquier género que establezcan las leyes colombianas, departamentales y municipales donde se desarrolle el CONTRATO, así como las erogaciones necesarias para la ejecución del mismo. Es entendido que todos estos gastos han sido estimados por el CONTRATISTA al momento de la presentación de su propuesta económica.
- e. Asumir los riesgos establecidos en la matriz de riesgos establecida para el proceso. Con la presentación de la propuesta el proponente certifica el conocimiento y responsabilidades asumidas.
- f. Radicar las facturas correspondientes a las actas de estudios y diseños y de recibo. Para adelantar el trámite y aprobación de las facturas, deberá presentar a la INTERVENTORÍA, el informe o productos que corresponda, así como de los comprobantes de afiliación y pago de los aportes al Sistema General de Seguridad Social Integral (pensiones, salud y riesgos profesionales) y parafiscales del personal destinado a la ejecución del CONTRATO.
- g. Cumplir el estatuto tributario colombiano en su integridad, asumiendo la totalidad de la carga tributaria generada con ocasión de la celebración y ejecución del contrato.
- h. Suscribir el Acta de liquidación del contrato, una vez se cumplan todas las obligaciones necesarias para tal fin, tales como, la terminación del contrato suscrito por las partes, la debida entrega del archivo a FINDETER y la aprobación por parte de la INTERVENTORÍA de los documentos de liquidación finales presentados a la terminación del contrato. En todo caso el trámite de suscripción de la respectiva acta de liquidación deberá corresponder a los procedimientos establecidos por FINDETER.

12.2.3 OBLIGACIONES RELACIONADAS CON EL PERSONAL REQUERIDO PARA LA EJECUCIÓN DEL OBJETO CONTRACTUAL

- a. Vincular a la ejecución de la obra, como mínimo en un setenta por ciento (70%) del personal de obra no calificado de la región, preferiblemente habitantes de la zona beneficiaria donde se está desarrollando el proyecto. En caso



de no contar con la disponibilidad del personal requerido en la zona beneficiaria, se podrá llevar a cabo su contratación con habitantes de las zonas aledañas al proyecto.

- b. El personal calificado del proyecto vinculado por el CONTRATISTA para las etapas I y II, deberá corresponder como mínimo a un cincuenta por ciento (50%) de mujeres, Dicha condición será verificada por el Interventor y en los casos en los que se demuestre la imposibilidad de cumplimiento de esta condición por circunstancias que afecten la ejecución del contrato, la interventoría deberá evaluar dicha situación y autorizar el ajuste del porcentaje.
- c. Presentar al interventor, en el término de los tres (3) días siguientes a la suscripción del contrato previa suscripción del acta de inicio o emisión de la orden de inicio, para aval y aprobación, el personal mínimo profesional y técnico exigido para la ejecución del contrato en cada una de sus Etapas y de acuerdo con la metodología para cumplir cabalmente el contrato.
- d. El CONTRATISTA se compromete a suministrar el personal mínimo exigido, así como el que adicionalmente se requiera para dar cabal cumplimiento al objeto del contrato sin que ello represente valor adicional alguno a LA CONTRATANTE de lo cual se entenderá incluido su costo en la propuesta económica que presente el interesado. En ningún caso podrá presentar equipo de trabajo que se encuentre comprometido hasta el 100% de tiempo de dedicación en contratos en ejecución con FINDETER O LA CONTRATANTE u otras entidades. El personal debe ser el mismo hasta su finalización. Si el CONTRATISTA requiere cambiar el profesional o personal propuesto, deberá solicitar por escrito al CONTRATANTE la sustitución de dicho profesional o personal, quien deberá tener un perfil igual o superior al que se retiró. La aceptación del nuevo profesional será otorgada por LA CONTRATANTE previa aprobación de la interventoría.
- e. Contar con una oficina central que, entre otros aspectos, le preste soporte en asuntos de orden técnico, legal, administrativo, financiero y contable.
- f. El CONTRATISTA se obliga durante el desarrollo del contrato a mantener al frente al Director o Residente del proyecto y demás personal de especialistas aprobados por la INTERVENTORÍA. De igual forma los especialistas están obligados a realizar el acompañamiento durante la etapa II, en caso de requerir aclaración o ajuste al trabajo técnico realizado por cada uno de ellos.
- g. El Director o residente del proyecto deberá tener autonomía para actuar en nombre del CONTRATISTA y para decidir con el INTERVENTOR cualquier asunto de orden técnico o administrativo en desarrollo del contrato, siempre que sus decisiones no impliquen modificaciones en las condiciones contractuales.
- h. Garantizar que todos los profesionales a quienes se les asignen labores en desarrollo del contrato cuenten con matrícula o tarjeta profesional vigente, para el personal que aplique según las normas Colombianas.
- i. Dar cumplimiento a sus obligaciones frente al sistema de seguridad social integral y parafiscales, para lo cual deberá realizar los aportes a que se refiere el artículo 50 de la ley 789 de 2002 y el artículo 23 de la Ley 1150 de 2007, en lo relacionado con los sistemas de salud, riesgos profesionales, pensiones y aportes a las cajas de compensación familiar, SENA e ICBF, cuando haya lugar a ello, de conformidad con las normas y reglamentos que rigen la materia.
- j. Asumir el pago de salarios, prestaciones e indemnizaciones de carácter laboral del personal que contrate para la ejecución del contrato, lo mismo que el pago de honorarios, los impuestos, gravámenes, aportes y servicios de cualquier género que establezcan las leyes colombianas y demás erogaciones necesarias para la ejecución del contrato. Es entendido que todos estos gastos han sido estimados por el CONTRATISTA al momento de la presentación de la carta de presentación de la propuesta, quedando claro que no existe ningún tipo de vínculo laboral del personal del CONTRATISTA con LA CONTRATANTE.
- k. Observar el desempeño del personal vinculado al proyecto, exigiéndole una dirección competente, el cumplimiento de normas de seguridad industrial y de tipo ambiental.
- l. Emplear personal técnico o profesional, según corresponda, en el proyecto de conformidad con lo establecido en los términos de referencia y en el contrato respectivo, garantizando que se encuentra en óptimas condiciones físicas y mentales para el desarrollo de las actividades asignadas.
- m. Responder por haber ocultado al contratar inhabilidades e incompatibilidades o prohibiciones o por haber suministrado información falsa.
- n. Contemplar en su propuesta económica dentro de sus costos administrativos, el valor correspondiente a elementos de seguridad industrial y la dotación de su personal. LA CONTRATANTE no hará reconocimiento



adicional, ni por separado por tales fines y será causal de aplicación de multas y sanciones el incumplimiento en el suministro de los elementos de seguridad industrial.

- o. Presentar, antes de iniciar cualquier actividad, las respectivas afiliaciones a una ARL o soportes de pago al sistema de seguridad social de su personal antes de la autorización de inicio de los trabajos por parte de la INTERVENTORÍA.
- p. Presentar mensualmente al INTERVENTOR, según sea el caso, las respectivas afiliaciones o soportes de pago al sistema de seguridad social integral y ARL de su personal contratado para el proyecto.
- q. Dar cumplimiento a lo establecido en el acápite de personal mínimo requerido en relación con el artículo 3 del decreto 1860 del 2021 que adiciona el artículo 2.2.1.2.4.2.16 a la Subsección 2 de la Sección 4 del Capítulo 2 del Título 1 de la Parte 2 del Libro 2 del Decreto 1082 de 2015.

12.2.4 OBLIGACIONES PREVIAS A LA SUSCRIPCIÓN DEL ACTA DE INICIO O EMISIÓN DE LA ORDEN DE INICIO DEL CONTRATO:

Dentro de los TRES (3) días siguientes a la suscripción del Contrato, previo a la suscripción del acta de inicio o emisión de la Orden de Inicio del Contrato, el Interventor verificará y aprobará el cumplimiento, entre otros, de los siguientes requisitos:

- a. Programas detallados para la ejecución del contrato (Diagrama de Gantt): Los programas detallados para la ejecución de las etapas I y II, deberán ser elaborados hasta el nivel de subtítulos, teniendo en cuenta la información y tipo de priorización descrita de actividades acorde con el objeto del contrato, utilizando un software tipo Project, o similar, en un diagrama de barras discriminado por semanas y que contenga la programación. Los programas se sujetarán, en todo caso, al plazo de ejecución del objeto contractual, y serán, como mínimo:
 - Secuencia y duración de cada una de las actividades (capítulos y subcapítulos). Indicando duración responsable, recursos físicos, rendimientos y método de seguimiento y monitoreo a la programación.
 - Indicación de inicio y final de cada una de las actividades.
 - La indicación de la duración de la ejecución del proyecto objeto del presente proceso de selección.
 - Ruta crítica.Para la programación inicial de la etapa II, el CONTRATISTA deberá especificar los plazos de cada uno de los hitos o capítulos generales de manera indicativa. La programación discriminada de la etapa II de cada uno de los ítems o actividades de los hitos o capítulos deberá ser entregada como parte de los productos de la etapa I.
- b. Aprobación del personal del CONTRATISTA para la ejecución del contrato. El INTERVENTOR verificará y aprobará el cumplimiento de los respectivos perfiles exigidos para los profesionales definidos en el presente documento y los cuales deberán ser presentados con anterioridad al inicio del contrato y conforme a lo señalado en el numeral PLAZO DE EJECUCIÓN DEL CONTRATO. Igualmente verificará los contratos de trabajo o los contratos de prestación de servicios suscritos entre el personal y el CONTRATISTA o uno de los integrantes del proponente plural. De igual forma verificará los soportes de la afiliación y pago de seguridad social integral vigente de todo el personal propuesto.
- c. Programa detallado del recurso humano requerido para la ejecución de los trabajos. Deberá especificar la jornada de trabajo a utilizar en la ejecución del contrato, indicando días y horas laborales para cada una de las semanas.
- d. Flujo de inversión del contrato: EL CONTRATISTA deberá presentar el flujo de inversión del proyecto, expresado en pesos conforme a la oferta económica. La presentación del flujo de inversión de los recursos del contrato deberá realizarse utilizando una hoja de cálculo de Excel o aplicación software tipo Project o similar, por cada una de las actividades (capítulos y subcapítulos) contenidas en el Formato Oferta Económica, discriminadas por semana.
- e. Garantías contractuales para revisión de la INTERVENTORÍA y aprobación parte de LA CONTRATANTE.
- f. Afiliación a la seguridad social integral. Aportar los soportes de afiliación y pago de seguridad social integral vigente de todo el personal propuesto.
- g. Verificación de los formatos de la Oferta Económica discriminada: El interventor validará el Formato de ANÁLISIS DETALLADO DEL A.I.U y la consistencia de la propuesta económica con los estudios que sustentaron los



estudios previos de la convocatoria.

Si vencidos los plazos para la suscripción del acta de inicio y cumplidos los requisitos previos para la suscripción de los mismos no se procede con la firma del documento por causa injustificada, la entidad podrá expedir la orden de inicio del contrato.

Así las cosas, terminada y recibida a satisfacción por la interventoría la Etapa I (incluyendo trámite y la obtención de las licencias y permisos correspondientes), EL CONTRATISTA deberá dar inicio a la Etapa II.

Cumplidos los anteriores requisitos, la negativa por parte del CONTRATISTA al inicio de la etapa II dará lugar a la efectividad de las cláusulas contractuales a que haya lugar.

Si por circunstancias imputables al CONTRATISTA o cuyo riesgo de concreción fue asumido por éste, resulta necesario la prórroga del plazo para la ejecución del contrato en cualquiera de sus etapas, y como consecuencia de ello debe adicionarse el valor del contrato de interventoría, la CONTRATANTE, descontará dicho valor de las sumas que a EL CONTRATISTA se le adeuden; en caso tal de que no sea posible efectuar dicho descuento, la CONTRATANTE podrá reclamarlo judicialmente. De tal descuento se deberá dejar constancia en el documento de prórroga. Lo anterior, sin perjuicio de la exigibilidad o efectividad de la cláusula penal o de las acciones que pueda iniciar la CONTRATANTE para obtener la indemnización de los perjuicios adicionales que tales circunstancias le generen.

12.2.5 OBLIGACIONES RELACIONADAS A LICENCIAS, PERMISOS Y AUTORIZACIONES APLICABLES

- a. EL CONTRATISTA debe realizar los trámites para obtener las licencias y/o permisos requeridos para la materialización del proyecto, o sus modificaciones y/o actualizaciones para lo cual deberá atender y realizar los estudios técnicos y diseños, requeridos por la autoridad competente para el trámite de dichas licencias y/o permisos.
- b. EL CONTRATISTA está obligado a elaborar y radicar todos los estudios, planos, memorias, ensayos, etc. necesarios para tramitar la solicitud de licencia de construcción y/o de urbanismo, ante la Curaduría Urbana y ante la entidad urbanística competente en caso de ser necesario; del mismo modo está obligado a asistir a cualquier tipo de reunión que se citare con este fin y a responder, a sus costas, los requerimientos de la Curaduría Urbana y demás entidades competentes, hasta obtener y entregar a FINDETER la correspondiente licencia de construcción debidamente ejecutoriada, incluyendo la licencia de urbanismo si a ello hubiere lugar.
- c. Los costos de las copias para la realización de este trámite serán a cargo del CONTRATISTA. El ENTE TERRITORIAL es el responsable de dar trámite oportuno a los permisos, licencias autorizaciones y/o sus modificaciones que sean solicitadas por el CONTRATISTA para la ejecución del proyecto, así como también, sufragar cualquier costo requerido para la expedición de estas, de conformidad con lo establecido en el Convenio Interadministrativo No. 0109 de 2022.
- d. Con el fin de obtener las licencias el CONTRATISTA deberá presentar:
- e. Firma de planos y formularios para obtención de licencias.
- f. Firma de memoriales de responsabilidad.
- g. Licencia de construcción y licencias y/o permisos para el suministro de servicios públicos y demás trámites necesarios para la construcción y puesta en funcionamiento de la infraestructura, ante las entidades pertinentes.
- h. No obstante, en el caso que durante la ejecución del contrato se requiera el trámite de algún tipo de licencia y/o permiso adicional, será responsabilidad del CONTRATISTA adelantar las gestiones necesarias ante las autoridades competentes que permitan el desarrollo normal del contrato y de las obras.



12.2.6 OBLIGACIONES ESPECÍFICAS

12.2.6.1 ETAPA I

- a. Cumplir con todas las especificaciones técnicas contenidas en el Anexo Técnico - RECOMENDACIONES MÍNIMAS PARA AJUSTE Y COMPLEMENTACIÓN DE ESTUDIOS Y DISEÑOS Y CONSTRUCCIÓN, del presente proceso.
- b. Realizar los diseños, planos, estudios técnicos y especificaciones de construcción únicamente para el desarrollo del objeto contractual, sin que por ello se entienda conferido algún derecho de propiedad intelectual. Su entrega, en ningún caso, se entenderá como cesión de derechos o licenciamiento.
- c. Hacer entrega de un cronograma de actividades el cual debe contemplar las entregas parciales y finales de los productos de la etapa I a ejecutar en el contrato.
- d. Dentro de la programación elaborada por el CONTRATISTA deberá contemplar como plazos máximos y de obligatorio cumplimiento la ejecución de las siguientes actividades:
 - Elaborar todos los formularios, estudios, diseños, planos, memorias, ensayos, y obtener todos los documentos prediales etc. necesarios para tramitar y obtener la Licencia de Construcción en la modalidad correspondiente; documentos que debe **radicar en debida forma ante Curaduría Urbana/Secretaría de Planeación y/o ante la entidad urbanística competente dentro de las tres (3) semanas siguientes a la suscripción del acta de inicio o emisión de la orden de inicio.**
 - Dentro del plazo establecido en el contrato, y de acuerdo al cronograma consignado en el numeral “Productos a Desarrollar”, el CONTRATISTA deberá entregar los productos derivados del alcance solicitado, para la correspondiente revisión y aprobación por la INTERVENTORÍA. Acorde a lo anterior, es importante la coordinación de entrega de estos productos entre CONTRATISTA e interventoría, garantizando que se aprueben dentro del plazo establecido.
 - **El Balance Presupuestal ajustado al presupuesto adjudicado para la etapa II debe culminar y estar debidamente aprobado por la interventoría, por lo menos con una (1) semanas de anticipación a la terminación del plazo contractual de la etapa I.**
- e. Cumplir con toda la reglamentación vigente para la industria de la construcción y en especial con la Norma de Sismo Resistencia NSR-10, sus modificaciones, y todas aquellas normas relacionadas con construcción de espacio público, la Ley de Accesibilidad al Medio Físico – Ley 361 de 1997, con el fin de asegurar la adecuación funcional y ambiental del proyecto.
- f. Leer, conocer, aceptar e implementar los lineamientos de diseños y especificaciones para la ejecución de la etapa I.
- g. Hacer seguimiento y dar respuesta oportuna a las consultas y observaciones técnicas relacionadas con el proyecto.
- h. Realizar los ajustes solicitados a los proyectos técnicos cuando sea necesario.
- i. Presentar la totalidad de los productos de la etapa I conforme a la normativa pertinente y debidamente revisados y aprobados por la Interventoría, incluyendo las respectivas cartas de responsabilidad por parte de cada uno de los especialistas del CONTRATISTA.
- j. Las demás actividades relacionadas con los proyectos técnicos y que sean necesarias para la obtención de las licencias y permisos requeridos para la normal ejecución del contrato y de las obras.
- k. De conformidad con el numeral 1 del Artículo 25 - Documentos adicionales para la licencia de construcción del Decreto 1469 de 2010, deberán aportar copia de la memoria de los cálculos y planos estructurales, de las memorias de diseño de los elementos no estructurales y de estudios geotécnicos y de suelos que sirvan para determinar el cumplimiento en estos aspectos del Reglamento Colombiano de Construcción Sismo resistente - NSR - 10, y la norma que lo adicione, modifique o sustituya, firmados y rotulados por los profesionales facultados para este fin, quienes se harán responsables legalmente de los diseños y estudios, así como de la información contenida en ellos. En caso de solo requerirse permiso de ocupación de espacio público, deberá atenderse



todos los requerimientos de la secretaria encargada de la expedición de dicho permiso y garantizar la expedición del mismo. Para las solicitudes de licencia clasificadas bajo las categorías I Baja Complejidad y II Media Complejidad de que trata el artículo 18 del Decreto 1469 de 2010, únicamente se acompañará copia de los planos estructurales del proyecto firmados y rotulados por el profesional que los elaboró, cuando se requiera

- l. El Especialista Estructural, en caso de que durante la ejecución del contrato sea necesario una intervención en diseño de carácter mayor a la inicialmente prevista y que afecte la estructura existente, el Especialista Estructural deberá garantizar el cumplimiento de las normas establecidas en el Título II Capítulo I de la Ley 1796 de 2016, artículos 3 y siguientes, que modificó la Ley 400 de 1997, así como aquellas que las modifiquen o sustituyan.
- m. Entregar los productos completos, de forma tal que puedan ser utilizados posteriormente como insumo para la ejecución de las obras e interventoría respectiva.
- n. Determinar e informar por escrito sobre el impacto ambiental, social y económico del proyecto, cómo mínimo en los siguientes términos:
 - Afectaciones al medio ambiente con las potenciales construcciones y potencial consumo de materiales naturales.
 - Caracterización de la población a beneficiar en términos de género, edad y grado escolar.
 - Creación de empleos con la ejecución de la obra.
- o. EL CONTRATISTA deberá efectuar todos los trámites y gestiones necesarias para la obtención y la aprobación de los productos de la etapa I, así como para los trámites y obtención de las licencias requeridas y permisos a que haya a lugar para ejecutar la obra, incluyendo cruce de vías, cierre temporal de vías, accesos a cada área, ingreso del personal, horarios de trabajo, excavaciones, o cualquier intervención del espacio público.
- p. Realizar todos los trámites necesarios para la radicación y aprobación del proyecto para la obtención de permisos de ocupación de espacio público o licencia de construcción, ante las entidades competentes, así como el suministro de los documentos exigidos o requeridos para éstas. Se aclara que los costos generados por la producción, impresión, presentación y entrega de los documentos requeridos para la solicitud de la Licencia o Permiso correrán por cuenta del CONTRATISTA y el pago de las expensas de dicha licencia, permisos, será a cargo del CONTRATISTA, valor que se le reembolsará al entregar todos los soportes del caso. El CONTRATISTA adelantará bajo su total responsabilidad y dentro del plazo establecido en la etapa I dentro de su cronograma de trabajo los trámites para obtener las licencias o permisos necesarios ante las entidades competentes.
- q. El resultado de los productos realizados por EL CONTRATISTA deberán ser previamente revisados y aprobados por la Interventoría antes del vencimiento del plazo de ejecución de cada contrato, para proceder a su verificación por parte de FINDETER.
- r. EL CONTRATISTA debe realizar comités de diseño, uno (1) por semana incluyendo presentación audiovisual de los avances, con la presencia de todos sus profesionales, la Interventoría, FINDETER, MINISTERIO DEL DEPORTE y todas aquellas entidades que se requieran durante la totalidad del desarrollo de los productos del contrato, para definir los parámetros a aplicar en los mismos. El lugar de los comités será definido por FINDETER.
- s. Coordinar y asistir a reuniones de acompañamiento de los diseños con representantes del MINISTERIO DEL DEPORTE, FINDETER y demás que apliquen.
- t. Adicionalmente, el CONTRATISTA deberá elaborar renders, esquemas, o los productos donde se implemente Revit para la fácil divulgación y socialización del proyecto.
- u. Se deberá adelantar la totalidad de los Inventarios de las redes de servicios públicos.
- v. El CONTRATISTA se compromete a diseñar la totalidad del proyecto por etapas con el fin de ajustarse al presupuesto disponible. De igual manera deberá entregar el presupuesto y la programación de las obras. Hace parte integral del presente documento, los requerimientos técnicos para la elaboración de los productos de la etapa I, los cuales, se encuentran publicados en la Convocatoria. Solamente será considerada que la Etapa I, ha sido culminada a satisfacción cuando la Interventoría de su aprobación y aquellas entidades que EL CONTRATANTE considere.
- w. Dada la modalidad de contratación, en ningún caso se considerará como argumento para la no continuación del contrato, los mayores costos resultantes de la etapa I.
- x. El arquitecto diseñador debe adelantar como mínimo una visita de campo previa a la elaboración de los diagnósticos y posterior diseño arquitectónico del proyecto para que recoja las inquietudes y expectativas del MINISTERIO DEL DEPORTE. Los costos de desplazamiento serán asumidos por el CONTRATISTA. Posterior



- a la implantación arquitectónica, se requiere como mínimo una visita adicional para la socialización definitiva del proyecto y la implantación del mismo en el proyecto.
- y. El CONTRATISTA debe incluir criterios de diseño bioclimático, que ofrezca mejores condiciones de bienestar y confort con el menor costo y consumo energético posible. Igualmente debe considerar:
- La cultura del municipio y el entorno del sitio de implantación
 - Orientación y protección solar
 - Ventilación natural
 - Materiales y sistemas constructivos
 - Iluminación
 - Ahorro energético y ahorro del agua (concepto de eficiencia)
 - Como obligación el diseñador debe considerar un sistema constructivo de método alternativo que permita adaptarse a las condiciones de la zona, que contemple materiales de fácil transporte, rapidez en la ejecución y de posterior facilidad en el mantenimiento.
 - El sistema constructivo propuesto deberá utilizar materiales de excelente calidad, garantizando su durabilidad, buen funcionamiento durante su vida en servicio y fácil mantenimiento.
- z. El CONTRATISTA deberá establecer alternativas sostenibles (ahorro de energía y ahorro de agua), que garanticen menores costos de operación y mantenimiento.
- aa. Dentro de los criterios arquitectónicos el CONTRATISTA se obliga a la preservación de la arborización nativa del predio.
- bb. Para poder recibir a satisfacción, EL CONTRATISTA debe contar con la debida aprobación de la totalidad de los productos del contrato por parte de la Interventoría y verificación de LA CONTRATANTE.
- cc. Tener en cuenta en la elaboración de los productos el Anexo Técnico – RECOMENDACIONES MÍNIMAS PARA AJUSTE Y COMPLEMENTACIÓN DE ESTUDIOS Y DISEÑOS Y CONSTRUCCIÓN, que forman parte integral de los Términos de Referencia.
- dd. Cumplir con todas las condiciones y entregables descritos en el alcance detallado del Anexo Técnico – Recomendaciones Mínimas de Construcción.
- ee. Elaborar el Plan de Manejo Ambiental, el Plan de Manejo de Tránsito, y demás planes que se requieran para aprobación por parte de la Interventoría, y trámites que correspondan.
- ff. Una vez se lleve a cabo aprobación de los diseños por parte de la Interventoría, y verificación de FINDETER, se llevará a cabo socialización de los diseños la cual debe ser acompañada por la Interventoría, FINDETER, MINISTERIO DEL DEPORTE y demás entidades participantes.
- gg. Asegurar acompañamiento social durante los estudios y diseños del Proyecto, con el fin de atender inquietudes de la comunidad asociadas a la ejecución del mismo y medición de impactos.
- hh. Presentar el Plan de Gestión Social y Reputacional, el cuál debe ser aprobado por la interventoría, garantizando el desarrollo e implementación de los componentes relacionados en los lineamientos anexos.
- ii. Presentar Informes periódicos de avance de todos y cada uno de los Estudios y Diseños producto del contrato, los cuales deberán ser aprobados por la interventoría. Estos Informes deben poseer y presentar características y propiedades de una labor coordinada y homogénea entre las diferentes disciplinas, ya que se trata de un Proyecto Integral y como tal debe ser concebido y ejecutado. Todos los documentos concernientes a los diferentes productos realizados (memorias de cálculo, informes periódicos, bitácora, registro fotográfico, planos definitivos de construcción, cantidades finales para la obra, presupuesto detallado definitivo, cronograma de actividades para ejecución constructiva, cartas de responsabilidad y especificaciones técnicas detalladas, entre otras) deberán ser entregados en medio magnético, en Original y en las copias que se requieran por parte de FINDETER y el MINISTERIO DEL DEPORTE.
- jj. Llevar una bitácora de la ejecución de los productos del proyecto, esto es una memoria diaria de todos los acontecimientos ocurridos y decisiones tomadas en la ejecución de los trabajos, así como de las órdenes de interventoría, de los conceptos de los especialistas en caso de ser necesarios, de la visita de funcionarios que tengan que ver con el proyecto, etc., de manera que se logre la comprensión general de la consultoría y el desarrollo de las actividades, de acuerdo con la programación detallada. Debe encontrarse debidamente foliada



- y firmada por el director del proyecto, los profesionales que intervienen en la consultoría, así como de la interventoría. A ella tendrán acceso, cuando así lo requieran, los delegados de LA CONTRATANTE y FINDETER.
- kk. Presentar informes mensuales del proyecto, los cuales deberán ser aprobados por la interventoría y contener:
- Resumen ejecutivo de los avances de actividades programadas, recomendaciones e inconvenientes.
 - Registros fotográficos avances.
 - Resultados de los ensayos de materiales y demás pruebas realizadas.
 - Actualización del programa de ejecución de los diseños.
 - Acreditación que se encuentra al día en el pago de aportes parafiscales relativos al Sistema de Seguridad Social Integral, así como los propios al Servicio Nacional de Aprendizaje - SENA, Instituto Colombiano de Bienestar Familiar – ICBF y las cajas de compensación familiar, cuando corresponda.
 - Registro de seguimiento al cumplimiento del plan de manejo ambiental por proyecto, el cual es incluido en el anexo técnico que hará parte de los presentes estudios previos.
 - Registro de seguimiento al cumplimiento de los lineamientos para la gestión social el cual hará parte de los presentes estudios previos.
- ll. Presentar informe final por proyecto, el cual deberá ser aprobado por la interventoría y contener:
- Resumen de actividades y desarrollo de los diseños.
 - Documentación técnica productos entregables de la consultoría.
 - Bitácora.
 - Acreditación que se encuentra al día en el pago de aportes parafiscales relativos al Sistema de Seguridad Social Integral, así como los propios al Servicio Nacional de Aprendizaje - SENA, Instituto Colombiano de Bienestar Familiar – ICBF y las cajas de compensación familiar, cuando corresponda.
 - Póliza del Contrato.
 - Paz y salvo, por todo concepto, de los proveedores y SUBCONTRATISTAS, hasta la fecha del acta de recibo a satisfacción del proyecto.
 - Entrega de los productos resultado de la Revisión Ajuste y Complementación de Estudios y Diseños, para el proyecto.
 - Consolidado de seguimiento al cumplimiento del plan de manejo ambiental del proyecto, incluido en el anexo técnico el cual hará parte de los presentes estudios previos.
 - Consolidado de seguimiento al cumplimiento de los lineamientos para la gestión social del proyecto, el cual hará parte de los presentes estudios previos.
- mm. Elaborar y presentar conjuntamente con el interventor, las actas de entrega para revisión de los productos del proyecto y de la entrega final de los mismos para la aprobación y recibo a satisfacción.
- nn. Presentar toda la información requerida por el Interventor o LA CONTRATANTE de conformidad a lo solicitado por la Interventoría.
- oo. EL CONTRATISTA debe entregar los productos de los estudios técnicos y diseños en original, y las copias físicas y magnéticas que se requieran por parte de FINDETER y el MINISTERIO DEL DEPORTE.

12.2.6.2 ETAPA II

OBLIGACIONES RELACIONADAS CON LA ADECUACIÓN DEL SISTIO DONDE SE EJECUTARÁN LAS OBRAS

- a. En caso de requerirse obtener, el suministro de los servicios públicos provisionales para la ejecución de la obra y mantener su provisión durante el tiempo necesario, y al término de su uso deberá presentar los recibos de pago de estos servicios públicos.
- b. Responder por el suministro y pago de los servicios públicos producto del consumo necesario para la ejecución del objeto del contrato, así como por las adecuaciones de las redes requeridas para la obtención del servicio.
- c. Realizar, la construcción del campamento de obra con un área mínima de 12 m² para el proyecto, cuya ubicación deberá contar con la aprobación de la interventoría. Las especificaciones técnicas mínimas del campamento serán



las siguientes:

- EL CONTRATISTA construirá o adecuará en el sitio de la obra una caseta o edificación provisional que reúna condiciones adecuadas de higiene, comodidad, ventilación, protección y seguridad.
 - El campamento estará conformado por oficinas para la dirección de la obra y la interventoría, un campamento para los trabajadores, un almacén y un depósito para materiales que puedan sufrir pérdidas o deterioro por su exposición a la intemperie.
 - La capacidad del depósito la determinará el flujo de materiales de acuerdo con la programación detallada de la obra.
 - El campamento se ubicará en sitios de fácil drenaje, donde no ofrezcan peligros de contaminación con aguas residuales, letrinas y demás desechos y contarán con todos los servicios higiénicos debidamente conectados a los colectores de aguas residuales existentes en cercanías del campamento O Instalación de baños móviles de acuerdo a lo que salud ocupacional y seguridad industrial determine para el proyecto. EL CONTRATISTA será responsable ante las autoridades competentes en el sitio de las obras del cumplimiento de las normas vigentes y de las sanciones a que se haga acreedor debido a su incumplimiento u omisión.
 - Una vez terminada la obra, el campamento se retirará o demolerá y se restituirán las condiciones que existían inmediatamente antes de iniciar las construcciones, si a ello hay lugar.
- d. Instalar una valla informativa para el proyecto con la suscripción del contrato y de acuerdo con la información y modelo que debe ser suministrado por FINDETER.
- e. Instalar valla de la Licencia de Construcción (cuando se requiera licencia), la cual debe instalarse de acuerdo con la normatividad de la Curaduría u Oficina de Planeación que expidió la respectiva Licencia.
- f. Realizar el cerramiento provisional de la obra o de las zonas por intervenir, de acuerdo con el diseño que se apruebe por la INTERVENTORÍA, que proteja los sitios de construcción de la obra del acceso de personas ajenas a los trabajos, evite perturbaciones de tránsito, incomodidades a los vecinos. Deberá tener como mínimo dos (2) metros de altura y la totalidad de la señalización preventiva necesaria para la segura circulación del personal de obra, vecinos y terceros, incluyendo un plan de movilidad para de igual forma, realizar el mantenimiento del campamento y del cerramiento, durante toda la ejecución de la obra. Estos costos están asumidos en la Administración del proyecto.

OBLIGACIONES RELACIONADAS CON LOS EQUIPOS, HERRAMIENTAS, MAQUINARIA Y MATERIALES DE CONSTRUCCIÓN.

- a. Ejecutar la obra con todos los equipos, maquinaria, herramientas, materiales y los demás elementos necesarios, asegurándose oportunidad y eficiencia para los frentes de trabajo propuestos, así como para las jornadas solicitadas en los Términos de Referencia.
- b. EL CONTRATISTA deberá planear correctamente las actividades que requieran de maquinaria y equipos especiales. En todo caso LA CONTRATANTE no reconocerá cargos por mayor permanencia y stand by de estos equipos y maquinaria.
- c. Suministrar todos los equipos, maquinaria, herramientas, materiales e insumos en las fechas indicadas en la programación detallada de la obra, cumpliendo oportunamente, entre otros aspectos, con el envío y recepción de los mismos en el sitio de la obra.
- d. Adquirir los materiales de fuentes y proveedores que cuenten con todos sus permisos y licencias requeridas para su explotación. El CONTRATISTA deberá contar con la cantidad suficiente de materiales para no retrasar el avance de los trabajos.
- e. EL CONTRATISTA asumirá los transportes y trasiegos que se requieran desde el punto de acceso o ingreso al predio hasta el lugar del proyecto, así como la señalización y demás requerimientos para mitigación de riesgo que por esta actividad se pueda generar.
- f. Garantizar y acreditar ante la INTERVENTORÍA, la certificación de calidad de los materiales y elementos utilizados para la ejecución de la obra mediante la presentación de los respectivos ensayos de laboratorio y el plan metrológico de los equipos a utilizar.
- g. Garantizar para la obra, la señalización y la seguridad en obra. Para ello deberá mantener los frentes de obra y de acopio de materiales debidamente señalizados con cinta de demarcación a tres líneas y con soportes tubulares.



- h. Realizar por su cuenta y riesgo, todos los ensayos de laboratorio vigentes y las demás pruebas que se requieran o soliciten para verificar la calidad de los materiales y los demás elementos que se instalen en la obra. En cumplimiento de esta obligación, EL CONTRATISTA deberá presentar a la interventoría los documentos que permitan acreditar que los equipos utilizados para los diferentes ensayos tengan las siguientes capacidades:
- Calibrar o verificar a intervalos especificados o antes de su utilización, comparado con patrones de medición trazables a patrones de medición nacional o internacional. Cuando no existan tales patrones debe registrarse la base utilizada para la calibración o la verificación.
 - Ajustar o reajustarse, según sea necesario.
 - Identificarse para poder determinar el estado de calibración.
 - Protegerse contra los daños y el deterioro durante la manipulación, el mantenimiento y el almacenamiento.
 - Realizar, por su cuenta y riesgo, todos los ensayos de laboratorio, pruebas de presión hidrostática y desinfección de tuberías, pruebas de estanqueidad y demás pruebas que apliquen de acuerdo con el proyecto que se soliciten por parte del INTERVENTOR, FINDETER o la CONTRATANTE para verificar la calidad de las obras, así como de los materiales y demás elementos que se instalen en la obra.

OBLIGACIONES RELACIONADAS CON LA EJECUCIÓN DE LA OBRA

- a. Antes de iniciar la obra, EL CONTRATISTA, debe presentar a EL INTERVENTOR, un programa de trabajo del proyecto, que permita establecer la secuencia constructiva y los plazos de cada uno de los componentes de acuerdo al plazo de ejecución de la Etapa de la obra.
- b. Realizar las actas de vecindad para el proyecto debidamente firmadas por CONTRATISTA, INTERVENTORÍA y propietarios o habitantes de los predios aledaños que correspondan en desarrollo del presente contrato, en compañía de la INTERVENTORÍA, en la cual se hará una inspección ocular, registrando con fotos y audiovisuales las estructuras vecinas y el estado actual del área a intervenir. De la misma forma, se deberá realizar el paz y salvo del acta de vecindad de cierre, en donde se deje registrado las afectaciones que pudo haber sufrido las edificaciones contiguas y las reparaciones que el CONTRATISTA realizó, con el respectivo recibo a satisfacción de cada uno de los vecinos de cada proyecto según corresponda.
- c. Efectuar las reuniones de socialización con la comunidad y demás actores involucrados, de acuerdo al componente de Comunicación, Divulgación y Acompañamiento Social, tal como se expone en los lineamientos de Gestión Social y Reputacional, anexos a la presente.
- d. Conformar un comité de sostenibilidad, durante la reunión de inicio con representantes comunitarios e institucionales, a través del cual se realice seguimiento ciudadano al proyecto; lo anterior de acuerdo al componente de Comunicación Divulgación y Acompañamiento Social descrito en los Lineamientos de Gestión Social y Reputacional.
- e. EL CONTRATISTA será el encargado y único responsable de entregar la obra del proyecto en su totalidad funcionando en las condiciones contratadas.
- f. Mantener tanto el personal de vigilancia como las medidas de seguridad en las áreas de intervención en donde se ejecute la obra durante la ejecución y cierre, balance financiero y ejecución del proyecto, así mismo el personal y las medidas necesarias para el mantenimiento de las obras ejecutadas hasta el recibo a satisfacción de las mismas.
- g. Para la suscripción del acta de entrega y recibo a satisfacción, EL CONTRATISTA debe garantizar las conexiones de todos los servicios públicos y su funcionamiento; por lo tanto, mientras no se suscriba dicha acta, la responsabilidad, vigilancia, mantenimiento, operación y custodia de las obras es exclusiva del CONTRATISTA.
- h. Efectuar las reparaciones necesarias a las áreas intervenidas como consecuencia de los defectos de estabilidad y a las áreas contiguas que presenten deterioro, incluso dentro del año siguiente a la entrega de las obras del proyecto.
- i. Demoler y reemplazar, por su cuenta y riesgo, en el término indicado por el INTERVENTOR o FINDETER O LA CONTRATANTE, toda actividad ejecutada que resulte defectuosa según el análisis de calidad, o que no cumpla las normas de calidad requeridas para la obra, ya sea por causa de los insumos o de la mano de obra.
- j. Retirar los materiales sobrantes y entregar las áreas intervenidas en perfecto estado y limpieza con la periodicidad que estipule la autoridad ambiental local. En cualquier caso, ésta no podrá ser mayor de cuarenta y ocho (48) horas contadas a partir de la colocación de estos materiales.



- k. El CONTRATISTA deberá llevar un inventario de los volúmenes de material sobrante y presentar los certificados de disposición de los mismos en un lugar certificado por la autoridad ambiental local competente.
- l. Garantizar el cumplimiento de las normas vigentes sobre seguridad industrial para la ejecución del contrato, en especial en cuanto guarda relación con:
 - Elementos de seguridad industrial necesarios para la totalidad del personal que interviene en las actividades de obra.
 - Manipulación de equipos, herramientas, combustibles y todos los elementos que se utilicen para el cumplimiento del objeto contractual.
 - Elementos y protocolo de bioseguridad
 - Dotación de calzado y vestido de labor y documento de identificación para todo el personal utilizado en la ejecución de objeto contractual.
- m. Implementar para el desarrollo del contrato, frentes de trabajo simultáneos equivalentes a los componentes que tenga el proyecto a construirse o los que requiera para garantizar la ejecución del contrato en los plazos pactados contractualmente.
- n. Durante la Ejecución de Obra, El CONTRATISTA, deberá propender, en los casos que sea posible, implementar UNA JORNADA DE TRABAJO EXTENDIDA DE 10 HORAS COMO MÍNIMO y los frentes que se indiquen en la estructura de la programación, teniendo en cuenta que la ejecución del proyecto puede ser en varios frentes de forma simultánea, con el fin de cumplir los plazos de ejecución establecidos en el presente documento. En el caso que las condiciones externas no permitan la implementación de esta jornada, la interventoría deberá certificar cuál es la jornada máxima que puede implementar.
- o. Las jornadas de trabajo requeridas, deberán acordarse y conciliarse con la INTERVENTORÍA indicando y dejando expresas las horas de inicio y terminación, así mismo las jornadas adicionales.
- p. Organizar los trabajos de tal forma que los procedimientos aplicados sean compatibles no sólo con los requerimientos técnicos necesarios sino con las disposiciones legales, las normas especiales para la gestión y obtención de las autorizaciones y permisos específicos requeridos para el uso y aprovechamiento de los recursos naturales. Cualquier contravención a los preceptos anteriores será de responsabilidad de EL CONTRATISTA y el INTERVENTOR por esta causa podrá ordenar la modificación de los procedimientos o la suspensión de los trabajos. Los permisos, autorizaciones, licencias y concesiones sobre recursos naturales de carácter regional, que se requieran, serán tramitados y obtenidos por cuenta y riesgo de EL CONTRATISTA previamente a la iniciación de las actividades correspondientes.
- q. Garantizar a LA CONTRATANTE que cumplirá a cabalidad con los requerimientos ambientales legales, reglamentarios y contractuales, y que no generará daño o perjuicio al municipio o a terceros por esta causa, por lo tanto, las sanciones que por este concepto imponga la Autoridad Ambiental se pagarán directamente por EL CONTRATISTA, quien, mediante el presente documento, autoriza que le sea descontado del saldo insoluto del valor del contrato.
- r. Entregar los planos récord en su totalidad para el proyecto dentro de los quince (15) días calendario siguientes a la suscripción del acta de terminación del contrato, al igual que un manual de mantenimiento de estructuras o equipos instalados, con la aprobación de la INTERVENTORÍA, en medio impreso y magnético.
- s. Se deben suministrar videos de cómo realizar los mantenimientos preventivos a los equipos instalados.
- t. Reparar o reponer oportunamente y por su cuenta y riesgo, cualquier daño o perjuicio que ocasione a las obras de urbanismo o en el sitio de la obra con ocasión de la ejecución del proyecto.
- u. Adoptar e implementar las medidas técnicas, ambientales, sanitarias, forestales, ecológicas e industriales necesarias para no poner en peligro a las personas o al medio ambiente, y garantizar que así lo hagan, igualmente, sus SUBCONTRATISTAS y proveedores.
- v. Ejecutar las obras cumpliendo toda la normatividad técnica aplicable al proyecto, así como las Especificaciones Técnicas propias del mismo.
- w. Implementar el Plan de aseguramiento de la Calidad de la Obra.
- x. Presentar un documento con las funciones y responsabilidades del personal requerido para la ejecución del contrato, previamente a la etapa donde intervendrán.
- y. Realizar, por su cuenta y riesgo, las pruebas requeridas a todas las redes de instalaciones y corregirlas, si es el caso, hasta la entrega a satisfacción a la INTERVENTORÍA.



- z. Para los casos que se requieran, entregar el proyecto funcionando con la totalidad de conexiones a servicios públicos, conforme las viabilidades o factibilidades dadas por las Entidades Prestadoras de los Servicios Públicos en la zona.
- aa. Tramitar y gestionar cuando se requiera, ante las empresas de servicios públicos las conexiones definitivas con el fin de garantizar la funcionalidad y puesta en marcha del proyecto.
- bb. Tramitar y costear cuando se requiera la certificación RETIE y RETILAP de las obras ejecutadas ante la Empresa de Energía del municipio prestadora del servicio de energía eléctrica en la región y entregar las conexiones definitivas debidamente energizadas.
- cc. Dentro del alcance del proyecto, y en caso de requerirse están incluidas las obras necesarias que permitan realizar la conexión de los servicios públicos desde el proyecto hasta el punto definido por las empresas prestadoras de servicio, garantizando de esta manera su correcto funcionamiento y operación.
- dd. En los casos en los cuales, no exista sistema de alcantarillado sanitario ni pluvial a menos de 200 m. de la infraestructura a intervenir, El CONTRATISTA deberá presentar en sus diseños y construir una alternativa de solución individual o PTAR para el manejo de aguas servidas y lluvias.
- ee. El sistema constructivo propuesto por el CONTRATISTA deberá cumplir con las normas vigentes aplicables (Código Colombiano de Construcción Sismo Resistente NSR-10 y demás normas que apliquen).
- ff. El sistema constructivo propuesto deberá utilizar materiales de excelente calidad, garantizando su durabilidad y buen funcionamiento durante su vida en servicio.
- gg. En el evento de ser necesaria la suspensión del contrato de obra, EL CONTRATISTA deberá remitir con la suficiente antelación a la INTERVENTORÍA un concepto técnico en el cual se soporte la solicitud a fin de que al INTERVENTORÍA emita concepto de aprobación o rechazo y este a su vez informe a LA CONTRATANTE para su aval o rechazo. En caso afirmativo, el CONTRATISTA y el INTERVENTOR deberán suscribir el acta de suspensión para el contrato de obra y remitirla a LA CONTRATANTE debidamente suscrito con el visto bueno del Supervisor, o acoger el procedimiento para la suspensión definido en el manual operativo. Una vez resuelta la situación que motivó la suspensión del contrato, el CONTRATISTA y el INTERVENTOR darán aviso a FINDETER y remitirán suscritas las correspondientes actas de reinicio correspondiente para visto bueno, junto con la correspondiente modificación de las pólizas
- hh. Acatar los diferentes protocolos que establezca la Interventoría, en relación con:
 - Requerimientos de documentación de personal de obra.
 - Protocolo y permisos de ingreso de personal, vehículos, materiales y herramienta.
 - Manejo de personal.
 - Indumentaria personal de Obra.
 - Acceso a áreas en uso.
 - Medidas de seguridad.
 - Protocolo y manejo con las comunidades si aplica.
 - Protocolos de Bioseguridad para Obra
- ii. Cumplir con las Especificaciones particulares y mínimas para el desarrollo del proyecto, Ver Anexo Técnico.
- jj. Solicitar y justificar con la debida antelación a la INTERVENTORÍA la prórroga necesaria para la terminación de la obra, cuando así se requiera.
- kk. Asumir el costo de las visitas o consultas a la obra (mínimo una vez cada quince días calendario) que se requieran del consultor que elaboró los diseños, planos, estudios técnicos y especificaciones de construcción, adicionales a las autorizadas previamente, con el propósito de hacer verificación al proyecto.

12.2.7 OBLIGACIONES SOCIALES Y AMBIENTALES

- a. Garantizar el desarrollo de un plan de gestión social y reputacional (PGSR), el cual debe seguir las indicaciones respecto a componentes, actividades y productos entregables descritos en los lineamientos anexos.
- b. Definir y detallar en el PGSR para cada componente: 1) actividades de interacción con los correspondientes actores y/o grupos; 2) propuestas metodológicas; 3) productos entregables con los correspondientes formatos de registro; 4) propuesta de posibles momentos y/o fechas de desarrollo.



- c. Elaborar el cronograma de actividades (generales, mensuales y/o semanales), el cuál debe presentarse según la programación total del proyecto.
- d. Dirigir e implementar cada componente y sus respectivas actividades con los actores y/o grupos poblacionales impactados y/o beneficiarios así como los del área de influencia directa e indirecta, según corresponda y cuando se considere necesario.
- e. Asistir, participar y liderar cada una de las actividades ciudadanas, comunitarias e institucionales contempladas en el PGSR.
- f. Mantener canales de comunicación constantes, con el fin de informar el cumplimiento del PGSR, así como las novedades del proyecto.
- g. Establecer mecanismos de alerta temprana sobre novedades y conflictividades generadas en y por el proyecto, así como informarlas inmediatamente.
- h. Atender y cumplir todas las solicitudes y requerimientos que se realicen encaminadas a fortalecer el proceso de acompañamiento social que requiera el proyecto.
- i. Presupuestar y disponer de los recursos necesarios para la realización de las actividades sociales que se deriven dentro del proceso de acompañamiento comunitario.
- j. Facilitar espacios y procesos de interacción comunitaria que beneficien el fortalecimiento del tejido social y el diálogo participativo; para ello se debe tener en cuenta y en la medida de lo posible, dar continuidad a los procesos de gestión social que se han realizado previa y/o simultáneamente en el área de influencia cuando se considere pertinente.
- k. Garantizar el desarrollo e implementación del PGSR teniendo presente que durante la ejecución del contrato existe la posibilidad de revisar, complementar y/o ajustar las metodologías, los procesos de convocatoria, la estrategia de comunicación y también el relacionamiento con los diferentes grupos de interés respecto a las modalidades de atención tanto presenciales como virtuales. Lo anterior en función de las disposiciones, recomendaciones y decisiones de distanciamiento social y demás medidas y/o condiciones establecidas por las autoridades territoriales debido al COVID-19; este ejercicio debe ser justificado según corresponda e identifique el CONTRATISTA, recomiende FINDETER o el cliente, o sea solicitado por los actores territoriales y/o comunitarios.
- l. Contar con el profesional social competente y que preferiblemente sea residente de la zona, ya que esto facilita el conocimiento del territorio, la cultura y las tradiciones regionales, con lo cual se aseguran las habilidades y capacidades de relacionamiento con los diferentes actores interesados. Adicionalmente esta propuesta de personal garantiza la atención de los grupos de interés sin restricciones en cuanto al tiempo, desplazamiento, presupuesto, entre otras, con lo cual se favorece el cumplimiento del PGSR.
- m. Tramitar todos los permisos ambientales que se requieran en el desarrollo del proyecto, para lo cual deberá liderar, gestionar, coordinar, oficiar, impulsar y dirigir ante las distintas autoridades del orden nacional, y/o Distrital, las actuaciones pertinentes. Para tal efecto, dispondrá de todos los recursos físicos y humanos que sean necesarios y suficientes sin generar gastos adicionales para la CONTRATANTE, hasta la obtención del resultado esperado, el cual es la expedición del Acto Administrativo emitido por la Autoridad competente.

12.2.8 OBLIGACIONES DE LA INFORMACIÓN DE LA OBRA

- a. Presentar informes mensuales, los cuales deberán ser aprobados por la INTERVENTORÍA y contener lo siguiente:
 - Informe ejecutivo relacionando avance de cada una de las actividades programadas, análisis y recomendaciones.
 - Cantidades de obra ejecutadas, copia del libro de medidas.
 - Registros fotográficos.
 - Videos de avance de ejecución de obra
 - Resultados y análisis de los ensayos de materiales y demás pruebas realizadas (si aplica).
 - Fotocopia de la bitácora o libro de obra.
 - Resumen de las actividades realizadas en el mes, análisis y recomendaciones.



- Informe técnico
 - Informe de control topográfico
 - Relación del personal empleado en la ejecución de la obra.
 - Informe de seguridad industrial.
 - Informe de manejo ambiental e informe de monitoreo de salvaguardas.
 - Informe de gestión social.
 - Informe de control de modificaciones y de control de pólizas
 - Actualización del programa de ejecución de obra.
 - Acreditación que se encuentra al día en el pago de aportes parafiscales relativos al Sistema de Seguridad Social Integral, así como los propios al Servicio Nacional de Aprendizaje - SENA, Instituto Colombiano de Bienestar Familiar – ICBF y las cajas de compensación familiar, cuando corresponda.
 - Reporte de las actividades desarrolladas durante el mes de ejecución del contrato, la gestión ambiental y social y la gestión financiera, que dé cuenta de las actividades realizadas en desarrollo del contrato.
- b. Presentar informe final, el cual deberá ser aprobado por la INTERVENTORÍA y contener para el proyecto la siguiente temática:
- Resumen de actividades y desarrollo de la obra.
 - Documentación técnica, entre ella:
 - a. Bitácora de obra.
 - b. Libro de medidas
 - c. Planos record de obra, aprobados por la INTERVENTORÍA, siguiendo los mismos criterios de los planos y diseños, en medio impreso y magnético
 - d. Manual de mantenimiento con video de mantenimiento preventivo a los equipos instalados con las respectivas garantías de calidad y correcto funcionamiento. El manual deberá indicar cómo funcionan, y cuál debe ser el mantenimiento de las obras ejecutadas incluyendo redes, así como de los equipos e instalaciones.
 - e. Acreditación que se encuentra al día en el pago de aportes parafiscales relativos al Sistema de Seguridad Social Integral, así como los propios al Servicio Nacional de Aprendizaje - SENA, Instituto Colombiano de Bienestar Familiar – ICBF y las cajas de compensación familiar, cuando corresponda.
 - f. Póliza de estabilidad de la obra y actualización de las demás pólizas que lo requieran.
 - g. Entregar certificaciones de los puntos de voz y datos y otros que sean necesarios.
 - h. Paz y salvo, por todo concepto, de los proveedores y SUBCONTRATISTAS.
 - i. Actualización final de cada uno de los programas requeridos en los términos de referencia.
 - j. Registro fotográfico definitivo.
 - k. Capacitación de las tecnologías de sostenibilidad que implemente o recomiende para el proyecto, para lo cual el CONTRATISTA deberá coordinar con la entidad que para ello informe FINDETER.
 - l. Presentar un informe de ejecución (que contenga el reporte de las actividades desarrolladas durante la ejecución del contrato, la gestión ambiental y social y la gestión financiera), que dé cuenta de las actividades realizadas en desarrollo del contrato.
- c. Para las entregas del proyecto con los municipios y el MINISTERIO DEL DEPORTE, se debe contar con la siguiente documentación aprobada por la INTERVENTORÍA:
- Planos récord de obra, aprobados por la INTERVENTORÍA, siguiendo los mismos criterios de los planos y diseños, en medio impreso y magnético.
 - Manual de mantenimiento con video de mantenimiento preventivo a los equipos instalados con las respectivas garantías de calidad y correcto funcionamiento. El manual deberá indicar cómo funcionan, y cuál debe ser el mantenimiento de las obras ejecutadas incluyendo redes, así como de los equipos e instalaciones.
 - Acta de inventario que contenga la relación de los espacios que se entregan con su correspondiente inventario de elementos visibles y contables.
 - Acta de llaves por cada espacio, entregándolas en debida organización e identificación.



- Garantías de equipos especiales instalados en el proyecto.
- d. Elaborar, durante todo el proceso de construcción, el manual de funcionamiento y mantenimiento, en el cual se deberá especificar los materiales de obra de permanente uso, así como de los equipos instalados, su funcionamiento y mantenimiento. Se deberá anexar el original de las garantías de todos los equipos. Este manual contendrá en una escala reducida, pero legible, los planos arquitectónicos estructurales, hidrosanitarios, etc. El manual deberá contar con la aprobación por parte de la INTERVENTORÍA.
- e. Realizar semanalmente el registro fotográfico y de video del avance de la ejecución de la obra, procurando mostrar desde un mismo punto el progreso o avance.
- f. Elaborar y presentar conjuntamente con el INTERVENTOR, las actas de avance mensual/quincenal de obra, de entrega final de obra y de cierre, balance financiero y ejecución para el proyecto.
- g. Presentar la documentación requerida de acuerdo con los formatos vigentes de acta de liquidación, los cuales son requisito para la liquidación del contrato, así como los informes relacionados en las obligaciones de información, con la debida aprobación de la INTERVENTORÍA.
- h. La información presentada deberá ceñirse a los parámetros técnicos de presentación de informes, planos, dibujos y demás contenidos en la normatividad vigente. En el documento Anexo Técnico y programa arquitectónico se listan los elementos mínimos básicos que debe contener un informe, al igual que el alcance del Anteproyecto y Proyecto.
- i. EL CONTRATISTA debe entregar como mínimo la información final de la Etapa II en original, y las copias físicas y magnéticas que se requieran por parte de FINDETER y el MINISTERIO DEL DEPORTE.

13 PLANES, PROGRAMAS Y METODOLOGÍA PARA LA EJECUCIÓN DE LAS ACTIVIDADES OBJETO DEL CONTRATO

13.1 PLAN DE ASEGURAMIENTO DE CALIDAD

El CONTRATISTA deberá presentar para aprobación de la INTERVENTORÍA y su correspondiente implementación, el plan de aseguramiento de calidad para el contrato, el cual debe tener los siguientes componentes mínimos:

- a. Alcance
- b. Elementos de Entrada del Plan de Calidad
- c. Objetivos de la Calidad
- d. Responsabilidades de la Dirección
- e. Control de documentos y datos
- f. Control de registros
- g. Recursos:
 - Provisión de recursos
 - Materiales
 - Recursos humanos
 - Infraestructura y ambiente de trabajo
- h. Requisitos
- i. Comunicación con el Cliente
- j. Diseño y desarrollo:
 - Proceso de diseño y desarrollo
 - Control de cambios del diseño y desarrollo
- k. Compras
- l. Producción y prestación del servicio



- m. Identificación y trazabilidad
- n. Propiedad del cliente
- o. Preservación del producto
- p. Control de producto no conforme
- q. Seguimiento y medición
- r. Auditoría

13.2 PROGRAMA DE ORGANIZACIÓN DE LOS TRABAJOS

El CONTRATISTA deberá elaborar y presentar un organigrama general para el proyecto que deberá contener como mínimo:

- a. Frentes de trabajo mínimos requeridos.
- b. Las líneas de mando y coordinación.
- c. Los niveles de decisión.
- d. El número de los profesionales y demás recurso humano ofrecido en la oferta y requerido para la ejecución de los trabajos.
- e. Las funciones del personal que interactuará con **FINDETER** y el interventor durante la ejecución del contrato.
- f. Descripción breve de las políticas de manejo de personal relacionadas con seguros de trabajo, seguridad social y seguridad industrial.

Al organigrama general deberá anexarse un documento en el que EL CONTRATISTA manifieste, de manera expresa, que cuenta con la coordinación de una oficina central que, entre otros aspectos, le presta soporte de orden técnico, legal, administrativo, financiero y contable.

13.3 METODOLOGÍA PARA LA EJECUCIÓN DE LAS ACTIVIDADES OBJETO DEL CONTRATO

Corresponde a un documento en el que se realice una descripción detallada de la metodología a seguir para la ejecución del contrato, una cada una de las etapas, frentes de trabajo y actividades que se requieran en el proyecto.

La metodología para la ejecución de la obra deberá ser presentada y ejecutada bajo el enfoque de Gerencia de Proyectos considerando los aspectos organizacionales, equipos, relación contractual, comunicaciones e interrelación con el Interventor, FINDETER y su propio equipo, procesos, procedimientos, y controles técnicos y administrativos.

Este documento debe incluir la estructura de acuerdo al organigrama propuesto, el método con el cual desarrollará los trabajos, incluyendo, entre otros, las obras preliminares, vías de acceso, suministros, implementación del plan de manejo ambiental, control de aguas superficiales, movimiento de tierras, obras de drenaje y protección superficial, obras estructurales, obras especiales, mampostería, acabados, obras y montajes de equipos mecánicos, montajes electromecánicos de subestaciones y construcción de redes eléctricas, pruebas y puesta en servicio del proyecto, así como el plan de manejo de seguridad industrial y salud ocupacional y la vinculación del personal no calificado, especialmente del área de influencia del proyecto y de la región, incluyendo las personas en condición de desplazamiento.

En el documento es necesario precisar como mínimo los siguientes aspectos:

- a. Características sobresalientes de la metodología ofertada para desarrollar cada una de las actividades indicadas en el programa detallado de obra.
- b. Organización y control, exponiendo la forma de cómo organizará todas las actividades para cumplir con el contrato. Se debe tratar sobre los alistamientos, establecimiento en terreno, frentes de trabajo, cuadrillas o grupos de trabajo, sistemas de comunicación, documentación técnica, cantidad y calidad del personal y los equipos a utilizar, transportes, localización de oficinas y campamentos y, en general, todo lo concerniente con la administración del contrato.



- c. Mecanismos para analizar, evaluar e implementar los rendimientos propuestos para ejecutar la obra en el plazo contractual, los registros e informes de obra, medidas, y obras asociadas.
- d. Manejo de materiales (suministros), procedimientos para su adquisición o fabricación, ensayos, transporte hasta la obra, almacenamiento, protección y distribución.
- e. Procedimientos para el mantenimiento y control de cantidad, calidad y estado de equipos y herramientas requeridos para la ejecución de las actividades programadas en el plazo indicado.

EL CONTRATISTA deberá utilizar un software ágil y compatible con el actual software para el seguimiento y control de la ejecución del proyecto, el cual deberá permitir el uso compartido con la INTERVENTORÍA y FINDETER.

13.4 PROGRAMAS COMPLEMENTARIOS

Elaborar los programas complementarios de los siguientes aspectos para la ejecución de las futuras obras del proyecto:

- a. Programa de seguridad industrial.
- b. Programa de salud ocupacional.
- c. Programa de manejo ambiental.
- d. Programa de manejo de tráfico.
- e. Programa de Compras y entrega de insumos.
- f. Programa de manejo de gestión social y reputacional.
- g. Protocolo de Bioseguridad.
- h. Los demás que se requieran.

Los programas y planes antes indicados, luego de su aprobación por parte de la interventoría y avalado por FINDETER, serán obligatorios para EL CONTRATISTA quien no podrá modificarlos unilateralmente. La modificación de cualquiera de los planes y programas deberá fundarse en causas plenamente justificadas y requerirá la aprobación escrita y previa de la interventoría y la verificación por parte de FINDETER. En caso de que EL CONTRATISTA no cumpla con alguno de ellos, el INTERVENTOR podrá exigir por escrito, según el caso, el aumento en el número de turnos, en la jornada de trabajo o en el equipo o en los insumos y, en general, las acciones necesarias para el cumplimiento del programa o plan de que se trate, sin que por la realización de tales acciones se genere costo adicional alguno para FINDETER. No obstante, el incumplimiento de estos requisitos podrá implicar las sanciones del caso.

14 INTERVENTORÍA DEL CONTRATO

La Interventoría será ejecutada por el contratista seleccionado para tal fin, lo cual será oportunamente informado al CONTRATISTA. El interventor desempeñará las funciones previstas en el Manual de Supervisión en interventoría de FINDETER que se encuentre vigente, los Términos de Referencia, Estudios Previos, la Ley y el Contrato.

EL CONTRATISTA, con el objeto de garantizar el adecuado seguimiento y control de sus actividades, está en la obligación de conocer las disposiciones del Manual Operativo vigente del PATRIMONIO AUTÓNOMO y del Manual de Supervisión e INTERVENTORÍA de FINDETER que se encuentre vigente.

15 GARANTÍAS

EL CONTRATISTA garantizará el cumplimiento de las obligaciones que adquiere por el Contrato, mediante la constitución de una garantía o póliza, con las condiciones que se describen a continuación:

15.1 GARANTÍA DE SERIEDAD DE LA PROPUESTA



El proponente deberá constituir a su costa, y presentar con su oferta, una póliza de seguro expedida por una compañía de seguros legalmente constituida en Colombia que ampare la seriedad de la propuesta en **FORMATO ENTRE PARTICULARES** con las siguientes características:

1. **EL PROPONENTE se constituirá como TOMADOR Y AFIANZADO, y LA CONTRATANTE como ASEGURADO Y BENEFICIARIO.**
CONTRATANTE: PATRIMONIO AUTÓNOMO MATRIZ DE ASISTENCIA TÉCNICA FINDETER con NIT. 830.052.998-9.
2. Deberá contener expresamente el NÚMERO y el OBJETO de la convocatoria y tratándose de proponente plural, deberá indicar sus integrantes y porcentaje de participación.
3. Deberá señalar expresamente que la aseguradora cubre a LA CONTRATANTE de los perjuicios imputables al proponente, en los siguientes eventos:
 - a. La no suscripción del contrato sin justa causa por parte del proponente seleccionado.
 - b. La no ampliación de la vigencia de la garantía de seriedad de la oferta cuando el término previsto en los términos de referencia o las reglas de participación se prorrogue, o cuando el término previsto para la suscripción del contrato se prorrogue, siempre y cuando esas prórrogas no excedan un término de tres (3) meses.
 - c. El retiro de la oferta después de vencido el término fijado para la presentación de las propuestas.
 - d. La no presentación por parte del proponente seleccionado de la garantía de cumplimiento exigida por LA ENTIDAD para amparar el incumplimiento de las obligaciones del contrato.
4. Amparos: La Garantía de Seriedad deberá cubrir los perjuicios derivados del incumplimiento del ofrecimiento, y tendrá un carácter indemnizatorio.
5. Valor asegurado: La Garantía de Seriedad deberá ser equivalente al 10% del valor total del presupuesto del proyecto.
6. Vigencia: Deberá tener una vigencia de cuatro (4) meses contados a partir de la fecha prevista para el cierre del proceso, y en caso de la prórroga del cierre, deberá constituirse a partir de la nueva fecha dispuesta para el mismo.

NOTA 1. Presentada oportunamente la garantía, verificado que corresponde al proceso de selección, si no contiene los requerimientos de los términos de referencia, el proponente deberá aclarar o subsanarlos, para luego remitir las modificaciones dentro del término perentorio fijado en el cronograma del proceso, so pena del rechazo de la oferta.

NOTA 2. Cuando en el texto de la garantía aportada no se evidencia sin lugar a dudas el pago de la misma, el proponente debe aportar el soporte de pago de la prima correspondiente en el cual se identifique el número de la póliza o la referencia de pago de la póliza allegada con la propuesta. No se admitirá la certificación de No expiración por falta de pago.

NOTA 3. Con la presentación oportuna de la propuesta, se entiende que la misma es irrevocable y que el proponente mantiene vigentes todas las condiciones durante toda la vigencia de la póliza, incluidas las prórrogas de los plazos que llegaren a presentarse en las respectivas adendas a los Términos de Referencia o con ocasión de la suspensión de la convocatoria.

15.2 GARANTÍA DE CUMPLIMIENTO



Con el objeto de respaldar el cumplimiento de todas y cada una de las obligaciones que surjan a cargo del contratista frente a la entidad, por razón de la celebración y ejecución del contrato, el estudio previo efectuado y la previsión de los posibles riesgos en la ejecución del mismo, se determinó la necesidad de establecer los siguientes amparos dentro de la garantía que el contratista deberá constituir, expedida por una compañía de seguros legalmente constituida en Colombia, con los siguientes amparos, cobertura y vigencia.

AMPARO	MONTO DEL AMPARO	VIGENCIA
Cumplimiento	30% del valor del contrato	Vigente por el plazo de ejecución del contrato y seis (6) meses más
De Salarios, prestaciones sociales e indemnizaciones laborales	10% del valor del contrato	Vigente por el plazo de ejecución del contrato y tres (3) años más.
Calidad del Servicio – Etapa I	30% del valor – Etapa I del contrato	Vigente por tres (3) años contados desde la fecha de suscripción del acta de entrega y recibo a satisfacción final del contrato
Estabilidad y calidad de obra – Etapa II.	30% del valor de la Etapa II.	Vigente por (5) cinco años contados desde la fecha de suscripción del acta de entrega y recibo a satisfacción final de obra.

15.3 GARANTÍA DE RESPONSABILIDAD CIVIL EXTRA CONTRACTUAL

AMPARO	MONTO DEL AMPARO	VIGENCIA	RESPONSABLE
Responsabilidad Civil Extracontractual	20% del valor del contrato.	Vigente por el plazo de ejecución del contrato	Contratista

Para las garantías señaladas El CONTRATISTA se constituirá como TOMADOR, EL CONTRATANTE y el MINISTERIO DEL DEPORTE como ASEGURADO y BENEFICIARIO.

PATRIMONIO AUTÓNOMO MATRIZ DE ASISTENCIA TÉCNICA FINDETER con NIT. 830.052.998-9.

MINISTERIO DE DEPORTE con NIT: 899.999.306-8

Las garantías deberán aportarse para su aprobación acompañadas de los respectivos anexos y soportes de la misma y el soporte de pago de la prima correspondiente.

No será válido para el proceso la certificación de No expiración por falta de pago ni el soporte de la transacción electrónica.

La aprobación de las garantías por parte del PATRIMONIO AUTÓNOMO MATRIZ DE ASISTENCIA TÉCNICA FINDETER con NIT. 830.052.998-9, es requisito previo para el inicio de la ejecución del contrato, razón por la cual, ningún contrato en el que se haya previsto la existencia de garantías podrá iniciar su ejecución o de la Etapa sin la respectiva aprobación de estas.



16 CLAUSULAS ESPECIALES A TENER EN CUENTA

En caso de optarse por la alternativa de no ejecución del proyecto, previo concepto favorable de la INTERVENTORÍA y por causas NO IMPUTABLES al CONTRATISTA, FINDETER pagará a EL CONTRATISTA únicamente el valor establecido para la Etapa de DIAGNOSTICOS, ESTUDIOS Y DISEÑOS de dicho proyecto.

Por ningún motivo LA CONTRATANTE pagará al CONTRATISTA un valor superior al pactado para la Etapa I. En caso de incumplimiento de los diseños, LA CONTRATANTE tendrá la potestad de continuar o no con el CONTRATISTA para la Etapa II.

EL CONTRATISTA podrá dar inicio a la ejecución de las obras en el proyecto, SI Y SOLO SI, se encuentra suscrita el acta de recibo a satisfacción de la Etapa I y conforme a lo señalado en el numeral PLAZO DE EJECUCIÓN DEL CONTRATO, incluido todos sus componentes mencionados en el Anexo Técnico, previa aprobación por la INTERVENTORÍA de todos los entregables de la Etapa I.

En caso en que el CONTRATISTA advierta su posición con respecto a la no continuación del contrato (Etapa II), la INTERVENTORÍA y la entidad CONTRATANTE verificarán sus argumentos y con base en los mismos decidirán si se da o no por terminado anticipadamente el contrato. En caso de que los argumentos entregados no justifiquen la solicitud del CONTRATISTA la entidad CONTRATANTE podrá dar inicio a las sanciones a que haya lugar por incumplimiento.

Dada la modalidad de contratación, en ningún caso se considerará como argumento para la no continuación del contrato, los mayores costos resultantes de la Etapa de los diseños. Para ello el CONTRATISTA deberá presentar una nueva propuesta de diseños garantizando el cumplimiento de los requisitos mínimos técnicos establecidos en los términos de referencia, así como el menor costo de ejecución y deberá recurrir a los imprevistos estimados contemplados en los términos de referencia, para asegurar la ejecución de las obras.

16.1 CONDICIONES RESOLUTORIAS

Habrá lugar a la aplicación de las condiciones resolutorias, cuando:

- a. Cuando exista oposición de la comunidad a la construcción del proyecto, así dicha circunstancia no haya sido evidenciada en el informe producto de la Etapa I. Dicha oposición de la comunidad, deberá tener los suficientes argumentos para hacer imposible la ejecución total o parcial del proyecto, de tal forma que no pueda adoptarse una solución técnica viable económicamente.
- b. **Si el presupuesto resultante de la Etapa I (Revisión y ajuste de los estudios y diseños, elaboración de diseños complementarios), sobrepasa el valor del presupuesto asignado a la convocatoria y el Ministerio del Deporte no da viabilidad al proyecto debido al desbalance presupuestal.**
- c. Imposibilidad en la obtención de permisos o licencias. Ocurre cuando se advierte que el trazado o modificación al proyecto requiera licencias o permisos que no se puedan obtener por parte del ENTE TERRITORIAL o del CONTRATISTA a cuyo cargo esté la responsabilidad.
- d. Obras no funcionales de etapas anteriores: Ocurre cuando la funcionalidad del proyecto que se ejecutará depende de la funcionalidad de obras construidas con anterioridad o que se encuentren en construcción, sobre las cuales no es posible hacer intervención alguna por corresponder a otras entidades su culminación, o por cualquier otra razón que determine esta imposibilidad. La no funcionalidad de obras anteriores o en ejecución, deberá ser de tal magnitud que no pueda adoptarse una solución técnica y económicamente viable.
- e. Imposibilidad de llevar a cabo el proyecto en el predio destinado para la ejecución del mismo, como consecuencia del estudio de la situación normativa, urbanística y legal.
- f. Falta de servidumbres o predios. Ocurre cuando el trazado del proyecto requiera la imposición de servidumbres u obtención de predios que impliquen costos que el MINISTERIO DEL DEPORTE o el ENTE TERRITORIAL (según quién sea el propietario) no pueda sufragar. El PROPIETARIO deberá pronunciarse al respecto dentro



- de los veinte (20) días calendario siguientes a la comunicación que haga la CONTRATANTE informando tal situación. Si en dicho término el ENTE TERRITORIAL o EL MINISTERIO DEL DEPORTE no ha manifestado la disponibilidad de recursos para el efecto, se entenderá acaecido el hecho objeto de la condición resolutoria.
- g. Reubicación de población. Ocurre cuando en la confrontación de las condiciones de ejecución; trazado; o modificación del proyecto, se advierta que la ejecución del proyecto requiere de la reubicación de población.
 - h. Una vez suscrito el contrato, en el evento de no cumplir con los plazos previstos para aportar las garantías establecidas o que las mismas no sean aprobadas por causas imputables al CONTRATISTA, se constituirá en causal resolutoria, sin perjuicio de que se haga efectiva la póliza de seriedad de la oferta. En aquel evento, se suscribirá el contrato con el proponente clasificado en segundo lugar en el orden de elegibilidad y así sucesivamente.
 - i. Si la contratante o FINDETER tienen conocimiento de que la adjudicación del contrato se obtuvo por medios fraudulentos o mediante engaño.

Acaecida cualquier condición resolutoria de las anteriormente descritas, los derechos y obligaciones del CONTRATO se extinguirán en los términos del artículo 1536 del Código Civil, quedando resuelto el contrato, por lo tanto, el mencionado contrato de terminará de manera anticipada y entrará en etapa de cierre, balance financiero y ejecución, sin que se cause ningún reconocimiento económico distinto al valor de la Etapa I del CONTRATO.

PARÁGRAFO PRIMERO: En caso de optarse por la aplicación de alguna de las condiciones resolutorias anteriormente establecidas, previo concepto favorable de la INTERVENTORÍA y por causas NO IMPUTABLES al CONTRATISTA, se pagará únicamente el valor establecido para la Etapa I Por ningún motivo se pagará un valor superior al pactado para la Etapa I.

PARÁGRAFO SEGUNDO: Cuando a criterio de la INTERVENTORÍA del proyecto, la condición resolutoria surja por una acción u omisión imputable al CONTRATISTA, se entenderá que es responsable por la resolución del contrato y como consecuencia, LA CONTRATANTE podrá exigirle a su arbitrio enervar la causal que suscitó el acaecimiento de la condición resolutoria o la indemnización de perjuicios.

16.2 CLAUSULA – INDEMNIDAD.

El CONTRATISTA se obliga a:

- a. Mantener indemne al MINISTERIO DEL DEPORTE, EL CONTRATANTE, a FINDETER, y a sus directivos, socios, miembros de la Junta Directiva, trabajadores, colaboradores, clientes, representantes o apoderados de cualquier reclamación, pleito, queja, demanda, sanción, condena o perjuicio fundamentados en actos u omisiones de EL CONTRATISTA, en ejecución del contrato.
- b. Desplegar todas las acciones necesarias para evitar que sus empleados, familiares de los mismos, acreedores, contratistas, proveedores, subcontratistas o terceros presenten reclamaciones judiciales o extrajudiciales contra EL CONTRATANTE, MINISTERIO DEL DEPORTE o FINDETER, con ocasión de acciones u omisiones suyas derivadas de la ejecución del contrato.

Todos los gastos que impliquen la defensa de los intereses del CONTRATANTE, EL MINISTERIO DEL DEPORTE y FINDETER, deberán ser asumidos por el CONTRATISTA.

PARÁGRAFO: Si durante la vigencia del contrato o con posterioridad se presentan reclamaciones judiciales o extrajudiciales contra EL CONTRATANTE, el MINISTERIO DEL DEPORTE o FINDETER, estos podrán requerir al CONTRATISTA o vincularlo bajo cualquier figura procesal que resulte aplicable a su defensa, o acordar con EL CONTRATISTA la estrategia de defensa que resulte más favorable a los intereses DEL CONTRATANTE, EL MINISTERIO DEL DEPORTE y de FINDETER.

16.3 CLÁUSULA DE GESTIÓN DE RIESGOS.



Se encuentra necesario incluir el requisito de gestión de riesgos para el CONTRATISTA en los siguientes términos:

16.3.1 GESTIÓN DE RIESGOS.

El CONTRATISTA, previamente a la celebración del contrato, ha hecho sus propios cálculos y estimaciones, con base en los cuales ha dimensionado su oferta. Tales estimaciones y cálculos deben haber considerado el contexto en el cual se ejecutará el contrato, así como todos los fenómenos que puedan afectar la ejecución de este.

En la ejecución del contrato, el CONTRATISTA se obliga a realizar todas las actividades y buenas prácticas que dicta el estado del arte en el campo del objeto contractual, con el fin de realizar la gestión de los riesgos que puedan afectar la ejecución del contrato. La gestión del riesgo establecida por el CONTRATISTA debe abarcar las etapas fundamentales:

- a. Identificación: Esta etapa debe incorporar la identificación de los riesgos previsible a administrar, debe realizarse previamente a la ejecución del contrato. En el evento en que el CONTRATISTA identifique nuevos riesgos o diferentes a los establecidos en la matriz de riesgos publicada con el proceso de selección, estos deberán ser informados a la CONTRATANTE, para que, de ser necesario sean incluidos al contrato mediante la modificación contractual correspondiente.
- b. Medición: Se debe realizar un análisis que permita medir la probabilidad de ocurrencia y el impacto de los riesgos identificados de forma tal que les permita realizar la priorización de estos y la determinación del perfil de riesgo inherente del contrato.
- c. Control: Se deben establecer los respectivos controles que gestionen la probabilidad o el impacto de los riesgos identificados estableciendo claramente el responsable de ejecutar dichos controles. Como resultado de esta etapa se deberá poder establecer el perfil de riesgo residual del contrato.
- d. Monitoreo: Se debe realizar un monitoreo continuo al perfil de riesgo residual a través de la definición de un proceso de seguimiento efectivo, que facilite la rápida detección y corrección de las deficiencias en la gestión de los riesgos identificados y que asegure que los controles funcionan adecuadamente. Este proceso debe realizarse con una periodicidad acorde con lo requerido en la ejecución del contrato.

Junto con el plan de trabajo y la metodología de ejecución del contrato, el Contratista deberá presentar a FINDETER como evidencia de la gestión del riesgo un documento que contenga la siguiente información como mínimo:

- a. Las políticas establecidas para la gestión del riesgo las cuales deben considerar los roles y responsabilidades frente a la gestión de estos, así como una descripción general de las metodologías usadas para la obtención del perfil de riesgo residual.
- b. Matriz de riesgos como instrumentos que le permita identificarlos de manera individualizada, evaluarlos o medirlos, controlarlos y monitorear los riesgos a los que se podría ver expuesta la ejecución del contrato.

16.3.2 TIPIFICACIÓN, ESTIMACIÓN Y ASIGNACIÓN DE LOS RIESGOS PREVISIBLES QUE PUEDAN AFECTAR EL EQUILIBRIO ECONÓMICO DEL CONTRATO – MATRIZ DE RIESGOS

De acuerdo al proceso de la referencia, en la matriz de riesgos contractuales que hace parte integral de los términos de referencia y por lo tanto del contrato que se suscriba, se establece la tipificación, estimación y asignación de los riesgos previsible que puedan afectar el proceso a adelantar; La matriz es resultado de un ejercicio de identificación, valoración y distribución de dichos riesgos.

Para el presente proceso contractual, entiéndase por riesgo en materia contractual, la probabilidad de ocurrencia de eventos aleatorios que afecten el desarrollo del mismo, generando una variación sobre el resultado esperado, tanto en relación con los costos como con las actividades a desarrollar en la ejecución contractual.

Así las cosas, con respecto a la matriz, se deberán tener en cuenta lo siguiente:



1. La matriz de riesgos contractuales hace parte integral de los términos de referencia y por lo tanto del contrato que se suscriba.
2. Los proponentes declaran que para la preparación y presentación de su oferta conocieron, aceptaron, valoraron e incluyeron los riesgos contractuales contenidos en la matriz.
3. La estructura de matriz de riesgo previsible se ha elaborado como resultado de un proceso de gestión del conocimiento y lecciones aprendidas, retroalimentado por el equipo técnico y jurídico de FINDETER, en el marco de la estrategia de asistencia técnica - gestión del conocimiento de FINDETER.
4. En el elemento de la asignación de riesgos, al indicar a una de las partes contractuales se entiende que ésta asume el 100% del riesgo.

De acuerdo con lo anterior, no procederán reclamaciones del CONTRATISTA, basadas en la ocurrencia de alguno de los riesgos que se encuentren en cabeza de él, y, en consecuencia, la CONTRATANTE no hará ningún reconocimiento, ni ofrecerá garantía alguna, que permita eliminar o mitigar los efectos causados por la ocurrencia de alguno de estos riesgos, salvo que dicho reconocimiento o garantía se encuentren expresamente pactados en el Contrato.

Si los interesados estiman que existen riesgos contractuales no previstos en la matriz de riesgos contractuales propuesta por la CONTRATANTE, deberán anunciarlo en la etapa de presentación de observaciones, para que sean evaluados, y de ser pertinentes, sean incorporados en la matriz referida. No será posible entonces alegar desequilibrio económico del contrato por factores que pudieron ser previstos en la etapa precontractual con base en el conocimiento de la convocatoria, los documentos y estudios del proyecto, así como de su contexto, y que no hayan sido anunciados por el CONTRATISTA en dicha etapa.

Los mitigantes sugeridos al CONTRATISTA corresponden a tratamientos indicativos o sugeridos, sin perjuicio de que el CONTRATISTA pueda definir unos de mejor cobertura frente a la gestión de la probabilidad o impacto de los riesgos identificados.

Consecuente con lo anterior, partiendo de la debida diligencia y con fundamento en el principio de la buena fe precontractual de que trata el artículo 863 del Código de Comercio, que debe tener el proponente al realizar su oferta, se entiende que todos los riesgos previsible del contrato fueron tenidos en cuenta al momento de elaborar su propuesta.

Una vez iniciado el contrato durante las Etapas I y II, es responsabilidad del CONTRATISTA junto a la gestión social, realizar la actualización de los controles de riesgos. La identificación de las probables oportunidades y riesgos que puede ocasionar la obra, deben ser previstas y atendidas a tiempo, para evitar las conflictividades que puedan afectar el desarrollo, apropiación y sostenibilidad del proyecto. Para ello tener en cuenta el anexo MATRIZ DE RIESGOS.

17 NIVEL DE IMPACTO

El nivel de impacto de la contratación es alto, dado que se trata del cumplimiento de compromisos contraídos por la Financiera en desarrollo de su objeto del negocio.

18 LIQUIDACIÓN DEL CONTRATO

Las partes acuerdan liquidar el contrato dentro de los seis (6) meses siguientes a su terminación. Para ello, se suscribirá el Acta correspondiente, en la cual constará el cierre contractual y liquidación del contrato en todos los aspectos jurídicos, técnicos, económicos. Igualmente, se realizará un cruce de cuentas y se consignarán las prestaciones pendientes a cargo de las partes, con el fin de declararse a paz y salvo por todo concepto. Así mismo, se incluirán los ajustes, revisiones y reconocimientos a que haya lugar y los acuerdos, transacciones y conciliaciones que logren las partes para poner fin a las



divergencias que pudieran presentarse. De otro lado, se incorporarán las salvedades que en su momento pudiera considerar EL CONTRATISTA.

De conformidad con la Política de Contratación de Servicios para Terceros de FINDETER, en caso de que el CONTRATISTA no se presente a la liquidación, previa notificación o convocatoria que le haga el Contratante, o no se llegue a un acuerdo sobre su contenido, el Contratante dentro de los dos (2) meses siguientes al agotamiento del plazo para liquidarlo de común acuerdo, elaborará el acta y dejará constancia de la ejecución física y presupuestal del Contrato, de la funcionalidad del proyecto y de los demás aspectos relevantes.

En el evento de no agotarse la liquidación en la forma y plazos mencionados anteriormente, esta podrá realizarse dentro de los dos (2) años siguientes. Vencidos los términos anteriormente señalados sin lograrse la liquidación, la CONTRATANTE deberá diligenciar acta de cierre administrativo y liberación de recursos si existen saldos por liberar, y, en su defecto, si no hubo saldos por liberar, deberá incorporarse al expediente contractual certificación expedida por la CONTRATANTE acreditando tal circunstancia.

Atentamente,

VoBo,

ORIGINAL FIRMADO

WILMAR SEPÚLVEDA DÍAZ
Gerente de Infraestructura

ORIGINAL FIRMADO

JUAN JOSÉ OYUELA SOLER
Vicepresidente Técnico

Proyectó: Ing. Salim Hamed Chagui Florez - Profesional Gerencia de Infraestructura
Revisó: Ing. Jorge Andrés Castillo Torres - Profesional Vicepresidencia Técnica
Revisó: Iván Ramírez - Jefe Oficina de Contratación Derivada
Revisó: Paula Andrea Rodríguez Delgado- Profesional Vicepresidencia Técnica
Revisó: Ana María Giraldo Ruiz- Abogada Contratación Derivada
Revisó: Elsy Lorena Salamanca – Grupo de Acción Responsable.