

**PATRIMONIO AUTÓNOMO MATRIZ DE ASISTENCIA TÉCNICA FINDETER  
BBVA ASSET MANAGEMENT – SOCIEDAD FIDUCIARIA**

**PROGRAMA: ASISTENCIA TÉCNICA PROYECTOS ESTRATÉGICOS JAMUNDÍ**

**CONVOCATORIA No. PAF-ATJAMUNDI-O-021-2022**

**TÉRMINOS DE REFERENCIA PARA CONTRATAR: “LA CARACTERIZACIÓN Y DIAGNOSTICO DEL SANEAMIENTO BÁSICO Y LOS ESTUDIOS, DISEÑOS Y OBRAS DE ACUEDUCTO, ALCANTARILLADO Y PAVIMENTACIÓN EN ZONAS RURALES Y URBANAS DEL MUNICIPIO DE JAMUNDÍ - GRUPO 2”.**

**ABRIL DE 2022**

## **TABLA DE CONTENIDO**

### **CAPÍTULO I DISPOSICIONES ESPECÍFICAS**

#### **SUBCAPÍTULO I DE LA CONVOCATORIA**

- OBJETO
- MARCO LEGAL QUE FUNDAMENTA LA PRESENTE CONVOCATORIA
- i. ALCANCE DEL PROYECTO
- LOCALIZACIÓN DEL PROYECTO
- 1.2.1. LOCALIZACIÓN GENERAL
- 1.2.2. LOCALIZACIÓN ESPECÍFICA
- 1.2.3. CONOCIMIENTO DEL SITIO DEL PROYECTO
- ACTAS DEL CONTRATO
  - METODOLOGÍA DEL CÁLCULO - PRESUPUESTO ESTIMADO (PE)
  - FASE 1.
  - FASE 2. EJECUCIÓN DE OBRA
- IMPUESTOS
- FORMA DE PAGO
- PLAZO DE EJECUCIÓN DEL CONTRATO
- OBLIGACIONES DEL CONTRATISTA
  - OBLIGACIONES GENERALES
  - OBLIGACIONES DE CARÁCTER FINANCIERO
  - OBLIGACIONES RELACIONADAS CON EL PERSONAL REQUERIDO PARA LA EJECUCIÓN DEL CONTRATO
  - OBLIGACIONES PREVIAS A LA SUSCRIPCIÓN DEL ACTA DE INICIO O EMISIÓN DE LA ORDEN DE INICIO DEL CONTRATO
  - OBLIGACIONES ESPECÍFICAS

#### **SUBCAPÍTULO II - ASPECTOS ESPECÍFICOS DEL CONTRATO Y DE LA EJECUCIÓN DEL PROYECTO**

- DESCRIPCIÓN DEL OBJETO DEL CONTRATO
- CONOCIMIENTO DEL SITIO DEL PROYECTO
- PERSONAL
- REGLAS PARA LA ACREDITACIÓN DE LA EXPERIENCIA ESPECÍFICA DEL PERSONAL PROPUESTO
- INTERVENTORÍA DEL CONTRATO DE EJECUCIÓN DEL PROYECTO
- GARANTÍAS
  - GARANTÍA DE CUMPLIMIENTO.
  - GARANTÍA DE RESPONSABILIDAD CIVIL EXTRA CONTRACTUAL.
- CARACTERÍSTICAS DE LAS GARANTÍAS
- CLÁUSULAS ESPECIALES A TENER EN CUENTA
  - CLÁUSULA DE INDEMNIDAD
  - CLÁUSULA DE GESTIÓN DE RIESGOS
- LIQUIDACIÓN DEL CONTRATO

#### **SUBCAPÍTULO III CRONOGRAMA**

### **CAPÍTULO II DISPOSICIONES GENERALES**

#### **SUBCAPÍTULO I GENERALIDADES**

- *DEFINICIONES*
- *SIGLAS*
- *RÉGIMEN JURÍDICO APLICABLE*
- *PRINCIPIOS ORIENTADORES*
- *CONVOCATORIA DE VEEDURÍAS CIUDADANAS*
- *LUCHA CONTRA LA CORRUPCIÓN*
- *CORRESPONDENCIA*
- *PUBLICIDAD DEL PROCESO*
- *PUBLICACIÓN DE LOS TÉRMINOS DE REFERENCIA Y DOCUMENTOS DEL PROCESO*
- *OBSERVACIONES A LOS TÉRMINOS DE REFERENCIA Y LOS DOCUMENTOS Y ESTUDIOS DEL PROYECTO*
- *ADENDAS*
- *PRESENTACIÓN DE LAS PROPUESTAS*
- *FORMA DE PRESENTACIÓN DE LAS PROPUESTAS*
- *REGLAS PARA LA PRESENTACIÓN DE PROPUESTAS*
- *DOCUMENTOS QUE REPOSAN EN LA ENTIDAD*
- *PROHIBICIÓN DE PRESENTAR PROPUESTAS ALTERNATIVAS, CONDICIONADAS O PARCIALES*
- *TÉRMINO PARA DEVOLUCIÓN DE PROPUESTAS*
- *PLAZO DE PRESENTACIÓN DE PROPUESTAS*
- *DOCUMENTOS OTORGADOS EN EL EXTERIOR*
- *LEGALIZACIÓN*
- *APOSTILLE*
- *TÍTULOS OBTENIDOS EN EL EXTERIOR*
- *PROCEDIMIENTO PARA LA VERIFICACIÓN DE CONTRATOS Y/O PROYECTOS OTORGADOS EN MONEDA EXTRANJERA*
- *INHABILIDADES E INCOMPATIBILIDADES*
- *CONFLICTO DE INTERÉS*
- *DEBER DE DILIGENCIA E INFORMACIÓN SOBRE EL CONTRATO*
- *POTESTAD VERIFICATORIA*
- *SUSPENSIÓN Y/O CANCELACIÓN DE LA CONVOCATORIA*
- *CIERRE DE LA ETAPA DE RECIBO DE PROPUESTAS*
- *VERIFICACIÓN DE REQUISITOS HABILITANTES DE CARÁCTER JURÍDICO, TÉCNICO Y FINANCIERO*
- *INFORME DE VERIFICACIÓN DE REQUISITOS HABILITANTES Y SOLICITUD DE SUBSANACIONES*
- *REGLAS PARTICULARES*
- *RESPUESTA A LAS OBSERVACIONES PRESENTADAS AL INFORME DE VERIFICACIÓN DE REQUISITOS HABILITANTES Y PUBLICACIÓN DEL INFORME DEFINITIVO DE VERIFICACIÓN DE REQUISITOS HABILITANTES*
- *APERTURA DEL SOBRE No. 2 – PROPUESTA ECONÓMICA*
- *METODOLOGÍA Y EVALUACIÓN DE LAS PROPUESTAS HABILITADAS*
- *AJUSTE OFICIOSO DE INFORMES*
- *RESERVA DURANTE EL PROCESO DE EVALUACIÓN*
- *INDICACIÓN DE LAS RESERVAS LEGALES DE LAS QUE GOZAN LOS DOCUMENTOS APORTADOS*
- *CRITERIOS DE DESEMPATE*
- *MODIFICACIÓN O REVOCATORIA DEL ACTA DE SELECCIÓN*
- *CAUSALES DE RECHAZO*
- *CAUSALES PARA LA DECLARATORIA DE DESIERTA*
- *SUSCRIPCIÓN DEL CONTRATO*
- *REQUISITOS DE EJECUCIÓN DEL CONTRATO*
- *CONSECUENCIA DE LA NO SUSCRIPCIÓN DEL CONTRATO Y/O CUMPLIMIENTO DE LOS REQUISITOS DE EJECUCIÓN DEL MISMO*
- *APROBACIÓN DE LA GARANTÍA*

**SUBCAPÍTULO II VERIFICACIÓN DE REQUISITOS HABILITANTES DE CARÁCTER JURÍDICO, TÉCNICO Y FINANCIERO**

- REQUISITOS HABILITANTES
- REQUISITOS HABILITANTES DE ORDEN JURÍDICO
- REQUISITOS HABILITANTES DE ORDEN FINANCIERO
- REQUISITOS DE ORDEN TÉCNICO
- CONCENTRACIÓN DE CONTRATOS

**SUBCAPÍTULO III EVALUACIÓN Y CALIFICACIÓN DE LAS PROPUESTAS**

- CRITERIOS DE CALIFICACIÓN DE LAS PROPUESTAS
  - INFORME DE EVALUACIÓN ECONÓMICA Y ASIGNACIÓN DE PUNTAJE (ORDEN DE ELEGIBILIDAD)

**ANEXOS:****Anexo 1:** PERSONAL REQUERIDO**Anexo 2:** MATRIZ DE RIESGOS**Anexo 3:** MINUTA DEL CONTRATO**Anexo 4:** ANEXO TÉCNICO**Anexo 5:** ESPECIFICACIONES TÉCNICAS**Anexo 6:** LISTADO DE PRECIOS FIJO**Anexo 7:** LINEAMIENTOS PARA LA GESTIÓN SOCIAL Y REPUTACIONAL**Anexo 8:** ESTUDIOS PREVIOS**Formato 1:** CARTA DE PRESENTACIÓN DE LA PROPUESTA**Formato 2:** FORMATO CERTIFICADO DE PAGO DE APORTES PARAFISCALES Y SISTEMA GENERAL DE SEGURIDAD SOCIAL INTEGRAL**Formato 3:** EXPERIENCIA ESPECÍFICA DEL PROponente PARA HABILITAR LA OFERTA**Formato 4:** PROPUESTA ECONÓMICA. Sobre No 2 (Adjunto)

**CAPÍTULO I  
DISPOSICIONES ESPECÍFICAS**

**SUBCAPÍTULO I  
DE LA CONVOCATORIA**

• **OBJETO.**

La presente convocatoria tiene por objeto **CONTRATAR: “LA CARACTERIZACIÓN Y DIAGNOSTICO DEL SANEAMIENTO BÁSICO Y LOS ESTUDIOS, DISEÑOS Y OBRAS DE ACUEDUCTO, ALCANTARILLADO Y PAVIMENTACIÓN EN ZONAS RURALES Y URBANAS DEL MUNICIPIO DE JAMUNDÍ - GRUPO 2”.**

• **MARCO LEGAL QUE FUNDAMENTA LA PRESENTE CONVOCATORIA.**

La Banca de Desarrollo Territorial S.A.-FINDETER, creada bajo la Ley 57 de 1989, y modificada por el Decreto 4167 de 2011, es una sociedad de economía mixta del orden nacional, del tipo de las anónimas, organizada como un establecimiento de crédito, vinculada al Ministerio de Hacienda y Crédito Público, y sometida a vigilancia de la Superintendencia Financiera de Colombia.

Conforme a lo establecido en el literal h del artículo 270 del Estatuto Orgánico del Sistema Financiero, adicionado por el artículo 28 de la Ley 1328 de 2009, FINDETER en desarrollo de su objeto social, puede prestar servicios de asistencia técnica, estructuración de proyectos, consultoría técnica y financiera, y por tanto, en ejercicio de estas facultades legales, celebra contratos y convenios para el diseño, ejecución y administración de proyectos o programas de inversión relacionados con las actividades señaladas en el numeral 2° del artículo 268 del Estatuto Orgánico del Sistema Financiero.

Así mismo, por expresa disposición del artículo 6 del citado Decreto 4167 DE 2011, así como del artículo 15 de la Ley 1150 de 2007, el régimen de contratación de FINDETER es el derecho privado, salvo en lo que se refiere al régimen de inhabilidades e incompatibilidades previsto legalmente para la contratación estatal y los principios de la función administrativa y de la gestión fiscal de que tratan los artículos 209 y 267 de la Constitución Política.

Por lo anterior, los procesos de contratación se regirán de acuerdo con lo establecido en el Código Civil, Código de Comercio y demás normas que resulten aplicables.

**ALCANCE DEL PROYECTO**

El presente proyecto se desarrollará mediante dos etapas con las siguientes características generales.

El proyecto incluye 2 etapas las cuales a su vez incluyen el desarrollo de componentes y actividades para lo cual se describen a continuación el esquema de ejecución:

|   |   |   |
|---|---|---|
| ETAPA 1: DIAGNOSTICO, CARACTERIZACIÓN, ESTUDIOS Y DISEÑOS | COMPONENTE 1: DIAGNÓSTICO Y CARACTERIZACIÓN DEL SANEAMIENTO BÁSICO ZONA RURAL |   |
|   | COMPONENTE 2: ESTUDIOS Y DISEÑOS  | ACTIVIDAD 1: ESTUDIOS Y DISEÑOS DE REDES DE ACUEDUCTO Y ALCANTARILLADO Y VÍAS A PAVIMENTAR EN LA ZONA RURAL |
|   |   | ACTIVIDAD 2: ESTUDIOS Y DISEÑOS DE VÍAS A PAVIMENTAR EN LA ZONA URBANA                                      |

|                             |  |  |
|-----------------------------|--|--|
| ETAPA 2: EJECUCIÓN DE OBRAS | COMPONENTE 1: PAVIMENTACIÓN (REHABILITACIÓN O MEJORAMIENTO) DE TRAMOS A INTERVENIR EN LA ZONA URBANA |  |
|                             | COMPONENTE 2: PAVIMENTACIÓN (REHABILITACIÓN O MEJORAMIENTO) DE TRAMOS A INTERVENIR EN LA ZONA RURAL  |  |

## DIAGNOSTICO, CARACTERIZACIÓN, ESTUDIOS Y DISEÑOS

Durante la Etapa 1, el contratista ejecutará la revisión, diagnóstico, evaluación (en la cual se realice el análisis y selección de alternativas), caracterización y elaboración de los estudios y diseños, según corresponda que permita disponer de información de diagnóstico y caracterización del saneamiento básico zona rural, así como de los estudios y diseños de redes de acueducto y alcantarillado y vías a pavimentar en la zona rural y diseño de vías en la zona urbana que sirva como herramienta de planificación y con la cual se pueda realizar la priorización de proyectos y posterior ejecución de las obras.

Durante esta fase, el CONTRATISTA deberá tener en cuenta, entre otras cosas, las características topográficas y condiciones particulares del terreno, población aproximada a impactar, y en general todas las condiciones actuales encontradas, de conformidad con la normatividad vigente y la demás que sean aplicable para el sector.

El contratista debe garantizar que los productos de esta etapa satisfagan los requisitos técnicos y legales aplicables al sector.

EL CONTRATISTA a partir de los estudios y diseños elaborados deberá determinar las obras definitivas a partir de la alternativa seleccionada que permita cumplir con el objeto del proyecto.

Todos los documentos y planos deben estar debidamente firmados por el profesional competente, junto con copia de su certificado de matrícula profesional.

Estas labores deben ejecutarse con personal idóneo y responsable, el cual deberá tener experiencia en este tipo de trabajos y contar con los elementos de protección personal acordes con el desarrollo de la actividad.

Los diseños y las alternativas seleccionadas deben ajustarse al presupuesto disponible para la ejecución de las obras, por lo cual en el análisis de las alternativas que realice el contratista deberá considerar tal condición.

Para el desarrollo de esta etapa el contratista deberá adelantar los siguientes componentes:

### DIAGNÓSTICO Y CARACTERIZACIÓN DEL SANEAMIENTO BÁSICO ZONA RURAL (ETAPA 1 -COMPONENTE

1): Se debe realizar para los núcleos poblacionales de los corregimientos de Villa Paz, Timba y Villa Colombia y deberá incluir lo siguiente para cada uno de ellos.

- Recopilación, organización y análisis de información existente.
- Levantamiento topográfico, catastro de redes de alcantarillado e inspección de cámaras y demás estructuras hidráulicas.
- Diagnóstico de estructuras existentes.
- Modelación hidráulica de redes de alcantarillado sanitario y pluvial existentes.
- Identificación y caracterización tanto fisicoquímica como microbiológica de los vertimientos.
- Formulación, análisis, comparación y selección de alternativas de programas, proyectos y actividades de inversión para la optimización de los sistemas de alcantarillado sanitario y pluvial con su respectivo cronograma, a corto, mediano y largo plazo y estimativo de costos.

Nota 1: Se aclara que el Corregimiento de Robles ya cuenta con estudios de diagnóstico y caracterización del saneamiento básico, por lo cual el contratista debe revisar la información y el resultado de dichos estudios y proceder al diseño de las redes y vía del tramo a intervenir.

## ESTUDIOS Y DISEÑOS (ETAPA 1 - COMPONENTE 2)

**ESTUDIOS Y DISEÑOS DE REDES DE ACUEDUCTO Y ALCANTARILLADO Y VÍAS A PAVIMENTAR EN LA ZONA RURAL (COMPONENTE 2 ACTIVIDAD 1):** Se debe realizar para los núcleos poblacionales de los corregimientos de Villa Paz, Timba y Villa Colombia y deberá incluir lo siguiente para cada uno de ellos.

- Estudio de tránsito, capacidad y niveles de servicio.
- Estudio de trazado y diseño geométrico, señalización y seguridad vial.
- Estudio de caracterización geotécnica para la ingeniería.
- Estudio de hidrología, hidráulica y socavación
- Diseños hidráulicos para las redes de acueducto y alcantarillado.
- Estudio geotécnico y diseño del pavimento
- Estudio de suelos para el diseño de fundaciones, obras de drenaje y otras estructuras de contención.
- Estudio y diseños de estructuras.
- Programa de adaptación de la guía ambiental.
- Cantidades de obra, análisis de precios unitarios, presupuesto y programación.
- Informe final ejecutivo.

## ESTUDIOS Y DISEÑOS DE VÍAS A PAVIMENTAR EN LA ZONA URBANA (COMPONENTE 2 ACTIVIDAD 2):

- Estudio de tránsito, capacidad y niveles de servicio.
- Estudio de trazado y diseño geométrico, señalización y seguridad vial. (Incluye Levantamiento topográfico)
- Estudio de caracterización geotécnica para la ingeniería.
- Estudio de hidrología, hidráulica y socavación
- Estudio geotécnico y diseño del pavimento
- Estudio de suelos para el diseño de fundaciones, obras de drenaje y otras estructuras de contención.
- Estudio y diseños de estructuras.
- Programa de adaptación de la guía ambiental.
- Cantidades de obra, análisis de precios unitarios, presupuesto y programación.
- Informe final ejecutivo.

Nota: Para los tramos a intervenir en la zona urbana, el CONTRATISTA debe solicitar al operador Acuavalle la certificación de las especificaciones de redes de acueducto y alcantarillado a reponer y/o instalar, por esta razón el presente alcance no incluye diseños de estas redes.

## GESTIÓN SOCIAL Y REPUTACIONAL

De manera transversal al contrato, el CONTRATISTA debe desarrollar e implementar un Plan de Gestión Social y Reputacional (PGSR), el cual tiene por propósito el fortalecimiento del tejido social a través de estrategias informativas y de creación participativa, de manera tal que se promueva la apropiación y sostenibilidad por parte de la comunidad, así como las acciones que potencien los beneficios y se minimicen los impactos sociales que puedan afectar el buen desarrollo del proyecto.

Durante esta primera etapa el CONTRATISTA debe dar inicio a la gestión social del proyecto, la cual se realiza mediante un plan de gestión social y reputacional (PGSR) y para ello se tiene como guía los lineamientos dispuesto por Findeter para tal fin.

Este PGSR debe incorporar los siguientes componentes, así como proponer y definir las actividades, metodologías y productos entregables, teniendo como referencia los lineamientos anexos:

1. Componente de lectura territorial
2. Componente de comunicación, divulgación y acompañamiento social
3. Componente de mano de obra en la zona

#### 4. Componente de seguimiento y evaluación

El diseño del PGSR requiere, durante esta etapa, la implementación en su totalidad del componente de lectura territorial, ya que esta será la base con la cual se definan las demás actividades sociales y sus correspondientes metodologías.

Es necesario que se enfatice con la comunidad y demás actores involucrados los diferentes momentos del proyecto, de manera que haya claridad sobre el momento preliminar en el que se está, motivo por el cual el trabajo comunitario tendrá carácter eminentemente preparatorio y de generación de insumos y condiciones favorables para una futura ejecución de obras de infraestructura. Por ello es muy importante la corroboración de la aceptación del proyecto y no oposición de la comunidad en la ejecución del presente proyecto.

También es importante que el CONTRATISTA conozca y tenga en cuenta todas las sugerencias, recomendaciones y observaciones presentadas en el *Plan de Gestión Social y Reputacional* que hace parte del contrato interadministrativo No. 34-14-08-1379 de 2021 entre Findeter y el municipio de Jamundí; así como los productos correspondientes a los componentes de lectura territorial, comunicación y divulgación, y acompañamiento social. Toda la información relacionada con este contrato y el detalle de la gestión social implementada en campo podrá ser revisada a detalle con el equipo de Acción Responsable de Findeter.

## ETAPA II. EJECUCIÓN DE OBRAS

En esta ETAPA, el CONTRATISTA realizará la ejecución de las obras aprobadas durante la ETAPA 1.

Consiste en la ejecución específica de las obras que resulten necesarias de acuerdo con la ejecución de la ETAPA I y que deriven en la consecución del objeto del contrato, de acuerdo con los productos elaborados, entregados y aprobados por la interventoría en la Etapa I, basados en las especificaciones técnicas que hacen parte del contrato.

Durante esta Etapa, **EL CONTRATISTA** deberá ejecutar y entregar la obra contratada de acuerdo con la normatividad técnica, los criterios de calidad exigibles, los diseños, los planos y las especificaciones de construcción ajustadas a los resultados de los productos de la Etapa 1, con sujeción al presupuesto contratado y dentro del plazo establecido.

El CONTRATISTA deberá adoptar e implementar las medidas técnicas, sociales, ambientales, sanitarias, forestales, ecológicas e industriales necesarias para no poner en peligro a las personas o al medio ambiente, y garantizar que así lo hagan sus subcontratistas y proveedores.

El CONTRATISTA, se obliga a asumir los costos adicionales derivados de una deficiente ejecución de la Etapa 1, en relación con cualquiera de los aspectos del proyecto.

Para la ejecución del contrato se han estimado las siguientes actividades, sin perjuicio de que puedan ser objeto de ajustes como resultado de los diseños a realizar en la ETAPA I:

- Localización y replanteo
- Rotura y reconstrucción de pavimentos
- Excavaciones
- Cimentación y rellenos
- Retiro de sobrantes
- Suministro e Instalación de tubería y accesorios de acueducto y alcantarillado.

Esta etapa se contiene los siguientes dos componentes:

- **PAVIMENTACIÓN (REHABILITACIÓN O MEJORAMIENTO) DE TRAMOS A INTERVENIR EN LA ZONA URBANA (ETAPA 2 - COMPONENTE 1):** Los tramos a la Carrera 17 entre Calle 14c y Calle 19, barrio La Pradera; Calle 19 entre Carrera Glorieta Av. Sachamate y carrera 10, Barrios La Pradera - Ciro Velasco, Carrera 5 entre calles 7A y 8; y Calle 8 entre Av. Circunvalar y carrera 5, barrio Primero de Mayo, Carrera 6 entre calles 12A - 14A, barrio Belalcázar.



- **PAVIMENTACIÓN (REHABILITACIÓN O MEJORAMIENTO) DE TRAMOS A INTERVENIR EN LA ZONA RURAL (ETAPA 2 - COMPONENTE 2):** Los tramos a intervenir se localizan en los centros poblados de los corregimientos de Villa Paz, Timba y Villa Colombia.

A continuación, se presenta la tabla con la relación de las longitudes inicialmente estimadas y ubicación de los tramos a diseñar e intervenir en la zona rural y urbana del municipio de Jamundí, las cuales pueden presentar variaciones según el resultado del componente 2. Estudios y Diseños de la Etapa I.

| TRAMO VIAL   | UNIDAD    | CANTIDAD    |
|--|-----------|-------------|
| Centro poblado Villa Paz vía principal   | ML        | 700         |
| Corregimiento de Timba   | ML        | 150         |
| Corregimiento de Villa Colombia  | ML        | 160         |
| Carrera 17 entre Calle 14c y Calle 19, barrio La Pradera   | ML        | 457         |
| Calle 19 entre Carrera Glorieta Av. Sachamate y carrera 10, Barrios La Pradera - Ciro Velasco      | ML        | 696         |
| Carrera 5 entre calles 7A y 8; y Calle 8 entre Av. Circunvalar y carrera 5, barrio Primero de Mayo | ML        | 95          |
| Carrera 6 entre calles 12A - 14A, barrio Belalcázar  | ML        | 135         |
| <b>TOTAL</b>   | <b>ML</b> | <b>2393</b> |

Terminados los estudios y diseños de las vías a intervenir, se ejecutarán las actividades de obras de acuerdo con los diseños resultantes de este proceso, el listado de intervenciones a ejecutar considerando el estado actual y requerimiento se relaciona a continuación:

| TRAMO VIAL   | MATERIAL INICIAL     | CLASE DE INTERVENCIÓN |
|--|----------------------|-----------------------|
| Centro poblado Villa Paz vía principal   | VIA DESTAPADA        | MEJORAMIENTO          |
| Corregimiento de Timba   | VIA DESTAPADA        | MEJORAMIENTO          |
| Corregimiento de Villa Colombia  | VIA DESTAPADA        | MEJORAMIENTO          |
| Carrera 17 entre calle 14C y calles 19, barrio la pradera  | EN MATERIAL AFIRMADO | MEJORAMIENTO          |
| Calle 19 entre Carrera Glorieta Av. Sachamate y carrera 10 Barrio la pradera - Ciro Velasco      | PAVIMENTO RIGIDO     |                       |
| Carrera 5 entre calles 7A y 8 y Calle 8 entre Av. Circunvalar y carrera 5 barrio primero de mayo | EN MATERIAL AFIRMADO | MEJORAMIENTO          |
| Mantenimiento superficial Carrera 6 entre 12A - 14A Barrio Belalcázar                            | PAVIMENTO FLEXIBLE   | CAMBIO A RIGIDO       |

## GESTIÓN SOCIAL Y REPUTACIONAL

Durante esta segunda etapa el CONTRATISTA debe dar continuidad a la gestión social del proyecto, la cual se realiza mediante el plan de gestión social y reputacional (PGSR) presentado y aprobado anteriormente.

Se debe tener en cuenta que algunos de estos ejercicios de campo, conforme a la evolución de la contingencia de la pandemia por COVID-19, podrían necesitar ser revisados, complementados y/o ajustados. Con tal que se asegure la implementación del PGSR, lo cual puede implicar el uso de alternativas virtuales.

También es importante que el CONTRATISTA conozca y tenga en cuenta todas las sugerencias, recomendaciones y observaciones presentadas en el Plan de Gestión Social y Reputacional que hace parte del contrato interadministrativo No. 34-14-08-1379 de 2021 entre Findeter y el municipio de Jamundí; así como los productos correspondientes a los componentes de lectura territorial, comunicación y divulgación, y acompañamiento social. Toda la información relacionada con este contrato y el detalle de la gestión social implementada en campo podrá ser revisada a detalle con el equipo de Acción Responsable de Findeter.

- **PRODUCTOS A ENTREGAR**

El contratista deberá entregar informes mensuales, los cuales deberán ser aprobados por la INTERVENTORÍA y avalados por la CONTRATANTE y deberán contener:

- **ENTREGABLES DE CARACTERIZACIÓN Y DIAGNOSTICO DEL SANEAMIENTO BÁSICO ZONA RURAL (ETAPA I – COMPONENTE 1)**
- **Recopilación, organización y análisis de información existente.**

El desarrollo de este capítulo contempla la recopilación, revisión y depuración de la información secundaria disponible en entidades del orden nacional, departamental y municipal públicas o privadas que ofrezcan documentación de relevancia para el desarrollo del proyecto. Entre las principales Entidades a consultar, se deberá acudir al IGAC, Ministerio del Medio Ambiente, CARs, Secretarías de infraestructura, planeación, empresas de servicios públicos entre otras.

El contratista deberá recopilar entre otras la siguiente información: Planos, mapas, planchas de información geográfica, geológica, hidrológica y de uso del suelo, también se deberá recopilar documentación como estudios de caracterización y diagnóstico de las áreas a intervenir, posible interferencia y planes de expansión de redes secas tales como redes eléctricas y de gas, certificaciones de interferencias emitidas por las empresas prestadoras de los servicios públicos, para identificar los proyectos de expansión de redes o infraestructura que se cruce con el área de intervención de los proyectos a ejecutar dentro del marco del contrato interadministrativo No. 34-14-20-1460 DE 2021 suscrito entre Findeter y la Alcaldía del Municipio de Jamundí-Valle del Cauca; además de recopilar la información del marco normativo aplicable.

Deberá entregar un informe donde se indique el listado de la información recopilada indicando la Entidad emisora, con la respectiva caracterización del documento, se debe indicar los criterios de selección a emplear, y la matriz de evaluación planteada con una exposición detallada de los criterios empleados para la depuración de la información, por último se debe entregar anexa, la totalidad de los documentos recopilados indicando por separado los una carpeta para los documentos descartados y otra para recopilar los documentos seleccionados.

El proceso de revisión, evaluación y depuración debe estar avalado por la Interventoría

- **Levantamiento topográfico, catastro de redes de alcantarillado e inspección de cámaras y demás estructuras hidráulicas**

El contratista deberá realizar el levantamiento topográfico núcleo poblacional a estudiar, tomando registro de los detalles de relevancia que le permitan obtener un plano de localización en el que se puedan identificar los aspectos de relevancia para el proyecto tales como: bordes de vía, bordes de paramento, antejardines, áreas duras y blandas, cajas de inspección

de instalaciones domiciliarias tanto de acueducto como de alcantarillado, pozos de inspección o cámaras de inspección según sea el caso, postes, y demás infraestructura que se evidencie.

Adicionalmente, deberá realizar el catastro de redes de alcantarillado y la inspección visual de la infraestructura complementaria, tales como pozos, sumideros, cámaras, aliviaderos, sifones entre otros para poder identificar su estado actual.

Este entregable deberá incluir:

- Metodología de realización de los trabajos de campo
- Carteras topográficas
- Catastro de redes de alcantarillado con sus fichas respectivas donde se soporte la inspección (diagrama pozos, sentido flujos, registro fotográfico).
- Levantamiento de planos de las estructuras existentes para diagnóstico estructural.
- Planos topográficos, los cuales deben entregarse en medio magnético y en medio físico debidamente firmados.
- Informe

Para mayor detalle de la metodología necesaria para el desarrollo de este entregable, el CONTRATISTA deberá remitirse al Anexo técnico de la presente convocatoria.

- **Diagnóstico de estructuras existentes**

Este capítulo contempla un diagnóstico estructural de las estructuras existentes tales como pozos, cámaras, sumideros entre otras estructuras, necesarios para establecer su estado actual y funcionalidad estructural para establecer si son susceptibles de algún tipo de intervención que permitan mantenerla, reforzarla o demolerla para reemplazarlas por una nueva según sea el caso. El CONTRATISTA realizará el levantamiento de planos estructurales, calidad de los concretos empleados, inspección visual para verificar su integridad, y por último emitirá un concepto referente a la estructura evaluada.

El informe debe contener y desarrollar lo que se relacionan a continuación:

- Capítulos de descripción e introductorios
- Levantamiento de planos estructurales
- Levantamiento de registros de inspección estructural (incluido registro fotográfico)
- Descripción de materiales de la estructura
- Descripción de la integridad estructural
- Diagnóstico del estado actual de las estructuras
- Conclusiones y recomendaciones

Para mayor detalle de la metodología necesaria para el desarrollo del entregable, el CONTRATISTA deberá remitirse al Anexo técnico de la presente convocatoria.

- **Modelación hidráulica de redes de alcantarillado sanitario y pluvial existentes.**

El contratista deberá realizar el análisis de la información hidrológica del área de estudio, así como el análisis de la demanda del sistema de alcantarillado sanitario necesario para establecer los caudales actuales y futuros tanto de aguas lluvias como de aguas residuales, aportados a la red existente a evaluar mediante la modelación hidráulica con software especializado. Como resultado de las modelaciones EL CONTRATISTA deberá diagnosticar hidráulicamente el estado de la red y se deberán proponer alternativas para su optimización, propendiendo extender la vida útil de acuerdo con los periodos de diseño relacionados en el RAS 2017 o aquel que lo adicione modifique o sustituya.

El informe debe contener lo siguiente:

- Capítulos de descripción e introductorios

- Determinación de áreas aferentes y determinación de coeficientes de escorrentía.
- Caracterización del sistema de colectores y estructuras.
- Cálculo de los caudales de aguas lluvias y negras actuales y futuros.
- Modelación del sistema de redes de alcantarillado existente.
- Diagnóstico y exposición de resultados de las modelaciones hidráulicas.
- Planteamiento de alternativas para la optimización del sistema de alcantarillado
- Modelación hidráulica de las alternativas planteadas
- Presentación de memorias de cálculos.
- Conclusiones y recomendaciones

Para mayor detalle de la metodología necesaria para el desarrollo del presente entregable el CONTRATISTA deberá remitirse al Anexo técnico de la presente convocatoria.

- **Identificación y caracterización tanto fisicoquímica como microbiológica de los vertimientos.**

El contratista deberá realizar el diagnóstico ambiental del sistema de alcantarillado existente, para ello deberá identificar los puntos de vertimiento y realizar la caracterización físico-química y microbiológica de los efluentes de acuerdo con la Resolución 1433 de 2004, localizándolos dentro del levantamiento de información, estudiando las redes instaladas, estableciendo una línea base a partir de las condiciones existentes y proponiendo además soluciones y alternativas técnicas para el manejo de los vertimientos.

- **Formulación, análisis, comparación y selección de alternativas de programas, proyectos y actividades de inversión para la optimización de los sistemas de alcantarillado sanitario y pluvial con su respectivo cronograma y estimativo de costos.**

El CONTRATISTA deberá elaborar una metodología para la evaluación de alternativas de solución, generando un plan de acción de las intervenciones requeridas en temas de alcantarillado sanitario y pluvial a corto, mediano y largo plazo.

Las alternativas se plantearán a nivel conceptual y deben evaluarse teniendo en cuenta los componentes hidráulicos, geotécnicos y ambientales estudiados en los entregables anteriores, con lo cual se seleccionará aquella que sea más conveniente de acuerdo con los criterios propuestos. Se deberá incluir la identificación de los posibles sitios para la ubicación futura de los sistemas de tratamiento de aguas residuales, teniendo en cuenta la topografía, topología de la red y normatividad ambiental.

Una vez seleccionada la mejor alternativa, se deberán definir los proyectos y actividades de inversión a nivel de diseño conceptual para el saneamiento básico de cada centro poblado, con su respectivo cronograma y estimativo de costos.

El informe debe contener y desarrollar los entregables que se relacionan a continuación:

- Exposición de metodología.
- Criterios de Evaluación.
- Propuesta conceptual de alternativas.
- Evaluación y selección de alternativas propuestas.
- Proyectos y actividades de inversión a nivel de diseño conceptual.
- Cronograma.
- Estimativo de costos.
- Conclusiones y recomendaciones

- **ENTREGABLES ESTUDIOS Y DISEÑOS DE REDES Y VÍAS, (ETAPA I - COMPONENTE 2).**

- **Actividades de estudios y diseños para el mejoramiento y /o rehabilitación de vías**

De acuerdo con las necesidades evidenciadas en campo, el contratista deberá acometer el diseño de vías mediante dos tipos de intervenciones las cuales se desarrollan con detalle en los Anexos técnicos adjuntos al presente documento, y en

resumen como se presenta así: continuación.

- **Actividades de estudios y diseños para el mejoramiento de vías:**

Para efectos de este documento, se entiende el término “mejoramiento de vías”, como el cambio de especificaciones y dimensiones de la vía existente; para lo cual se hace necesaria la construcción de nuevas obras de infraestructura tales como pavimentos, estructuras de drenaje entre otras para mejorar la existente, permitiendo una adecuación de la vía a los niveles de servicio requeridos por el tránsito actual y proyectado. sintetizando esta información en cada uno de los capítulos que se describen a continuación.

- **Actividades de estudios y diseños para la rehabilitación de vías:**

Para efectos de esta actividad, se entiende el término “rehabilitación”, como un “Mejoramiento funcional o estructural del pavimento, que da lugar tanto a una extensión de su vida de servicio, como a la provisión de una superficie de rodamiento más cómoda y segura y a reducciones en los costos de operación vehicular.” Dicha rehabilitación comprende alguna de las cuatro alternativas de intervención que se describen a continuación, las cuales conforman un conjunto denominado 4R:

- **Restauración**, es la ejecución de trabajos que mejoran la condición superficial del pavimento, pero no aumentan su capacidad estructural.
- **Refuerzo**, es la colocación de capas de pavimento que proporcionan capacidad estructural adicional o mejoran el nivel de servicio a los usuarios.
- **Reciclado**, es la reutilización de parte de las capas de la estructura existente, para mejorar su capacidad estructural. Es necesario adicionar nuevos materiales para mejorar la resistencia y el comportamiento del pavimento mejorado.
- **Reconstrucción**, es la remoción de capas y el reemplazo parcial o total del pavimento, para mejorar su capacidad estructural, adaptándolo a las necesidades del tránsito futuro.

Para mayor detalle de la metodología necesaria para el desarrollo del presente capítulo el CONTRATISTA deberá remitirse a los Anexos técnicos de la presente convocatoria lo cuales contienen.

- **Estudio de tránsito, capacidad y niveles de servicio.**

En este entregable el contratista debe hallar el -tránsito promedio diario - TPD por tipo de vehículo para determinar el tránsito existente, el tránsito atraído y el tránsito generado, y la proyección del mismo para un periodo de 20 años. Con esta información se calcula el parámetro esencial para el diseño de pavimento, “número de ejes equivalentes”.

- **Estudio de trazado y diseño geométrico, señalización y seguridad vial.**

Consiste en la definición del trazado de la vía, teniendo en cuenta las características de la vía actual y las condiciones de capacidad y niveles de servicio que se espera satisfacer, de conformidad con lo analizado en el entregable anterior.

El contratista deberá revisar y rediseñar en caso de ser necesario, la sección transversal referente a bombeo y peraltado.

Deberá identificar riesgos, amenazas y vulnerabilidad de la operación futura de la vía existente y deberá diseñar el tratamiento adecuado en términos, esquemas y protocolos precisos para disminuir dichos riesgos de accidentalidad vial.

Como principal insumo para el desarrollo de este entregable deberá realizar la topografía con el nivel de detalle requerido para generar un modelo tridimensional adecuado y ajustado a las necesidades del proyecto para de esta manera diseñar el trazado en planta perfil de los respectivos tramos a intervenir, de tal manera que se tenga una base topográfica consistente que permita realizar con precisión la materialización del diseño, la cubicación precisa de las cantidades de obra y los controles al diseño geométrico necesarios para constituir un diseño consistente en términos de seguridad comodidad y economía de la vía.

- **Estudio de caracterización geotécnica para la ingeniería.**

El Contratista deberá presentar como resultado, la información detallada y analizada que permita establecer las características geológicas del proyecto y determinar mediante una evaluación y análisis detallados, los aspectos de estabilidad y seguridad de las obras construidas, y clasificación de excavaciones, sitios establecidos para el suministro de materiales de construcción y de disposición de materiales sobrantes.

El propósito del estudio geológico es la definición de las características geológicas de ingeniería del proyecto.

Los entregables corresponde a:

- Informe
- Planchas 1:10.000 IGAC implantación de la zona de estudio localización de las fallas correspondientes
- Planchas geológicas, principales sistemas de fallas del sector, unidades geológicas de la zona, implantación de las obras a construir dentro de los planos geológicos.
- Planos en general
- Documentación de soporte, INGEOMINAS, títulos mineros de las canteras dentro del área de influencia... Entre otras

Para mayor detalle de la metodología necesaria para el desarrollo del presente capítulo el CONTRATISTA deberá remitirse al Anexo técnico de la presente convocatoria.

- **Estudio de hidrología, hidráulica y socavación**

Los estudios definirán la localización y el tipo de las obras de drenaje y subdrenaje a construir, como resultado del análisis de las condiciones geológicas, geomorfológicas, hidrológicas, hidráulicas y de diseño geométrico, para garantizar la vida útil de la vía. Lo anterior teniendo en cuenta los resultados del desarrollo del entregable de caracterización y diagnóstico de redes de alcantarillado en caso de que aplique para el tramo a intervenir.

- **Diseños hidráulicos para las redes de acueducto y alcantarillado.**

Comprende los diseños de redes de acueducto y alcantarillado de los tramos a pavimentar por parte del contratista en la zona rural, los cuales deben incluir los soportes respectivos (memorias de cálculo, planos en medio magnético y físico debidamente firmados).

- **Estudio geotécnico y diseño del pavimento**

En este entregable el contratista deberá diseñar la estructura de pavimento en las vías a intervenir. Para ello se analizarán las características geomecánicas de los materiales que conforman la estructura existente, como los materiales disponibles en la zona, los cuales serán empleados para realizar el mejoramiento mediante la construcción de la estructura de pavimento. Adicionalmente deberá analizar los espectros de carga y el número de repeticiones estimadas en el volumen de tránsito integrando este parámetro al diseño del pavimento. Por último, se propondrán como mínimo tres alternativas estructurales, con lo cual se calcularán los espesores para cada una de las capas que las conforman y se evaluarán teniendo en cuenta criterios técnicos, económicos y de desempeño; para obtener una propuesta viable y ajustada a los requerimientos del proyecto.

- **Estudio de suelos para el diseño de fundaciones, obras de drenaje y otras estructuras de contención.**

En este capítulo se realiza la exploración y caracterización detallada de los suelos en los lugares de ubicación de las obras nuevas como sumideros, pozos, cunetas, cárcamos, entre otras, de acuerdo a los requerimientos establecidos para mejoramiento.

- **Estudio y diseños de estructuras**

El contratista deberá diseñar las estructuras nuevas tales como sumideros, pozos de inspección, cárcamos, que permitan garantizar condiciones de estabilidad y continuidad del alineamiento, tomando como base los parámetros de geometría, geología, fundaciones, hidráulica y ambiental. De igual manera deberá tener en cuenta los entregables de caracterización

y diagnóstico en los sectores que aplique para repotenciar y/o diseñar aquellas estructuras que se propongan en el desarrollo del mencionado estudio.

- **Programa de adaptación de la guía ambiental**

El CONTRATISTA deberá establecer la línea de influencia directa del proyecto, elaborar la línea base, describir las actividades constructivas necesarias para implementar su diseño, definir los impactos ambientales que se generarán, indicar los programas de manejo ambiental que aplican para las construcción de las obras diseñadas, elaborar el cronograma de los programas de manejo ambiental e investigar sobre los permisos por uso e intervención de los recursos naturales necesarios para el desarrollo de las obras y el área de influencia del proyecto. Con toda la información anteriormente mencionada elaborará el Programa de Adaptación de la Guía Ambiental - PAGA.

- **Cantidades de obra, análisis de precios unitarios, presupuesto y programación**

Para desarrollar este entregable, el contratista deberá estimar las cantidades de obra definidas con base a los diseños desarrollados según lo solicitado en el contrato, de igual manera se deberá calcular los análisis de precios unitarios para cada una de las actividades desarrollando el estudio de precios de mercado, y las especificaciones de construcción correspondientes, siendo importante aclarar que deben mantenerse los precios presentados por el contratista en su propuesta económica. Con base a los datos obtenidos se definirán los presupuestos con las cantidades finales de obras y definir el cronograma detallado para la etapa de construcción.

Los entregables corresponden a:

- Informe
- Memoria de cantidades de obra
- Análisis de precios unitarios
- Calculo detallado de los costos de administración de obra
- Cronogramas
- Especificaciones de construcción para cada una de las actividades a desarrollar en el proyecto

Para mayor detalle de la metodología necesaria para el desarrollo del presente capítulo el CONTRATISTA deberá remitirse al Anexo técnico de la presente convocatoria.

- **Informe final ejecutivo**

El contratista deberá elaborar un informe ejecutivo que le permitirá, localizar geográficamente el tramo de vía en estudio, conocer la importancia socioeconómica del mismo y a través de una ficha técnica resumen, disponer de los resultados técnicos más importantes del Componente 2 de la ETAPA I.

- **Documentos de diseño**

Como resultado del diseño se deberá obtener un documento consolidado que contenga todos y cada uno de los documentos producidos en el desarrollo de los pasos descritos en el presente documento, incluyendo las memorias de diseño, los planos de detalle para construcción, las especificaciones técnicas de construcción definitivas, presupuesto, análisis de precios unitarios y demás documentos pertinentes en original y dos (2) copias, así como en forma magnética (CDs) compatible con las aplicaciones de software disponibles en el municipio donde se ejecutará el proyecto.

Los documentos producidos en desarrollo de las diferentes etapas de los proyectos del sector deben incluir, entre otros:

- Memorias técnicas de diseño e informe de diseño definitivo y especificaciones técnicas generales y particulares.
- Estudios complementarios relacionados con aspectos ambientales, socioeconómicos, culturales, arqueológicos, etc.
- Catálogos e información técnica
- Registros relacionados con la gestión del riesgo.

- **Planos**

El contratista suministrará los planos del estudio en medio magnético y en físico original y dos (2) copias, de los planos generales y un reducido en planta y otro en perfil a una escala adecuada que permita apreciar la totalidad del proyecto.

Los planos entregados deben ser planos constructivos, estar debidamente acotados, a escalas adecuadas, deberán ser firmados por el profesional en ingeniería que represente al contratista, y por el profesional en ingeniería que represente al interventor, y/o por el profesional especialista en el área respectiva encargado del diseño.

## **ENTREGA DE INFORMACIÓN A LA INTERVENTORÍA Y A LA CONTRATANTE**

### **INFORME FINAL DE LA ETAPA I**

**QUINCE (15) DÍAS CALENDARIO** antes de finalizar el plazo estipulado para la ejecución de los componentes de la etapa 1 incluyendo los ESTUDIOS Y DISEÑOS DE REDES DE ACUEDUCTO Y ALCANTARILLADO Y VIAS A PAVIMENTAR EN LA ZONA RURAL y los ESTUDIOS Y DISEÑOS DE VIAS A PAVIMENTAR EN LA ZONA URBANA, el CONTRATISTA entregará a la INTERVENTORÍA y el supervisor designado los informes contentivos de todos los productos correspondientes a cada componente, sin perjuicio de las entregas parciales de acuerdo con el cronograma del proyecto.

La INTERVENTORÍA emitirá concepto inicial sobre los productos entregados por el contratista, donde verifique el cumplimiento de los requisitos y el contenido del informe dentro de los **SEIS (6) DÍAS CALENDARIO** siguiente al recibo de los mismos. Dentro del mismo término el INTERVENTOR debe solicitar la realización de ajustes o precisiones sobre los productos, en caso de requerirse.

Se entiende en todo caso, que el proceso de elaboración de los informes y demás productos fue objeto de verificación, seguimiento y acompañamiento constante, tanto en campo como en oficina, por parte de LA INTERVENTORÍA, a lo largo del desarrollo del contrato.

Los ajustes o precisiones que requieran los informes deberán ser realizados por el CONTRATISTA dentro de los **SEIS (6) DÍAS CALENDARIO** siguientes a la comunicación del Interventor en la que se indique tal situación.

Una vez recibidos los ajustes, la Interventoría tendrá **TRES (3) DÍAS CALENDARIO** para su revisión. En caso de que persistan las observaciones realizadas por la Interventoría en su informe inicial de revisión, el CONTRATISTA podrá ser sujeto de procedimiento de presunto incumplimiento.

El contratista en su metodología y plan de trabajo deberá planificar la entrega de los productos para el desarrollo del contrato, considerando la forma de pago establecida en el mismo. Los productos deberán ser aprobados y recibidos a satisfacción por la interventoría

### **REVISIÓN DE LA INFORMACIÓN.**

**QUINCE (15) DÍAS CALENDARIO** antes de finalizar el plazo de ejecución de los componentes de la etapa 1 incluyendo los ESTUDIOS Y DISEÑOS DE REDES DE ACUEDUCTO Y ALCANTARILLADO Y VIAS A PAVIMENTAR EN LA ZONA RURAL y los ESTUDIOS Y DISEÑOS DE VIAS A PAVIMENTAR EN LA ZONA URBANA, el CONTRATISTA entregará de manera simultánea a la INTERVENTORÍA y al supervisor designado los informes contentivos de los productos correspondientes a cada componente.

Una vez recibidos los Informes del contrato, la CONTRATANTE procederá a revisar los documentos, realizará las observaciones y recomendaciones y remitirá al Ente Territorial toda la información.

La CONTRATANTE a través de la supervisión y el ente territorial, contarán con máximo **SEIS (6) DÍAS CALENDARIO**, contados a partir del recibo de los documentos elaborados por el CONTRATISTA, para realizar lectura de los productos, y emitir sus observaciones y recomendaciones en caso de considerarlo pertinente.



Si de la lectura de los documentos, surgen observaciones o se identifica la necesidad de realizar ajustes a los productos del contrato, la CONTRATANTE solicitará a la INTERVENTORÍA la respectiva verificación, la cual tendrá **DOS (2) DÍAS** calendario para revisar los comentarios y remitírsela al CONTRATISTA.

El CONTRATISTA tendrá un plazo máximo de **CUATRO (4) DÍAS** calendario para ajustar y revisar los productos observados, y presentar a la INTERVENTORÍA la versión final del documento.

Una vez recibidos los ajustes, la INTERVENTORÍA contará con **TRES (3) DÍAS** calendario para su revisión. Si surtido el plazo anterior, persisten las observaciones, se podrá iniciar el procedimiento por presunto incumplimiento al CONTRATISTA de considerarse necesario.

### **CONCEPTO DEL INTERVENTOR.**

Una vez los informes producto de los componentes de la etapa 1 incluyendo los ESTUDIOS Y DISEÑOS DE REDES DE ACUEDUCTO Y ALCANTARILLADO Y VÍAS A PAVIMENTAR EN LA ZONA RURAL y los. ESTUDIOS Y DISEÑOS DE VÍAS A PAVIMENTAR EN LA ZONA URBANA (Etapa 1) se encuentren ajustados a los requisitos y contenidos especificados en el contrato y demás documentos, el INTERVENTOR presentará a la CONTRATANTE para su revisión y aprobación, dentro de los **DOS (2) DÍAS** calendario siguientes al recibo del producto, el respectivo informe en el que manifieste la aceptación de los mismos y plasme su concepto, acorde con el numeral correspondiente a CONCEPTO DEL INTERVENTOR del presente documento.

Del análisis del Informe final de los componentes de la Etapa 1, el INTERVENTOR deberá emitir un concepto sobre la verificación y cumplimiento de los requisitos y contenido de dichos productos, adoptando una de las siguientes alternativas:

- **CONCEPTO FAVORABLE.**

La INTERVENTORÍA deberá emitir concepto favorable cuando del análisis del Informe final de los componentes de la Etapa 1 estructurados por el CONTRATISTA en cumplimiento de las obligaciones y actividades establecidas y requeridas para la ejecución de esta Etapa y de las verificaciones realizadas en cumplimiento de sus obligaciones, considere que el proyecto es viable desde el punto de vista técnico, social, ambiental, predial, económico, legal y financiero y por lo cual cumplirá con el alcance establecido, sin que se hayan presentado ninguna de las condiciones resolutorias, por lo cual la interventoría deberá conceptuar sobre la revisión efectuada por el CONTRATISTA, verificando y conceptuando sobre la factibilidad de llevar el proyecto a la ejecución de la Etapa 2.

En este caso, la INTERVENTORÍA considera que es viable la ejecución y el inicio de la Etapa 2 del proyecto.

En todo caso, el inicio de la Etapa 2 del CONTRATO DE OBRA y de INTERVENTORÍA, está supeditado al pronunciamiento que efectúe el municipio de Jamundí y la CONTRATANTE; sobre el acaecimiento o no de una o varias de las condiciones suspensivas y resolutorias asociadas al proyecto.

La no ejecución de la totalidad del proyecto con ocasión de la inviabilidad o la terminación del contrato en esta Etapa no dará lugar a reclamación alguna por parte del CONTRATISTA.

- **CONCEPTO NO FAVORABLE POR IMPOSIBILIDAD DE EJECUCIÓN DE LA ETAPA 2:**

La INTERVENTORÍA deberá conceptuar sobre los elementos fácticos establecidos por el CONTRATISTA en el informe de la Etapa 1, verificando las condiciones que impidan la ejecución del proyecto en la Etapa 2, valorando como mínimo la ocurrencia de los siguientes aspectos:

- Condición suspensiva por oposición de la comunidad a la construcción del proyecto.
- Condición suspensiva por falta de permisos, licencias o autorizaciones.
- Condición suspensiva por falta de predios, servidumbres, permisos de paso y de otros requisitos prediales.
- Condición suspensiva por necesidad de recursos adicionales.

Los aspectos anteriormente relacionados en caso de presentarse deben ser lo suficientemente documentados y justificados por el CONTRATISTA, presentando los análisis técnicos, sociales y las actividades o acciones implementadas con el fin de que tales eventos no se presenten. Si después de realizadas tales acciones la situación persiste, se podrá dar por presentada alguna o todas las condiciones suspensivas y resolutorias.

En todo caso de ocurrir esta situación, se entenderá que solamente se generarán obligaciones y pagos por el monto, plazo, personal y dedicaciones que realmente se haya utilizado para la ejecución de la Etapa 1, cumpliendo con las condiciones establecidas en los documentos de la convocatoria y las condiciones contractuales debidamente aprobadas por la interventoría, teniendo en cuenta el plazo de la Etapa 1 y el monto máximo establecido que se encuentra definido para dicha Etapa.

## **CONDICIONES SUSPENSIVAS Y RESOLUTORIAS**

Si como resultado de la Etapa 1, se evidencia alguno de los eventos listados a continuación, se entenderá que dicho presupuesto fáctico constituye una condición suspensiva tiempo en el cual no se reconocerán valores adicionales al contratista y que, de no ser resuelta, podrá dar origen a la resolución del contrato y a la cesación de los efectos que de éste se deriven.

- **Condición suspensiva por oposición de la comunidad a la construcción del proyecto.**

Si surtida la Etapa 1 del proyecto, se identifica oposición de la comunidad a la ejecución del mismo, el Ente Territorial con el apoyo del contratista tendrá un plazo mínimo de **DOS (2) MESES** o un plazo mayor que podrá ser acordado entre las partes para solucionar dicha oposición. La oposición de la comunidad deberá ser suficiente para hacer imposible la ejecución total o parcial del proyecto, de tal forma que no pueda adoptarse una solución viable para la ejecución del mismo. Es responsabilidad del CONTRATISTA DE OBRA evidenciar que persiste la oposición de la comunidad después de implementadas las acciones del Plan de Gestión Social que incluye las actividades de socialización, concertación y negociación, si hubiese lugar. Si al finalizar estas acciones permanece la oposición de los líderes y la comunidad, se deberá demostrar con la suficiencia de soportes, que no es posible continuar con la ejecución debido a esta situación.

Es responsabilidad de la INTERVENTORÍA verificar y corroborar la información y la documentación de respaldo entregado por el CONTRATISTA DE OBRA frente a la oposición de la comunidad.

Por tanto, se entenderá superada la condición suspensiva cuando dentro de los plazos establecidos el Ente Territorial con apoyo del contratista de conformidad con las obligaciones derivadas del contrato y demás documentos de la convocatoria, obtengan la aprobación de la comunidad a la ejecución del proyecto. El plazo de la condición suspensiva comenzará a contabilizarse a partir de la fecha en que la CONTRATANTE informe por escrito al ENTE TERRITORIAL sobre la necesidad de la aprobación de la comunidad a la ejecución del proyecto.

Transcurrido el término para resolver la condición suspensiva y la misma no sea superada, ésta se entenderá fallida, y dará lugar a la terminación del contrato y la cesación de los efectos que de éste se deriven.

- **Condición suspensiva por falta de permisos, licencias o autorizaciones:**

Ocurre cuando el CONTRATISTA DE OBRA, como producto de la Etapa I del contrato, y con la aprobación de la interventoría, verifica la necesidad de obtener permisos, licencias o autorizaciones, para el desarrollo normal de las obras. Dicha condición deberá ser resuelta por la entidad territorial, en un plazo máximo de DOS (2) MESES o el plazo mayor acordado entre las partes, con el fin de obtener la totalidad de los permisos, licencias o autorizaciones requeridas.

Se entenderá superada la condición suspensiva cuando dentro de los plazos establecidos el Ente Territorial obtiene los permisos, licencias o autorizaciones requeridos para la ejecución del contrato. Los tiempos de la condición suspensiva comenzaran a contabilizarse a partir de la fecha en que la CONTRATANTE informe por escrito al ENTE TERRITORIAL acerca de la necesidad de trámite y obtención de permisos, licencias o autorizaciones.

Transcurrido el término para su resolución sin que se verifique su cumplimiento ésta se entenderá fallida, y se resolverá el contrato y la cesación de los efectos que de éste se deriven.

- **Condición suspensiva por falta de predios, servidumbres, permisos de paso y de otros requisitos**

### prediales

Ocurre cuando el CONTRATISTA DE OBRA, como producto de la Etapa 1 y con la aprobación de la interventoría, se verifica la necesidad de obtener predios, servidumbres, permisos de paso o de otros requisitos prediales para la ejecución del proyecto. Dicha condición deberá ser resuelta por el Ente Territorial en un plazo máximo de DOS (2) MESES o el plazo mayor acordado entre las partes, con el fin de obtener la totalidad de los predios y servidumbres de paso o de otros requisitos prediales necesarios para ejecutar la obra.

Se entenderá superada la condición suspensiva cuando dentro de los plazos establecidos el Ente Territorial obtiene los predios, servidumbres, permisos de paso y de otros requisitos prediales requeridos para la ejecución del proyecto. Los tiempos de la condición suspensiva comenzarán a contabilizarse a partir de la fecha en que la CONTRATANTE informe por escrito al ENTE TERRITORIAL acerca de la necesidad de trámite y obtención de falta predios, servidumbres, permisos de paso y de otros requisitos prediales.

- **Condición suspensiva por necesidad de recursos adicionales:**

Ocurre cuando el CONTRATISTA, como producto de la Etapa 1 y con la aprobación de la interventoría, evidencia la necesidad de la consecución de recursos adicionales para realizar la ejecución de las obras. Dicha condición deberá ser resuelta por la entidad territorial, en un plazo de UN (1) MES o el plazo mayor acordado entre las partes, con el fin de obtener la reformulación del proyecto.

Se entenderá superada la condición suspensiva cuando dentro de los plazos establecidos, el Ente Territorial obtiene los recursos adicionales requeridos para la ejecución de las obras. Los tiempos de la condición suspensiva comenzarán a contabilizarse a partir de la fecha en que la CONTRATANTE informe por escrito al ENTE TERRITORIAL acerca de la necesidad de trámite de reformulación.

Transcurrido un término de hasta DOS (2) meses para resolver la condición suspensiva y la misma no sea superada, se deberá evaluar el estado de la misma, si no ha sido resuelta y no existe acuerdo entre las partes para continuar con la ejecución del contrato, la condición suspensiva se entenderá fallida, y dará lugar a la terminación del contrato y la cesación de los efectos que de éste se deriven.

Transcurrido el término para su resolución sin que se verifique su cumplimiento ésta se entenderá fallida, y se resolverá el contrato y la cesación de los efectos que de éste se deriven.

Se tiene además que las siguientes situaciones en caso de llegar a presentarse darán lugar a la resolución del contrato:

1. Si la contratante tiene conocimiento que la adjudicación del contrato se obtuvo por medios fraudulentos o mediante engaño.
2. Una vez suscrito el contrato, en el evento de no cumplir con los plazos previstos para aportar las garantías establecidas o que las mismas no sean aprobadas por causas imputables al contratista, se constituirá en causal resolutoria, sin perjuicio de que se haga efectiva la póliza de seriedad de la oferta. En aquel evento, se suscribirá el contrato con el proponente clasificado en segundo lugar en el orden de elegibilidad y así sucesivamente.

**PARÁGRAFO PRIMERO:** De no poder ser resuelta alguna de las condiciones suspensivas listadas y por lo tanto se presente el acaecimiento de la condición resolutoria por causales ajenas al contratista de obra, LA CONTRATANTE pagará al CONTRATISTA el valor correspondiente a las obras ejecutadas y equipos instalados y recibidos a satisfacción por la interventoría del proyecto. El valor correspondiente a las obras ejecutadas se reconocerá previa verificación de su funcionalidad debidamente certificada por la interventoría. En ningún caso habrá lugar al reconocimiento de pagos por compensación alguna al contratista a título de indemnización.

**PARÁGRAFO SEGUNDO:** Cuando a criterio de la interventoría del proyecto la condición resolutoria surja por una acción u omisión imputable al contratista, se entenderá que es responsable por la resolución del contrato y como consecuencia, LA CONTRATANTE podrá exigir a través de los medios establecidos en el contrato enervar la causal que suscitó el acaecimiento de la condición resolutoria o la indemnización de perjuicios.

**Nota 1:** Acaecida una o varias de las condiciones resolutorias anteriormente descritas para el proyecto por no superar alguna condición suspensiva, implica que los derechos y obligaciones del CONTRATO se extinguirán en los términos del artículo 1536 del Código Civil y por lo tanto en caso de que se dé, esto conlleva a que el mencionado contrato entrará en etapa de liquidación, sin que se cause ningún reconocimiento económico distinto a lo realmente ejecutado del contrato a favor del Contratista ejecutor, lo cual implica que al suscribir el contrato, el contratista renuncia a cualquier reclamación al respecto.

**Nota 2:** En caso de acaecer todas o algunas de las condiciones resolutorias definidas anteriormente, después de que el Contratista haya implementado las acciones pertinentes que permitieran la no ocurrencia de dichos eventos, la Contratante informará por escrito al Contratista, y remitirá el Acta de liquidación del Contrato, sin que se cause ningún reconocimiento económico diferente al valor de lo ya reconocido en las actas de pago aprobadas, ni a reclamaciones por parte del CONTRATISTA.

## PRODUCTOS A ENTREGAR

### INFORMES MENSUALES

Además de los productos mencionados anteriormente que están relacionados directamente con el cumplimiento del alcance del proyecto, el Contratista debe entregar los siguientes productos:

- Avance de cada una de las actividades programadas, análisis del avance y las acciones implementadas y a implementar para la ejecución correcta y en el tiempo establecido en la Consultoría.
- Resumen de las actividades realizadas en el mes, análisis y recomendaciones.
- Resultados y análisis de los ensayos de materiales y demás pruebas realizadas.
- Documentación técnica: levantamiento topográfico, catastro de redes de alcantarillado modelación sistema de alcantarillado sanitario y pluvial, análisis y selección de alternativas de programas y proyectos y actividades de inversión para la optimización de los sistemas de alcantarillado sanitario y pluvial, entre otros.
- Registros fotográficos.
- Relación del personal empleado en la ejecución del contrato.
- Informe de seguridad industrial que incluya la implementación de protocolos de bioseguridad.
- Informe del plan de gestión ambiental.
- Informe de gestión social.
- Informe de plan de calidad.

### INFORME FINAL

El contratista deberá presentar Informe Final, el cual deberá ser aprobado por la INTERVENTORÍA y avalado por la CONTRATANTE y deberá contener:

- a. Resumen de actividades y desarrollo de los estudios y diagnóstico.
- b. Documentación técnica: levantamiento topográfico, catastro de redes de alcantarillado, modelación sistema de alcantarillado sanitario y pluvial, análisis y selección de alternativas de programas y proyectos y actividades de inversión para la optimización de los sistemas de alcantarillado sanitario y pluvial, entre otros.
- c. Registro fotográfico definitivo
- d. Póliza de calidad y actualización de las demás pólizas que lo requieran
- e. Paz y salvo por todo concepto.
- f. Suscribir el Acta de terminación del contrato.
- g. Suscribir el Acta de entrega y recibo a satisfacción final del contrato
- h. Suscribir el Acta de liquidación
- i. Todas la que le apliquen para garantizar la ejecución del CONTRATO.

### LICENCIAS, PERMISOS Y AUTORIZACIONES APLICABLES

Actualmente se cuenta con certificación expedida por Acuavalle, mediante la cual informó acerca de las intervenciones realizadas en los siguientes tramos.

- Certificación de Acuavalle donde se dio la Intervención presentada Calle 17 entre Carrera 10 y 12, barrio Ciro Velasco
- Certificación de Acuavalle donde se dio la Intervención presentada Calle 4 entre Glorieta hospital y carrera 12; y carrera 11 entre calle 4 y transversal 14, barrio El Piloto
- Certificación de Acuavalle donde se dio la Intervención presentada Carrera 12 desde nomenclatura 3-83 hasta Transversal 14 barrio El Rosario

En el caso que durante la ejecución del contrato se detecte la necesidad de tramitar algún tipo de licencias y/o permisos adicionales, será responsabilidad del contratista de obra con el debido acompañamiento, vigilancia y control de la INTERVENTORÍA adelantar las gestiones necesarias ante las autoridades competentes que permitan el desarrollo normal del contrato y de las obras.

Esto es, aquellos trámites inherentes y necesarios para la correcta ejecución de las obras será responsabilidad del contratista. Su identificación, costeo (asumir el costo de los mismos) y gestión. Lo anterior, sin perjuicio de las obligaciones contractuales a cargo del Ente Territorial en materia de permisos, licencias y autorizaciones adquiridas en virtud del Convenio Interadministrativo suscrito; por lo tanto, los pagos ocasionados por la expedición de las licencias y/o permisos que dependan directamente del Municipio serán asumidos por éste.

Con relación a los pagos ocasionados por la obtención de los predios y/o la imposición de servidumbres, serán asumidos por el Municipio.

Nota: El CONTRATISTA DE OBRA deberá verificar que la infraestructura a construir no se encuentre ubicada en áreas o franjas donde se presenten o sean evidenciados escenarios de riesgo de desastres derivados de la materialización de algún evento amenazante de origen natural o socio natural, para lo cual deberá consultar el Esquema de Ordenamiento Territorial – EOT, el Plan Municipal de Gestión del Riesgo de Desastres – PMGRD y los demás instrumentos de planificación territorial y de gestión del riesgo de desastres disponibles para tal fin.

### **NORMATIVIDAD APLICABLE.**

El CONTRATISTA deberá tener en cuenta, durante la totalidad del plazo del contrato, entre otras, las siguientes normas y documentos vigentes:

- Legislación ambiental Municipal y/o, Departamental y Nacional.
- Legislación de seguridad industrial y de salud ocupacional.
- Reglamento Técnico del Rector de Agua potable y Saneamiento Básico – RAS
- Reglamentación de manejo ambiental y recursos hídricos.
- Resolución 1433 de 2004.
- Decreto 1784 del 02 de noviembre de 2017
- Ley No. 1523 de 2012
- Decreto No. 1807 de 2014
- Decreto No. 1076 de 2015
- Manual de diseño geométrico de carreteras del INVIAS.
- Manual de estructuras de drenaje para carreteras del INVIAS.
- Manual de pavimentos asfálticos para bajos volúmenes de tráfico del INVIAS.
- Manual de pavimentos de concreto para bajos, medios y altos volúmenes de tráfico del INVIAS.
- Especificaciones generales de construcción de carreteras y normas de ensayos del INVIAS.
- Manual de diseño de cimentaciones superficiales y profundas para carreteras del INVIAS.
- Las demás normas técnicas que correspondan para la debida ejecución del contrato.

### **SOPORTE COMPUTACIONAL**

Además de los equipos y programas requeridos para el diseño mismo, el CONTRATISTA deberá contar con las herramientas computacionales y el soporte lógico (software) compatible con los empleados en FINDETER. El software empleado debe contar con los permisos y licencias requeridos. El CONTRATISTA deberá presentar los planos, así:

- La producción de todos los planos del estudio relativos a plantas, perfiles de alineamientos, estructuras hidráulicas, estructuras de concreto, tablas y cuadros de fierros, esquema general y demás, deberán realizarse utilizando herramientas de diseño asistido por computador (CAD). Se deben definir las capas de información para los archivos gráficos que se entreguen.
- El CONTRATISTA deberá entregar copia en medio magnético (preferiblemente CD o Disco Sólido), de los archivos contentivos de la información gráfica antes mencionada. En caso de emplear CAD diferente de AutoCAD, los archivos deberán entregarse en formato estándar DXF.
- Para las entregas parciales y finales se realizarán en forma digital, con la respectiva copia dura (impresa). Los medios magnéticos utilizados para la entrega de la información podrán ser:
  - Disco compacto de memoria de solo lectura CD – R o regrabable CD – R/W, DVD
  - Disco Sólido o USB
- Etiquetas Externas: Se deberá incluir una etiqueta externa para medios digitales que como mínimo contendrá la siguiente información:
  - Tipo y versión del software utilizado para la preparación y copiado de archivos al medio magnético.
  - En caso de ser más de uno se deberá indicar el número de secuencia.
  - Descripción breve del contenido.
  - Oficina Remitente o Nombre del contratista – número de contrato y fecha.
- Los planos, informes, esquemas, estudios y demás documentos que se generan en el marco del contrato deberán incluir los logos del Ente Territorial.
- La totalidad de los documentos deberán ser presentados sin protecciones o claves de seguridad, memorias descriptivas, memorias de cálculos, planos de forma impresa de la infraestructura existente y proyectadas (conforme con la alternativa seleccionada) en medios magnéticos nativos y/o audiovisuales

Para los cálculos y software diferente utilizado dentro del estudio, el CONTRATISTA entregará las memorias de cálculo, archivos de trabajo y resultados en papel y en medio magnético, indicando claramente el paquete utilizado y la versión del mismo; adicionalmente, acordará con la INTERVENTORÍA y LA CONTRATANTE la forma y la extensión con la cual se deben generar tales archivos.

## **LOCALIZACIÓN DEL PROYECTO – LUGAR DE EJECUCIÓN DEL CONTRATO.**

### **• LOCALIZACIÓN GENERAL**

El municipio de Jamundí está localizado en la región sur del departamento dentro del área metropolitana de Cali. Ubicado en la ribera occidental del río cauca y la cordillera occidental. Tiene un área total de 577 km<sup>2</sup>. Limita al Norte con el municipio de Santiago de Cali, al Sur con el departamento del Cauca, municipios de Buenos Aires y Santander de Quilichao, al Oriente con el departamento del Cauca, municipios de Puerto Tejada y Villa Rica y al Occidente con el municipio de Buenaventura y Parque Nacional Natural Los Farallones. Sus coordenadas son: 3°15'39"N 76°32'22"O, con altitud de 869 msnm. Con una población total de 127.230 habitantes (año 2020).

La zona rural tiene un área de 535 km<sup>2</sup>, dividido en 19 corregimientos y 108 veredas.



Localización Geográfica del municipio de Jamundí-Valle del Cauca

- **LOCALIZACIÓN ESPECIFICA**

La zona objeto del proyecto, está situado en el casco urbano y los siguientes corregimientos del municipio de Jamundí: Villa Paz, Timba y Villa Colombia

**VILLA PAZ:** Se encuentra ubicado en la zona plana al sudeste del Valle del Cauca sobre la zona del margen izquierdo del río Cauca, localizado a 15 km del casco urbano, limitando con el departamento del mismo nombre. Este limita al norte con el corregimiento de Paso de la Bolsa, al sur con el río Cauca, al suroccidente con el corregimiento de Quinamayó, y al suroriente con el río Cauca. La topografía es plana, entre las principales problemáticas están que el alcantarillado sanitario y pluvial no funciona de manera eficiente para evacuar el agua lluvia, generando inundaciones. Adicional al centro poblado de este corregimiento, se debe incluir la vereda Cañitas donde existe un alcantarillado sanitario instalado en el año 2019 vertiendo a fuente de agua superficial que se debe solucionar de manera sostenible.

**TIMBA:** El centro poblado del corregimiento de Timba se encuentra en la zona plana del municipio localizado a 20 km del casco urbano, es uno de los corregimientos bordeados por el río Timba, límite natural y político con el Departamento del Cauca. Marca límite natural al norte con el Río Guachinte, y con los corregimientos de Villa Colombia, Ampudia y Guachinte, al oeste con el corregimiento de La Liberia, al este con los corregimientos de Robles y Chagres y al sur con Timba Cauca

**VILLA COLOMBIA:** se encuentra ubicado sobre la zona alta del municipio de Jamundí, el corregimiento de Villa Colombia se encuentra distante 19.200 mts de la cabecera municipal al sur del municipio. Es un corregimiento bordeado en la parte sur por el río Guachinte límite natural y político con los corregimientos de la libera y Timba valle. Es bordeado al norte por el río Claro Límite natural con el corregimiento de San XXX

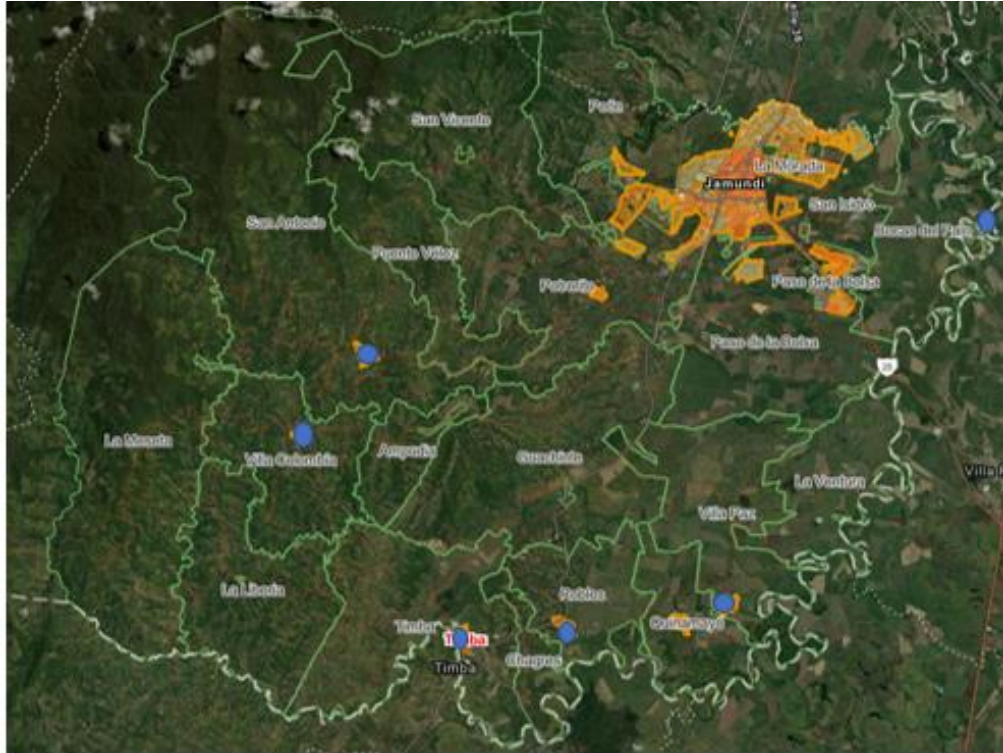

Localización de los Centros Poblados



Timba



Villa Colombia



Villa Paz



Carrera 17 entre Calle 14c y Calle 19, barrio La Pradera

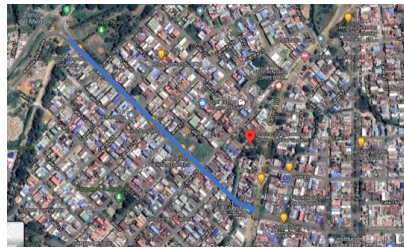

Calle 19 entre Carrera Glorieta Av. Sachamate y carrera 10, Barrios La Pradera - Ciro Velasco



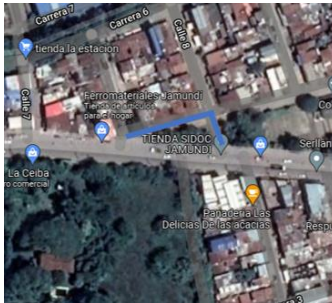

Car 5 entre calles 7A y 8; y Calle 8 entre Av. Circunvalar y carrera. 5, Primero de Mayo

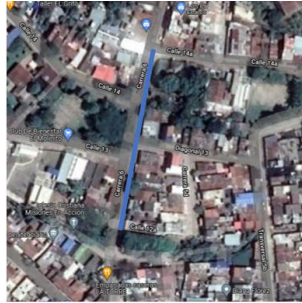

Carrera 6 entre calles 12A - 14A, barrio Belalcázar

- **CONOCIMIENTO DEL SITIO DEL PROYECTO:**

Será responsabilidad del proponente conocer las condiciones del sitio de ejecución del proyecto y actividades a ejecutar, para ello el proponente podrá hacer uso de los programas informáticos y las herramientas tecnológicas disponibles teniendo en cuenta la localización específica indicada en los documentos de la convocatoria.

En consecuencia, correrá por cuenta y riesgo de los proponentes, inspeccionar y examinar los lugares donde se proyecta realizar los trabajos, actividades, los sitios aledaños y su entorno e informarse acerca de la naturaleza del terreno, la forma, características, accesibilidad del sitio, disponibilidad de canteras o zonas de préstamo, sitios autorizados de disposición final de material sobrante de obra, así como la facilidad de suministro de materiales e insumos generales. De igual forma, la ubicación geográfica del sitio del proyecto, historial de comportamiento meteorológico de la zona y demás factores que pueden incidir en la correcta ejecución de las obras que hacen parte del proyecto.

Con la presentación de la propuesta, el proponente declara que conoce de manera integral todas las condiciones del sitio de ejecución del proyecto, las actividades a ejecutar y las circunstancias legales, técnicas, ambientales, económicas y sociales para el desarrollo del proyecto, en especial aquellas que puedan afectar la ejecución de las actividades y/o del proyecto e influir en el cálculo del valor de la propuesta. Por lo tanto, el desconocimiento de estos aspectos no servirá de excusa válida para posteriores reclamaciones.

- **ACTAS DEL CONTRATO.**
- **ACTAS GENERALES.**

**ACTA DE INICIO U ORDEN DE INICIO DEL CONTRATO.**

El CONTRATISTA y LA INTERVENTORÍA a través de quien designe para tal efecto, deben suscribir el acta correspondiente, la cual debe contener, entre otros aspectos los siguientes:

1. Lugar y fecha de suscripción del acta u orden de inicio.
2. Nombre e identificación completa de los intervinientes.
3. Plazo del contrato
4. Fecha de Terminación prevista.
5. Valor total del contrato.
6. Información del CONTRATISTA e INTERVENTOR.

Solamente se suscribirá un Acta de Inicio u Orden de Inicio para la ejecución del Contrato y su suscripción procederá una vez se verifique el cumplimiento, entre otros, de los siguientes requisitos que deberán ser entregados en un plazo no mayor a TRES (3) DÍAS posteriores a la suscripción del contrato así:

- a) Aprobación del personal del contratista de obra por parte del interventor
- b) Aprobación de garantías por parte de la CONTRATANTE.
- c) Aprobación de Metodología y programación de actividades para aprobación del interventor

- d) Presentación de la Oferta Económica discriminada para aprobación de la interventoría

**Nota 1:** Legalizado el contrato, EL CONTRATISTA deberá suscribir el Acta de Inicio dentro de los TRES (3) días siguientes. Si vencidos los plazos para la suscripción del acta de inicio y cumplidos los requisitos de ejecución, no se firma el documento por causa injustificada, la entidad podrá expedir la orden de inicio del contrato.

### **ACTA DE TERMINACIÓN**

Una vez cumplido el plazo del contrato, El CONTRATISTA DE OBRA y la INTERVENTORÍA a través de quien designe para el efecto, deben suscribir la correspondiente acta de terminación.

**Nota:** Se suscribirá un acta de terminación para cada una de las etapas por EL CONTRATISTA DE OBRA y la INTERVENTORÍA.

### **ACTA DE RECIBO A SATISFACCIÓN DE LOS PRODUCTOS DE LA ETAPA 1**

Una vez verificado y aprobado por parte del Interventor el contenido y los productos desarrollados de la etapa 1, se procederá a suscribir el ACTA DE RECIBO A SATISFACCIÓN de la Etapa 1 y de los productos asociados a dicha etapa, todo lo anterior dentro del plazo establecido para etapa 1 contado a partir de la suscripción del ACTA DE INICIO o emisión de la ORDEN DE INICIO del Contrato.

### **ACTA DE ENTREGA Y RECIBO A SATISFACCIÓN DEL CONTRATO.**

Vencido el plazo de ejecución del contrato contado a partir de la suscripción del acta de inicio u emisión de la orden de Inicio, el CONTRATISTA DE OBRA, deberá entregar la obra y demás productos del contrato, con el lleno de los requerimientos técnicos y condiciones de funcionalidad y operatividad. Del recibo por parte de la Interventoría se dejará constancia mediante Acta de Entrega y Recibo a satisfacción Final de la Obra, suscrita entre la CONTRATANTE, el CONTRATISTA DE OBRA y el INTERVENTOR.

- **METODOLOGÍA DE CÁLCULO – PRESUPUESTO ESTIMADO (PE).**
- **ETAPA I: CARACTERIZACIÓN, DIAGNÓSTICO Y ESTUDIOS Y DISEÑOS**

### **ETAPA I. CARACTERIZACIÓN, DIAGNOSTICO, ESTUDIOS Y DISEÑOS**

Para la estimación del presupuesto para la Etapa I “CARACTERIZACIÓN, DIAGNOSTICO, ESTUDIOS Y DISEÑOS”, se adopta la metodología de reembolso de sueldos reales del CONTRATISTA DE OBRA, afectados por un factor multiplicador aplicable sobre los sueldos, más costos directos (arriendo oficina principal, computadores, muebles, papelería, ploteo de planos, servicios públicos, copias, fotografías, desplazamiento aéreo, desplazamiento terrestre, hospedaje, ensayos de laboratorio, equipos de topografía, equipos especiales, entre otros costos directos) y demás tributos que se causen por el hecho de su celebración, ejecución y liquidación, así como los gastos administrativos generados durante la ejecución del mismo.

El factor multiplicador se aplica únicamente sobre los sueldos, incluyendo dominicales y festivos, y partidas que tengan efectos sobre las prestaciones sociales, como las primas de localización.

En la metodología del factor multiplicador, se hace una descripción detallada de los diversos componentes del factor multiplicador y se dan pautas para su cuantificación, LA CONTRATANTE ha estimado un factor multiplicador mínimo de 205 % el cual aplicó a los costos del personal requerido para la ejecución de la ETAPA I DEL CONTRATO.

De acuerdo con la metodología expuesta en este capítulo se determinó un Presupuesto para el desarrollo de la Etapa I hasta la suma de **CUATROCIENTOS SIETE MILLONES OCHOCIENTOS TREINTA Y UN MIL TRESCIENTOS SESENTA PESOS (\$ 407.831.360,00) M/CTE** incluido el valor del IVA, costos, gastos, impuestos, tasas y demás contribuciones a que hubiere lugar.

En todo caso, el Presupuesto Estimado para la Etapa I “CARACTERIZACIÓN, DIAGNOSTICO, ESTUDIOS Y DISEÑOS”, corresponde a un valor agotable hasta por el monto del presupuesto estimado para esta Etapa, que en concordancia con el desarrollo del proyecto en su Etapa I y de acuerdo con las necesidades establecidas por el CONTRATISTA DE EJECUCIÓN DEL PROYECTO y avaladas por la Interventoría en dicha Etapa, se determine la necesidad de personal, dedicaciones y actividades para la ejecución de la Etapa I del CONTRATO DE EJECUCIÓN DEL PROYECTO, que asegure la ejecución de la totalidad de productos de ésta Etapa, aprobadas previamente por la Supervisión de la CONTRATANTE.

## **ETAPA II EJECUCIÓN DE OBRAS.**

Para la ejecución del contrato se encuentran establecidos las especificaciones técnicas, las cantidades de obra y los precios unitarios, por lo tanto, el sistema de pago corresponde a **PRECIOS UNITARIOS FIJOS SIN FORMULA DE AJUSTE**, los cuales deberán ser conformes a los precios establecidos en la lista de precios unitarios entregada, y a la metodología establecida para la presentación de la oferta.

Con relación a la presentación de la oferta económica, el(los) proponente(s) deberá(n) diligenciar el Formato de presentación de oferta económica publicado con los documentos de la convocatoria, correspondiente al valor total ofrecido, y cada una de las casillas de este formato, teniendo como referencia el listado de precios fijos publicado en los documentos de la convocatoria.

De manera previa a la presentación de ofertas, los proponentes deberán identificar la ubicación de los sitios de disposición de material sobrante de la obra que cuenten con autorización del municipio o aquellos autorizados que se encuentren en el área de influencia del proyecto.

Así mismo deberán identificar en el área de influencia del proyecto, las canteras más cercanas que cumplan con los requisitos mínimos de operación establecidos en el Código de Minas y en las demás normas que regulen la materia. Dicha previsión estará encaminada a garantizar el abastecimiento de los materiales pétreos requeridos para el desarrollo de las obras objeto del contrato. La propuesta económica que sobre estos ítems presente el proponente deberá corresponder a los valores del mercado del área de influencia en consonancia con el presupuesto oficial de la convocatoria.

Se informa a los interesados en el proceso de selección que no habrá reajuste de precios para estos ítems, salvo circunstancias de fuerza mayor o caso fortuito que se presenten durante la ejecución del contrato debidamente documentadas, aprobadas por la INTERVENTORÍA y la CONTRATANTE.

Sin perjuicio de lo anterior, todos los proponentes deberán revisar los precios del mercado del área de influencia del proyecto al momento de la elaboración de la oferta y poner de presente durante la etapa precontractual cualquier desviación de los precios unitarios establecidos en los Términos de Referencia.

Así mismo deberán revisar para la estructuración de su propuesta las especificaciones técnicas, toda vez que en aquellos eventos en que el CONTRATISTA durante el proceso de selección no haya advertido y objetado aspectos relacionados con las especificaciones técnicas del proyecto y durante la ejecución de este se generen diversas interpretaciones, corresponderá a la entidad CONTRATANTE determinar el alcance y concepto de dichas especificaciones.

Para la presente convocatoria el proponente deberá tener en cuenta las especificaciones técnicas particulares del proyecto las cuales hacen parte de los documentos publicados en la página web de la entidad.

De acuerdo con la metodología expuesta en este capítulo, se determinó un Presupuesto para la ejecución de la Etapa II del contrato de: **TRES MIL OCHOCIENTOS DIEZ MILLONES NOVENTA Y SIETE MIL NOVECIENTOS SESENTA Y SEIS PESOS (\$ 3.810.097.966,00) M/CTE**, incluido IVA, AIU, costos, gastos, impuestos, tasas y demás contribuciones a que hubiere lugar.

El CONTRATISTA deberá incluir en su propuesta económica, el valor de los siguientes costos:

### **COSTOS INDIRECTOS**

Para la estimación de los costos indirectos se tienen en cuenta la incidencia de los costos de:

### ADMINISTRACIÓN

- ✓ Personal profesional, técnico y administrativo, basado en sus perfiles, dedicación y tiempo del proyecto.
- ✓ Gastos de oficina.
- ✓ Costos directos de administración: Equipos, vehículos, ensayos, transportes (aéreo/terrestre/fluvial), viáticos, trámites, arriendos de oficina principal, computadores, muebles, papelería, ploteo de planos, servicios públicos, copias, vallas, campamentos, señalización, implementación del plan de gestión social, implementación de plan de gestión de calidad, implementación de protocolos de manejo de bioseguridad, plan de manejo de tránsito, cerramiento provisional de las obras, pruebas y ensayos de laboratorio entre otros.
- ✓ Informes mensuales, finales y aquello exigidos por la CONTRATANTE.
- ✓ Impuestos y tributos aplicables.

### IMPREVISTOS

- ✓ Se establece con base en la experiencia de la entidad, adquirida a través de la ejecución de proyectos de condiciones similares o equivalentes al que se pretende ejecutar. Así mismo se tiene en cuenta los imprevistos que pueden surgir según lo establecido en la matriz de riesgos del presente proceso, adicionalmente con este imprevisto el CONTRATISTA debe solventar todas aquellas situaciones técnicas que surjan durante la ejecución de la obra.

### UTILIDAD

- ✓ Se establece de acuerdo con las condiciones macroeconómicas del país.

- **LISTADO DE PRECIOS FIJOS**

El listado de precios fijos de la convocatoria esta discriminado en el Anexo No. 1 – LISTADO DE PRECIOS FIJOS ESTIMADO OBRA CIVIL- ETAPA 2, el cual se encuentra adjunto a los documentos de la convocatoria.

Para la ejecución de la **ETAPA 2** del contrato se encuentra establecida la **LISTA DE PRECIOS FIJOS**, el CONTRATISTA en la ETAPA 1 deberá realizar las Especificaciones técnicas de los ítems no previstos y las cantidades de obra, para definir el alcance de la intervención a realizar. El método para la determinación del valor de la ETAPA 2 es por **PRECIOS UNITARIOS FIJOS SIN FÓRMULA DE AJUSTE**, en consecuencia, el valor definitivo del contrato para la ETAPA 2 será la suma de los resultados que se obtengan al multiplicar las cantidades ejecutadas según los resultados de la alternativa viable en ETAPA 1, por los valores o precios unitarios fijos pactados para el respectivo ítem según la LISTA DE PRECIOS FIJOS ofertado por el CONTRATISTA y los valores de los ítems no previstos obtenidos como resultado de la ETAPA 1. El CONTRATISTA no podrá superar en su ejecución el presupuesto contratado para la ejecución de LA ETAPA 2.

El presupuesto que resulte como entregable de la ETAPA 1, deberá estar calculado con base en los precios unitarios establecidos en la **LISTA DE PRECIOS FIJOS** ofrecida por el CONTRATISTA que resulte una vez se realice el descuento a cada uno de los ítems, con base al porcentaje de descuento ofertado sobre el presupuesto estimado del contrato.

Sin perjuicio de lo anterior, le corresponderá al contratista verificar en acompañamiento de la interventoría que los precios del listado luego de aplicados los descuentos se ajusten a los valores para la ejecución de estas actividades una vez se obtengan los resultados de la ETAPA 1, teniendo en cuenta que nunca podrá superar el precio unitario ofertado con el porcentaje de descuento.

- **PRESUPUESTO.**

A continuación, se resumen los valores correspondientes al valor mínimo y al valor máximo del valor total del presupuesto estimado, dentro de los cuales se deben presentar las ofertas económicas.

| DESCRIPCIÓN   | VALOR MÍNIMO PRESUPUESTO ESTIMADO | VALOR MÁXIMO PRESUPUESTO ESTIMADO |
|---|-----------------------------------|-----------------------------------|
| ETAPA I. DIAGNOSTICO, ESTUDIOS Y DISEÑOS            | \$ 367.048.224,00                 | \$ 407.831.360,00                 |
| ETAPA II EJECUCIÓN DE OBRAS                         | \$ 3.429.088.169,00               | \$ 3.810.097.966,00               |
| TOTAL, PRESUPUESTO ESTIMADO - PE EJECUCIÓN CONTRATO | \$ 3.796.136.393,00               | \$ 4.217.929.326,00               |

De acuerdo con lo anterior, el Presupuesto Estimado-PE total para la ejecución del proyecto es de hasta **CUATRO MIL DOSCIENTOS DIECISIETE MILLONES NOVECIENTOS VEINTE NUEVE MIL TRESCIENTOS VEINTE SEIS PESOS (\$ 4.217.929.326,00,00) M/CTE** incluido el AIU, el valor del IVA sobre la utilidad, costos, gastos, impuestos, tasas y demás contribuciones de orden nacional y local a que hubiere lugar.

**NOTA 1:** Para la presente convocatoria, la CONTRATANTE ha determinado un tope máximo de AIU y su no cumplimiento será causal de rechazo conforme a lo señalado en los Términos de Referencia.

- a) Tope máximo del A.I.U.: **30,00%**
- b) Tope máximo administración de suministros: **12,00%**

**PORCENTAJE DE DESCUENTO PROPUESTA ECONÓMICA (ETAPA 2):**

El porcentaje de descuento solicitado por la Entidad para la ejecución de la ETAPA 2, tiene la finalidad de generar un valor diferencial entre las propuestas económicas de los oferentes, para efectos de calcular el puntaje de calificación obtenido a través del método de Evaluación Económica, establecido en los Términos de Referencia, adicionalmente el descuento ofertado por el proponente adjudicatario se aplicará al listado de precios fijos presentado por la Entidad, con el fin de obtener una optimización de los recursos.

El porcentaje de descuento ofertado para la ETAPA 2, será calculado a partir del Presupuesto Estimado para esta ETAPA y el valor de la Propuesta Económica presentada por el Proponente para la ETAPA 2, y será aplicado a cada uno de los ítems relacionados en el Anexo **LISTADO DE PRECIOS FIJOS ESTIMADO OBRA CIVIL- ETAPA 2**, el cual se encuentra adjunto a los documentos de la convocatoria.

El listado de precios aplicando el porcentaje de descuento será utilizado durante la ejecución del contrato para los efectos correspondientes del trámite de las actas de avance de obra, de la forma de pago o futuras modificaciones contractuales.

**EJEMPLO:**

|   |                       |                     |
|---|-----------------------|---------------------|
| (*) VALOR OFERTADO POR EL PROPONENTE OBRAS ETAPA 2 Incluye AIU                  | A                     | \$ 3.619.593.068,00 |
| PRESUPUESTO ESTIMADO OBRAS Incluye AIU (valor estimado de convocatoria ETAPA 2) | B                     | \$ 3.810.097.966,00 |
| DESCUENTO EXPRESADO EN PESOS  | C = (B-A)             | \$ 190.504.898,00   |
| PORCENTAJE DE DESCUENTO EJECUCIÓN ETAPA 2                                       | D= C/B EXPRESADO EN % | 5,00%               |

**NOTA 1:** En todo caso, el tope máximo establecido para el porcentaje de descuento, que puede ser ofrecido por los proponentes es del 10,00%.

Para el porcentaje de descuento se tomarán máximo dos (2) decimales.

**NOTA 2:** El valor ofertado por el proponente ETAPA 2 – EJECUCIÓN DE OBRAS en el cuadro anterior, es un valor de referencia utilizado a modo de ejemplo, los proponentes deberán presentar para efectos de la evaluación económica su oferta conforme a sus análisis correspondientes.

## **IMPUESTOS**

El proponente deberá considerar en su oferta todos los costos correspondientes al IVA, impuestos nacionales, departamentales y municipales que apliquen, tributos, tasas, contribuciones o gravámenes, entre otros que se causen con ocasión de la suscripción, ejecución y liquidación del contrato, y demás a que haya lugar.

Adicionalmente tendrá en cuenta, los costos de las pólizas incluidas en el numeral GARANTÍAS del presente documento y todos los demás impuestos que se generen por la celebración de este contrato.

Es responsabilidad exclusiva del PROPONENTE realizar las averiguaciones, los cálculos y estimaciones que considere necesarios para elaborar su propuesta económica y, por ende, le asiste la obligación de consultar ante las diferentes entidades recaudadoras qué impuesto le es aplicable en caso de ser adjudicatario, todo esto enmarcado en el hecho de que el PATRIMONIO AUTÓNOMO MATRIZ DE ASISTENCIA TÉCNICA FINDETER, es LA CONTRATANTE y realiza la contratación bajo el Régimen Jurídico del derecho privado.

- **FORMA DE PAGO**

La CONTRATANTE, realizará el pago al CONTRATISTA del valor por el cual fue adjudicado el contrato de la siguiente manera:

## **ETAPA I DEL CONTRATO**

El pago de esta Etapa se realizará así:

Un primer pago del 30% del valor ofertado para esta etapa, previo el cumplimiento de los siguientes requisitos:

- a. Recibo a satisfacción por parte de la interventoría del componente Estudios y Diseños de vías a pavimentar en la zona urbana entregados por el CONTRATISTA DE EJECUCIÓN DEL PROYECTO en desarrollo de esta Etapa

Un segundo pago del 70% del valor ofertado para esta Etapa, previo el cumplimiento de los siguientes requisitos:

- b. Suscripción del acta de entrega y recibo a satisfacción de la Etapa I.
- c. Los demás requisitos establecidos para pago en el Manual Operativo del Patrimonio Autónomo.

## **ETAPA II CONTRATO**

Pagos parciales de acuerdo con actas parciales mensuales de recibo parcial de obra ejecutada, los cuales deberán contar con el visto bueno de la Interventoría, e informe técnico de avance de obra recibida a satisfacción por la Interventoría.

De cada uno de los pagos, se efectuará una retención en garantía del diez por ciento (10%), la cual se devolverá al CONTRATISTA una vez cumplidos los siguientes requisitos:

- a. Entrega de los documentos requeridos para la entrega de obras y señalados en los términos de referencia, a la INTERVENTORÍA y al CONTRATANTE.
- b. Recibo a satisfacción de la obra por parte de la INTERVENTORÍA y el Ente Territorial.
- c. Suscripción del Acta de liquidación del contrato por todas las partes en ella intervinientes.

d. Aprobación de las garantías correspondientes, señaladas en el numeral de GARANTÍAS del presente documento.

**NOTA 1:** El contratista debe tener en cuenta en el momento de la facturación, que todas las facturas deben salir a nombre del PATRIMONIO AUTÓNOMO MATRIZ DE ASISTENCIA TÉCNICA FINDETER, identificado con NIT. 830.052.998-9.

**NOTA 2:** Dada la naturaleza del contrato, los suministros de tuberías, accesorios, equipos y demás, solo se pagarán, cuando se encuentren debidamente instalados, probados y recibidos a satisfacción por parte de la interventoría.

**NOTA 3:** Para los pagos, se debe contar con el visto bueno de la interventoría y se efectuarán dentro de los TREINTA (30) DÍAS siguientes a la radicación en debida forma de la respectiva factura en FINDETER por parte de la Dirección de Planeación de Negocios FINDETER con el cumplimiento de los requisitos indicados.

**NOTA 4:** El reintegro por concepto de la Retención en Garantía, se realizará previa suscripción del Acta de liquidación del Contrato por todas las partes en ella intervinientes, la cual solo se podrá dar cuando se encuentren cumplidas todas las obligaciones de información del contrato. En caso en que, agotado el tiempo para la liquidación, no se cuente con los documentos requeridos para la misma presentados en debida forma y aprobados por la interventoría, se liquidará el contrato sin la devolución de la rete garantía, la cual se utilizará para costear las obras que queden pendientes por entregar, con su correspondiente revisión de interventoría.

**NOTA 5:** Para todos los pagos, el CONTRATISTA deberá acreditar que se encuentra al día en el pago de aportes parafiscales relativos al Sistema de Seguridad Social Integral, así como los propios al Servicio Nacional de Aprendizaje - SENA, Instituto Colombiano de Bienestar Familiar – ICBF y las Cajas de Compensación Familiar, cuando corresponda, o certificación del pago de los aportes de Pensión, Riesgos Laborales y de Caja de Compensación Familiar, de todo el personal vinculado directamente a la ejecución del proyecto, incluido el personal independiente que preste sus servicios para la ejecución del proyecto.

**NOTA 6:** El CONTRATISTA debe responder por el pago de todos los impuestos, tasas, gravámenes y contribuciones establecidas por las diferentes autoridades nacionales, departamentales o municipales y dentro de estos mismos niveles territoriales, las contribuciones, tasas, derechos, tarifas, y multas establecidas por las diferentes autoridades ambientales, que afecten la celebración, ejecución y liquidación del contrato y las actividades que de él se deriven. Estos pagos deben soportarse con las certificaciones correspondientes.

**PLAZO DE EJECUCIÓN DEL CONTRATO.**

El plazo general del contrato es de **OCHO (8) MESES**, El plazo general del contrato comenzará a contabilizarse a partir de la suscripción del acta de inicio o emisión de la orden de inicio.

Los plazos se han determinado de acuerdo con el tiempo requerido para cada actividad.

La orden de inicio o el acta de inicio del CONTRATO deberán emitirse simultáneamente con la orden de inicio o el acta de inicio del CONTRATO DE INTERVENTORÍA.

El plazo del contrato se describe a continuación:

| COMPONENTE  | PLAZO INDIVIDUAL | DE  | PLAZO      | PLAZO TOTAL    |
|---|------------------|-----|------------|----------------|
| 1. DIAGNÓSTICO Y CARACTERIZACIÓN DEL SANEAMIENTO BÁSICO ZONA RURAL                                  | TRES MESES       | (3) | TRES MESES | OCHO (8) MESES |
| 2.1. ESTUDIOS Y DISEÑOS DE REDES DE ACUEDUCTO Y ALCANTARILLADO Y VÍAS A PAVIMENTAR EN LA ZONA RURAL | TRES MESES       | (3) | OCHO MESES |                |

|  |   |   |  |
|--|---|---|--|
| 2.2. PAVIMENTACIÓN DE TRAMOS A INTERVENIR EN LA ZONA RURAL     | CINCO MESES (5)                                 |   |  |
| 3.1. ESTUDIOS Y DISEÑOS DE VÍAS A PAVIMENTAR EN LA ZONA URBANA | UN (1) MES                                      | SEIS MESES Y QUINCE DÍAS CALENDARIO (6) |  |
| 3.2. PAVIMENTACIÓN DE TRAMOS A INTERVENIR EN LA ZONA URBANA    | CINCO MESES Y QUINCE DÍAS CALENDARIO (5) Y (15) | SEIS MESES Y QUINCE DÍAS CALENDARIO (6) |  |

**Nota 1:** El plazo de ejecución para todos los componentes, se contará a partir de la fecha de firma del Acta de Inicio del contrato. El contratista podrá iniciar la ejecución de las obras de forma simultánea con el desarrollo de los diseños siempre y cuando, estos se encuentren debidamente aprobados por la interventoría y se garantice la ejecución de frentes de trabajo completos e integrales que sean totalmente funcionales.

**Nota 2:** Para la ejecución del componente ESTUDIOS Y DISEÑOS DE REDES DE ACUEDUCTO Y ALCANTARILLADO Y VÍAS A PAVIMENTAR EN LA ZONA RURAL, contemplados en el alcance del grupo 2 el contratista deberá contar con el catastro, levantamiento topográfico y modelación de la red existente, los cuales corresponden a productos del componente 1. DIAGNÓSTICO Y CARACTERIZACIÓN DEL SANEAMIENTO BÁSICO ZONA RURAL.

**Nota 3:** El plazo para la ejecución de cada uno de los componentes de la etapa 1 incluye dentro del plazo de ejecución de **QUINCE (15) DÍAS CALENDARIO** para realizar los posibles ajustes requeridos por parte del contratista y para la aprobación por parte de la interventoría de los productos, por lo tanto, cualquier solicitud de ajuste que resulte de la revisión deberá ser atendida por el CONTRATISTA y revisado por el CONTRATISTA DE INTERVENTORÍA en dicho tiempo con sus profesionales, sin que se genere ningún costo adicional

- **OBLIGACIONES DEL CONTRATISTA.**
- **OBLIGACIONES GENERALES.**

El CONTRATISTA se compromete a cumplir todas las obligaciones que estén establecidas o se deriven del clausulado del CONTRATO, de los estudios y documentos del proyecto, de los Términos de Referencia, del “*Esquema de Ejecución*”, de su propuesta y aquellas que por su naturaleza y esencia se consideren imprescindibles para la correcta ejecución del presente contrato, en los términos previstos en los artículos 863 y 871 del Código de Comercio y 1603 del Código Civil. Así mismo, se consideran obligaciones generales del CONTRATISTA las siguientes:

- a. Acatar la Constitución, la Ley, los principios de la función administrativa y los principios de la gestión fiscal consagrados en el artículo 209 y 267 de la Constitución Política, el Manual Operativo vigente del Contrato de Fiducia Mercantil, y demás normas concordantes y reglamentarias, así como el Reglamento Técnico del Sector de Agua Potable y Saneamiento Básico – RAS vigente, además de la normatividad generada por el Instituto Nacional de Vías Inviás, aplicable al proyecto tales como: Manual de diseño geométrico de carreteras; manual de estructuras de drenaje para carreteras, Manual de pavimentos asfálticos para bajos volúmenes de tráfico, manual de pavimentos de concreto para bajos, medios y altos volúmenes de tráfico, especificaciones generales de construcción de carreteras y normas de ensayos, manual de diseño de cimentaciones superficiales y profundas para carreteras.
- b. Cumplir el objeto del contrato realizando la caracterización y diagnóstico del saneamiento básico, estudios, diseños y obras de acueducto, alcantarillado y mejoramiento o rehabilitación de vías conforme lo requerido por la entidad.
- c. Cumplir el objeto del contrato, ejecutando y entregando la obra contratada de acuerdo con los criterios de calidad exigible y especificaciones mínimas de construcción que hacen parte de los términos de referencia, con sujeción al presupuesto estipulado y dentro del plazo establecido.
- d. Cumplir con las condiciones técnicas, sociales, jurídicas, económicas, financieras y comerciales exigidas en la convocatoria y consignadas en la propuesta.



- e. Rendir y elaborar los informes, conceptos, estudios y demás trabajos que se le soliciten en desarrollo del contrato, dando aplicación a las normas concordantes, vigentes y aplicables.
- f. Acatar las instrucciones que durante la ejecución del contrato se impartan por parte de la INTERVENTORÍA y de la CONTRATANTE y suscribir las actas que en desarrollo del mismo sean indispensables y todas aquellas que tengan la justificación técnica, jurídica o administrativa necesaria
- g. Obrar con lealtad y buena fe en las distintas etapas precontractuales, y contractuales, evitando dilaciones o cualquier otra situación que obstruya la normal ejecución del contrato.
- h. No acceder a peticiones o amenazas de quienes actúen por fuera de la ley con el fin de hacer u omitir algún hecho.
- i. Mantener la reserva profesional sobre la información que le sea suministrada para el desarrollo del objeto del contrato.
- j. Radicar las facturas de cobro por los productos o trabajos ejecutados de acuerdo con los procedimientos señalados por Findeter o por lo establecido en el Manual Operativo del Patrimonio Autónomo.
- k. Constituir las garantías respectivas del CONTRATO y mantenerlas vigentes en los términos establecidos. Las garantías deberán presentarse en el término de los tres (3) días siguientes a la suscripción del contrato y/o a la modificación, los cuales también son requisito para la suscripción del acta de inicio u orden de inicio del contrato.
- l. Identificar e informar a la Interventoría y la entidad contratante las pólizas que puedan aplicar y que son requeridas para la ejecución de cruces viales, férreos, de cuerpos de agua y demás que puedan ser requeridos dentro del alcance del CONTRATO, e indicar a nombre de quien deberán ser solicitados, según lo indique la entidad competente
- m. Constituir a su costa y a nombre de quien la entidad competente indique, las pólizas que puedan aplicar y que son requeridas para la ejecución del alcance del contrato.
- n. Cumplir con las disposiciones legales y reglamentarias referentes al medio ambiente, urbanismo, seguridad industrial e higiene que para el efecto disponga la Corporación Autónoma Regional, el Departamento o el Ente Territorial según corresponda.
- o. Revisar, analizar y verificar la documentación aportada por el estructurador del proyecto, como también la gestión predial y de permisos y licencias.
- p. Instalar y disponer del equipo necesario para la ejecución del contrato, desde el momento en que el interventor así lo solicite.
- q. Garantizar a la CONTRATANTE que cumplirá a cabalidad con los requerimientos ambientales legales vigentes, reglamentarios y contractuales, y que no generará daño o perjuicio al ENTE TERRITORIAL o a terceros por esta causa, por lo tanto, las sanciones que por este concepto imponga la Autoridad Ambiental se pagarán directamente por el CONTRATISTA, quien, mediante el presente documento, autoriza que le sea compensado del saldo insoluto del valor del contrato
- r. Ejecutar los trabajos de tal forma que los procedimientos aplicados sean compatibles no sólo con los requerimientos técnicos necesarios sino con las disposiciones legales, las normas especiales para la gestión y obtención de las autorizaciones y permisos específicos requeridos para el uso y aprovechamiento de los recursos naturales. La no observancia a los preceptos anteriores será de responsabilidad del CONTRATISTA, y el INTERVENTOR por esta causa podrá ordenar la modificación de los procedimientos o la suspensión de los trabajos.
- s. Cumplir con todas las disposiciones que sobre seguridad social haya emitido el Ministerio de Trabajo, así como las normas vigentes del ENTE TERRITORIAL. Deberá tener especial cuidado para salvaguardar la integridad física todas las personas a su cargo que desarrollen actividades en cumplimiento de cualquiera de las obligaciones establecidas en el contrato y de la comunidad directa e indirectamente afectada; y deberá adjuntar a cada acta de obra un informe al respecto. Cuando la INTERVENTORÍA establezca que existe incumplimiento en este aspecto por parte del CONTRATISTA informará, en primera instancia a la CONTRATANTE para efecto de las sanciones previstas por incumplimiento.
- t. Cumplir con todas las disposiciones vigentes sobre seguridad industrial y salud ocupacional vigentes en el país.
- u. Responder por el pago de los impuestos que cause la legalización y ejecución del CONTRATO.
- v. Responder por todo daño que se cause a bienes, al personal que se vincule y a terceros en la ejecución del contrato.
- w. Asumir el valor adicional del CONTRATO DE INTERVENTORÍA cuando la mayor permanencia sea imputable al CONTRATISTA DE OBRA.
- x. Si, por circunstancias imputables al CONTRATISTA o cuyo riesgo de concreción fue asumido por éste, resulta necesario la prórroga del plazo para la ejecución del contrato y como consecuencia de ello debe adicionarse el

- valor del contrato de INTERVENTORÍA, EL CONTRATANTE descontará dicho valor de las sumas que al CONTRATISTA se le adeuden, en caso tal de que no sea posible efectuar dicho descuento, EL CONTRATANTE podrá reclamarlo judicialmente. De tal descuento se deberá dejar constancia en el documento de prórroga. Lo anterior, sin perjuicio de la exigibilidad o efectividad de la cláusula penal o de las acciones que pueda iniciar EL CONTRATANTE para obtener la indemnización de los perjuicios adicionales que tales circunstancias le generen.
- y. Utilizar la información entregada por Findeter o LA CONTRATANTE estrictamente para el proyecto asignado en desarrollo del contrato y no hacer uso de ella en otros proyectos ni permitir su copia a terceros.
  - z. Estructurar y mantener el equipo de trabajo propuesto por el término de ejecución del contrato y disponer de los medios físicos y administrativos que permitan cumplir con las obligaciones contractuales.
  - aa. Participar a través del representante legal o director del Proyecto en el comité de seguimiento o comités de obra a los cuales podrá asistir el Ente Territorial, FINDETER, el Operador del Servicio Público, y demás entidades involucradas en el desarrollo del proyecto. Los comités de seguimiento son reuniones de las que se revisarán las actas de las reuniones anteriores, con el fin de comprobar el avance de todos los acuerdos establecidos además de realizar una revisión del estado actual del proyecto, en dicho comité se pueden establecer compromisos, requerimientos, solicitudes de gestión, inconvenientes presentados, entre otros; en pro de cumplir con el objeto de esta convocatoria en los términos establecidos. Los comités deben realizarse semanalmente y dejar registro de los mismos conforme a los formatos que LA CONTRATANTE indique para ello.
  - bb. Asumir la responsabilidad de todas las actividades relativas a la ejecución de las obligaciones establecidas en el contrato.
  - cc. Participar y apoyar a LA CONTRATANTE y a FINDETER en todas las reuniones a las que éste lo convoque relacionadas con la ejecución del contrato.
  - dd. Disponer de los medios necesarios para el mantenimiento, cuidado y custodia de la documentación objeto del contrato.
  - ee. Colaborar con la CONTRATANTE o FINDETER o el MUNICIPIO DE JAMUNDI en el suministro y respuesta de la información correspondiente ante cualquier requerimiento de los organismos de control del Estado Colombiano en relación con la ejecución, desarrollo o implementación del contrato objeto del presente documento
  - ff. Utilizar la imagen de FINDETER o la CONTRATANTE o el MUNICIPIO DE JAMUNDI, de acuerdo con los lineamientos establecidos por éste. Salvo autorización expresa y escrita de las partes ningún funcionario, podrá utilizar el nombre, emblema o sello oficial de la otra parte para fines publicitarios o de cualquier otra índole.
  - gg. Entregar a LA CONTRATANTE toda la información y los documentos recopilados en desarrollo de la ejecución del contrato al finalizar el plazo del mismo, de conformidad con las normas y disposiciones vigentes.
  - hh. Solventar a su costa las reclamaciones que en su caso le resulten por daños o perjuicios a propiedades o terceras personas derivadas de la ejecución del contrato por acciones u omisiones imputables al CONTRATISTA, sus dependientes subordinados o subcontratistas.
  - ii. Presentar un informe final de ejecución que dé cuenta de las actividades realizadas en desarrollo del contrato.
  - jj. Dar estricto cumplimiento a los lineamientos de Gestión Social y Reputacional, el cual hace parte integral de los términos de referencia y del contrato.
  - kk. El programa de trabajo acordado será obligatorio para el CONTRATISTA quien no podrá modificarlo unilateralmente. La modificación del programa de trabajo deberá fundarse en causas plenamente justificadas y requerirá la aprobación escrita de la INTERVENTORÍA. En caso de que el CONTRATISTA no cumpla con el programa de trabajo, el Interventor le podrá exigir por escrito el aumento del número de turnos, la jornada de trabajo y/o el equipo, y, en general, las acciones necesarias para el cumplimiento del programa de trabajo, sin que por la realización de tales acciones se genere costo adicional alguno para la CONTRATANTE. La renuencia del CONTRATISTA a adoptar las medidas exigidas se considera como incumplimiento de conformidad con lo establecido en el contrato, dando lugar a la aplicación de la cláusula penal de apremio prevista en el mismo. Tales requerimientos del INTERVENTOR no incrementarán el valor del contrato y estas condiciones se entienden aceptadas por el proponente con la entrega de la propuesta.
  - ll. Realizar toma fotográfica aérea periódica del avance presentado en la ejecución del contrato.
  - mm. Atender oportunamente los requerimientos que realice la entidad CONTRATANTE, Findeter o los organismos de control con ocasión de las obras ejecutadas y en razón a la liquidación del contrato.
  - nn. Mantener actualizado el Registro en la Cámara de Comercio durante la ejecución del contrato.
  - oo. Cuando el término de duración de la sociedad no contemple el término de liquidación del contrato y cinco (5) años más, El CONTRATISTA se obliga a ampliarlo ante la Cámara de Comercio, para lo cual tendrá un plazo máximo de 30 días contados a partir de la adjudicación de la convocatoria, sin que este trámite sea requisito que

impida la suscripción del contrato. La misma obligación aplica para el integrante del proponente plural persona jurídica.

- pp. El Contratista se obliga al cumplimiento de las normas ambientales vigentes, al desarrollo de buenas prácticas de ingeniería para la ejecución de obras que respeten el entorno natural y social del área de influencia en el cual se desarrollan
- qq. Dar cumplimiento a lo establecido en la resolución 304 del 23 de febrero del 2022 o las normas que los modifiquen, adicione y/o sustituyan, en relación con los protocolos y elementos de bioseguridad establecidos por el Ministerio de Salud y Protección Social.
- rr. Las demás que, por ley, los Términos de Referencia, del CONTRATO correspondan o sean necesarias para el cabal cumplimiento del mismo.

- **OBLIGACIONES FINANCIERAS**

- a. Verificar junto con el interventor o supervisor, el flujo de inversión del contrato, para lo cual deberá suscribirse el acta respectiva, de manera mensual o quincenal.
- b. Realizar mensualmente un análisis del avance financiero del contrato con los debidos soportes, a fin de prever, con la suficiente anticipación, eventuales necesidades de modificaciones o medidas que la CONTRATANTE o el CONTRATISTA deban tomar para asegurar el flujo de fondos del contrato.
- c. Asumir el pago de impuestos, tasas, contribuciones, gravámenes, aportes y servicios de cualquier género que establezcan las leyes colombianas, departamentales y municipales donde se desarrolle el CONTRATO, así como las erogaciones necesarias para la ejecución del mismo. Es entendido que todos estos gastos han sido estimados por el CONTRATISTA al momento de la presentación de su propuesta económica.
- d. Radicar las facturas correspondientes a las actas de estudios y diseños y de recibo parcial de obra. Para adelantar el trámite y aprobación de las facturas, deberá presentar a la INTERVENTORÍA, el informe o productos que corresponda, así como de los comprobantes de afiliación y pago de los aportes al Sistema General de Seguridad Social Integral (pensiones, salud y riesgos profesionales) y parafiscales del personal destinado a la ejecución del contrato.
- e. Cumplir el estatuto tributario colombiano en su integridad, asumiendo la totalidad de la carga tributaria generada con ocasión de la celebración y ejecución del contrato.
- f. Suscribir el Acta de liquidación del contrato, una vez se cumplan todas las obligaciones necesarias para tal fin, tales como, la terminación del contrato suscrito por las partes, la debida entrega del archivo a FINDETER y la aprobación por parte de la interventoría de los documentos de liquidación finales presentados a la terminación del contrato. En todo caso el trámite de suscripción de la respectiva acta de liquidación deberá corresponder a los procedimientos establecidos por FINDETER.
- g. Presentar la documentación, análisis y soportes correspondientes para la definición de los productos financieros solicitados en el contrato

- **OBLIGACIONES RELACIONADAS CON EL PERSONAL REQUERIDO PARA LA EJECUCIÓN DEL CONTRATO**

- a. Presentar en el término de los tres (3) días siguientes a la suscripción del contrato al interventor, el personal mínimo profesional y técnico exigido para la ejecución del contrato en los documentos de la convocatoria, cumpliendo con la experiencia específica exigida en este documento. El CONTRATISTA se compromete a suministrar el personal mínimo exigido, así como el que adicionalmente se requiera para dar cabal cumplimiento al objeto del contrato sin que ello represente valor adicional alguno a la CONTRATANTE de lo cual se entenderá incluido su costo en la propuesta económica que presente el interesado. En ningún caso podrá presentar equipo de trabajo que se encuentre comprometido hasta el 100% de tiempo de dedicación en contratos en ejecución con FINDETER o la CONTRATANTE u otras entidades. Si el CONTRATISTA requiere cambiar el profesional o personal propuesto, deberá solicitar por escrito al interventor y a la CONTRATANTE la sustitución de dicho profesional o personal, quien deberá tener un perfil igual o superior al que se retiró. La aceptación del nuevo profesional estará sujeta a la aprobación de INTERVENTORÍA.
- b. Contar con una oficina central que, entre otros aspectos, le preste soporte en asuntos de orden técnico, legal, administrativo, financiero y contable.
- c. El director del proyecto deberá tener autonomía para actuar en nombre del CONTRATISTA y para decidir con el

intervenir cualquier asunto de orden técnico o administrativo en desarrollo del contrato, siempre que sus decisiones no impliquen modificaciones en las condiciones contractuales.

- d. Garantizar que todos los profesionales a quienes se les asignen labores en desarrollo del contrato cuenten con matrícula o tarjeta profesional vigente, para el personal que aplique según las normas colombianas.
- e. Dar cumplimiento a sus obligaciones frente al sistema de seguridad social integral y parafiscales, para lo cual deberá realizar los aportes a que se refiere el artículo 50 de la ley 789 de 2002 y el artículo 23 de la Ley 1150 de 2007, en lo relacionado con los sistemas de salud, riesgos profesionales, pensiones y aportes a las cajas de compensación familiar, SENA e ICBF, cuando haya lugar a ello, de conformidad con las normas y reglamentos que rigen la materia.
- f. Asumir el pago de salarios, prestaciones e indemnizaciones de carácter laboral del personal que contrate para la ejecución del contrato, lo mismo que el pago de honorarios, los impuestos, gravámenes, aportes y servicios de cualquier género que establezcan las leyes colombianas y demás erogaciones necesarias para la ejecución del contrato. Es entendido que todos estos gastos han sido estimados por el CONTRATISTA al momento de la presentación de la carta de presentación de la propuesta, quedando claro que no existe ningún tipo de vínculo laboral del personal del CONTRATISTA con LA CONTRATANTE.
- g. Emplear personal técnico o profesional, según corresponda, de conformidad con lo establecido en los términos de referencia y en el contrato respectivo, garantizando que se encuentra en óptimas condiciones físicas y mentales para el desarrollo de las actividades asignadas.
- h. Vincular a la ejecución de la obra, como mínimo en un setenta por ciento (70%) del personal de obra no calificado de la región, preferiblemente habitantes de la zona beneficiaria del proyecto. En caso de no contar con la disponibilidad del personal requerido en la zona beneficiaria, se podrá llevar a cabo su contratación con habitantes de las zonas aledañas al proyecto o de la región. Para ello será la Interventoría la encargada de su verificación.
- i. El personal calificado del proyecto vinculado por el CONTRATISTA para el desarrollo de las actividades deberá corresponder como mínimo a un cincuenta por ciento (50%) de mujeres, Dicha condición será verificada por el Interventor y en los casos en los que el contratista demuestre la imposibilidad de cumplimiento de esta condición por circunstancias que afecten la ejecución del contrato, la interventoría deberá evaluar dicha situación y autorizar el ajuste en el porcentaje.
- j. Responder por haber ocultado al contratar inhabilidades e incompatibilidades o prohibiciones o por haber suministrado información falsa
- k. Contemplar en su propuesta económica dentro de sus costos administrativos, el valor correspondiente a elementos de seguridad industrial y la dotación de su personal. LA CONTRATANTE no hará reconocimiento adicional, ni por separado por tales fines y será causal de aplicación de multas y sanciones el incumplimiento en el suministro de los elementos de seguridad industrial, incluyendo el cumplimiento de los Protocolos de bioseguridad
- l. Presentar al interventor, antes de iniciar cualquier actividad, las respectivas afiliaciones a una ARL o soportes de pago al sistema de seguridad social de su personal antes de la autorización de inicio de los trabajos por parte de la interventoría.
- m. Presentar mensualmente al interventor, según sea el caso, las respectivas afiliaciones o soportes de pago al sistema de seguridad social integral y ARL de su personal.
- n. Cuando el contratista haya diligenciado la Opción 2 del Formato 9A – Promoción de Servicios Nacionales o con Trato Nacional, Incorporar como mínimo el setenta y cinco por ciento 75% de personal colombiano para el cumplimiento del contrato
- o. Cuando el contratista haya diligenciado el Formato 9B – Incorporación de Componente Nacional en Servicios Extranjeros Incorporar como mínimo el noventa por ciento (90 %) de personal técnico, operativo y profesional de origen colombiano

• **OBLIGACIONES PREVIAS A LA SUSCRIPCIÓN DEL ACTA U ORDEN DE INICIO DEL CONTRATO**

- a. El CONTRATISTA deberá entregar al Interventor las Hojas de Vida de todos los profesionales que dispondrá para la ejecución del contrato, de manera previa a la suscripción del acta de inicio del Contrato o emisión de la orden de inicio, conforme a la propuesta presentada y a lo estipulado en los Términos de Referencia. El INTERVENTOR verificará y aprobará el cumplimiento de los perfiles mínimos exigidos de los profesionales

definidos para la ejecución del contrato. El contratista deberá entregar a la interventoría para verificación los contratos de trabajo y los contratos de prestación de servicios suscritos entre el personal y el CONTRATISTA o uno de los integrantes del proponente plural. De igual forma el contratista deberá entregar a la interventoría para verificación los soportes de la afiliación y pago de seguridad social integral vigente de todo el personal propuesto. El CONTRATISTA entregará previamente a la suscripción del acta de inicio o emisión de la orden de inicio, los documentos soporte que acrediten la calidad y experiencia del personal profesional requeridos.

- b. EL CONTRATISTA, previo a la emisión de la orden de inicio del contrato, deberá presentar un plan de trabajo y una programación de actividades para la ejecución del contrato, los cuales serán revisados y aprobados por la Interventoría antes de la suscripción del acta de inicio del contrato. Lo anterior representado en un diagrama de Gantt y/o PERT, identificando actividades asociadas a los productos entregables, duración, relaciones de precedencia entre actividades, y definición de la ruta crítica del proyecto y asignación de recursos  
El INTERVENTOR aprobará la metodología y programación de actividades para la ejecución del contrato presentada por el CONTRATISTA, en la cual se establecerá la programación incluyendo secuencias, duración (fecha de inicio y fecha de terminación), responsable, recursos físicos y humanos, método de seguimiento y monitoreo a la programación En ningún caso la programación propuesta podrá superar el plazo de ejecución del contrato.
- c. EL CONTRATISTA deberá presentar al INTERVENTOR las garantías exigidas en el contrato, quien revisará que los amparos correspondan con lo exigido en el presente documento, para efectos de su presentación y aprobación por parte de la CONTRATANTE.
- d. El INTERVENTOR conminará al CONTRATISTA al cumplimiento de la constitución, modificación y presentación de las garantías, conforme lo establecen los Pliegos de condiciones y el contrato, dentro de los plazos allí estipulados.
- e. El CONTRATISTA, previo a la emisión o suscripción del acta u orden de inicio del contrato, deberá presentar a la Interventoría y a la CONTRATANTE, los análisis de los precios unitarios (APU'S) que soportan la propuesta económica con los ítems a ejecutar. Igualmente deberá presentar de forma discriminada el cálculo del AIU de la Obra Civil usado para la elaboración de su propuesta económica. El INTERVENTOR validará el análisis detallado del A.I.U y la consistencia del presupuesto, verificando que los costos de AIU estén acordes con los precios normales del mercado.
- f. Para el inicio del contrato, deberá cumplir todos los aspectos relacionados en el numeral correspondiente al ACTA DE INICIO O EMISIÓN DE LA ORDEN DE INICIO DEL CONTRATO de los documentos de la convocatoria.
- g. Una vez la interventoría informe a la entidad contratante que estos aspectos han sido cumplidos por parte del contratista, se podrá dar trámite a la suscripción del acta de inicio del contrato. En todo caso, si existe demora injustificada por parte del contratista o de la interventoría en cumplir y hacer cumplir los aspectos aquí mencionados, se podrá dar inicio al procedimiento por presunto incumplimiento aplicable.

- **OBLIGACIONES ESPECÍFICAS**

- **OBLIGACIONES RELACIONADAS CON LA ADECUACIÓN DEL SITIO DE LAS OBRAS**

- a. Obtener el suministro de los servicios públicos provisionales para la ejecución de la obra y mantener su provisión durante el tiempo necesario, y al término de su uso presentar los recibos de pago de estos servicios públicos.
- b. Responder por el suministro y pago de los servicios públicos producto del consumo necesario para la ejecución del objeto del contrato, así como por las adecuaciones de las redes requeridas para la obtención del servicio.
- c. Realizar la construcción del campamento de obra con un área mínima de 40 m<sup>2</sup>, cuya ubicación deberá contar con la aprobación de la interventoría.
- d. Instalar una valla informativa de acuerdo con la información y modelo que debe ser suministrado por FINDETER.
- e. Realizar el cerramiento provisional de la obra o de las zonas por intervenir, de acuerdo con el diseño que se apruebe por la INTERVENTORÍA, que proteja los sitios de construcción de la obra del acceso de personas ajenas a los trabajos, evite perturbaciones de tránsito, incomodidades a los vecinos, que garantice el no ingreso de personas ajenas a la obra. Deberá tener como mínimo dos (2) metros de altura y la totalidad de la señalización preventiva necesaria para la segura circulación del personal de obra, vecinos y terceros, incluyendo un plan de movilidad, deberá realizar el mantenimiento del campamento y del cerramiento, durante toda la ejecución de la obra. Estos costos están asumidos en la administración del proyecto.

- **OBLIGACIONES RELACIONADAS CON LOS EQUIPOS Y HERRAMIENTAS**

- a. Ejecutar la obra con todos los equipos, maquinaria, herramientas, materiales y los demás elementos necesarios, asegurándose oportunidad y eficiencia para los frentes de trabajo y jornadas solicitadas por el Interventor; de acuerdo con la propuesta presentada por el CONTRATISTA.
- b. Suministrar todos los equipos, maquinaria, herramientas, materiales e insumos en las fechas indicadas en la programación detallada de la obra, cumpliendo oportunamente, entre otros aspectos, con el envío y recepción de los mismos en el sitio de la obra.
- c. Adquirir los materiales de fuentes y proveedores que cuenten con todos sus permisos y licencias requeridas para su explotación. El CONTRATISTA deberá contar con la cantidad suficiente de materiales para no retrasar el avance de los trabajos
- d. Garantizar y acreditar ante la INTERVENTORÍA, la certificación de calidad de los materiales y elementos utilizados para la ejecución de la obra mediante la presentación de los respectivos ensayos de laboratorio y el plan metrológico de los equipos a utilizar.
- e. Garantizar para la obra, la señalización y la seguridad en la misma Para ello deberá mantener los frentes de obra y de acopio de materiales debidamente señalizados con cinta de demarcación a tres líneas y con soportes tubulares.
- f. Realizar, por su cuenta y riesgo, todos los ensayos de laboratorio vigentes y las demás pruebas que se requieran o soliciten para verificar la calidad de los materiales y los demás elementos que se instalen en la obra. En cumplimiento de esta obligación, EL CONTRATISTA deberá presentar a la interventoría los documentos que permitan acreditar que los equipos utilizados para los diferentes ensayos se encuentren debidamente calibrados.

- **OBLIGACIONES RELACIONADAS CON LA EJECUCIÓN DE LA OBRA**

- a. Antes de iniciar la obra, EL CONTRATISTA, debe presentar a EL INTERVENTOR, un programa de trabajo que permita establecer la secuencia constructiva, metodología y los plazos de cada uno de los componentes de la obra.
- b. Realizar las actas de vecindad debidamente firmadas por el CONTRATISTA, Interventoría y propietario o habitante de los predios aledaños que correspondan en desarrollo del contrato, o en compañía de la interventoría, en la cual se hará una inspección ocular, registrando con fotos y audiovisuales las estructuras vecinas y el estado actual del área a intervenir. Al finalizar la ejecución se deberán levantar las respectivas actas de vecindad de cierre, en donde se dejará consignado según las actas de vecindad inicial, todas las observaciones y correcciones realizadas durante la ejecución del proyecto y que permitan estar a paz y salvo por este concepto.
- c. EL CONTRATISTA de obra será el encargado y único responsable de entregar la obra funcionando en las condiciones contratadas.
- d. Mantener tanto el personal de vigilancia como las medidas de seguridad en las áreas de intervención en donde se ejecute la obra durante la ejecución y cierre, balance financiero y ejecución del proyecto hasta el recibo a satisfacción por parte de la interventoría o el Ente Territorial.
- e. Efectuar las reparaciones necesarias a las áreas intervenidas como consecuencia de los defectos de estabilidad, y a las áreas contiguas que presenten deterioro, incluso dentro del año siguiente a la entrega de las obras.
- f. Demoler y reemplazar o reparar según el concepto del interventor, por su cuenta y riesgo, en el término indicado por el interventor, o LA CONTRATANTE, toda actividad ejecutada que resulte defectuosa según el análisis de calidad, o que no cumpla las normas de calidad requeridas para la obra, ya sea por causa de los insumos o de la mano de obra.
- g. Retirar los materiales sobrantes y entregar las áreas intervenidas en perfecto estado y limpieza con la periodicidad que estipule la autoridad ambiental local. En cualquier caso, ésta no podrá ser mayor de cuarenta y ocho (48) horas contadas a partir de la colocación de estos materiales.
- h. Garantizar el cumplimiento de las normas vigentes sobre seguridad industrial para la ejecución del contrato, en especial en lo que guarda relación con:
  - Elementos de seguridad industrial necesarios para la totalidad del personal que interviene en las actividades de obra incluyendo la aplicación de los protocolos de bioseguridad.
  - Manipulación de equipos, herramientas, combustibles y todos los elementos que se utilicen para el

- cumplimiento del objeto contractual.
- Dotación de calzado y vestido de labor y documento de identificación para todo el personal utilizado en la ejecución del objeto contractual. Igualmente, la dotación de elementos de bioseguridad.
- i. Implementar para el desarrollo del contrato, frentes de trabajo simultáneos equivalentes a los componentes que tenga el proyecto a construirse o los que requiera para garantizar la ejecución del contrato en los plazos pactados contractualmente.
  - j. El CONTRATISTA deberá implementar, frentes de trabajo simultáneo, para la ejecución de las obras de conformidad con lo solicitado por la Interventoría. Cada frente de trabajo deberá contar con el equipo suficiente que requiera el CONTRATISTA, para dar cumplimiento a la totalidad de compromisos adquiridos para cumplir con el alcance del proyecto, estas actividades, deberán estar especificadas de manera clara e independiente en la metodología de trabajo a implementar por parte del CONTRATISTA. Así mismo, deberá garantizar el equipo técnico suficiente para dar cumplimiento con el plazo, alcance y calidad requerida en las especificaciones técnicas del presente proceso. En caso de situaciones que llegaran a alterar la ejecución normal de la obra, previa aprobación por parte de la INTERVENTORÍA, se podrá aumentar el número de frentes de trabajo para reducir el horario de la jornada.
  - k. Las jornadas de trabajo requeridas, deberán acordarse y conciliarse con la Interventoría indicando y dejando expresas las horas de inicio y terminación, así mismo las jornadas adicionales.
  - l. Entregar los planos récord de la totalidad del proyecto dentro de los quince (15) días calendarios siguientes a la suscripción del acta de terminación del contrato, al igual que un manual de mantenimiento de estructuras o equipos instalados, con la respectiva aprobación de la interventoría, en medio impreso y magnético.
  - m. Se deben suministrar videos de cómo realizar los mantenimientos preventivos a los equipos instalados u obras ejecutadas para su puesta en marcha, operación y mantenimiento.
  - n. Reparar o reponer oportunamente y por su cuenta y riesgo, cualquier daño o perjuicio que se ocasione en el sitio de la obra con ocasión de la ejecución del proyecto.
  - o. Adoptar e implementar las medidas técnicas, sociales, ambientales, sanitarias, forestales, ecológicas e industriales necesarias para no poner en peligro a las personas o al medio ambiente, y garantizar que así lo hagan, igualmente, sus subcontratistas y proveedores.
  - p. Ejecutar las obras cumpliendo toda la normatividad técnica aplicable al proyecto, así como las especificaciones técnicas propias del mismo.
  - q. Implementar el Plan de aseguramiento de la Calidad de la Obra.
  - r. Presentar un documento con las funciones y responsabilidades del personal requerido para la ejecución del contrato.
  - s. Realizar, por su cuenta y riesgo, las pruebas requeridas a todas las redes de instalaciones y corregirlas, si es el caso, hasta la entrega a satisfacción a la interventoría.
  - t. El sistema constructivo propuesto por el CONTRATISTA deberá cumplir con las normas vigentes aplicables (Normatividad generada por el Instituto Nacional de Vías Inviás, RAS Vigente, Código Colombianos de Construcción Sismo resistente NSR-10 y demás normas que apliquen).
  - u. El sistema constructivo propuesto deberá utilizar materiales de excelente calidad, garantizando su durabilidad y buen funcionamiento durante su vida en servicio.
  - v. Cumplir con las especificaciones particulares y mínimas para el desarrollo del proyecto, Ver Anexo. "ESPECIFICACIONES TÉCNICAS DE CONSTRUCCIÓN". VER ANEXOS TÉCNICOS
  - w. Solicitar y justificar con la debida antelación a la interventoría las modificaciones contractuales que se llegaren a presentar para la terminación de la obra a satisfacción, cuando así se requiera.
  - x. Asumir el costo de las visitas o consultas a la obra que se requieran de los Especialistas que elaboraron la actualización de los diseños, planos, estudios técnicos y especificaciones de construcción, adicionales a las autorizadas previamente, con el propósito de hacer verificación al proyecto.
  - y. El CONTRATISTA de obra debe garantizar la entrega de los suministros de tuberías, accesorios, equipos y demás en los diferentes frentes de obra donde se desarrollará el proyecto
  - z. Llevar una bitácora diaria de obra, esto es, una memoria diaria de todos los acontecimientos ocurridos y decisiones tomadas en la ejecución de los trabajos, así como de las órdenes de INTERVENTORÍA, de los conceptos de los especialistas en caso de ser necesarios, de la visita de funcionarios que tengan que ver con el proyecto, etc., de manera que se logre la comprensión general de la obra y el desarrollo de las actividades, de acuerdo con la programación detallada de la obra. Debe encontrarse debidamente foliada y firmada por el director de obra, el residente y el director de la interventoría. A ella tendrán acceso, cuando así lo requieran, los delegados

de la CONTRATANTE.

• **OBLIGACIONES SOCIALES Y AMBIENTALES**

- a. Garantizar que teniendo en cuenta las condiciones de emergencia sanitaria por COVID-19 decretada por el Gobierno Nacional, se va a desarrollar el proyecto y todos los productos descritos en el PGSR de manera virtual y/o presencial, dando cumplimiento al distanciamiento social y demás medidas de bioseguridad definidas a nivel nacional o desde las entidades territoriales.
- b. Contar con el profesional social competente y que preferiblemente sea residente de la zona, ya que esto facilita el conocimiento del territorio, la cultura y las tradiciones regionales, con lo cual se aseguran las habilidades y capacidades de relacionamiento con los diferentes actores interesados. Adicionalmente esta propuesta de personal garantiza la atención de los grupos de interés sin restricciones en cuanto al tiempo, desplazamiento, presupuesto, entre otras, con lo cual se favorece el cumplimiento del PGSR.
- c. Asegurar el acompañamiento social durante la ejecución del contrato, con el fin de atender todas las inquietudes y solicitudes de las comunidades, la ciudadanía y demás actores interesados y/o asociadas al desarrollo de este, así como para adelantar la medición de impactos de la gestión social.
- d. Atender y cumplir todas las solicitudes y requerimientos que se realicen encaminadas a fortalecer el proceso de acompañamiento social que requiera el proyecto.
- e. Mantener canales de comunicación constantes, con el fin de informar el cumplimiento del plan de gestión social y reputacional, así como las novedades del proyecto.
- f. Establecer mecanismos de alerta temprana sobre novedades y conflictividades generadas en y por el proyecto, de igual forma se debe informarlas inmediatamente a la INTERVENTORÍA.
- g. Presupuestar y disponer de los recursos necesarios para la realización de las actividades sociales que se deriven dentro del proceso de acompañamiento comunitario.

• **OBLIGACIONES ADMINISTRATIVAS**

- a. Realizar por su cuenta y riesgo, todos los ensayos de laboratorio, pruebas de presión hidrostática y desinfección de tuberías, pruebas de estanqueidad, resistencia y calidad de obras en concreto y pavimentos y demás pruebas que apliquen de acuerdo con el proyecto que se soliciten por parte del INTERVENTOR y/o la CONTRATANTE para verificar la calidad de las obras, así como de los materiales y demás elementos que se instalen en la obra.
- b. Presentar las actas de recibo parcial de obra, las cuales deberán contener el informe mensual, y deben ser aprobadas por la INTERVENTORÍA y avaladas por la CONTRATANTE y contener lo siguiente:
  - Cantidades de obra ejecutadas y sus respectivas memorias de cálculo.
  - Avance de cada una de las actividades programadas, análisis del avance y las acciones implementadas y a implementar para la ejecución correcta y en el tiempo de la obra
  - Registros fotográficos.
  - Resumen de las actividades realizadas en el mes, análisis y recomendaciones.
  - Resultados y análisis de los ensayos de materiales y demás pruebas realizadas.
  - Fotocopia de la bitácora o libro de obra.
  - Relación del personal empleado en la ejecución de la obra.
  - Informe de seguridad industrial.
  - Informe de manejo ambiental.
  - Informe de gestión social.
  - Actualización del programa de ejecución de obra.
  - Paz y salvo por todo concepto de los proveedores.
  - Manual de operación y mantenimiento con las respectivas recomendaciones, ajustes y garantías de calidad de los materiales, equipos y correcto funcionamiento. El manual deberá indicar cómo funcionan, y cuál debe ser el mantenimiento de las obras ejecutadas.
- c. Presentar informes mensuales, los cuales deberán ser aprobados por la INTERVENTORÍA y avalados por la CONTRATANTE y contener:
  - Avance de cada una de las actividades programadas, análisis del avance y las acciones implementadas y a implementar para la ejecución correcta y en el tiempo de la obra.



- Resumen de las actividades realizadas en el mes, análisis y recomendaciones.
  - Resultados y análisis de los ensayos de materiales y demás pruebas realizadas.
  - Documentación técnica, entre ella: Bitácora de obra. Planos récord de obra, aprobados por la INTERVENTORÍA.
  - Manual de operación y mantenimiento con las respectivas garantías de calidad de los materiales y equipos y correcto funcionamiento. El manual deberá indicar cómo funcionan, y cuál debe ser el mantenimiento de las obras ejecutadas.
  - Registros fotográficos.
  - Resumen de las actividades realizadas en el mes, análisis y recomendaciones
  - Relación del personal empleado en la ejecución de la obra.
  - Paz y salvo, por todo concepto, de los proveedores.
  - Informe de seguridad industrial.
  - Informe de manejo ambiental.
  - Informe de gestión social.
  - Actualización del programa de ejecución de obra.
- d. Presentar a la CONTRATANTE con la aprobación de la INTERVENTORÍA, en medio impreso y magnético el plan de Gestión de Riesgo.
- e. EL CONTRATISTA deberá contar con una comisión de topografía disponible en obra para el replanteo de la misma y la verificación de niveles de excavación y funcionamiento de las obras construidas.
- f. El CONTRATISTA no podrá ejecutar ítems o actividades de obra no previstos en el contrato, sin que previamente haya sido aprobado por la interventoría y el supervisor designado y se haya suscrito la respectiva modificación al contrato. Cualquier ítem que ejecute sin la celebración previa de la modificación al contrato, será asumido por cuenta y riesgo del CONTRATISTA, de manera que LA CONTRATANTE no reconocerá valores por tal concepto.
- g. Presentar Informe Final, el cual deberá ser aprobado por la INTERVENTORÍA y avalado por la CONTRATANTE, y contener:
- Resumen de actividades y desarrollo de la obra.
  - Documentación técnica, entre ella: Bitácora de obra. Planos récord de obra, aprobados por la INTERVENTORÍA.
  - Manual de operación y mantenimiento con las respectivas recomendaciones, ajustes y garantías de calidad de los materiales y equipos y correcto funcionamiento. El manual deberá indicar cómo funcionan, y cuál debe ser el mantenimiento de las obras ejecutadas.
  - Registro fotográfico definitivo.
  - Póliza de estabilidad de la obra y actualización de las demás pólizas que lo requieran.
  - Paz y salvo, por todo concepto, de los proveedores.
  - Informe de impacto y análisis social y ambiental de la ejecución de la obra con el entorno.
- h. EL CONTRATISTA DE OBRA deberá llevar a cabo la elaboración de informe del Manejo Ambiental de la obra atendiendo las condiciones particulares del proyecto y la normatividad vigente. El CONTRATISTA de deberá atender todas las medidas ambientales y los costos que demande, lo cuales se deberán incluir en los costos administrativos y/o en el ítem de obra donde aplique conforme la naturaleza del mismo.
- i. Suscribir el Acta de terminación del contrato.
- j. Suscribir el Acta de entrega y recibo a satisfacción final del contrato.
- k. Suscribir el Acta de liquidación.
- l. EL CONTRATISTA debe tener en cuenta que la cuantificación de cantidades ejecutadas durante el contrato relacionadas con movimiento de tierras, serán medidas en banco y determinadas con base en las diferencias establecidas entre las carteras topográficas iniciales y las de monitoreo y control.
- m. Todas la que le apliquen para garantizar la ejecución del CONTRATO.

#### • ~~PROTOCOLO DE BIOSEGURIDAD~~

~~Adicional a lo anterior deberá presentar el Protocolo de Bioseguridad: Es de obligatorio cumplimiento implementar el protocolo de bioseguridad teniendo en cuenta la reglamentación relacionada con las medidas preventivas y de mitigación para reducir la exposición y contagio por infección respiratoria aguda causada por el SARS-CoV-2 (COVID-19) y/o otras normas expedidas por el Gobierno Nacional.~~

### PROGRAMAS COMPLEMENTARIOS

Implementar los programas complementarios de los siguientes aspectos:

6. Programa de seguridad industrial.
7. Programa de salud ocupacional.
8. Programa de manejo ambiental.
9. Programa de manejo de tráfico.
10. Programa de Compras y entrega de insumos.
11. Protocolo de Bioseguridad.
12. Los demás que se requieran.

Los programas y planes antes indicados, luego de su aprobación por parte del Interventor y avalado por FINDETER, serán obligatorios para EL CONTRATISTA quien no podrá modificarlos unilateralmente. La modificación de cualquiera de los planes y programas deberá fundarse en causas plenamente justificadas y requerirá la aprobación escrita y previa del Interventor y la verificación por parte de FINDETER. En caso de que EL CONTRATISTA no cumpla con alguno de ellos, el interventor podrá exigir por escrito, según el caso, el aumento en el número de turnos, en la jornada de trabajo y/o en el equipo y/o en los insumos y, en general, las acciones necesarias para el cumplimiento del programa o plan de que se trate, sin que por la realización de tales acciones se genere costo adicional alguno para FINDETER. No obstante, el incumplimiento de estos requisitos podrá implicar las sanciones del caso. Si, por circunstancias imputables a EL CONTRATISTA o cuyo riesgo de concreción fue asumido por éste, resulta necesario la prórroga del plazo para la ejecución del contrato en cualquiera de sus actividades, y como consecuencia de ello debe adicionarse el valor del contrato de interventoría, LA CONTRATANTE, descontará dicho valor de las sumas que a EL CONTRATISTA se le adeuden; en caso tal de que no sea posible efectuar dicho descuento, LA CONTRATANTE, podrá reclamarlo judicialmente. De tal descuento se deberá dejar constancia en el documento de prórroga. Lo anterior, sin perjuicio de la exigibilidad o efectividad de la cláusula penal y/o de las acciones que pueda iniciar LA CONTRATANTE para obtener la indemnización de los perjuicios adicionales que tales circunstancias la generen

**SUBCAPÍTULO II**  
**ASPECTOS ESPECÍFICOS DEL CONTRATO Y DE LA EJECUCIÓN DEL PROYECTO.**

**15.1 DESCRIPCIÓN DEL OBJETO DEL CONTRATO.**

El **PATRIMONIO AUTÓNOMO MATRIZ DE ASISTENCIA TÉCNICA FINDETER** está interesado en realizar la contratación que tiene por objeto **CONTRATAR: “LA CARACTERIZACIÓN Y DIAGNOSTICO DEL SANEAMIENTO BÁSICO Y LOS ESTUDIOS, DISEÑOS Y OBRAS DE ACUEDUCTO, ALCANTARILLADO Y PAVIMENTACIÓN EN ZONAS RURALES Y URBANAS DEL MUNICIPIO DE JAMUNDÍ - GRUPO 2”**.

**Nota:** El detalle y descripción del objeto, alcance, duración, obligaciones, actividades, productos, valor del presupuesto y forma de pago, sus características y condiciones técnicas, se encuentran contenidos en los presentes términos de referencia, en **los estudios previos** y en los demás documentos que lo conforman.

**15.2 PERSONAL.**

El CONTRATISTA deberá suministrar y mantener para la ejecución del objeto contractual el personal mínimo requerido, o el que resulte pertinente durante la ejecución del contrato y hasta la entrega del proyecto, el personal ofrecido y requerido deberá cumplir con las calidades técnicas o profesionales y la experiencia general y específica exigida.

El CONTRATISTA deberá presentar al interventor, previo a la suscripción del acta de inicio, y en todo caso en la oportunidad por éste exigida, el personal mínimo requerido, el cual deberá tener dedicación mínima para la ejecución del contrato, junto con los soportes correspondientes que acrediten las calidades y la experiencia general y específica de este personal. Lo anterior, deberá ser aprobado por el interventor e informado a la entidad CONTRATANTE.

El personal calificado del proyecto vinculado por el CONTRATISTA deberá corresponder como mínimo a un cincuenta por ciento (50%) de mujeres, Dicha condición será verificada por el Interventor y en los casos en los que el contratista demuestre la imposibilidad de cumplimiento de esta condición por circunstancias que afecten la ejecución, la interventoría deberá evaluar dicha situación y autorizar el ajuste en el porcentaje. **(Ver ANEXO 1)**.

**15.3 REGLAS PARA LA ACREDITACIÓN DE LA EXPERIENCIA ESPECÍFICA DEL PERSONAL PROPUESTO.**

Sin perjuicio que la verificación del personal se haga solamente al proponente seleccionado por parte del supervisor, se tendrá en cuenta la formación académica y experiencia del personal mínimo propuesto hasta la fecha del cierre, de modo que el personal que vaya a ser propuesto, para la fecha del cierre debe haber acreditado la formación académica y experiencia exigida. Para efectos de verificación el proponente seleccionado deberá allegar al supervisor del contrato los certificados de experiencia y/u otro soporte que permita evidenciar la ejecución del contrato o proyecto, de acuerdo a las siguientes alternativas:

**ALTERNATIVA A:** Certificado expedido por la entidad contratante (entendida como aquella entidad de derecho público o de derecho privado que contrató el proyecto u obra) donde se evidencie el cargo y/o funciones y/o productos entregados o desarrollados, así como la fecha de inicio y terminación de la ejecución de las actividades y/o productos.

**ALTERNATIVA B:** Certificado de experiencia expedido por la contratante (sea ésta una persona natural o jurídica que contrató los servicios del profesional) donde se evidencie el cargo y/o funciones y/o productos entregados y/o desarrollados así como la fecha de ejecución de las actividades y/o productos. Además de lo anterior, se deberá adjuntar certificación o soporte de evidencia de la ejecución del proyecto debidamente suscrita por la entidad que contrató la ejecución del proyecto, donde conste que la contratante del profesional ejecutó el proyecto.

**ALTERNATIVA C:** En el evento de no disponerse de la certificación de que tratan los literales anteriores, se deberá adjuntar copia del contrato y acta liquidación o acta de terminación del contrato laboral, de prestación de servicios o el documento que corresponda, donde conste la ejecución del mismo y se evidencie el cargo y/o funciones y/o actividades y/o productos entregados o desarrollados, la cual deberá venir suscrita según corresponda, por el Interventor y/o supervisor y/o representante de la entidad contratante y el Contratista.

Las certificaciones de experiencia se consideran expedidas bajo la gravedad del juramento. No obstante, la Entidad se reserva el derecho de verificar la información que requiera de la propuesta y de acudir a las fuentes, personas, empresas, entidades o aquellos medios que considere necesarios y de solicitar en caso de estimarlo, las aclaraciones o documentación que considere convenientes.

Las certificaciones firmadas por el mismo personal propuesto, es decir, auto certificación, no serán tenidas en cuenta para verificar ni evaluar la experiencia profesional.

Cuando los documentos de las alternativas de acreditación no contengan la información que permita su verificación, el proponente podrá anexar copia de los documentos soportes que sean del caso (siempre y cuando sean expedidos por la entidad contratante o entidad pública), que permitan evidenciar la ejecución del contrato o proyecto o tomar la información que falte.

La experiencia profesional del personal mínimo se computará a partir de la terminación y aprobación del pensum académico de educación superior de conformidad con lo establecido en el artículo 229 del Decreto Ley 019 de 2012, y para acreditarla el proponente deberá presentar certificación de terminación y aprobación del pensum académico de educación superior debidamente firmada por la Institución Educativa. Sin perjuicio de lo anterior, si el proponente no cuenta con la referida certificación, podrá aportar las actas de grado y/o diploma de grado, de las cuales la entidad tomará la información para contabilizar la experiencia profesional.

En el presente proceso serán tenidos en cuenta los requisitos y disposiciones de equivalencia de experiencia profesional general por formación académica acorde con lo previsto en el artículo 2.2.2.5.1 del Decreto 1083 de 2015. En tal sentido, se harán equivalencias entre años de experiencia profesional y títulos de posgrado afines a las funciones de los perfiles requeridos, así: (i) título de especialista por dos (2) años de experiencia profesional general o viceversa, (ii) título de maestría por tres (3) años de experiencia profesional general o viceversa y (iii) títulos de doctorado o postdoctorado por cuatro (4) años de experiencia profesional general o viceversa.

En el caso de los perfiles que se permite formación afín, la misma se verificará según área y núcleo del conocimiento, de acuerdo con lo establecido por el Ministerio de Educación Nacional (Colombia) en su Sistema Nacional de Información de Educación Superior – SNIES.

#### **15.4 INTERVENTORÍA**

Para garantizar la correcta ejecución del objeto contractual, FINDETER seleccionará la interventoría de conformidad con la normativa vigente, quien velará por sus intereses y tendrá las responsabilidades que por la índole y naturaleza del contrato le sean propias para realizar el seguimiento técnico, administrativo, contable, financiero y jurídico de las obras objeto de la presente contratación.

La Interventoría será ejecutada por la persona natural o jurídica que designe LA CONTRATANTE para tal fin, lo cual será oportunamente informado al CONTRATISTA. El interventor desempeñará las funciones previstas en los Términos de Referencia, Estudios Previos, la Ley y el Contrato.

El CONTRATISTA, con el objeto de garantizar el adecuado seguimiento y control de sus actividades, está en la obligación de conocer las disposiciones del Manual Operativo vigente del PATRIMONIO AUTÓNOMO y del Manual de Supervisión e INTERVENTORÍA de FINDETER que se encuentre vigente.

#### **15.5 GARANTÍAS.**

EL CONTRATISTA garantizará el cumplimiento de las obligaciones que adquiere por el presente Contrato, mediante la constitución de una garantía o póliza, con las condiciones que se describen a continuación:

##### **15.5.1 GARANTÍA DE CUMPLIMIENTO.**

El CONTRATISTA deberá constituir una garantía o póliza expedida por una compañía de seguros legalmente constituida en Colombia, con los siguientes amparos, cobertura y vigencia:

| AMPARO   | MONTO DEL AMPARO                   | VIGENCIA  | RESPONSABLE |
|--|------------------------------------|---|-------------|
| Cumplimiento   | 30% del valor del Contrato         | Vigente por el plazo de ejecución del contrato y seis (6) meses más   |             |
| De salarios, prestaciones sociales e indemnizaciones laborales | 10% del valor del contrato         | Vigente por el plazo de ejecución del contrato y tres (3) años más.   | CONTRATISTA |
| Calidad del Servicio-Etapa 1                                   | 30% del valor total de la Etapa 1. | Vigente por (3) tres años contados desde la fecha de suscripción del acta de entrega y recibo final de la ETAPA 1 |             |
| Estabilidad y calidad de obra-Etapa 2                          | 30% del valor de la Etapa 2.       | Vigente por Cinco (5) años contados a partir de la suscripción del acta de entrega y recibo final del contrato    |             |

### 15.5.2 GARANTÍA DE RESPONSABILIDAD CIVIL EXTRA CONTRACTUAL

| AMPARO                                 | MONTO DEL AMPARO            | VIGENCIA                                       | RESPONSABLE |
|--|-----------------------------|--|-------------|
| Responsabilidad Civil Extracontractual | 20% del valor del contrato. | Vigente por el plazo de ejecución del contrato | CONTRATISTA |

La aprobación de las garantías por parte de LA CONTRATANTE previo para el inicio de la ejecución del contrato y sus respectivas etapas y/o fases del proyecto, razón por la cual, no podrá iniciar su ejecución o de la Fase sin la respectiva aprobación de estas.

Para las garantías exigidas EL CONTRATISTA se constituirá como TOMADOR, EL CONTRATANTE y el MUNICIPIO DE JAMUNDÍ como ASEGURADOS y BENEFICIARIOS.

- PATRIMONIO AUTÓNOMO MATRIZ DE ASISTENCIA TECNICA FINDETER NIT No. 830.052.998-9
- MUNICIPIO DE JAMUNDÍ NIT No 890.399.046-0

Las garantías deberán aportarse para su aprobación acompañadas de los respectivos anexos y soportes de la misma y el soporte de pago de la prima correspondiente. No es de recibo la certificación de No expiración por falta de pago.

#### • CARACTERÍSTICAS DE LAS GARANTÍAS.

El proponente seleccionado deberá constituir las garantías con una Compañía de Seguros legalmente establecida en Colombia, en **FORMATO ENTRE PARTICULARES**, con las siguientes características:

**Garantía de Cumplimiento:** La misma deberá ser expedida bajo la siguiente estructura:

**Tomador:** EL CONTRATISTA.

**Asegurado:** EL CONTRATANTE y MUNICIPIO DE JAMUNDÍ.

**Beneficiario:** EL CONTRATANTE y MUNICIPIO DE JAMUNDÍ.

**La póliza de Responsabilidad Civil Extracontractual:** La misma deberá ser expedida bajo la siguiente estructura:

**Tomador:** EL CONTRATISTA.

**Asegurado:** EL CONTRATISTA y MUNICIPIO DE JAMUNDÍ.

**Beneficiario:** EL CONTRATANTE, MUNICIPIO DE JAMUNDÍ y terceros afectados.

EL CONTRATISTA deberá presentar las pólizas o modificaciones a las que haya lugar con el respectivo soporte de pago.

a más tardar dentro de los tres (3) días hábiles siguientes a la suscripción del contrato, sus prórrogas o adiciones.

EL CONTRATISTA acepta que el CONTRATANTE tiene interés asegurable en las garantías que se refieran al contrato y con base en esto, en el caso en que EL CONTRATISTA no entregue los documentos dentro del plazo estipulado, autoriza para que en su nombre y representación, EL CONTRATANTE solicite, actualice, modifique y haga el pago de las garantías en los términos contractualmente establecidos, pudiendo descontar los costos y gastos derivados de dicha gestión de los saldos a favor de EL CONTRATISTA. Lo anterior, no exonera a EL CONTRATISTA del cumplimiento de las obligaciones contractuales y se adelanten las acciones por EL CONTRATANTE para exigir el cumplimiento o indemnización.

**PARÁGRAFO:** La vigencia de la póliza inicia con la suscripción del contrato. EL CONTRATISTA debe mantener, durante la vigencia del contrato, la suficiencia de las garantías otorgadas. En consecuencia, en el evento en que se prorrogue el plazo de ejecución del contrato, se adicione su valor o se efectúe otra modificación que afecte las garantías, EL CONTRATISTA deberá acreditar el ajuste correspondiente de las garantías, una vez se suscriba la modificación del contrato. De igual modo, EL CONTRATISTA deberá reponer las garantías cuando su valor se afecte por razón de la ocurrencia de los siniestros amparados. En el caso de los amparos, cuya vigencia debe prolongarse con posterioridad al vencimiento del plazo de ejecución del contrato o de recibo a satisfacción de las obligaciones del mismo, el valor amparado también debe reponerse cuando se verifique la ocurrencia de los riesgos asegurados. El pago de todas las primas y demás gastos que generen la constitución, el mantenimiento y el restablecimiento inmediato del monto de las garantías, será de cargo exclusivo de EL CONTRATISTA. Las garantías aprobadas serán condición previa y necesaria para la cancelación de las facturas pendientes de pago y el último pago del contrato.

- **CLÁUSULAS ESPECIALES A TENER EN CUENTA.**

Teniendo en cuenta que el presupuesto asignado por el Municipio de Jamundí para la ejecución del contrato, corresponde a los recursos requeridos de acuerdo con el alcance del proyecto y que fueron viabilizados; en el evento de presentarse durante la ejecución del mismo un cambio en el alcance del proyecto o una variación en la cantidad de obra, que lleven a superar el valor del contrato, dicha situación debe ser planteada a la Interventoría y al Supervisor del contrato por parte de FINDETER para que se proceda de conformidad con los procedimientos establecidos en el Contrato Interadministrativo. En caso de aprobación se deberá proceder de conformidad con lo establecido para la adición del contrato.

Le está prohibido al contratista ejecutar ítems o actividades de obra no previstos en el contrato, sin que previamente se haya suscrito el respectivo modificatorio según corresponda. Cualquier ítem que se ejecute sin la celebración previa del documento contractual será asumido por cuenta y riesgo del CONTRATISTA DE OBRA de manera que LA CONTRATANTE no reconocerá valores por tales conceptos

En caso en que el contratista advierta su posición con respecto a la no continuación del contrato, la interventoría y la entidad CONTRATANTE verificarán sus argumentos y con base en los mismos decidirán si se da o no por terminado el contrato. En caso de que los argumentos entregados no justifiquen la solicitud del contratista la entidad CONTRATANTE podrá dar inicio a las sanciones a que haya lugar por presunto incumplimiento.

- **CONDICIONES RESOLUTORIAS**

Si como resultado de la Etapa 1, se evidencia alguno de los eventos listados a continuación, se entenderá que dicho presupuesto fáctico constituye una condición suspensiva tiempo en el cual no se reconocerán valores adicionales al contratista y que, de no ser resuelta, podrá dar origen a la resolución del contrato y a la cesación de los efectos que de éste se deriven.

**Condición suspensiva por oposición de la comunidad a la construcción del proyecto.**

Si surtida la Etapa 1 del proyecto, se identifica oposición de la comunidad a la ejecución del mismo, el Ente Territorial con el apoyo del contratista tendrá un plazo mínimo de **DOS (2) MESES** o un plazo mayor que podrá ser acordado entre las partes para solucionar dicha oposición. La oposición de la comunidad deberá ser suficiente para hacer imposible la ejecución total o parcial del proyecto, de tal forma que no pueda adoptarse una solución viable para la ejecución del mismo.

Es responsabilidad del CONTRATISTA DE OBRA evidenciar que persiste la oposición de la comunidad después de implementadas las acciones del Plan de Gestión Social que incluye las actividades de socialización, concertación y negociación, si hubiese lugar. Si al finalizar estas acciones permanece la oposición de los líderes y la comunidad, se deberá demostrar con la suficiencia de soportes, que no es posible continuar con la ejecución debido a esta situación.

Es responsabilidad de la INTERVENTORÍA verificar y corroborar la información y la documentación de respaldo entregado por el CONTRATISTA DE OBRA frente a la oposición de la comunidad.

Por tanto, se entenderá superada la condición suspensiva cuando dentro de los plazos establecidos el Ente Territorial con apoyo del contratista de conformidad con las obligaciones derivadas del contrato y demás documentos de la convocatoria, obtengan la aprobación de la comunidad a la ejecución del proyecto. El plazo de la condición suspensiva comenzará a contabilizarse a partir de la fecha en que la CONTRATANTE informe por escrito al ENTE TERRITORIAL sobre la necesidad de la aprobación de la comunidad a la ejecución del proyecto.

Transcurrido el término para resolver la condición suspensiva y la misma no sea superada, ésta se entenderá fallida, y dará lugar a la terminación del contrato y la cesación de los efectos que de éste se deriven.

**Condición suspensiva por falta de permisos, licencias o autorizaciones:**

Ocurre cuando el CONTRATISTA DE OBRA, como producto de la Etapa I del contrato, y con la aprobación de la interventoría, verifica la necesidad de obtener permisos, licencias o autorizaciones, para el desarrollo normal de las obras. Dicha condición deberá ser resuelta por la entidad territorial, en un plazo máximo de DOS (2) MESES o el plazo mayor acordado entre las partes, con el fin de obtener la totalidad de los permisos, licencias o autorizaciones requeridas.

Se entenderá superada la condición suspensiva cuando dentro de los plazos establecidos el Ente Territorial obtiene los permisos, licencias o autorizaciones requeridos para la ejecución del contrato. Los tiempos de la condición suspensiva comenzaran a contabilizarse a partir de la fecha en que la CONTRATANTE informe por escrito al ENTE TERRITORIAL acerca de la necesidad de trámite y obtención de permisos, licencias o autorizaciones.

Transcurrido el término para su resolución sin que se verifique su cumplimiento ésta se entenderá fallida, y se resolverá el contrato y la cesación de los efectos que de éste se deriven.

**Condición suspensiva por falta de predios, servidumbres, permisos de paso y de otros requisitos prediales**

Ocurre cuando el CONTRATISTA DE OBRA, como producto de la Etapa 1 y con la aprobación de la interventoría, se verifica la necesidad de obtener predios, servidumbres, permisos de paso o de otros requisitos prediales para la ejecución del proyecto. Dicha condición deberá ser resuelta por el Ente Territorial en un plazo máximo de DOS (2) MESES o el plazo mayor acordado entre las partes, con el fin de obtener la totalidad de los predios y servidumbres de paso o de otros requisitos prediales necesarios para ejecutar la obra

Se entenderá superada la condición suspensiva cuando dentro de los plazos establecidos el Ente Territorial obtiene los predios, servidumbres, permisos de paso y de otros requisitos prediales requeridos para la ejecución del proyecto. Los tiempos de la condición suspensiva comenzarán a contabilizarse a partir de la fecha en que la CONTRATANTE informe por escrito al ENTE TERRITORIAL acerca de la necesidad de trámite y obtención de falta predios, servidumbres, permisos de paso y de otros requisitos prediales.

**Condición suspensiva por necesidad de recursos adicionales:**

Ocurre cuando el CONTRATISTA, como producto de la Etapa 1 y con la aprobación de la interventoría, evidencia la necesidad de la consecución de recursos adicionales para realizar la ejecución de las obras. Dicha condición deberá ser

resuelta por la entidad territorial, en un plazo de UN (1) MES o el plazo mayor acordado entre las partes, con el fin de obtener la reformulación del proyecto.

Se entenderá superada la condición suspensiva cuando dentro de los plazos establecidos, el Ente Territorial obtiene los recursos adicionales requeridos para la ejecución de las obras. Los tiempos de la condición suspensiva comenzarán a contabilizarse a partir de la fecha en que la CONTRATANTE informe por escrito al ENTE TERRITORIAL acerca de la necesidad de trámite de reformulación.

Transcurrido un término de hasta DOS (2) meses para resolver la condición suspensiva y la misma no sea superada, se deberá evaluar el estado de la misma, si no ha sido resulta y no existe acuerdo entre las partes para continuar con la ejecución del contrato, la condición suspensiva se entenderá fallida, y dará lugar a la terminación del contrato y la cesación de los efectos que de éste se deriven.

Transcurrido el término para su resolución sin que se verifique su cumplimiento ésta se entenderá fallida, y se resolverá el contrato y la cesación de los efectos que de éste se deriven.

Se tiene además que las siguientes situaciones en caso de llegar a presentarse darán lugar a la resolución del contrato:

1. Si la contratante tiene conocimiento que la adjudicación del contrato se obtuvo por medios fraudulentos o mediante engaño.
2. Una vez suscrito el contrato, en el evento de no cumplir con los plazos previstos para aportar las garantías establecidas o que las mismas no sean aprobadas por causas imputables al contratista, se constituirá en causal resolutoria, sin perjuicio de que se haga efectiva la póliza de seriedad de la oferta. En aquel evento, se suscribirá el contrato con el proponente clasificado en segundo lugar en el orden de elegibilidad y así sucesivamente

**PARÁGRAFO PRIMERO:** De no poder ser resuelta alguna de las condiciones suspensivas listadas y por lo tanto se presente el acaecimiento de la condición resolutoria por causales ajenas al contratista de obra, LA CONTRATANTE pagará al CONTRATISTA el valor correspondiente a las obras ejecutadas y equipos instalados y recibidos a satisfacción por la interventoría del proyecto. El valor correspondiente a las obras ejecutadas se reconocerá previa verificación de su funcionalidad debidamente certificada por la interventoría. En ningún caso habrá lugar al reconocimiento de pagos por compensación alguna al contratista a título de indemnización.

**PARÁGRAFO SEGUNDO:** Cuando a criterio de la interventoría del proyecto la condición resolutoria surja por una acción u omisión imputable al contratista, se entenderá que es responsable por la resolución del contrato y como consecuencia, LA CONTRATANTE podrá exigir a través de los medios establecidos en el contrato enervar la causal que suscitó el acaecimiento de la condición resolutoria o la indemnización de perjuicios.

**Nota 1:** Acaecida una o varias de las condiciones resolutorias anteriormente descritas para el proyecto por no superar alguna condición suspensiva, implica que los derechos y obligaciones del CONTRATO se extinguirán en los términos del artículo 1536 del Código Civil y por lo tanto en caso de que se dé, esto conlleva a que el mencionado contrato entrará en etapa de liquidación, sin que se cause ningún reconocimiento económico distinto a lo realmente ejecutado del contrato a favor del Contratista ejecutor, lo cual implica que al suscribir el contrato, el contratista renuncia a cualquier reclamación al respecto.

**Nota 2:** En caso de acaecer todas o algunas de las condiciones resolutorias definidas anteriormente, después de que el Contratista haya implementado las acciones pertinentes que permitieran la no ocurrencia de dichos eventos, la Contratante informará por escrito al Contratista, y remitirá el Acta de liquidación del Contrato, sin que se cause ningún reconocimiento económico diferente al valor de lo ya reconocido en las actas de pago aprobadas, ni a reclamaciones por parte del CONTRATISTA

- **CLAUSULA – INDEMNIDAD.**



El Contratista se obliga a:

- Mantener indemne al CONTRATANTE, a FINDETER y al MUNICIPIO DE JAMUNDÍ (directivos, socios, miembros de la Junta Directiva, trabajadores, colaboradores, clientes, representantes o apoderados) de cualquier reclamación, pleito, queja, demanda, sanción, condena o perjuicio fundamentados en actos u omisiones de EL CONTRATISTA, en ejecución del contrato.
- Desplegar todas las acciones necesarias para evitar que sus empleados, familiares de los mismos, acreedores, CONTRATISTAS, proveedores, SUBCONTRATISTAS o terceros presenten reclamaciones judiciales o extrajudiciales contra EL CONTRATANTE, FINDETER, y MUNICIPIO DE JAMUNDÍ, con ocasión de acciones u omisiones suyas derivadas de la ejecución del contrato.

Todos los gastos que implique la defensa de los intereses del CONTRATANTE, FINDETER y MUNICIPIO DE JAMUNDÍ, deberán ser asumidos por el contratista operador.

PARÁGRAFO: Si durante la vigencia del contrato o con posterioridad se presentan reclamaciones judiciales o extrajudiciales contra LA CONTRATANTE, FINDETER, y el MUNICIPIO DE JAMUNDÍ, estos podrán requerir al INTERVENTOR o vincularlo bajo cualquier figura procesal que resulte aplicable a su defensa o acordar con EL INTERVENTOR la estrategia de defensa que resulte más favorable a los intereses de LA CONTRATANTE, FINDETER y del MUNICIPIO DE JAMUNDÍ.

- **CLÁUSULA DE GESTIÓN DE RIESGOS.**

Se encuentra necesario incluir el requisito de gestión de riesgos para el contratista en los siguientes términos:

- **GESTIÓN DE RIESGOS**

Se encuentra necesario incluir el requisito de gestión de riesgos para el contratista en los siguientes términos:

El Contratista previamente a la celebración del contrato ha hecho sus propios cálculos y estimaciones, con base en los cuales ha dimensionado su oferta. Tales estimaciones y cálculos deben haber considerado el contexto en el cual se ejecutará el contrato, así como todos los fenómenos, que puedan afectar la ejecución del contrato. En la ejecución del contrato, el Contratista se obliga a realizar todas las actividades y buenas prácticas que dicta el estado del arte en el campo del objeto contractual, con el fin de realizar la gestión de los riesgos que puedan afectar la ejecución del contrato. Dicha gestión debe contemplar como mínimo las siguientes actividades:

- La identificación de los riesgos
- El análisis cuantitativo y cualitativo mediante el cual estime la probabilidad y la consecuencia de la ocurrencia de los riesgos identificados, así como la priorización de cada uno de ellos.
- Realizar el respectivo plan de respuesta a los riesgos identificados, en el que se determinen las acciones que se ejecutarán con el fin de mejorar las oportunidades y reducir las amenazas que se originen en los riesgos identificados.
- Realizar las actividades de monitoreo y control aplicable con base en la priorización de riesgos realizada, con lo cual determinará si hay cambios en la priorización de los riesgos, si han surgido nuevos riesgos frente a los inicialmente identificados, como también si las acciones definidas en el plan de respuesta al riesgo evidencian la efectividad prevista.

Para la realización de la gestión de riesgos descrita, el Contratista deberá presentar a LA INTERVENTORÍA para su aprobación un documento que contenga la siguiente información como mínimo:

- Un plan de Gestión del Riesgo que debe incluir la metodología que utilizará, los roles y responsabilidades del equipo de trabajo con relación a la gestión del riesgo, la categorización que utilizará para priorizar los riesgos, la periodicidad con la que realizará las actividades de gestión de los riesgos durante la ejecución del contrato,

- las escalas de probabilidad y consecuencia y la matriz de riesgos con las que realizará los análisis cualitativos y cuantitativos de los riesgos, así como la política de gestión de riesgos a partir de la cual el Contratista determina la tolerancia al riesgo que da lugar a la activación de las acciones de gestión de los riesgos.
- Un Registro de Riesgos que debe incluir los riesgos identificados, las posibles respuestas, las causas de los riesgos, así como la calificación del riesgo de acuerdo con la categorización definida en el Plan de Gestión del Riesgo.
- Un Plan de Respuesta de Riesgos que debe incluir las acciones previstas para mitigar los riesgos incluidos en el Registro de Riesgos.
- **TIPIFICACIÓN, ESTIMACIÓN Y ASIGNACIÓN DE LOS RIESGOS PREVISIBLES QUE PUEDAN AFECTAR EL EQUILIBRIO ECONÓMICO DEL CONTRATO - MATRIZ DE RIESGOS**

De acuerdo con el proceso de la referencia, en la matriz de riesgos contractuales que hace parte integral de los términos de referencia y por lo tanto del contrato que se suscriba, se establece la tipificación, estimación y asignación de los riesgos previsibles que puedan afectar el proceso a adelantar; La matriz es resultado de un ejercicio de identificación, valoración y distribución de dichos riesgos.

Para el presente proceso contractual, entiéndase por riesgo en materia contractual, la probabilidad de ocurrencia de eventos aleatorios que afecten el desarrollo del mismo, generando una variación sobre el resultado esperado, tanto en relación con los costos como con las actividades a desarrollar en la ejecución contractual.

Así las cosas, con respecto a la matriz, se deberán tener en cuenta lo siguiente:

1. La matriz de riesgos contractuales hace parte integral de los términos de referencia y por lo tanto del contrato que se suscriba.
2. Los proponentes declaran que para la preparación y presentación de su oferta conocieron, aceptaron, valoraron e incluyeron los riesgos contractuales contenidos en la matriz.
3. La estructura de matriz de riesgo previsibles se ha elaborado como resultado de un proceso de gestión del conocimiento y lecciones aprendidas, retroalimentado por el equipo técnico y jurídico de FINDETER, en el marco de la estrategia de asistencia técnica - gestión del conocimiento de FINDETER.
4. En el elemento de la asignación de riesgos, al indicar a una de las partes contractuales se entiende que ésta asume el 100% del riesgo.

De acuerdo con lo anterior, no procederán reclamaciones del contratista, basadas en la ocurrencia de alguno de los riesgos que se encuentren en cabeza de él, y, en consecuencia, la Contratante no hará ningún reconocimiento, ni ofrecerá garantía alguna, que permita eliminar o mitigar los efectos causados por la ocurrencia de alguno de estos riesgos, salvo que dicho reconocimiento o garantía se encuentren expresamente pactados en el Contrato.

Si los interesados estiman que existen riesgos contractuales no previstos en la matriz de riesgos contractuales propuesta por la CONTRATANTE, deberán anunciarlo en la etapa de presentación de observaciones, para que sean evaluados, y de ser pertinentes, sean incorporados en la matriz referida. No será posible entonces alegar desequilibrio económico del contrato por factores que pudieron ser previstos en la etapa precontractual con base en el conocimiento de la convocatoria, los documentos y estudios del proyecto, así como de su contexto, y que no hayan sido anunciados por el contratista en dicha etapa.

Los mitigantes sugeridos al Contratista corresponden a tratamientos indicativos o sugeridos, sin perjuicio de que el Contratista pueda definir unos de mejor cobertura frente a la gestión de la probabilidad o impacto de los riesgos identificados.

Consecuente con lo anterior, partiendo de la debida diligencia y con fundamento en el principio de la buena fe precontractual de que trata el artículo 863 del Código de Comercio, que debe tener el proponente al realizar su oferta, se entiende que todos los riesgos previsibles del contrato fueron tenidos en cuenta al momento de elaborar su propuesta.

Una vez iniciado el contrato durante las etapas I y II, es responsabilidad del Contratista junto a la gestión social, realizar la actualización de los controles de riesgos. La identificación de las probables oportunidades y riesgos que puede ocasionar la obra deben ser previstas y atendidas a tiempo, para evitar las conflictividades que puedan afectar el desarrollo, apropiación y sostenibilidad del proyecto. Para ello tener en cuenta el anexo MATRIZ DE RIESGOS.

- **NIVEL DE IMPACTO**

El nivel de impacto de la contratación es ALTO, dado que se trata del cumplimiento de compromisos contraídos por la Financiera en desarrollo de su objeto del negocio.

- **LIQUIDACIÓN DEL CONTRATO.**

Las partes acuerdan liquidar el contrato dentro de los seis (6) meses siguientes a su terminación. En caso de requerirse el recibo de las obras por parte de entidades territoriales, se liquidará dentro de los diez (10) meses siguientes a su terminación. Para ello, se suscribirá el Acta correspondiente, en la cual constará el cierre contractual y liquidación del contrato en todos los aspectos jurídicos, técnicos, económicos. Igualmente, se realizará un cruce de cuentas y se consignarán las prestaciones pendientes a cargo de las partes, con el fin de declararse a paz y salvo por todo concepto. Así mismo, se incluirán los ajustes, revisiones y reconocimientos a que haya lugar y los acuerdos, transacciones y conciliaciones que logren las partes para poner fin a las divergencias que pudieran presentarse. De otro lado, se incorporarán las salvedades que en su momento pudiera considerar EL INTERVENTOR.

De conformidad con la Política de Contratación de Servicios para Terceros de Findeter, en caso de que el Contratista no se presente a la liquidación, previa notificación o convocatoria que le haga el Contratante, o no se llegue a un acuerdo sobre su contenido, el Contratante dentro de los dos (2) meses siguientes al agotamiento del plazo para liquidarlo de común acuerdo, elaborará el acta y dejará constancia de la ejecución física y presupuestal del Contrato, de la funcionalidad del proyecto y de los demás aspectos relevantes.

En el evento de no agotarse la liquidación en la forma y plazos mencionados anteriormente, esta podrá realizarse dentro de los dos (2) años siguientes. Vencidos los términos anteriormente señalados sin lograrse la liquidación, la CONTRATANTE deberá diligenciar acta de cierre administrativo y liberación de recursos si existen saldos por liberar, y, en su defecto, si no hubo saldos por liberar, deberá incorporarse al expediente contractual certificación expedida por la CONTRATANTE acreditando tal circunstancia

**SUBCAPÍTULO III  
CRONOGRAMA.**

| <b>Actividad</b>   | <b>Fecha, hora y lugar según corresponda</b>   |
|--|--|
| Apertura y publicación de los Términos de Referencia, estudio de necesidad, anexos, documentos técnicos y demás documentos asociados al proceso.   | 06 de abril de 2022  |
| Recepción de observaciones a los Términos de Referencia y anexos.  | Desde el 06 hasta el 08 de abril de 2022<br>A través del correo electrónico <a href="mailto:convocatorias_at@findeter.gov.co">convocatorias_at@findeter.gov.co</a><br>Hasta las 5:00 pm              |
| Publicación del Informe de respuesta a observaciones a los términos de referencia, adenda cuando hubiere lugar y anexos o constancia de no presentación de observaciones.                    | 08 de abril de 2022  |
| <b>Cierre - plazo máximo de presentación de oferta Sobre No. 1 y 2 y Apertura de Sobre No. 1</b>   | <b>18 de abril de 2022</b><br><b>Hora: 2:00 p.m.</b><br><b>A través de los correos electrónicos</b><br><a href="mailto:pafindeterbbvaam.co@bbva.com"><b>pafindeterbbvaam.co@bbva.com</b></a>         |
| Publicación de informe de verificación de requisitos habilitantes y solicitud de subsanaciones.  | 22 de abril de 2022  |
| Oportunidad para subsanar y presentar observaciones al informe de requisitos habilitantes  | Desde el 25 hasta el 26 de abril de 2022<br>A través del correo electrónico <a href="mailto:convocatorias_at@findeter.gov.co">convocatorias_at@findeter.gov.co</a><br><b>Hora: Hasta las 5:00 pm</b> |
| Publicación del Informe definitivo de verificación de requisitos habilitantes  | 27 de abril de 2022  |
| Apertura Sobre No. 2 – Propuesta económica de las propuestas habilitadas.  | 28 de abril de 2022<br><b>Hora: 01:00 p.m.</b><br><b>Los proponentes habilitados deberán participar a través de teleconferencia (Google Meet).</b>   |
| Publicación del Informe de evaluación económica y asignación de puntaje (orden de elegibilidad)  | 29 de abril de 2022  |
| Plazo para presentar observaciones al informe de evaluación económica y asignación de puntaje (orden de elegibilidad)  | Hasta el 02 de mayo de 2022, a través del correo <a href="mailto:convocatorias_at@findeter.gov.co">convocatorias_at@findeter.gov.co</a><br>Hasta las 5:00 pm   |
| Publicación del informe definitivo de evaluación económica y asignación de puntaje (orden de elegibilidad) y acta de selección del contratista o declaratoria de desierta, según corresponda | 03 de mayo de 2022   |

Para todos los efectos del presente proceso de selección, la hora oficial será la hora legal colombiana, la cual será consultada vía Internet en la página web <http://horalegal.sic.gov.co/>.

## CAPÍTULO II DISPOSICIONES GENERALES.

### SUBCAPÍTULO I GENERALIDADES.

- **DEFINICIONES.**

**Términos de Referencia:** Documento que contiene las disposiciones generales y específicas del presente proceso de contratación.

**Contratista de obra:** Será la persona natural o jurídica que resulte seleccionada en el presente proceso de Convocatoria.

**Interventor:** Será la persona natural o jurídica que resulte seleccionada para adelantar las labores de interventoría.

**Consorcio:** Cuando dos o más personas en forma conjunta presentan una misma propuesta para la adjudicación, celebración y ejecución de un contrato, respondiendo solidariamente de todas y cada una de las obligaciones derivadas de la propuesta y del contrato. En consecuencia, las actuaciones, hechos y omisiones que se presenten en desarrollo de la propuesta y del contrato, afectarán a todos los miembros que lo conforman.

**Unión Temporal:** Cuando dos o más personas en forma conjunta presentan una misma propuesta para la adjudicación, celebración y ejecución de un contrato, respondiendo solidariamente por el cumplimiento total de la propuesta y del objeto contratado, pero las sanciones por el incumplimiento de las obligaciones derivadas de la propuesta y del contrato se impondrán de acuerdo con la participación en la ejecución de cada uno de los miembros de la unión temporal.

**Oferta o propuesta:** Es el proyecto de negocio jurídico que una persona formule a otra, la cual deberá contener los elementos esenciales del negocio y ser comunicada al destinatario. Entendiéndose comunicada cuando se utilice cualquier medio adecuado para hacerla conocer del destinatario. La propuesta será irrevocable. De consiguiente, una vez comunicada, no podrá retractarse el proponente, so pena de indemnizar los perjuicios que con su revocación cause al destinatario, lo anterior, en consonancia con lo establecido en los artículos 845 y 846 del Código de Comercio.

**Anexos:** Son las disposiciones que complementan las partes pertinentes de los respectivos capítulos.

**Acta de liquidación del contrato:** Acta que constituirá el cierre contractual y de balance del contrato, en la que se dejará constancia de la ejecución física y presupuestal del CONTRATO, de la funcionalidad del proyecto y de los demás aspectos relevantes sobre el CONTRATO, así como de los ajustes, revisiones y reconocimientos a que haya lugar y los acuerdos, transacciones y conciliaciones que alcancen las partes para poner fin a las posibles divergencias presentadas, así como las manifestaciones de desacuerdo del Contratista y poder declararse a paz y salvo. Podrá ser suscrita por las partes o por la CONTRATANTE.

**Formatos:** Son herramientas que permiten a los proponentes facilitar la elaboración de sus propuestas y presentar la información requerida en los Términos de Referencia de manera uniforme, por lo tanto la información requerida en los formatos es obligatoria, debe corresponder a lo solicitado. Los formatos tienen que ser diligenciados en su totalidad.

**Formato 1 - Carta de Presentación de la Propuesta:** Contiene la presentación de las condiciones generales de la propuesta y debe presentarse con la oferta debidamente suscrita.

**Formato 2 - Certificado de Pago de Aportes Parafiscales y Sistema General de Seguridad Social Integral:** Está destinado a certificar que el proponente ha realizado los correspondientes pagos de los aportes parafiscales y del sistema general de seguridad social integral y debe presentarse debidamente suscrito con la oferta.

**Formato 3 - Experiencia específica del proponente:** Relaciona la información necesaria que permite verificar la experiencia del proponente que se relaciona directamente con el objeto contractual de la convocatoria. Se debe presentar con la oferta.

**Formato 4 - Propuesta Económica:** Relaciona la información necesaria que permita verificar el valor total de la oferta y deberá presentarse en el Sobre N° 2 de la propuesta para efectos de evaluación y calificación. Se debe presentar con la oferta.

- **SIGLAS.**

A continuación, se definen algunas siglas utilizadas a lo largo del presente documento:

|   |   |
|---|---|
| <b>A.I.U.:</b>  | Administración, Imprevistos y Utilidad.   |
| <b>SMMLV:</b>   | Salario Mínimo Mensual Legal Vigente.   |
| <b>SARLAFT:</b>   | Listas restrictivas que hagan referencia al Lavado de Activos y Financiación del Terrorismo |
| <b>FINDETER:</b>  | Financiera de Desarrollo Territorial S.A.   |
| <b>PATRIMONIO AUTÓNOMO MATRIZ DE ASISTENCIA TÉCNICA FINDETER:</b> | Contratante   |

- **RÉGIMEN JURÍDICO APLICABLE.**

La presente convocatoria está sometida a la legislación y jurisdicción colombiana y se rige por las normas de derecho privado contenidas en el Código Civil, el Código de Comercio y demás normas aplicables a la materia. Por tanto, los términos de referencia y en general los documentos que se profieran en el proceso, se sujetarán a las precitadas normas.

Así mismo el procedimiento de selección se adelantará conforme con lo establecido en el Manual Operativo y la Política de Contratación de Servicios para Terceros de Findeter CON-DA-002-V1.

- **PRINCIPIOS ORIENTADORES.**

La presente contratación se regirá por los principios de la Función Administrativa y de la Gestión Fiscal, consagrados en los artículos 209 y 267 de la Constitución Política, al Régimen de inhabilidades e incompatibilidades previsto en los artículos 8 de la Ley 80 de 1993, artículos 13 y 15 de la Ley 1150 de 2007, artículos 1 y 4 de la Ley 1474 de 2011 y demás normas concordantes.

Los anteriores principios se entenderán y aplicarán en el sentido que ha establecido la ley, la jurisprudencia colombiana y la doctrina.

- **CONVOCATORIA DE VEEDURÍAS CIUDADANAS.**

Las veedurías ciudadanas establecidas en la ley podrán realizar control social al presente proceso de selección y al contrato resultante, para tal fin se les proporcionará toda la información y documentación requerida.

- **LUCHA CONTRA LA CORRUPCIÓN.**

El PROPONENTE con la presentación de la propuesta expresa su intención de apoyar la acción del Estado Colombiano y de la Entidad para fortalecer la transparencia en los procesos de contratación y se compromete formalmente a no efectuar o facilitar actos, acuerdos o conductas de corrupción.

En el evento de conocerse casos de corrupción en las entidades del Estado, se debe reportar el hecho a Secretaría de Transparencia de Presidencia de la República o quien haga sus veces. También puede reportar el hecho a [www.findeter.gov.co](http://www.findeter.gov.co) o [programantifraude@findeter.gov.co](mailto:programantifraude@findeter.gov.co).

- **CORRESPONDENCIA.**

La propuesta deberá enviarse al correo [pafindeterbbvaam.co@bbva.com](mailto:pafindeterbbvaam.co@bbva.com), en la fecha y hora establecida en el cronograma del proceso.

Los demás documentos que el interesado y/o proponente generen y que esté(n) relacionado(s) con la presente convocatoria, deberá(n) ser remitido(s) al correo electrónico [convocatorias\\_at@findeter.gov.co](mailto:convocatorias_at@findeter.gov.co), los cuales no podrán exceder de 10 MB incluido el cuerpo del correo, en un solo correo electrónico. Si requiere enviar documentos con mayor capacidad a los 10 MB, podrá remitir varios correos electrónicos, pero deberá tener la precaución de que todos sean remitidos antes de la fecha y hora establecidos en el cronograma, para que sean tenidos en cuenta por la Entidad.

Se entiende para todos los efectos de la presente convocatoria, que la única correspondencia oficial del proceso y por tanto, susceptible de controversia, será aquella radicada a través de /los medio(s) de correspondencia aquí establecido(s).

La correspondencia que sea remitida o radicada en una entidad, dirección, dependencia, lugar y/o correo electrónico diferente a los indicados en estos términos, se entiende como no oficial y no es vinculante, por lo que, no será atendida. Las comunicaciones deberán ser dirigidas a:

Señores  
**FINDETER**  
JEFATURA DE CONTRATACIÓN  
Asunto: Número y objeto de la Convocatoria  
**PATRIMONIO AUTÓNOMO MATRIZ DE ASISTENCIA TÉCNICA FINDETER**  
Teléfonos: 6230311  
[convocatorias\\_at@findeter.gov.co](mailto:convocatorias_at@findeter.gov.co)  
Bogotá D.C.

Y deberán contener como mínimo los siguientes datos:

- a. Nombre completo del interesado en la Convocatoria.
- b. Datos del proponente que incluya como mínimo: nombre completo, dirección física, dirección electrónica y teléfonos fijos y/o celulares.
- c. Identificación de los anexos presentados con la comunicación, si los hubiere.
- d. Número total de folios.

• **PUBLICIDAD DEL PROCESO.**

Todos los documentos y estudios del proyecto y aquellos resultantes de la convocatoria serán publicados en la página web [www.findeter.gov.co](http://www.findeter.gov.co) y a través de la página web de la entidad fiduciaria del **PATRIMONIO AUTÓNOMO MATRIZ DE ASISTENCIA TÉCNICA FINDETER** y estarán a disposición de cualquier interesado.

Los documentos de la presente convocatoria, anexos técnicos, estudios de necesidad, presupuesto y demás documentos que se generen, se podrán consultar en la página web de FINDETER, [www.findeter.gov.co](http://www.findeter.gov.co) y en la página web de la CONTRATANTE, **PATRIMONIO AUTÓNOMO MATRIZ DE ASISTENCIA TÉCNICA FINDETER**. Aquellos documentos o estudios que por su volumen superen la capacidad almacenamiento del servidor web, estarán disponibles para la consulta del interesado en las instalaciones de FINDETER - Gerencia de Infraestructura, ubicada en la ciudad de Bogotá en la Calle 104 No. 18ª-52, a la que podrá asistir algún funcionario de la Jefatura de Contratación, de lo cual se dejará constancia escrita.

• **PUBLICACIÓN DE LOS TÉRMINOS DE REFERENCIA Y DOCUMENTOS DEL PROCESO.**

La apertura del proceso de selección se realizará con la publicación de los Términos de Referencia y los documentos del proceso en la página web de Findeter, [www.findeter.gov.co](http://www.findeter.gov.co) y en la página web de la CONTRATANTE.

• **OBSERVACIONES A LOS TÉRMINOS DE REFERENCIA Y LOS DOCUMENTOS Y ESTUDIOS DEL PROYECTO.**

Los interesados pueden presentar observaciones respecto del contenido de los Términos de Referencia, a los estudios del proyecto, a la matriz de riesgos, a los anexos técnicos y cualquier otro documento relacionado con el presente proceso de selección, de manera escrita y dentro de los términos y fechas establecidas en el cronograma, a través de correo electrónico [convocatorias\\_at@findeter.gov.co](mailto:convocatorias_at@findeter.gov.co) No se absolverán consultas efectuadas telefónicamente o en forma

personal.

La entidad CONTRATANTE publicará a través de su página web, y a través de la página web [www.findeter.gov.co](http://www.findeter.gov.co), las respuestas a las observaciones presentadas, en la fecha establecida en el cronograma del proceso. La entidad CONTRATANTE, para efectos de su respuesta, podrá agrupar aquellas observaciones de naturaleza común.

El informe de respuesta a las observaciones presentadas tiene carácter explicativo o aclaratorio, en consecuencia, solo se modificarán los términos de referencia mediante adendas.

- **ADENDAS.**

Dentro del término de publicación de la presente convocatoria, la entidad CONTRATANTE, podrá modificar los términos de referencia a través de adendas las cuales se publicarán en la página web de FINDETER [www.findeter.gov.co](http://www.findeter.gov.co) y a través de la página web del **PATRIMONIO AUTÓNOMO MATRIZ DE ASISTENCIA TÉCNICA FINDETER** y deberán expedirse, a más tardar el día hábil anterior a la fecha establecida en el cronograma para el cierre de la convocatoria.

Así mismo, podrá expedir adendas para modificar condiciones particulares del proceso hasta un día hábil antes de la fecha programada del cierre y las adendas para modificar el cronograma del proceso hasta antes de la adjudicación del contrato.

Será responsabilidad exclusiva del proponente atender y tener en cuenta todas las adendas expedidas en el presente proceso de selección para la elaboración de su propuesta.

- **PRESENTACIÓN DE LAS PROPUESTAS.**

En el presente proceso podrán participar las personas naturales o jurídicas, nacionales o extranjeras, proponentes plurales en consorcio o unión temporal.

Cada proponente, persona natural o jurídica, sea que participe en forma individual, como socio o constituido como consorcio o unión temporal, deberá presentar solamente una oferta.

El proponente podrá presentar propuestas directamente o a través de apoderado, evento en el cual deberá anexar el poder otorgado en legal y debida forma, en el que se confiera al apoderado, de manera clara y expresa, facultades amplias y suficientes para actuar, obligar y responsabilizar al proponente en el trámite del presente proceso y en la suscripción del contrato y copia de la cédula de ciudadanía o documento equivalente de éste.

El apoderado podrá ser una persona natural o jurídica, pero en todo caso deberá tener domicilio permanente, para efectos de este proceso, en la República de Colombia, y deberá estar facultado para representar al proponente, a efectos de adelantar en su nombre de manera específica las siguientes actividades: (i) Formular propuesta para el proceso de selección de que tratan estos Términos de Referencia; (ii) Dar respuesta a los requerimientos y aclaraciones que solicite la CONTRATANTE en el curso del presente proceso; (iii) Recibir las notificaciones a que haya lugar; (iv) Suscribir el contrato en nombre y representación del adjudicatario.

El poder otorgado deberá cumplir con los requisitos exigidos en el Código General del Proceso para la constitución de apoderados (artículo 74), así como con los aspectos referidos a la autenticación. El poder que otorguen las personas naturales o jurídicas extranjeras deberá cumplir igualmente con los requisitos exigidos en el Código General del Proceso para la constitución de apoderados (artículo 74) y en caso de otorgarse en el país del domicilio de la persona extranjera, deberá cumplir con los requisitos de autenticación y legalización de documentos expedidos por la autoridad competente en el extranjero o de apostille, según el caso.

- **FORMA DE PRESENTACIÓN DE LAS PROPUESTAS.**

Los proponentes deberán presentar a través del correo [pafindeterbbvaam.co@bbva.com](mailto:pafindeterbbvaam.co@bbva.com), hasta la fecha y hora establecidas en el cronograma, en medio magnético, en PDF, a través de 2 archivos denominados: sobre No. 1 y sobre No. 2, identificados con el número de la convocatoria, los cuales deben contener los documentos que hacen parte de cada uno de ellos, de la siguiente manera:



### 1.13.1. Sobre No. 1: Propuesta Técnica:

Deberá contener los documentos soportes en PDF e información establecida en los presentes términos de referencia (incluye entre otros, los documentos para acreditar los requisitos habilitantes del proponente de orden jurídico, financiero y técnico señalados en estos términos de referencia) y deberá estar identificado como **Sobre Propuesta Técnica**.

Debe presentarse en medio magnético, en PDF y debidamente foliados de manera consecutiva y ascendente.

### 1.13.2. Sobre No. 2: Propuesta Económica:

Deberá contener única y exclusivamente la propuesta económica (Formato 4) en medio en PDF debidamente foliados de manera consecutiva ascendente y en Excel. La información consignada debe corresponder con la información solicitada.

**Nota:** Todos los documentos de la Propuesta: Técnica (Sobre N° 1) y Económica (Sobre N° 2) deberán estar foliados (enumerados) de manera ascendente consecutiva, es decir, sin omitir ni repetir números, desde el primer hasta el último folio (hoja). No se debe foliar utilizando números con el suplemento A, B, C, ó bis, la foliación se realiza en la esquina superior derecha del documento según el sentido de lectura, de manera legible sin enmendaduras.

#### • REGLAS PARA LA PRESENTACIÓN DE PROPUESTAS.

- Cada proponente, persona natural o jurídica, sea que participe en forma individual, como socio o constituido como consorcio o unión temporal, deberá presentar solamente una oferta.
- En el presente proceso podrán participar y pueden presentar propuestas directamente o a través de apoderados, las personas naturales o jurídicas, nacionales o extranjeras y/u oferentes plurales a través de las figuras asociativas de consorcio o unión temporal, que a la fecha de presentación de la propuesta cumplan con los requisitos habilitantes solicitados para la participación en el presente proceso de convocatoria.
- En consonancia con las normas vigentes y con el fin de no permitir el ejercicio ilegal de las profesiones, la persona natural o jurídica que pretenda participar en la presente convocatoria ya sea de manera individual o como integrante de un proponente plural (consorcio o unión temporal), deberá acreditar que posee título como **Ingeniero Civil o Ingeniero de Transporte y Vías**, para lo cual deberá adjuntar copia de su matrícula profesional y del certificado de vigencia de matrícula profesional y antecedentes disciplinarios expedido por la autoridad competente, según corresponda, el cual se debe encontrar vigente.
- La propuesta debe presentarse sin borrones, tachaduras ni enmendaduras que puedan afectar sus características, cantidades, valores unitarios o valores totales.
- La propuesta, los documentos y las comunicaciones entregadas, enviadas o expedidas por los proponentes dentro de la respectiva convocatoria, deben presentarse en idioma castellano.
- No se aceptarán propuestas enviadas a otras dependencias, por correo electrónico, fax o cualquier otro medio telemático diferente de los indicados en los presentes Términos de Referencia.
- Las propuestas que se presenten después de la fecha y hora o en un lugar diferente a los fijados para su entrega serán consideradas como extemporáneas, por lo tanto, no serán aceptadas. Por ende, no serán objeto de verificación ni evaluación.
- En caso de discrepancias entre la propuesta económica y/o presupuesto en formato Excel y PDF, prevalece el contenido del archivo en PDF. El formato en Excel se considera únicamente como una herramienta de trabajo para los evaluadores.

- Frente a cualquier diferencia o falta de claridad surgida entre los términos de referencia y la información mínima requerida en los anexos y/o formatos publicados, prevalecerá lo establecido en los términos de referencia.
- La información requerida en los formatos de la presente convocatoria deberá diligenciarse completamente.
- Todos los documentos que hayan sido expedidos en el exterior que pretendan hacerse vales en la convocatoria deberán presentarse tanto con la propuesta como con las subsanaciones debidamente apostillados o legalizados, dependiendo de si el país de origen es suscriptor del Convenio de la Haya y de la naturaleza pública o privada del documento.

- **DOCUMENTOS QUE REPOSAN EN LA ENTIDAD.**

Cuando el proponente pretenda acreditar algún requisito exigido en los presentes términos de referencia con documentación que cumpla con los mismos y obre en la entidad, por haber sido presentados en otra actuación dentro de los dos (2) años anteriores a la fecha de presentación de la propuesta, deberá solicitar expresamente en la propuesta que el (los) mismo(s) se tome(n) en cuenta para la presente convocatoria y para tal fin, deberá identificar plenamente el (los) documento(s) y señalar la actuación en la que obra, para que la entidad los verifique de manera directa, sin perjuicio que el proponente los pueda aportar.

- **PROHIBICIÓN DE PRESENTAR PROPUESTAS ALTERNATIVAS, CONDICIONADAS O PARCIALES.**

No se aceptarán propuestas alternativas, parciales ni condicionadas.

- **TÉRMINO PARA DEVOLUCIÓN DE PROPUESTAS.**

Los proponentes podrán solicitar por escrito el retiro de sus propuestas antes de la fecha y hora previstas para el cierre de la convocatoria; previa solicitud del Representante Legal. Caso en el cual se dejará constancia de la devolución.

- **PLAZO DE PRESENTACIÓN DE PROPUESTAS.**

El plazo para la presentación de propuestas será el fijado en el cronograma de la convocatoria a partir del momento en que se publiquen estos términos de referencia y hasta la fecha y hora que se establezca en el cronograma o en las adendas que se expidan para tal fin.

Por ningún motivo se admitirán propuestas presentadas después del día y hora señalados para el cierre o en medio diferente al establecido en el cronograma. **Ni antes de la fecha prevista para responder las observaciones a los términos de referencia.**

- **DOCUMENTOS OTORGADOS EN EL EXTERIOR.**

Sin excepción, todos los documentos constitutivos de la propuesta otorgados en el exterior deberán estar legalizados o apostillados, de conformidad con los requisitos nacionales de validación para documentos expedidos en el exterior. Si el documento es emitido en idioma distinto al oficial de Colombia, deberá adjuntarse acompañado de la respectiva traducción oficial al idioma castellano, por traductor oficial, acreditado ante el Ministerio de Relaciones Exteriores de Colombia, así mismo dicha traducción deberá presentarse debidamente legalizada o apostillada según corresponda.

- **LEGALIZACIÓN.**

Los documentos públicos otorgados en el extranjero por un funcionario de un Estado que no haga parte de la Convención Sobre la Abolición del Requisito de Legalización para Documentos Públicos Extranjeros, o los documentos privados provenientes de tales Estados, deberán presentarse debidamente legalizados, para lo cual se verificará que se haya surtido la siguiente cadena de legalización: (i) Realizar el reconocimiento del documento ante Notario o quién haga sus veces, si aplica; (ii) Realizar la Legalización de los documentos ante la autoridad competente en el país de origen (donde fueron emitidos los documentos); (iii) Presentar los documentos, previamente legalizados, en el consulado de Colombia

ubicado en el país en el cual se emitió el documento, para que el Cónsul colombiano reconozca la firma de la autoridad que lo legalizó, o a falta de éste, por el de una nación amiga; (iv) Legalizar la firma del Cónsul Colombiano ante el Ministerio de Relaciones Exteriores de Colombia.

Tratándose de sociedades, al autenticar los documentos, los cónsules harán constar que existe la sociedad y ejerce su objeto conforme a las leyes del respectivo país.

- **APOSTILLE.**

Cuando se trate de documentos de naturaleza pública otorgados en país extranjero por funcionario de un Estado parte de la Convención que haya suscrito el Convenio sobre la abolición del requisito de legalización para Documentos Públicos Extranjeros, suscrita en La Haya del 5 de octubre de 1961, sólo será exigible la apostilla. **La apostilla es el trámite mediante el cual se avala la autenticidad de la firma y el título al que actúa el funcionario público firmante del documento** y que se surte ante la autoridad competente en el país de origen. Si la apostilla está dada en idioma distinto al castellano, deberá presentarse acompañada de una traducción oficial a dicho idioma realizada por un traductor oficial debidamente acreditado ante el Ministerio de Relaciones Exteriores Colombiano, la cual deberá presentarse debidamente apostillada o legalizada.

**ADVERTENCIA:** La Entidad se permite advertir que aplicará estrictamente las previsiones contenidas en la Convención de La Haya, la cual fue aprobada mediante la Ley 455 de 1998, en el sentido de verificar que el trámite surtido ante la autoridad competente **avale la autenticidad de la firma e indique a qué título ha actuado la persona que firma el documento público.**

- **TÍTULOS OBTENIDOS EN EL EXTERIOR**

El proponente que resulte seleccionado y haya ofrecido personal profesional domiciliado en Colombia, con títulos académicos otorgados por una institución de educación superior extranjera o por una institución legalmente reconocida por la autoridad competente en el respectivo país para expedir títulos de educación superior, deberá acreditar la convalidación de estos títulos ante el Ministerio de Educación Nacional, para lo cual deberá **contar** con los mismos y presentarlos al supervisor o interventor del contrato según corresponda, previo a la suscripción del acta de inicio u orden de inicio. Este requisito no será exigible cuando se trate de profesionales titulados y domiciliados en el exterior que pretendan ejercer temporalmente la profesión en Colombia.

Para el evento que el proponente seleccionado ofrezca personal profesional o auxiliar o afín, titulado y domiciliado en el exterior, deberá presentar al supervisor o interventor según corresponda, para la suscripción del acta de inicio, el permiso temporal expedido por el Consejo Profesional que regule cada profesión, para el ejercicio temporal de la profesión en Colombia, según el caso.

- **PROCEDIMIENTO PARA LA VERIFICACIÓN DE CONTRATOS Y/O PROYECTOS OTORGADOS EN MONEDA EXTRANJERA.**

- ✓ Verificación de la fecha de terminación o de la suscripción del acta de entrega y recibo final del contrato.
- ✓ Verificación e identificación de la moneda extranjera en la cual fue suscrito el contrato o proyecto.
- ✓ Conversión del valor del contrato a dólar americano, cuando se trate de una moneda diferente a éste y posteriormente conversión a pesos colombianos. Cuando el contrato se haya suscrito en moneda extranjera, el valor del dólar americano será el vigente al día de la fecha de terminación o de la suscripción del acta de entrega y recibo final del contrato.
- ✓ Se establecerá directamente el valor del contrato o proyecto presentado en moneda extranjera cuando exista información oficial que permita efectuar la conversión a la moneda criterio de comparación.
- ✓ La conversión a salarios mínimos mensuales legales vigentes (SMMLV) se efectuará de acuerdo con el valor total del contrato a la fecha de terminación o de la suscripción del acta de entrega y recibo final del mismo.

Para efectos de la conversión a salarios mínimos, en caso que el proponente presente soportes de la fecha de terminación y de la fecha de suscripción del acta de entrega y/o recibo final, la fecha que será tomada para la conversión, será la de

terminación del contrato.

En el evento que el proponente con la propuesta o cuando se le requiera dentro de la etapa correspondiente, no presente documentos que cumplan con las condiciones establecidas en las alternativas de acreditación de experiencia, en donde se pueda verificar el valor total del contrato, con el objeto de realizar el cálculo de los SMMLV, dicho contrato o proyecto no será tenido en cuenta para acreditar este criterio de experiencia.

Se tomará como referencia para el establecimiento de la tasa cambiaria del Banco de la República de Colombia: <http://www.banrep.gov.co/es/tasas-cambio-mundo>.

- **INHABILIDADES E INCOMPATIBILIDADES.**

No podrán participar en el presente procesos de contratación, ni celebrar contratos, por sí o por interpuesta persona, quienes se encuentren incurso en las causales de inhabilidad e incompatibilidad señaladas en la Constitución y en Ley, en cumplimiento de lo establecido en los artículos 13 y 15 de la Ley 1150 de 2007.

**NOTA:** Si llegare a sobrevenir inhabilidad o incompatibilidad en el CONTRATISTA, éste cederá el contrato, previa autorización escrita de la CONTRATANTE o si ello no fuere posible renunciará a su ejecución.

Cuando la inhabilidad o incompatibilidad sobrevenga en uno de los miembros de un consorcio o unión temporal, éste cederá su participación a un tercero, previa autorización escrita de la CONTRATANTE.

- **CONFLICTO DE INTERÉS.**

Para los precisos efectos de estos Términos de Referencia, se considerará que, bien sea de manera individual o como integrante de un consorcio o unión temporal, un proponente no podrá presentar propuesta ni suscribir contrato, por encontrarse incurso en conflicto de interés, cuando:

- 1.23.1. Se incurra en las causales previstas en la Ley 734 de 2002, artículo 11 de la Ley 1437 de 2011 y demás normas concordantes.
- 1.23.2. Hayan participado en la estructuración, evaluación, aprobación, viabilización, financiación del proyecto objeto de la presente convocatoria, así como en la estructuración de los Términos de Referencia y en la evaluación y selección del proceso de contratación. Este conflicto lo será también respecto socios en sociedades distintas de las anónimas abiertas.
- 1.23.3. Cuando el proponente sea persona natural, jurídica o alguno de los miembros del consorcio o unión temporal e inclusive socios en sociedades distintas de las anónimas abiertas que presenten propuestas para una interventoría o consultoría siendo adjudicatario o ejecutando contratos de obra suscritos con Findeter o los patrimonios autónomos en los cuales Findeter funja como Fideicomitente.
- 1.23.4. Cuando el proponente sea persona natural, jurídica o alguno de los miembros del consorcio o unión temporal e inclusive socios en sociedades distintas de las anónimas abiertas que presenten propuestas para una obra siendo adjudicatario o ejecutando contratos de interventoría o consultoría con Findeter o los patrimonios autónomos en los cuales Findeter funja como Fideicomitente.

**Nota:** El conflicto señalado en los numerales 1.23.3. y 1.23.4., se considerarán hasta la suscripción del acta de entrega de recibo a satisfacción por el interventor o el supervisor según aplique.

- **DEBER DE DILIGENCIA E INFORMACIÓN SOBRE EL CONTRATO.**

- El proponente será el responsable de conocer todas y cada una de las implicaciones del ofrecimiento que realice en el presente proceso, y realizar todas las valoraciones y estimaciones que sean necesarias para presentar su propuesta sobre la base de las condiciones técnicas y características generales y específicas de la actividad y/u

obra a contratar.

- Con la sola presentación de la propuesta se considera que el proponente ha realizado el examen completo de todos los aspectos que inciden, acepta las condiciones y determina la presentación de la misma.
- El oferente será responsable de la información que tenga en cuenta para la presentación de su propuesta.
- Es responsabilidad del proponente conocer plenamente las condiciones técnicas, sociales, físicas, económicas, geográficas y ambientales del sitio donde se ejecutará el contrato. En consecuencia, no haber obtenido toda la información que pueda influir en la determinación de su oferta, no lo eximirá de la obligación de asumir las responsabilidades que le correspondan, ni le dará derecho a reclamaciones, reembolsos, ajustes de ninguna naturaleza o reconocimientos adicionales por parte de la entidad CONTRATANTE, en el caso de que cualquiera de dichas omisiones deriven en posteriores sobrecostos para el CONTRATISTA.
- La elaboración de la propuesta corre por cuenta y riesgo del proponente, el cual deberá tener en cuenta que el cálculo de los costos y gastos, se deberán basar estrictamente en sus propios estudios técnicos y en sus propias estimaciones.
- **POTESTAD VERIFICATORIA.**

El CONTRATANTE o Findeter se reserva el derecho de verificar integralmente en cualquier momento la totalidad de la información o documentación aportada por el proponente, pudiendo acudir a las fuentes, personas, empresas, entidades o aquellos medios que considere necesarios para lograr la verificación de la información, incluso al mismo proponente.

- **SUSPENSIÓN Y/O CANCELACIÓN DE LA CONVOCATORIA.**

El CONTRATANTE se reserva el derecho de suspender o cancelar en cualquier etapa del proceso la convocatoria que se halle en curso, inclusive hasta antes de la firma del contrato, cuando se presenten o sobrevengan circunstancias que impidan el curso normal de la misma o que amenacen la selección objetiva o transparente que rigen las actuaciones del mismo o de conveniencia o reputacional para Findeter.

En este evento LA CONTRATANTE emitirá acta de suspensión y/o cancelación según corresponda, que se publicará en la página web del PATRIMONIO AUTÓNOMO MATRIZ DE ASISTENCIA TÉCNICA FINDETER

- **CIERRE DE LA ETAPA DE RECIBO DE PROPUESTAS.**

El cierre del proceso de selección será a través del correo electrónico [pafindeterbbvaam.co@bbva.com](mailto:pafindeterbbvaam.co@bbva.com), en la fecha y hora límite establecida en el cronograma de los Términos de Referencia, de lo cual se dejará constancia mediante Acta de Cierre suscrita por la Fiduciaria, y posteriormente la misma se publicará en la página web de Findeter [www.findeter.gov.co](http://www.findeter.gov.co), y en la página web de la CONTRATANTE.

**No se recibirán propuestas físicas, ni enviadas por correspondencia física ni a la fiduciaria, ni a FINDETER.**

Los proponentes para la entrega de sus propuestas a través del correo electrónico antes mencionado, deben cumplir con lo siguiente:

- En el asunto deben identificar el número de la Convocatoria, nombre del proponente y NIT.
- El correo deberá llevar adjunto dos archivos por separado: el primero correspondiente a la propuesta técnica y el segundo a la propuesta económica.

Los archivos deben denominarse de la siguiente manera: sobre No. 1: Propuesta Técnica. Proponente xxx y sobre No. 2: Propuesta económica Proponente xxx.

- La propuesta económica debe ser enviada con cifrado en ZIP, **sin la clave de acceso**, dado que esta será suministrada por el (los) proponente (s) habilitado (s) durante la teleconferencia (Google Meet) para la audiencia de apertura del sobre No. 2. **Será responsabilidad del proponente incluir o no el cifrado de acceso a la propuesta económica.**
- **El proponente al incluirle clave o contraseña al medio a través del cual se envía o contiene el Sobre No. 2 – Propuesta Económica, será responsable de mantenerla vigente durante el proceso, hasta la etapa que se requiera, so pena de rechazo de su oferta.**
- El cuerpo del correo debe incluir la siguiente información:

Ciudad y Fecha

Señores

**PATRIMONIO AUTÓNOMO MATRIZ DE ASISTENCIA TÉCNICA FINDETER**

Asunto: Número y objeto de la Convocatoria

**Debe contener la presentación de la propuesta, el nombre del proponente, el número de contacto del contratista y correo electrónico al cual se citará para la audiencia de apertura de sobre económico a través del aplicativo Google Meet.**

Firma representante legal.

- **Las ofertas que se remitan con posterioridad a la fecha y hora señalada en el cronograma de la Convocatoria, se darán por no recibidas**, previa validación con el proveedor tecnológico de la hora de recibo en el servidor de la Fiduciaria.
- **En la fecha y hora del cierre, la Fiduciaria descargará, del medio de remisión utilizado por los oferentes, las ofertas presentadas dentro del término previsto para el cierre de la convocatoria (Sobre No.1: Propuesta Técnica y Sobre No. 2: Propuesta económica). Los Sobres No.1: Propuesta(s) Técnica(s) será(n) enviada(s) a Findeter para su verificación, y los Sobres No. 2 Propuesta(s) Económica(s), se mantendrá(n) en custodia de la Fiduciaria.**
- Se verificará el número total de ofertas recibidas al momento del cierre del término para su presentación. En el evento de que se hayan presentado más de **quince (15)** ofertas, LA FIDUCIARIA como vocera y administradora del PATRIMONIO AUTÓNOMO realizará la asignación de un número a cada uno de los proponentes mediante la función “random” (aleatorio) de la página Excel, ordenándolos luego de mayor a menor, determinando así la lista de las **quince (15)** ofertas con mayor número, las cuales serán objeto de verificación y evaluación. En caso de error se aplicará por la Fiduciaria lo dispuesto en los presentes términos.

Las ofertas restantes no serán tenidas en cuenta para verificación y evaluación y serán devueltas a los interesados.

Cuando se hayan presentado **quince (15)** o menos ofertas, o cuando por situaciones de conveniencia debidamente justificadas se estime conveniente, se omitirá la realización de la precitada consolidación de oferentes y el proceso continuará con las ofertas que se hayan presentado.

- **VERIFICACIÓN DE REQUISITOS HABILITANTES DE CARÁCTER JURÍDICO, TÉCNICO Y FINANCIERO.**

La verificación de los requisitos habilitantes de carácter jurídico, técnico y financiero mínimos establecidos en los presentes términos de referencia no dará lugar a puntaje, pero habilitan o no la propuesta.

- **INFORME DE VERIFICACIÓN DE REQUISITOS HABILITANTES Y SOLICITUD DE SUBSANACIONES.**

Todos aquellos requisitos de la propuesta que no afecten la asignación de puntaje y que sean presentados por el

interesado, podrán ser objeto de subsanación, razón por la cual, LA CONTRATANTE podrá solicitar por escrito las aclaraciones y explicaciones que estime pertinente y deberán ser atendidas por los proponentes dentro del término preclusivo y excluyente otorgado por la Entidad para subsanar, el cual se encuentra establecido en el cronograma de la presente convocatoria.

La naturaleza de la subsanabilidad obedece a la posibilidad que tiene el proponente de reparar errores o efectuar aclaraciones sobre los documentos habilitantes de la propuesta, **con excepción de aquellos cuya omisión o modificación** constituyen de manera expresa **CAUSAL DE RECHAZO**. En razón a lo anterior, la subsanación no puede entenderse como una posibilidad de mejorar la propuesta.

Es así, que el proponente podrá subsanar documentos habilitantes de la propuesta con fecha de expedición posterior al cierre de la convocatoria.

El evaluador solicitará al proponente las aclaraciones y explicaciones que estime pertinente sobre aspectos de orden financiero, jurídico, y técnico para que sean atendidas dentro del término preclusivo otorgado para subsanar, el cual se encontrará establecido en el cronograma del proceso. Será inocuo solicitar aclaraciones cuando no hay lugar a subsanar.

De la verificación de requisitos habilitantes basados en la propuesta inicial se elaborará el “**Informe de verificación de requisitos habilitantes y solicitud de subsanaciones**” que será suscrito por los evaluadores, en el que conste el cumplimiento o no de los requisitos habilitantes de orden jurídico, técnico y financiero exigidos en los presentes términos de referencia, así como la indicación expresa de las solicitudes de subsanación, que la entidad publicará en la fecha establecida en el cronograma, con el fin que los proponentes aclaren, aporten información o documentos tendientes a subsanar la propuesta, siempre y cuando los mismos puedan ser objeto de subsanabilidad.

Los proponentes deberán allegar dentro del término preclusivo y perentorio que para el efecto se fije en el cronograma, las subsanaciones requeridas, en archivo PDF al correo electrónico [convocatorias\\_at@findeter.gov.co](mailto:convocatorias_at@findeter.gov.co).

En el evento en que la Entidad no haya advertido la ausencia de un requisito habilitante y por ende, no lo haya requerido en el “**Informe de verificación de requisitos habilitantes y solicitud de subsanaciones**”, o advierta la necesidad de aclaración o explicación en cualquier momento de la convocatoria, podrá requerir al (los) proponente(s) para que allegue(n) los documentos, aclaraciones o explicaciones en el término que para el efecto se fije.

- **REGLAS PARTICULARES.**

Adicionalmente al criterio a tener en cuenta en materia de subsanabilidad, y como complemento del anterior numeral, a continuación, y a manera enunciativa, se detallan las reglas especiales que serán tenidas en cuenta al momento de verificar las propuestas presentadas.

- 1 No aportar la garantía de seriedad de la oferta al momento del cierre junto con la propuesta, no podrá ser subsanado y por tanto será rechazada.
- 2 El proponente podrá subsanar documentos aportados en la propuesta con fecha de expedición posterior al cierre de la convocatoria, siempre y cuando en su contenido no se acrediten circunstancias posteriores al cierre que mejoren la oferta.
- 3 No serán susceptibles de subsanación aquellos documentos allegados que no se encuentren relacionados con la convocatoria a la cual fue presentada la oferta.
- 4 Frente a cualquier diferencia o falta de claridad surgida entre los términos de referencia y la información mínima requerida en los anexos y/o formatos publicados, prevalecerá lo establecido en los términos de referencia.

La Entidad publicará el Informe de verificación de requisitos habilitantes y solicitud de subsanaciones, en la fecha establecida en el cronograma del presente proceso de selección, en la página web de Findeter, [www.findeter.gov.co](http://www.findeter.gov.co) y en la página web de la CONTRATANTE (y permanecerá a disposición de los participantes los días señalados en el cronograma, para que dentro de ese término los oferentes presenten las subsanaciones requeridas y formulen las

observaciones que estimen pertinentes a este Informe, a través del correo electrónico [convocatorias\\_at@findeter.gov.co](mailto:convocatorias_at@findeter.gov.co).

- **RESPUESTA A LAS OBSERVACIONES PRESENTADAS AL INFORME DE VERIFICACIÓN DE REQUISITOS HABILITANTES Y SOLICITUD DE SUBSANACIONES Y PUBLICACIÓN DEL INFORME DEFINITIVO DE VERIFICACIÓN DE REQUISITOS HABILITANTES.**

La entidad dentro del término establecido en el cronograma publicará el Informe Definitivo de Requisitos Habilitantes, el cual deberá contener los resultados de los proponentes cuyas propuestas se encuentren habilitadas o no, y se darán respuesta a las observaciones recibidas, señalando expresamente si se aceptan o rechazan las mismas.

- **APERTURA DEL SOBRE No. 2 – PROPUESTA ECONÓMICA.**

LA CONTRATANTE citará mediante la herramienta Google Meet, al correo (previamente suministrado en el cierre) únicamente a los oferentes de aquellas propuestas que resultaron habilitadas (de conformidad con lo establecido en el Informe Definitivo de Verificación de Requisitos Habilitantes), **para que asistan en la fecha y hora establecidas en el cronograma del proceso, a la audiencia de apertura de sobre económico.**

LA CONTRATANTE a través de teleconferencia (Google Meet) en la fecha y hora prevista en el cronograma del proceso, dará apertura del (los) Sobre (s) No. 2 – Propuesta Económica, la cual será grabada.

En desarrollo de la citada audiencia, se solicitará a los proponentes habilitados la clave del archivo correspondiente al sobre económico cifrado en ZIP, con el fin de realizar la lectura del mismo. **En caso de no suministrar la clave en la audiencia o no asistir a la misma se entenderá como no presentado el sobre económico.**

De dicha actuación se dejará constancia mediante acta, acompañada de la lista de asistencia la cual será diligenciada con los nombres de quienes se encuentren presentes.

En dicha audiencia se dará lectura del valor total de cada una de las propuestas incluido el IVA. Las propuestas económicas serán publicadas el mismo día en la página web del proceso.

**Los sobres económicos de los proponentes habilitados serán enviados a Findeter para su evaluación y archivados en la carpeta contractual, mientras que los sobres de los proponentes no habilitados, continuarán en custodia de la Fiduciaria.**

- **METODOLOGÍA Y VERIFICACIÓN Y CALIFICACIÓN DE LAS PROPUESTAS HABILITADAS.**

Los evaluadores, dentro del término establecido en el cronograma del proceso de selección, realizarán la evaluación de la propuesta económica de las propuestas habilitadas.

De la verificación económica y la determinación del método y ponderación económica de las propuestas habilitadas y asignación de puntaje, se elaborará y publicará el **Informe de verificación económica y asignación de puntaje (Orden de Elegibilidad)** en el que consten los resultados de las ofertas económicas de todas las propuestas habilitadas y al que los proponentes podrán formularle observaciones.

La Entidad mediante adenda podrá prorrogar el período de evaluación por el tiempo que estime.

El resultado de la evaluación será presentado a los integrantes del Comité Fiduciario del Patrimonio Autónomo, indicando el orden de elegibilidad, y la respectiva recomendación, de conformidad con el resultado de la evaluación. El Comité Fiduciario del Patrimonio Autónomo administrado por la Fiduciaria o su delegado, hará la selección correspondiente, cuya acta de selección se publicará en la fecha establecida.

Si por las razones establecidas en los presentes términos de referencia, no procede la selección del proponente ubicado en primer orden de elegibilidad, se podrá seleccionar al proponente ubicado en segundo orden de elegibilidad y así sucesivamente; en caso de no haber segundo ubicado en orden de elegibilidad el Comité Fiduciario declarará desierto el proceso.



La convocatoria constituye una invitación para que los posibles oferentes o interesados, presenten su oferta. LA CONTRATANTE no se obliga a seleccionar al contratista, y puede dar por terminado el proceso en cualquier momento.

- **AJUSTE OFICIOSO DE INFORMES.**

En el evento en que la entidad advierta la necesidad de ajustar los informes de verificación, evaluación y/o calificación que se generan en las distintas etapas del proceso, podrá efectuarlo en cualquier momento de la convocatoria, hasta antes de la celebración del contrato. Para lo anterior, se efectuará el respectivo alcance al informe según corresponda, en el cual se expondrán las razones que motivaron el ajuste, el cual será publicado en la página web de Findeter, [www.findeter.gov.co](http://www.findeter.gov.co) y en la página web de la CONTRATANTE.

- **RESERVA DURANTE EL PROCESO DE EVALUACIÓN.**

La información relativa al análisis, aclaración, evaluación y comparación de las propuestas y la recomendación para la selección que más se ajuste al interés de la entidad CONTRATANTE, no podrá ser revelada a los proponentes ni a terceros hasta que la entidad dé a conocer los informes de evaluación a los proponentes, mediante el mecanismo de publicidad establecido en los Términos de Referencia dentro del plazo establecido en el cronograma, para que se presenten las observaciones correspondientes.

- **INDICACIÓN DE LAS RESERVAS LEGALES DE LAS QUE GOZAN LOS DOCUMENTOS APORTADOS.**

Los proponentes deberán indicar en su propuesta cuáles de los documentos aportados son de carácter reservado por disposición constitucional o legal, de acuerdo con la Constitución o la ley e invocar la norma que ampara dicha reserva. Si el proponente no hace pronunciamiento expreso amparado en la ley, se entenderá que toda la propuesta es pública.

- **CRITERIOS DE DESEMPATE.**

Cuando dos o más propuestas obtengan la misma calificación total dentro de la presente convocatoria, y ésta sea la mayor calificación de la evaluación de las propuestas, se considerará que hay empate. En tal caso se aplicarán los siguientes criterios de desempate:

- Se adjudicará la oferta de bienes o servicios nacionales frente a la oferta de bienes o servicios extranjeros. Tratándose de oferentes plurales conformados por personas naturales o jurídicas nacionales o extranjeras, para efectos de la presente convocatoria se considerará como proponente de bienes o servicios nacionales aquel que cuente con una participación de personas naturales o jurídicas nacionales mayor al 50% de conformidad con lo establecido en el documento de constitución.
- Si persiste el empate se hará un sorteo mediante balotas, en audiencia (mediante videoconferencia) que se llevará a cabo el día hábil siguiente de la publicación del Informe Definitivo de Evaluación y Calificación, en la fecha, hora y medio que se establezca mediante aviso. Para dichos efectos, los representantes legales (o delegados) de los interesados empatados escogerán las balotas y se adjudicará a aquel que elija la del número mayor.

En caso de que un proponente no asista a la audiencia de sorteo, se solicitará a alguno de los participantes de la audiencia (videoconferencia) que escoja la balota en su representación. La videoconferencia será grabada.

- **MODIFICACIÓN O REVOCATORIA DEL ACTA DE SELECCIÓN.**

La entidad contratante podrá modificar o revocar el acta de selección si dentro del plazo comprendido entre la adjudicación del contrato y la suscripción del mismo, sobreviene una inhabilidad o incompatibilidad del proponente seleccionado, o si se demuestra que el acto se obtuvo por medios ilegales o si el acto fue adjudicado a un proponente que allegó documentación inconsistente, alterada, inexacta, o que indujo al error a EL CONTRATANTE o haya incurrido en una casual de rechazo.

- **CAUSALES DE RECHAZO.**

La CONTRATANTE rechazará la propuesta cuando se presente uno de los siguientes eventos:

1. Cuando la propuesta se presente extemporáneamente o en lugar distinto al indicado en los Términos de Referencia.
2. Cuando el proponente persona natural, persona jurídica o uno de sus socios, accionistas o miembro de junta, o representante de un proponente o de un integrante de un proponente plural o apoderado/representante de una persona natural, ya sea en forma individual o como socio, accionista, miembro de junta o representante de una persona jurídica o natural, presente más de una oferta.
3. Cuando el proponente, sea persona natural o jurídica o alguno de los miembros del consorcio o unión temporal, se encuentre incurso en las causales de inhabilidades, incompatibilidad o conflicto de interés, establecidas por la Constitución y la Ley.
4. Cuando el proponente, sea persona natural o jurídica o alguno de los miembros del consorcio o unión temporal o sus representantes se encuentre(n) reportado(s) en el Boletín de Responsables Fiscales, expedido por la Contraloría General de la República.
5. Cuando el proponente, sea persona natural o jurídica o alguno de los miembros del consorcio o Unión Temporal o sus representantes se encuentre(n) reportado(s) como inhabilitado para contratar en el Sistema de Información de Registro de Sanciones y Causas de Inhabilidad "SIRI" de la Procuraduría General de la Nación.
6. Cuando el proponente se encuentre reportado en el Sistema Registro Nacional de Medidas Correctivas RNMC, de acuerdo con lo establecido en artículo 183 del Código Nacional de Policía y Convivencia.
7. Cuando el proponente, sus representantes legales o sus apoderados se encuentren reportados o incluidos dentro de las listas nacionales con condenas ejecutoriadas o internacionales que hagan referencia al Lavado de Activos y Financiación del Terrorismo.
8. Cuando el proponente sea persona natural, jurídica o alguno de los miembros del consorcio o unión temporal, presenten propuesta para contratar el proyecto y la interventoría de proyecto o viceversa.
9. Cuando el proponente sea persona natural, jurídica o alguno de los miembros del consorcio o unión temporal e inclusive socios en sociedades distintas de las anónimas abiertas que presenten propuestas para una interventoría o consultoría siendo adjudicatario o ejecutando contratos de obra suscritos con Findeter o los patrimonios autónomos en los cuales Findeter funja como Fideicomitente.
10. Cuando el proponente sea persona natural, jurídica o alguno de los miembros del consorcio o unión temporal e inclusive socios en sociedades distintas de las anónimas abiertas que presenten propuestas para una obra siendo adjudicatario o ejecutando contratos de interventoría o consultoría con Findeter o los patrimonios autónomos en los cuales Findeter funja como Fideicomitente.
11. Cuando la propuesta sea ilegible o presente enmiendas, tachaduras o entrelíneas que impidan la selección objetiva o que creen confusión.
12. Cuando la propuesta o cualquier documento habilitante o la oferta económica presentado de manera electrónica no se pueda abrir o acceder a su contenido e impida la selección objetiva.
13. Cuando no se suscriba la oferta por el proponente, tratándose de personas naturales y en caso de personas jurídicas, consorcios o uniones temporales por el representante legal o apoderado.
14. Cuando no se presente el documento de constitución del proponente plural con la oferta.
15. Cuando no se encuentre suscrito el documento consorcial o de unión temporal por todos los integrantes o no se identifique su objeto, o no se señale el porcentaje de participación de sus integrantes, o cuando en la etapa de subsanación se modifiquen los porcentajes de participación de los integrantes del proponente plural o cuando el porcentaje de participación supere el 100%.
16. Cuando no se cumplan las condiciones establecidas en los numerales 7 y 8 del requisito habilitante del numeral 2.1.1.3 CONSTITUCIÓN DEL PROPONENTE PLURAL.
17. Cuando no se aporte la garantía de seriedad de la oferta al momento del cierre junto con la propuesta, o cuando la aportada no corresponda a la convocatoria a la que se presenta.
18. Cuando no se aporte la carta cupo de crédito al momento del cierre junto con la propuesta o cuando la carta cupo de crédito aportada con la propuesta no cumpla con el monto exigido en los términos de referencia.
19. Cuando el valor del cupo crédito no sea igual o superior al valor referido en los presentes términos de referencia.
20. Cuando el proponente no presente la propuesta técnica o la oferta económica.
21. Cuando el valor de la propuesta no incluya IVA si a ello hubiere lugar.

22. Cuando la propuesta económica presentada para el proyecto y sus etapas, luego de las correcciones aritméticas, sea inferior a los valores mínimos o superior a los valores máximos establecidos en los presentes términos de referencia para la respectiva propuesta económica o etapa, así como también, cuando los valores unitarios ofertados, sean inferiores a los valores mínimos o superiores a los valores máximos establecidos en los términos de referencia.
23. Cuando la propuesta económica sea parcial, alternativa, condicionada, ilegible, o cuando su contenido no tenga el alcance mínimo requerido en los documentos del proceso.
24. Cuando el proponente omita el valor de algún precio unitario o el valor de alguna de las fases en su propuesta económica.
25. Cuando el proponente en la propuesta haga algún ofrecimiento contrario a la Ley.
26. Cuando el proponente no subsane o subsane en forma extemporánea.
27. Cuando la propuesta, los soportes aportados con la misma, o la subsanación, siendo verificados se establezca que los mismos son inconsistentes, alterados o inexactos que incidan con la verificación de requisitos habilitantes.
28. Cuando el proponente no cumpla con los requisitos habilitantes establecidos en los términos de referencia.
29. Cuando el proponente incurra en la concentración de contratos.
30. Cuando curse en contra del proponente, sea persona natural o jurídica o alguno de los miembros del consorcio o unión temporal, sus representantes legales o apoderados, miembros de junta directiva e inclusive socios en sociedades distintas de las anónimas abiertas, procesos judiciales relacionados con delitos contra la administración pública y/o corrupción que pueden generar un riesgo reputacional y de buena administración para FINDETER o la contratante, de conformidad con la consulta que al respecto se efectúe en el Sistema de Administración de Riesgos de Lavado de Activos y Financiación del Terrorismo – SARLAFT – COMPLIANCE.
31. En los demás casos establecidos en los Términos de Referencia y en la Ley.

- **CAUSALES PARA LA DECLARATORIA DE DESIERTA.**

- Cuando no se presenten propuestas.
- Cuando ninguna de las propuestas resulte habilitada en los factores jurídicos, técnicos, financieros y de experiencia previstos en estos términos de referencia.
- Cuando existan causas o motivos que impidan la escogencia objetiva del proponente.
- Cuando el Comité Fiduciario del Patrimonio Autónomo no acoja la recomendación del orden de elegibilidad o de selección del contratista y se opte por la declaratoria de desierta del proceso, caso en el cual deberá motivar su decisión.

En cualquiera de los eventos anteriores, la entidad dará a conocer la decisión, mediante el mecanismo de publicidad establecido en los Términos de Referencia.

- **SUSCRIPCIÓN DEL CONTRATO.**

El proponente seleccionado deberá suscribir el contrato dentro de los cinco (5) días hábiles siguientes a la fecha en que la CONTRATANTE publicó el Acta de Selección del Contratista, en las instalaciones de la CONTRATANTE, ubicadas en la ciudad de Bogotá D.C.

- **REQUISITOS DE EJECUCIÓN DEL CONTRATO.**

Serán requisitos de ejecución del contrato, los siguientes:

- El contrato suscrito.
  - Garantías contractuales debidamente aprobadas por EL CONTRATANTE.
  - Acta de inicio y orden de inicio conforme sea requerida.
- **CONSECUENCIA DE LA NO SUSCRIPCIÓN DEL CONTRATO Y/O CUMPLIMIENTO DE LOS REQUISITOS DE EJECUCIÓN DEL MISMO.**

Si el proponente favorecido no suscribe el(los) contrato(s) respectivo(s), deja pasar el término fijado para su perfeccionamiento, no constituye las garantías requeridas en el contrato, **o después de firmado el contrato no cumple con los requisitos establecidos para la suscripción de acta de inicio, de orden de inicio o similares o no aporte en el plazo establecido el personal mínimo requerido o la maquinaria ofertada.** el PATRIMONIO AUTÓNOMO MATRIZ DE ASISTENCIA TÉCNICA FINDETER, podrá hacer efectiva la **garantía de seriedad o de cumplimiento**, si a ello hubiere lugar, y dispondrá de su valor como indemnización por perjuicios, cualquiera que sea la causa o causas alegadas por el proponente, sin menoscabo de las acciones legales conducentes al reconocimiento de perjuicios causados y no cubiertos por el valor de la garantía.

**Esta situación dará lugar a la terminación inmediata del contrato, sin necesidad de requerimiento alguno más allá que la comunicación de no cumplimiento de los requisitos, y se podrá proceder a** seleccionar al proponente ubicado en segundo orden de elegibilidad, y así sucesivamente, siempre y cuando su propuesta sea igualmente favorable para la entidad, previa instrucción del Comité Técnico y Fiduciario, caso en el cual, le exigirá al referido proponente la prórroga de la vigencia de la garantía de seriedad de la oferta, hasta el perfeccionamiento del contrato.

- **APROBACIÓN DE LA GARANTÍA.**

La CONTRATANTE aprobará las garantías presentadas por el CONTRATISTA que se ajusten a los requerimientos, dentro de los tres (3) días calendario, siguientes a la fecha de radicación de las mismas.

En caso de presentarse alguna observación por parte de la CONTRATANTE, el adjudicatario deberá responder en un plazo no superior a dos (2) días hábiles.

En el evento de no cumplir con los plazos previstos, se continuará con el proponente clasificado en segundo lugar en el orden de elegibilidad y así sucesivamente.

## SUBCAPÍTULO II VERIFICACIÓN DE REQUISITOS HABILITANTES DE CARÁCTER JURÍDICO, TÉCNICO Y FINANCIERO.

### 2.1. REQUISITOS HABILITANTES.

FINDETER adelantará la verificación de los requisitos habilitantes de carácter jurídico, financiero y técnico, y darán como resultado la habilitación o no del proponente, así:

- **Verificación Jurídica:** Consiste en la verificación del cumplimiento de la totalidad de los requisitos legales y los exigidos en los términos de referencia, conflictos de interés y de la No concentración de contratos.
- **Verificación Técnica:** Consiste en la verificación del cumplimiento de las especificaciones establecidas en los términos de referencia y el cumplimiento de los criterios mínimos exigidos desde el punto de vista de experiencia.
- **Verificación Financiera:** Consiste en la verificación de los factores de orden financiero establecidos en los presentes términos de referencia.

#### 2.1.1. REQUISITOS HABILITANTES DE ORDEN JURÍDICO.

El proponente para habilitar su propuesta deberá cumplir con los requisitos de orden jurídico y aportar con la propuesta todos los documentos legales exigidos a continuación.

##### 2.1.1.1. CARTA DE PRESENTACIÓN DE LA PROPUESTA.

Contiene la presentación de las condiciones generales de la propuesta, manifestaciones expresas y bajo la gravedad de juramento de inexistencia de inhabilidades, incompatibilidades, prohibiciones y conflictos de interés, la naturaleza de sus recursos y el conocimiento de las generalidades de los Términos de Referencia y del proyecto a ejecutar.

La carta de presentación de la propuesta debe presentarse con la oferta debidamente suscrita por el proponente, su representante legal o el representante del consorcio o unión temporal, en la forma y con los contenidos mínimos establecidos en el **Formato 1**.

##### 2.1.1.2. EXISTENCIA Y REPRESENTACIÓN LEGAL.

El proponente, persona jurídica nacional o extranjera con sucursal y/o domicilio en Colombia, deberá acreditar su existencia y representación legal, aportando el certificado expedido por la Cámara de Comercio correspondiente, en el cual se verificará:

- **Fecha de expedición del certificado de existencia y representación legal:** No podrá ser mayor a treinta (30) días anteriores a la fecha prevista para el cierre de la convocatoria. En el evento en el que se modifique la fecha de cierre, se mantendrá para estos efectos, la prevista en el cronograma de la convocatoria y no el de las adendas que la modifiquen.
- **Objeto social:** Deberá estar relacionado con el objeto a contratar o contemplar las actividades que guarden relación con el mismo.
- **Facultades del representante legal:** Las facultades de quien ejerce la representación legal deberán habilitarlo para la presentación de la oferta, la suscripción del contrato que se derive del presente proceso de selección en caso de resultar favorecido con la adjudicación, así como para comprometer a la sociedad.
- **Limitaciones del representante legal:** En el evento que del contenido del Certificado expedido por la Cámara de Comercio, se desprenda que el representante legal tiene restricciones para presentar la propuesta y/o contratar y obligarse en nombre de la misma, deberá acreditar la autorización mediante la cual el órgano competente lo faculta para presentar la propuesta y celebrar el contrato en el evento de ser seleccionado y si se requiere establecer las facultades del Representante Legal en los estatutos, deberá anexar copia de la parte pertinente de los mismos. Los documentos requeridos deben haber sido otorgados previo al cierre del presente proceso de

selección.

- **Domicilio:** Que la persona jurídica cuenta con domicilio o sucursal domiciliada y debidamente registrada en Colombia.
- **Término de constitución:** Que la persona jurídica se encuentre inscrita en la Cámara de Comercio con cinco (5) años de anterioridad a la fecha del cierre de la presente convocatoria.

Las sucursales deberán acreditar que se encuentra(n) inscrita(s) en Colombia con cinco (5) años de anterioridad a la fecha de cierre de la presente convocatoria.

- **Término de duración:** Que el término de duración no sea inferior al plazo de ejecución del contrato. No obstante lo anterior, en caso de ser adjudicatario deberá mantener el término de duración de la persona jurídica (en forma individual o como integrante del proponente plural), durante la ejecución del contrato y cinco (5) años más.
- **Revisor Fiscal:** El nombramiento del revisor fiscal, en caso de que proceda.

La persona jurídica extranjera sin sucursal y/o domicilio en Colombia, deberá acreditar este requisito con el documento equivalente en su país de origen. El documento equivalente aportado se entenderá presentado bajo la gravedad de juramento.

En el caso de consorcios o uniones temporales, cada uno de sus integrantes debe cumplir individualmente con estos requerimientos.

El no cumplimiento de los requisitos aquí señalados dará lugar a que la propuesta no sea habilitada jurídicamente; Tratándose de aclaraciones o documentos habilitantes, estos deberán ser aportados por el proponente en los términos y plazos señalados por la entidad en la etapa de subsanación, so pena de rechazo de la propuesta.

### 2.1.1.3. CONSTITUCIÓN DEL PROPONENTE PLURAL (SI APLICA):

El proponente deberá presentar el documento de constitución de proponente plural a través de las figuras asociativas de consorcio o unión temporal, en el cual constará por lo menos de la siguiente información:

- El objeto del consorcio o unión temporal, debe ser el mismo del objeto a contratar.
- La designación de un representante o apoderado que deberá estar facultado para actuar en nombre y representación del consorcio o unión temporal; igualmente, podrá designarse un suplente que lo remplace en los casos de ausencia temporal o definitiva.
- Domicilio de la figura asociativa
- Señalar si la participación es a título de consorcio o unión temporal, y en este último caso, señalaran expresamente las actividades, términos y alcance de participación de cada uno de sus integrantes en la propuesta y en la ejecución del contrato.
- La manifestación clara y expresa en el documento de constitución que quienes integran el Consorcio o Unión Temporal responderán por el cumplimiento de todas y cada una de las obligaciones derivadas de la oferta y del contrato, en las fases precontractual, contractual y postcontractual, incluyendo la etapa de liquidación.
- Para los miembros del consorcio la responsabilidad es solidaria e ilimitada respecto a las sanciones por el incumplimiento de las obligaciones derivadas de la propuesta y del contrato y para la Unión Temporal, limitada.
- Para la presente convocatoria al menos uno (1) de los integrantes que acredite la experiencia específica señalada en los presentes Términos de Referencia deberá tener una participación igual o superior al treinta por ciento (30%) y presentar los documentos que correspondan a su naturaleza, sea persona natural o jurídica. Si sólo uno (1) de los integrantes del proponente plural es quien acredita la experiencia específica, su participación en la figura asociativa no podrá ser menor al cincuenta por ciento (50%).
- Ninguno de los integrante(s) que aporte la carta cupo de crédito podrán tener un porcentaje de participación en el consorcio o unión temporal menor al treinta por ciento (30%).
- En ningún caso la distribución porcentual podrá ser superior al 100%.

#### 2.1.1.3.1. DOCUMENTOS DEL PROPONENTE PLURAL.

Cada uno de los integrantes del proponente plural, sean persona natural o jurídica, nacional o extranjera, deberán aportar los siguientes documentos:

- 3.1. Acta de constitución del consorcio o unión temporal.
- 3.2. Certificados de existencia y representación legal expedidos por la Cámara de Comercio, que acredite la existencia y representación legal de cada uno de sus integrantes.

**Nota:** En caso de limitaciones o restricciones en el Certificado de cámara y Comercio frente a la capacidad para obligarse del Representante Legal, deberá aportar los documentos que lo acrediten, tales como Actas del órgano competente, estatutos.

Tratándose de personas jurídicas de derecho público, acto administrativo de creación (si aplica), resolución de nombramiento, acta de posesión y fotocopia de la cédula del representante legal, certificación de funciones, delegación o competencias expedido por del funcionario competente.

- 3.3. De las personas naturales se deberá allegar copia legible de la cédula de ciudadanía por ambas caras.
- 3.4. De las personas(s) jurídica(s) se deberá allegar copia legible por ambas caras de la cédula de ciudadanía del (os) representante (es) legal (es).
- 3.5. En caso de persona natural extranjera con domicilio en Colombia y de persona jurídica extranjera con establecimiento de comercio o sucursal en Colombia, se deberá allegar copia de la cédula de extranjería o permiso de residencia del proponente persona natural o del representante legal de la persona jurídica o administrador de la sucursal.
- 3.6. En caso de persona natural extranjera sin domicilio en Colombia y de persona jurídica extranjera sin establecimiento de comercio o sucursal en Colombia, se deberá allegar copia legible del pasaporte del proponente persona natural o del representante legal de la persona jurídica.

**Nota:** Cuando la cédula de ciudadanía o de extranjería se encuentre en trámite, la contraseña expedida por la Registraduría Nacional del Servicio Civil se tendrá como documento válido.

- 3.7. Sus integrantes, apoderados y representantes no podrán encontrarse reportados o incluidos dentro de una lista nacional o internacional que hagan referencia al Lavado de Activos y Financiación del Terrorismo.
- 3.8. Las personas jurídicas extranjeras que participen en consorcio o unión temporal podrán constituir un solo apoderado común, y en tal caso, bastará para todos los efectos la presentación del poder común otorgado por todos los integrantes, con los requisitos de autenticación, consularización, legalización y/o apostilla y traducción exigidos en el Código de Comercio de Colombia, además de los señalados en estos Términos de Referencia. El poder a que se refiere este párrafo podrá otorgarse en el mismo acto de constitución del Consorcio o Unión Temporal.
- 3.9. La garantía de seriedad de la propuesta tratándose de proponente plural, además de los requisitos señalados en los presentes términos de referencia, deberá indicar los integrantes del proponente plural y su porcentaje de participación.
- 3.10. La duración del consorcio o unión temporal, la cual no podrá ser inferior al plazo de ejecución del contrato y un (1) año más.
- 3.11. Cada proponente, sea que participe en forma individual o constituido como consorcio o unión temporal, deberá presentar solamente una oferta.
- 3.12. Una vez constituido el consorcio o unión temporal, sus integrantes no podrán ceder o transferir su participación en el mismo, ni modificar sus integrantes o su participación en aquél. En caso de ser necesario la realización de algún tipo de modificación, una vez se haya suscrito el contrato, requerirá autorización escrita de la CONTRATANTE.
- 3.13. Para efectos impositivos, a los consorcios y uniones temporales se les aplicara el régimen previsto en el Estatuto Tributario.

#### 2.1.1.4. CÉDULA DE CIUDADANÍA O SU EQUIVALENTE.

En caso de persona natural el proponente deberá allegar copia de la cédula de ciudadanía por ambas caras.

En caso de persona jurídica, el proponente deberá allegar copia por ambas caras de la cédula de ciudadanía del representante legal.

En caso de persona natural extranjera con domicilio en Colombia y de persona jurídica extranjera con establecimiento de comercio o sucursal en Colombia, se deberá allegar copia de la cédula de extranjería o permiso de residencia del proponente persona natural o del representante legal de la persona jurídica o administrador de la sucursal.

En caso de persona natural extranjera sin domicilio en Colombia y de persona jurídica extranjera sin establecimiento de comercio o sucursal en Colombia, se deberá allegar copia del pasaporte del proponente persona natural o del representante legal de la persona jurídica.

#### **2.1.1.5. CERTIFICADO DE RESPONSABILIDAD FISCAL DE LA CONTRALORÍA GENERAL DE LA REPÚBLICA**

Presentar el Certificado de Responsabilidad Fiscal emitido por la Contraloría General de la República, del proponente en caso de persona natural y del proponente y del representante legal en caso de personas jurídicas, en el cual se indique que no se encuentra(n) reportado(s). Dicho certificado deberá haber sido expedido dentro de los treinta (30) días calendario anteriores a la fecha de cierre del presente proceso de selección. En caso de no aportar el certificado, la CONTRATANTE al momento de la verificación, consultará los antecedentes correspondientes.

La persona natural y jurídica extranjera sin domicilio y/o sucursal en Colombia, deberá igualmente presentar la certificación de que trata el inciso anterior, en el cual conste que no se encuentra reportado; en caso de no aparecer registrada deberá acreditar dicho requisito con el documento equivalente en su país de origen, salvo que este requisito o la autoridad no esté establecida, para lo cual el proponente así lo deberá manifestar bajo la gravedad de juramento.

#### **2.1.1.6. CERTIFICADO DE ANTECEDENTES DE LA PROCURADURÍA GENERAL DE LA NACIÓN**

Presentar el Certificado de Antecedentes Disciplinarios emitido por la Procuraduría General de la Nación, del proponente en caso de persona natural, y del proponente y representante legal en caso de persona jurídica, en el cual se certifique que no se encuentra(n) reportado(s) como inhabilitado para contratar en el Sistema de Información de Registro de Sanciones y Causas de Inhabilidad "SIRI" de la Procuraduría General de la Nación. Certificado que deberá tener fecha de expedición no mayor a treinta (30) días calendario, anteriores a la fecha de cierre del presente proceso de selección. En caso de no aportar el certificado, la CONTRATANTE al momento de la verificación, consultará los antecedentes correspondientes.

La persona natural y jurídica extranjera sin domicilio y/o sucursal en Colombia, deberá igualmente presentar la certificación de que trata el inciso anterior, en el cual conste que no se encuentra reportado; en caso de no aparecer registrada deberá acreditar dicho requisito con el documento equivalente en su país de origen, salvo que este requisito o la autoridad no esté establecida, para lo cual el proponente así lo deberá manifestar bajo la gravedad de juramento.

#### **2.1.1.7. CONSTANCIA ANTECEDENTES JUDICIALES y REPORTE EN EL SISTEMA REGISTRO NACIONAL DE MEDIDAS CORRECTIVAS – RNMC.**

El proponente, sea persona natural o como miembro de consorcio o unión temporal deberá presentar la constancia de consulta de antecedentes judiciales, así como del Registro Nacional de medidas correctivas que incluirá la identificación de la persona, el tipo de comportamiento contrario a la convivencia, el tipo de medida correctiva y el estado de pago de la multa o cumplimiento de la medida correctiva, ambos suministrados por la Policía Nacional que deberá tener fecha de expedición no mayor a treinta (30) días calendario, anteriores a la fecha de cierre del presente proceso de selección. En caso de no aportar estos certificados, la CONTRATANTE al momento de la verificación, consultará los antecedentes correspondientes.

#### **2.1.1.8. GARANTÍA DE SERIEDAD DE LA PROPUESTA.**

Con el objeto de respaldar el cumplimiento de todas y cada una de las obligaciones que surjan a cargo de los oferentes frente a la entidad, por razón de la presentación de la propuesta, deberán constituir a su costa, y presentar con su oferta, una póliza de seguro expedida por una compañía de seguros legalmente constituida en Colombia que ampare la seriedad de la propuesta en **FORMATO ENTRE PARTICULARES** con las siguientes características:



**EL PROPONENTE se constituirá como TOMADOR Y AFIANZADO, y EL CONTRATANTE como ASEGURADO Y BENEFICIARIO.**

La póliza de seriedad de la oferta deberá contener expresamente el **NÚMERO** y el **OBJETO** de la convocatoria.

Tratándose de proponente plural, deberá indicar sus integrantes y porcentaje de participación.

Con la presentación oportuna de la propuesta, se entiende que la misma es irrevocable y que el proponente mantiene vigentes todas las condiciones durante toda la vigencia de la póliza, incluidas las prórrogas de los plazos que llegaren a presentarse en las respectivas adendas a los Términos de Referencia.

Esta garantía deberá señalar expresamente que:

1. La aseguradora cubre a LA CONTRATANTE de los perjuicios imputables al proponente, en los siguientes eventos:
  - a. La no suscripción del contrato sin justa causa por parte del proponente seleccionado.
  - b. La no ampliación de la vigencia de la garantía de seriedad de la oferta cuando el término previsto en los términos de referencia o las reglas de participación se prorrogue, o cuando el término previsto para la suscripción del contrato se prorrogue, siempre y cuando esas prórrogas no excedan un término de tres (3) meses.
  - c. El retiro de la oferta después de vencido el término fijado para la presentación de las propuestas.
  - d. La no presentación por parte del proponente seleccionado de la garantía de cumplimiento exigida por LA ENTIDAD para amparar el incumplimiento de las obligaciones del contrato.
  
2. El proponente deberá constituir a su costa, y presentar con su oferta, una póliza de seguro expedida por una compañía de seguros legalmente constituida en Colombia que ampare la seriedad de la propuesta en **FORMATO ENTRE PARTICULARES** con las siguientes características:
  - a. **CONTRATANTE: PATRIMONIO AUTÓNOMO MATRIZ DE ASISTENCIA TÉCNICA FINDETER con NIT. 830.052.998-9**
  - b. **AMPAROS:** La Garantía de Seriedad deberá cubrir los perjuicios derivados del incumplimiento de la oferta y tendrá carácter indemnizatorio.
  - c. **VALOR ASEGURADO:** La Garantía de Seriedad de la oferta deberá ser equivalente al 10% del valor total del presupuesto de la convocatoria.
  - d. **VIGENCIA:** Deberá tener una vigencia de cuatro (4) meses contados a partir de la fecha de cierre del proceso. En caso de ampliarse la fecha de cierre, deberá ajustarse la vigencia de la póliza.

**EL PROPONENTE se constituirá como TOMADOR Y AFIANZADO, y EL CONTRATANTE como ASEGURADO Y BENEFICIARIO.**

La póliza de seriedad de la oferta deberá contener expresamente el **NÚMERO** y el **OBJETO** de la convocatoria y tratándose de proponente plural, deberá indicar sus integrantes y porcentaje de participación.

Con la presentación oportuna de la propuesta, se entiende que la misma es irrevocable y que el proponente mantiene vigentes todas las condiciones durante toda la vigencia de la póliza, incluidas las prórrogas de los plazos que llegaren a presentarse de acuerdo con los términos de referencia y sus respectivas adendas.

- I. **Presentada oportunamente la garantía, verificado que corresponde al proceso de selección, si no contiene los requerimientos de los términos de referencia, el proponente deberá aclarar o subsanarlos, para luego remitir las modificaciones dentro del término perentorio fijado en el cronograma del proceso, so pena del rechazo de la oferta.**
  
- II. **El proponente debe aportar el soporte de pago de la prima correspondiente. No se admitirá la certificación de No expiración por falta de pago, ni el soporte de transacción electrónica.**

#### 2.1.1.9. REGISTRO ÚNICO TRIBUTARIO O SU EQUIVALENTE.

El proponente sea persona natural o jurídica, nacional o extranjera, con domicilio y/o sucursal en Colombia, deberá presentar el certificado de Registro Único Tributario - RUT.

En caso de ser el proponente persona natural o jurídica extranjera sin domicilio y/o sucursal en Colombia, no aplica este requisito para la presentación de la propuesta, pero si resulta adjudicatario deberá inscribirse en el Registro Único Tributario (RUT) ante la Dirección de Impuestos y Aduanas Nacionales de Colombia (DIAN).

#### **2.1.1.10. CERTIFICACIÓN DE CUMPLIMIENTO DE OBLIGACIONES CON LOS SISTEMAS GENERALES DE SEGURIDAD SOCIAL INTEGRAL Y APORTES PARAFISCALES.**

El proponente deberá acreditar que se encuentra al día a la fecha de cierre del proceso de selección, con el pago de los aportes parafiscales generados de la nómina de sus empleados de los últimos seis (6) meses con destino a los sistemas de salud, riesgos profesionales, pensiones y aportes a las Cajas de Compensación Familiar, Instituto Colombiano de Bienestar Familiar y Servicio Nacional de Aprendizaje.

En caso tal que NO se encuentre obligado a cancelar aportes parafiscales y de seguridad social, por no tener personal a cargo, deberá declarar esta circunstancia bajo la gravedad de juramento.

En el evento que NO se encuentre obligado a cancelar aportes a SENA, ICBF y Salud, deberá declarar esta circunstancia bajo la gravedad de juramento y así mismo aportar la certificación de cumplimiento de pago de aportes a pensiones, riesgos profesionales y Cajas de Compensación generados de la nómina de los empleados de los seis (6) meses anteriores a la fecha de cierre.

Las anteriores circunstancias se acreditarán de la siguiente manera:

- a. Las personas jurídicas lo harán mediante certificación expedida y firmada por el revisor fiscal (cuando de acuerdo con la Ley esté obligado a tenerlo o cuando por estatutos así se dispuso), o por el representante legal cuando no esté obligado a tener revisor fiscal.
- b. El Proponente persona natural deberá acreditar la afiliación a los sistemas de seguridad social en salud y pensiones aportando los certificados de afiliación respectivos. El Proponente podrá acreditar la afiliación entregando el certificado de pago de la última planilla.

Los certificados de afiliación se deben presentar con fecha de expedición no mayor a treinta (30) días, anteriores a la fecha del cierre del Proceso de Contratación. En caso de modificarse la fecha de cierre del proceso, se tendrá como referencia para establecer el plazo de vigencia de los certificados de afiliación la fecha originalmente establecida en los términos de referencia definitivos.

**La persona natural que se encuentre pensionado por vejez, invalidez o anticipadamente, podrá acreditar la condición, presentando el certificado que lo acredite o la afiliación al sistema de salud.**

Esta misma previsión aplica para las personas naturales extranjeras con domicilio en Colombia las cuales deberán acreditar este requisito.

**Nota:** En caso que la certificación sea expedida por Revisor Fiscal, se deberá aportar copia de la Tarjeta Profesional, copia de la cédula de ciudadanía y certificado vigente de antecedentes disciplinarios expedidos por la Junta Central de Contadores.

#### **2.1.1.11. REQUERIMIENTO TITULACIÓN.**

En consonancia con las normas vigentes y con el fin de no permitir el ejercicio ilegal de las profesiones, la persona natural o jurídica que pretenda participar en la presente convocatoria ya sea de manera individual o como integrante de un proponente plural (consorcio o unión temporal) deberá acreditar que posee título como **Ingeniero Civil o Ingeniero de Transporte y Vías**, para lo cual deberá adjuntar copia de su matrícula profesional y del certificado de vigencia de matrícula

profesional y antecedentes disciplinarios expedido por la autoridad competente, según corresponda, el cual se debe encontrar vigente.

#### **2.1.1.12. ABONO DE LA OFERTA.**

Si el representante legal o apoderado del proponente (individual o plural), persona natural o jurídica nacional o extranjera, no posee título de **Ingeniero Civil o Ingeniero de Transporte y Vías**, la oferta deberá ser avalada por un **Ingeniero Civil o Ingeniero de Transporte y Vías**, en ambos casos, deberá adjuntar copia de la matrícula profesional y del certificado de vigencia de matrícula profesional expedida por la autoridad competente, según corresponda, el cual debe encontrarse vigente.

#### **2.1.1.13. CERTIFICACIÓN DEL REVISOR FISCAL.**

La persona jurídica nacional o extranjera con domicilio y/o sucursal en Colombia, deberá allegar certificación expedida por el Revisor Fiscal en el que conste si se trata de una sociedad anónima abierta o cerrada. Este requisito sólo será exigible para las sociedades anónimas.

La persona jurídica extranjera sin domicilio y/o sucursal en Colombia, deberá acreditar este requisito con el documento equivalente en su país de origen. El documento equivalente aportado se entenderá prestado bajo la gravedad de juramento, situación que se entenderá prestado con la presentación de la propuesta.

#### **2.1.1.14. CERTIFICADO DEL REGISTRO ÚNICO DE PROPONENTES DEL REGISTRO ÚNICO EMPRESARIAL DE LA CÁMARA DE COMERCIO (EN CASO DE ESTAR INSCRITO).**

Únicamente para efectos de la verificación y evaluación del factor cumplimiento contratos anteriores, las personas naturales o jurídicas que se encuentren inscritas en el Registro Único de Proponentes del Registro Único Empresarial de la Cámara de Comercio, deberán aportar el certificado del registro del proponente singular y el de cada uno de los miembros del consorcio o unión temporal tratándose de proponente plural. En el evento de no aportar dicho documento, la Entidad realizará la consulta en la página web del Registro Único Empresarial y Social (RUES) a efectos de verificar las sanciones que estén registradas de cada proponente.

#### **2.1.1.15. LISTAS RESTRICTIVAS LAVADO DE ACTIVOS Y FINANCIACIÓN DEL TERRORISMO.**

El proponente, sus representantes legales o sus apoderados no podrán encontrarse reportados o incluidos dentro de las listas nacionales con sentencias debidamente ejecutoriadas y/o internacionales que hagan referencia al Lavado de Activos y Financiación del Terrorismo.

En consecuencia, con la presentación de la propuesta otorgan autorización expresa para que la Entidad en cualquier momento consulte listas restrictivas, sistemas de información y bases de datos a los que haya lugar, que hagan referencia al Lavado de Activos y Financiación del Terrorismo.

Así mismo, con la presentación de la oferta manifiesta que los recursos que componen su patrimonio no provienen de lavado de activos, financiación del terrorismo, narcotráfico, captación ilegal de dineros y en general de cualquier actividad ilícita y que, en caso de resultar favorecido con la adjudicación, los recursos recibidos en desarrollo del contrato de la convocatoria no serán destinados a ninguna de las actividades antes descritas.

El proponente manifiesta con la presentación de la propuesta que: (i) ni él -como representante legal, ni la sociedad que representa, se encuentran incluidos dentro de las listas restrictivas que hagan referencia al Lavado de Activos y Financiación del Terrorismo, (ii) los recursos que componen su patrimonio no provienen de lavado de activos, financiación del terrorismo, narcotráfico, captación ilegal de dineros y en general de cualquier actividad ilícita, y (iii) que los recursos recibidos en desarrollo de éste contrato, no serán destinados a ninguna de las actividades antes descritas.

El proponente con la presentación de la propuesta se sujeta a las normas vigentes y aplicables sobre prevención y control del Lavado de activos y Financiación del Terrorismo, y por lo tanto se compromete a cumplirlas y a implementar de ser necesario los mecanismos de prevención y control con el fin de detectar y reportar a tiempo operaciones inusuales y

sospechosas. En caso de que el proponente esté o sea, relacionado con operaciones inusuales y sospechosas en materia de Lavado de Activos o Financiación del terrorismo, deberá informar de inmediato y por escrito a la CONTRATANTE para que esta proceda a adelantar las acciones contractuales y/o legales correspondientes a fin de establecer el impacto del riesgo y efectuar los controles necesarios para su mitigación, mediante la aplicación de una debida diligencia ampliada.

De acuerdo con lo anterior, el proponente autoriza expresamente a la CONTRATANTE con la presentación de la propuesta para que en cualquier momento consulte listas restrictivas, sistemas de información y bases de datos a los que haya lugar, que hagan referencia al Lavado de Activos y Financiación del Terrorismo.

### 2.1.2. REQUISITOS HABILITANTES DE ORDEN FINANCIERO.

Para que la propuesta sea considerada hábil financieramente, el proponente nacional, extranjero con sucursal en Colombia y proponentes extranjeros sin sucursal en Colombia, deberán presentar uno o varios cupos de crédito pre-aprobado o aprobado, todos y cada uno de ellos deberán cumplir con los siguientes requisitos:

- I. Se debe presentar certificación de cupo de crédito y expedida por una entidad financiera vigilada por la Superintendencia Financiera de Colombia.
- II. Razón social de la entidad financiera que expide la certificación.
- III. Nombre completo, cargo y firma del funcionario de la entidad financiera autorizado para expedir la certificación.
- IV. La certificación de cupo de crédito debe ir dirigida a la convocatoria
- V. La fecha de expedición de la certificación de cupo de crédito debe ser inferior a treinta (30) días de antelación a la fecha de cierre de la presente convocatoria. En el evento en el que se modifique la fecha de cierre, se mantendrá para estos efectos, la prevista en el cronograma de la convocatoria y no el de las adendas que la modifiquen.
- VI. El valor del cupo crédito o la sumatoria de los cupos aportados debe ser igual o superior a **OCHOCIENTOS CUARENTA Y TRES MILLONES QUINIENTOS OCHENTA Y CINCO MIL OCHOCIENTOS SESENTA Y CINCO PESOS (\$843.585.865,00) M/CTE.**, En caso de no cumplir dicha condición, **SERA CAUSAL DE RECHAZO.**
- VII. Ninguno de los integrante(s) que aporte la carta cupo de crédito podrán tener un porcentaje de participación en el consorcio o unión temporal menor al treinta por ciento (30%).
- VIII. Si la entidad financiera le establece una vigencia a la carta cupo de crédito, el proponente deberá garantizar que la misma se mantenga vigente hasta la fecha de adjudicación de la convocatoria, sea esta fecha la inicialmente prevista en el cronograma o la fecha modificada mediante adenda.

No se aceptará la presentación de cupos de sobregiro, ni de tarjeta de crédito, ni CDT, ni cuentas de ahorro, ni bonos, ni títulos valores, ni documentos representativos de valores, ni garantías bancarias y/o cartas de crédito stand by, ni cupos de factoring, ni ningún tipo de mecanismo que no corresponda a un cupo de crédito.

El Comité Evaluador se reserva el derecho de consultar los aspectos que estimen convenientes de la carta cupo de crédito. La carta cupo de crédito podrá confirmarse en cualquier etapa de la convocatoria, antes de la adjudicación de la misma. En caso de que la entidad financiera confirme una disminución del valor de la carta cupo crédito exigido en los términos de referencia, la propuesta será **RECHAZADA.**

### i. REQUISITOS HABILITANTES DE ORDEN TÉCNICO.

Para habilitar la propuesta se verificará si los proponentes cumplen con los siguientes criterios de experiencia mínimos exigidos:

#### 1. EXPERIENCIA ESPECÍFICA DEL PROPONENTE

Para la presente convocatoria los proponentes deberán aportar **MÁXIMO TRES (3) CONTRATOS** terminados y recibidos a satisfacción antes de la fecha de cierre del proceso, cuya experiencia corresponda a cualquiera de las que se describen a continuación:

**CONSTRUCCIÓN O MEJORAMIENTO O REPAVIMENTACIÓN O REHABILITACIÓN DE PAVIMENTO ASFALTICO O PAVIMENTO EN CONCRETO HIDRÁULICO PARA VÍAS PRIMARIAS O VÍAS SECUNDARIAS O VÍAS URBANAS.**

Los contratos con los que se pretenda acreditar la experiencia deberán estar recibidos a satisfacción (a manera de ejemplo: cumplido al 100% el objeto del contrato o ejecutado en su totalidad o sin pendientes de ejecución) previamente a la fecha de cierre del proceso, que cumplan las siguientes condiciones:

Los contratos aportados deberán sumar, en su conjunto, un valor **IGUAL O MAYOR A 1.5 VECES** el valor total del **PRESUPUESTO ESTIMADO – PE** de la convocatoria, expresado en SMMLV.

El valor de **UNO (1)** de los contratos aportados deberá ser **IGUAL O MAYOR A 0.7 VECES** el valor total del Presupuesto Estimado – PE, expresado en SMMLV.

**NOTA 1:** En los casos en que el contrato aportado contemple objetos, alcances o actividades diferentes a lo requerido como experiencia específica, sólo se tendrá en cuenta para la acreditación de la condición de valor, los montos asociados a las actividades o alcances relacionadas con la experiencia específica, excepto en el evento en que la documentación aportada acredite la ejecución de actividades de: **CONSTRUCCIÓN O MEJORAMIENTO O REPAVIMENTACIÓN O REHABILITACIÓN DE PAVIMENTO ASFALTICO O PAVIMENTO EN CONCRETO HIDRÁULICO PARA VÍAS PRIMARIAS O VÍAS SECUNDARIAS O VÍAS URBANAS** y donde se haya ejecutado la **INSTALACIÓN DE PAVIMENTO ASFALTICO O PAVIMENTO EN CONCRETO HIDRÁULICO EN UNA CANTIDAD IGUAL O SUPERIOR A 14.358 METROS CUADRADOS O 2.154 METROS CÚBICOS**, caso en el cual la entidad tendrá en cuenta el valor total del contrato aportado.

**NOTA 2:** Para efectos del presente proceso, se entiende como:

**Vías Primarias:** Troncales, transversales y accesos a capitales de departamento que cumplen la función básica de integración de las principales zonas de producción y consumo del país y de éste con los demás países. Este tipo de carreteras pueden ser de calzadas divididas según las exigencias particulares del proyecto.

**Vías Secundarias:** Vías que unen las cabeceras municipales entre sí y/o que provienen de una cabecera municipal y conectan con una Carretera Primaria.

**Vías Urbanas:** Calles, carreras, transversales, avenidas, diagonales, glorietas, autopistas, troncales, variantes, o a la denominación establecida según la nomenclatura de la población correspondiente, las cuales se encuentran localizadas dentro de su perímetro urbano.

**CONSTRUCCIÓN:** Toda obra civil orientada al desarrollo de una obra nueva, sea o no que el sitio sobre el que se construye estuvo previamente ocupado.

**MEJORAMIENTO VIAL:** Consiste en el cambio de especificaciones o dimensiones de la vía; Este proceso puede comprender actividades de: rectificación (alineamiento horizontal y vertical), ampliación de la sección de la vía, construcción de obras de drenaje, construcción de capas granulares para estructura de pavimento y construcción de superficie de rodadura en concreto asfáltico o hidráulico. No se considera mejoramiento cuando únicamente se realicen actividades de mantenimiento que pueden ser: parcheos, bacheos, sello de fisuras, pintura, desmonte y limpieza, y tampoco se considerar mejoramiento cuando únicamente se haya ejecutado placa huella.

**PAVIMENTACIÓN:** Es la actividad cuyo propósito es la materialización de la estructura de pavimento constituida por concreto asfáltico y/o hidráulico y una o varias capas granulares. (Subbases y/o bases)

**REPAVIMENTACIÓN:** Es la actividad cuyo propósito es la materialización de la estructura de pavimento constituida por concreto asfáltico y/o hidráulico y una o varias capas granulares. (Subbases y/o bases) de una estructura existente.

**REHABILITACIÓN VIAL:** Actividades que tienen por objeto reconstruir o recuperar las condiciones estructurales y funcionales iniciales de la vía de manera que se cumplan las especificaciones técnicas con que fue diseñada. Este proceso puede comprender actividades de construcción de capas granulares para estructura de pavimento y construcción de superficie de rodadura en pavimento asfáltico o hidráulico. No se considera rehabilitación cuando únicamente se realicen actividades de mantenimiento periódico o de mantenimiento rutinario que pueden ser: parcheos, bacheos, sello de fisuras, desmonte y limpieza.

**Pavimentos Asfálticos o Pavimentos de Concreto Hidráulico Reforzado:** Estructura constituida por un conjunto de capas superpuestas, adecuadamente compactados, que se construyen sobre la subrasante con el objeto de soportar las cargas del tránsito durante un período de varios años, brindando una superficie de rodamiento uniforme, cómoda y segura. Dichas capas superficiales se encuentran en contacto directo con el tráfico de vehículos o aeronaves y pueden estar constituidas en concreto asfáltico o en concreto hidráulico reforzado.

Para la presente convocatoria se excluyen los contratos cuya ejecución se haya limitado a cualquiera de las siguientes:

- a. Alamedas, ciclo rutas
- b. Parqueaderos y/o patios de maniobras y/u obras de amoblamientos urbanos y/u obras de amoblamientos en carreteras
- c. Puentes Peatonales o Puentes Vehiculares o Puentes Férreos
- d. Placas Huella y/u obras de transitabilidad
- e. Vías Férreas
- f. Vías en afirmado
- g. Obras de Señalización
- h. Demarcación Vial
- i. Pavimentos articulados. (adoquín y demás elementos prefabricados).
- j. Mantenimiento Rutinario

**NOTA 3:** Todos los contratos válidos para la acreditación de la experiencia deben haber sido ejecutados en el territorio nacional de Colombia.

**NOTA 4: LA SUBSANACIÓN O ACLARACIÓN DE LA EXPERIENCIA ESPECÍFICA DEL PROPONENTE SOLO PODRÁ EFECTUARSE SOBRE LA EXPERIENCIA APORTADA.**

**a. REGLAS PARA LA ACREDITACIÓN DE LA EXPERIENCIA ESPECÍFICA DEL PROPONENTE.**

- a) Cuando se presenten certificaciones o constancias de experiencia específica ejecutada en cualquier tipo de figura asociativa, las actividades para cada uno de los integrantes se cuantificarán en forma individual de la siguiente manera:
  - i. Para efectos de acreditar la experiencia específica del proponente las actividades se cuantificarán en proporción al porcentaje de participación que haya tenido el integrante en la respectiva figura asociativa.
  - ii. Para el caso de uniones temporales, el integrante que pretenda hacer valer la experiencia en un porcentaje superior al del documento de constitución de la figura plural podrá presentar certificación expedida por la contratante en la que se señale el componente y/o actividad ejecutada por éste.

**Nota:** Para efectos de contabilizar la proporción de la experiencia específica de una actividad, se tendrá en cuenta la unidad de medida y/o capacidad de la estructura y/o componente, de la experiencia específica que se está requiriendo acreditar.

En el evento que un contrato o proyecto que se aporte para la experiencia haya sido ejecutado por un proponente plural, y dos (2) o más de sus integrantes conformen un proponente plural para participar en el presente proceso, dicho contrato o proyecto se entenderá aportado como un (1) solo contrato o proyecto y se tendrá en cuenta para el aporte de la experiencia, la sumatoria de los porcentajes de los integrantes del Consorcio o Unión Temporal

que ejecutaron el contrato, y que están participando en el presente proceso.

Cuando se presente este caso se tendrá en cuenta el contrato en la totalidad de la participación de los integrantes que conformaron el proponente plural que adquirió la experiencia y que se encuentren participando en el presente proceso de selección.

- iii. El valor del contrato se cuantificará en proporción al porcentaje de participación que haya tenido el integrante en la respectiva figura asociativa.
- iv. Podrá acumularse la experiencia específica individual para cada uno de los miembros con el fin de alcanzar el cien por ciento (100%) de la experiencia específica requerida

La acreditación de esta experiencia se sujetará a las exigencias establecidas en este capítulo.

- b) No se acepta la acreditación de experiencia de sociedades controladas por el proponente o por los miembros de la estructura plural, o de su matriz, o de sociedades controladas por su matriz, o de la filial o sus subordinadas.
- c) De las sucursales de sociedades extranjeras será tenida en cuenta solo la experiencia de la respectiva sucursal.
- d) No se aceptará experiencia derivada de contratos o proyectos escindidos.
- e) Conversión a salarios mínimos mensuales legales vigentes (SMMLV) se efectuará de acuerdo con el valor total ejecutado del contrato o proyecto a la fecha de terminación o de la fecha de suscripción del acta de entrega y recibo final del mismo, de acuerdo con el valor del salario mínimo Colombiano vigente para dicha fecha.

Para efectos de la conversión a salarios mínimos, en caso que el proponente presente soportes tanto de la fecha de terminación y de la fecha de suscripción del acta de entrega y/o recibo final, la fecha que será tomada para la conversión, será la de terminación del contrato.

Quando el proponente no presente los documentos, con la propuesta o en la etapa de subsanación, que cumplan con las condiciones establecidas en las alternativas de acreditación de experiencia, en donde se pueda verificar el valor total ejecutado del contrato en SMMLV, dicho contrato o proyecto no será tenido en cuenta para acreditar este criterio de experiencia.

Para los anteriores efectos, la entidad igualmente convertirá el presupuesto estimado de la convocatoria a Salarios Mínimos Mensuales Legales vigentes a la fecha del cierre.

- f) La experiencia específica del proponente podrá acreditarse mediante el cumplimiento de las siguientes alternativas:

**Alternativa A.** Mediante presentación de certificación o constancia expedida por la entidad contratante, en la que conste el objeto del contrato o proyecto, el valor total o final, la fecha de terminación, el porcentaje de participación del proponente, las actividades y/o productos requeridos como experiencia específica, la ejecución, terminación o liquidación del contrato o proyecto. En ningún caso se aceptará la certificación o constancia expedida únicamente por el interventor externo.

**Alternativa B.** Se deberá adjuntar copia del acta de recibo o entrega final (o la que haga sus veces) o copia del acta de liquidación, siempre que estas contengan mínimo la siguiente información: objeto del contrato o proyecto, el valor total o final, la fecha de terminación, el porcentaje de participación del proponente, las actividades y/o productos requeridos como experiencia específica, la ejecución, terminación o liquidación del contrato o proyecto, y deberá(n) venir suscrita(s) según corresponda, por el Interventor y/o supervisor y/o representante de la entidad contratante y el Contratista.

En todo caso, no se aceptarán experiencias y/o certificaciones donde la participación del interesado haya sido como subcontratista, al igual que no se aceptarán auto certificaciones, entendidas como: i) Cualquier certificación expedida por el oferente para acreditar su propia experiencia. ii) Cualquier certificación expedida por figuras asociativas en la que el oferente o los integrantes de la misma hayan hecho parte.

Cuando los documentos aportados no contengan la información que permita su verificación, el proponente podrá anexar el acta de terminación, acta parcial, o de entrega y recibo final, o acta de liquidación, la cual deberá venir suscrita según corresponda, por el Interventor y/o supervisor y/o representante de la entidad contratante y el Contratista, así mismo podrá aportar copia de los documentos soportes que sean del caso (siempre y cuando sean expedidos por la entidad contratante o entidad pública), que permitan evidenciar la ejecución del contrato o proyecto o tomar la información que falte.

No obstante, la Entidad se reserva el derecho de verificar la información suministrada por el proponente y de solicitar las aclaraciones u otros documentos que considere convenientes para acreditar la experiencia.

En ningún caso el proponente podrá cambiar o reemplazar los contratos o proyectos presentados inicialmente con la propuesta para acreditar la experiencia técnica requerida, ya que no serán tenidos en cuenta, de estos solamente se podrá aclarar, aportar información o documentos relacionados cuando la entidad así lo requiera.

En el evento en que en las alternativas antes previstas no se informe el porcentaje de participación del proponente plural, éste deberá aportar el documento de constitución de la figura asociativa o acuerdo de voluntades en donde se evidencie dicho porcentaje.

Para el presente proceso no es válido acreditar la experiencia a través de contratos ejecutados bajo la modalidad de Administración Delegada. No será considerada la experiencia que se pretenda acreditar con Convenios Interadministrativos para cuyo desarrollo se haya subcontratado la totalidad de la ejecución de la obra.

En caso de presentarse para efectos de acreditación de la experiencia más de un formulario o un número mayor de contratos o proyectos al máximo requerido, será objeto de verificación el primer formulario que aparece en orden consecutivo foliado y de él los primeros contratos o proyectos relacionados en el formato 3, en su orden, y hasta el número máximo señalado en los términos de referencia. En caso de aportar más de un contrato o proyecto o una certificación de varios contratos o proyectos y el proponente no señale o señale parcialmente en el formato los que requiere sean tenidos en cuenta para efectos de habilitación, se tomarán en cuenta los contratos o proyectos de mayor valor total ejecutado y hasta el número máximo requerido en los términos de referencia.

- **CONCENTRACIÓN DE CONTRATOS.**

Operará la Concentración de Contratos cuando un proponente bien sea de manera individual, en consorcio o unión temporal, cuente con cuatro (4) contratos celebrados o adjudicados o en ejecución con FINDETER o con los Patrimonios Autónomos – FINDETER. En el evento de que el contrato haya terminado deberá allegarse la **respectiva acta de recibo a satisfacción final o acta de liquidación** con fecha de firma previa al cierre del proceso de selección.

Para el proponente plural, la concentración de contratos se generará por la sumatoria de los contratos celebrados o adjudicados o en ejecución por FINDETER o los Patrimonios Autónomos – FINDETER, de cada uno de los integrantes, afectando solidariamente al proponente.

**La propuesta del proponente que configure la citada concentración de contratos incurrirá en causal de rechazo.**

**NOTA 1:** La regla de concentración de contratos será verificada durante todo el desarrollo del proceso de selección pero será tenida en cuenta en la evaluación definitiva e incluso hasta la adjudicación del contrato o después de firmado, como causal de terminación del mismo. Así las cosas, el proponente que resultare concentrado será RECHAZADO, o no se firmará el contrato después de adjudicado o podrá pedirse la terminación del mismo después de firmado.

**NOTA 2:** Esta regla no aplica cuando se haya presentado un único proponente para el proceso de selección o cuando sea el único proponente habilitado.

**NOTA 3:** En la eventualidad que todos los proponentes se encuentren incursos en la regla de concentración de contratos, la entidad procederá a adjudicar la convocatoria al proponente ubicado en el primer lugar en el orden de elegibilidad.



**SUBCAPÍTULO III  
EVALUACIÓN Y CALIFICACIÓN DE LAS PROPUESTAS**

• **CRITERIOS DE EVALUACIÓN Y CALIFICACIÓN DE LAS PROPUESTAS**

La asignación del puntaje a las propuestas, de acuerdo con los patrones preestablecidos en estos términos de referencia, será realizada por los evaluadores de la CONTRATANTE. Se seleccionará la propuesta mejor calificada y que por ello resulte ser la más favorable para la entidad y para los fines que ella busca con esta contratación, para esto se tendrá en cuenta que el puntaje máximo de la evaluación será de  **cien (100) puntos**, resultantes del siguiente factor y criterio de evaluación:

| FACTOR DE CALIFICACIÓN | PUNTAJE    |
|------------------------|------------|
| Evaluación Económica   | 100 puntos |
| TOTAL                  | 100 puntos |

Y la posterior aplicación del criterio de evaluación factor cumplimiento contratos anteriores.

• **INFORME DE EVALUACIÓN ECONÓMICA Y ASIGNACIÓN DE PUNTAJE (ORDEN DE ELEGIBILIDAD)**

En audiencia realizada en el lugar y fecha establecidos en el cronograma de proceso, se llevará a cabo la apertura del sobre No. 2 de las propuestas habilitadas en los aspectos jurídicos, financieros y técnicos.

En dicha audiencia se dará lectura del valor total de cada una de las propuestas incluido el IVA. En el evento que el formato de oferta económica de la propuesta no tenga diligenciada la casilla correspondiente al “Valor total de la propuesta” la entidad procederá a realizar la sumatoria de los valores correspondientes a cada una de las Etapas y el IVA.

Una vez surtida la audiencia de apertura del sobre No. 2, la Entidad procederá a realizar la revisión de las propuestas durante el término establecido en el cronograma del proceso, de la siguiente manera:

- 21 Todos los valores contenidos en la oferta económica (valor unitario, valor de ítem, valor de etapa o fase, valor del AIU, valor del IVA, valor IVA sobre la utilidad, valor total, valores resultantes de las operaciones aritméticas a que haya lugar, etc.) deberán estar ajustado al peso.

En caso que cualquier valor de la oferta económica (valor unitario, valor de ítem, valor de etapa o fase, valor del AIU, valor del IVA, valor IVA sobre la utilidad, valor total, valores resultantes de las operaciones aritméticas a que haya lugar, etc.) de algún proponente se presente con decimales, la entidad procederá ajustar el valor redondeándolo al peso, cuando la fracción decimal del peso sea igual o superior a cinco lo aproximará por exceso al peso y cuando la fracción decimal del peso sea inferior a cinco lo aproximará por defecto al peso.

- 22 En el evento que la propuesta económica no contenga el precio o se haya diligenciado en cero o con algún símbolo, la propuesta será rechazada.

- 23 Si existiere discrepancia entre letras y cifras, prevalecerá el monto expresado en letras.

- 24 EN EL EVENTO QUE EL FORMATO DE PROPUESTA ECONÓMICA PRESENTADO POR EL PROPONENTE PRESENTE DIFERENCIAS EN LA DESCRIPCIÓN DE LAS ACTIVIDADES O ÍTEMS Y/O EN LA UNIDAD CORRESPONDIENTE Y/O EN LAS CANTIDADES FRENTE A LAS ESTIPULADAS EN EL FORMATO PUBLICADO CON LA CONVOCATORIA PREVALECEERÁ ESTA ÚLTIMA, POR LO QUE LA OFERTA SERÁ AJUSTADA DE CONFORMIDAD.**

- 25 La Entidad realizará la verificación y corrección de todas las operaciones aritméticas a que haya lugar en la propuesta económica. El resultado de todas las operaciones aritméticas se redondeará al peso en el momento de la evaluación económica.

**Nota 1:** Se entiende por error aritmético aquel que surge de un cálculo meramente aritmético cuando la operación ha sido erróneamente realizada. En consecuencia, su corrección debe contraerse a efectuar adecuadamente la operación aritmética erróneamente realizada, sin llegar a modificar o alterar los factores o elementos que la componen<sup>1</sup>.

**Nota 2:** La entidad verificará aritméticamente las ofertas habilitadas técnica, jurídica y financieramente; para dicha verificación la entidad tomará como valores inmodificables los precios unitarios de los ítems o actividades ofertados de acuerdo al formato de propuesta económica.

**Nota 3:** La elaboración de la oferta es de total responsabilidad del oferente, por lo cual asumirá las consecuencias que sobrevengan por efectos de los errores cometidos y evidenciados dentro del proceso de verificación y corrección aritmética efectuado por la entidad, tales como: La variación del valor total de la oferta, el rechazo de la oferta o las posibles pérdidas económicas, no pudiendo alegar en el futuro, reajuste al valor del contrato por este motivo.

**Nota 4:** El valor de la oferta económica será el valor de la oferta obtenido después de la corrección aritmética, siendo este el que será tenido en cuenta en la evaluación económica de la misma.

- 26 El AIU deberá ser expresado en **porcentaje** (%) y deberá consignarlo y discriminarlo en la propuesta económica (administración (a), imprevistos (i) y utilidad (u)) (cuando aplique).

Para los componentes del AIU (administración (a), imprevistos (i) y utilidad (u)) expresados en **porcentaje**, se podrán incluir hasta máximo dos (2) decimales. En caso de que cualquier **porcentaje** del AIU presente más de dos (2) decimales, la Entidad procederá a ajustar el **porcentaje** redondeándolo a la centésima, así: cuando la milésima del **porcentaje** sea igual o superior a cinco se aproximará por exceso al número entero siguiente de la centésima del **porcentaje** y cuando la milésima del **porcentaje** sea inferior a cinco se aproximará por defecto al número entero de la centésima del **porcentaje**.

Por ejemplo:

| <b>VALOR OFERTADO POR EL PROPONENTE</b> |         |                      |
|---|---------|----------------------|
| <b>COSTOS DIRECTOS</b>                  |         | <b>50.000.000,30</b> |
| ADMINISTRACIÓN (A)                      | 26,538% | 13.269.000,08        |
| IMPREVISTOS (I)                         | 4,923%  | 2.461.500,01         |
| UTILIDAD (U)                            | 5,325%  | 2.662.500,02         |
| IVA SOBRE LA UTILIDAD                   | 19,000% | 505.875,00           |
| <b>VALOR TOTAL</b>                      |         | <b>68.898.875,41</b> |

| <b>AJUSTES REALIZADOS POR LA ENTIDAD</b> |        |                      |
|--|--------|----------------------|
| <b>COSTOS DIRECTOS</b>                   |        | <b>50.000.000,00</b> |
| ADMINISTRACIÓN (A)                       | 26,54% | 13.270.000,00        |
| IMPREVISTOS (I)                          | 4,92%  | 2.460.000,00         |
| UTILIDAD (U)                             | 5,33%  | 2.665.000,00         |
| IVA SOBRE LA UTILIDAD                    | 19,00% | 506.350,00           |
| <b>VALOR TOTAL</b>                       |        | <b>68.901.350,00</b> |

- 27 Revisión del IVA: El oferente debe indicar en su oferta económica la tarifa del IVA aplicable al objeto contractual. En

<sup>1</sup> Definición Corte Constitucional, Sentencia T-875/00

caso de no indicarla o en caso de indicarla en un porcentaje diferente a la tarifa legal, su oferta será rechazada.

La estructuración de la oferta económica es responsabilidad exclusiva del oferente por lo cual deberá contemplar en ella todos los impuestos y contribuciones de orden nacional y local.

- 28 Serán rechazadas las propuestas que después de realizar los pasos anteriores, presente al menos una de las siguientes condiciones:
- Cuando la propuesta económica presentada para el proyecto y sus etapas, luego de las correcciones aritméticas, sea inferior a los valores mínimos o superior a los valores máximos establecidos en los presentes términos de referencia para la respectiva propuesta económica o etapa, así como también, cuando los valores unitarios ofertados, sean inferiores a los valores mínimos o superiores a los valores máximos establecidos en los términos de referencia.
  - En caso de no contemplarse por parte del oferente, alguna exención o variación en el aspecto tributario local por motivo del lugar de ejecución del contrato o del bien o servicio a ofertar establecidos en los términos de referencia.
- 29 Se seleccionará el método de

| NÚMERO | MÉTODO                |
|--------|-----------------------|
| 1      | Media aritmética      |
| 2      | Media aritmética alta |
| 3      | Media geométrica      |
| 4      | Menor valor           |

Para la determinación del método se tomarán hasta las centésimas de la **Tasa de Cambio Representativa del Mercado (TRM) que rija para el día hábil siguiente de la Apertura del Sobre No. 2 –Propuesta económica de las propuestas habilitadas, de conformidad con la fecha prevista en el cronograma de esta convocatoria,** de acuerdo a los rangos establecidos en el cuadro que se presenta a continuación:

| RANGO (INCLUSIVE) | NÚMERO | MÉTODO                |
|-------------------|--------|-----------------------|
| De 00 a 24        | 1      | Media aritmética      |
| De 25 a 49        | 2      | Media aritmética alta |
| De 50 a 74        | 3      | Media geométrica      |
| De 75 a 99        | 4      | Menor valor           |

**Nota 1:** Esta TRM se tomará del sitio web del Banco de la República de Colombia, [http://www.banrep.gov.co/series-estadisticas/see\\_ts\\_trm.htm#cotizacion](http://www.banrep.gov.co/series-estadisticas/see_ts_trm.htm#cotizacion)

**Nota 2:** En caso que únicamente haya un proponente habilitado se la asignará la puntuación total de este factor, previa aplicación de los descuentos a que haya lugar.

- MEDIA ARITMÉTICA**

Consiste en la determinación del promedio aritmético de las propuestas económicas válidas y la asignación de puntos en función de la proximidad de las propuestas a dicho promedio aritmético, como resultado de aplicar las siguientes fórmulas:

$$\bar{X} = \sum_{i=1}^n \frac{x_i}{n}$$

Dónde:

- $\bar{X}$  = Media aritmética
- $x_i$  = Valor total corregido de la propuesta  $i$
- $n$  = Número total de las propuestas válidas presentadas

Ponderación de las propuestas por el método de la media aritmética.

Obtenida la media aritmética se procederá a ponderar las propuestas de acuerdo con la siguiente fórmula:

$$\text{Puntaje } i = \begin{cases} 100 \times \left( 1 - \left( \frac{\bar{X} - V_i}{\bar{X}} \right) \right) & \text{para valores menores o iguales a } \bar{X} \\ 100 \times \left( 1 - 2 \left( \frac{|\bar{X} - V_i|}{\bar{X}} \right) \right) & \text{para valores mayores a } \bar{X} \end{cases}$$

Dónde:

- $\bar{X}$  = Media aritmética.
- $V_i$  = Valor total de cada una de las Ofertas  $i$ , sin decimales
- $i$  = Número de oferta.

En el caso de propuestas con valores mayores a la media aritmética se tomará el valor absoluto de la diferencia entre la media aritmética y el valor de la propuesta, como se observa en la fórmula de ponderación.

- **MEDIA ARITMÉTICA ALTA**

Consiste en la determinación de la media aritmética entre el valor total sin decimales de la propuesta válida más alta y el promedio aritmético de las propuestas válidas y la asignación de puntos en función de la proximidad de las propuestas a dicha media aritmética, como resultado de aplicar las siguientes fórmulas:

$$\bar{X}_A = \frac{V_{\max} + \bar{X}}{2}$$

Dónde:

- $\bar{X}_A$  = Media aritmética alta.
- $\bar{X}$  = Media aritmética.
- $V_{\max}$  = Valor total corregido de la propuesta más alta dentro del rango comprendido entre la media aritmética y el presupuesto de la presente convocatoria

Obtenida la media aritmética alta se procederá a ponderar las propuestas de acuerdo con la siguiente fórmula:

$$\text{Puntaje } i = \begin{cases} 100 \times \left( 1 - \left( \frac{\bar{X}_A - V_i}{\bar{X}_A} \right) \right) & \text{para valores menores o iguales a } \bar{X}_A \\ 100 \times \left( 1 - 2 \left( \frac{|\bar{X}_A - V_i|}{\bar{X}_A} \right) \right) & \text{para valores mayores a } \bar{X}_A \end{cases}$$

Dónde:

- $\bar{X}_A$  = Media aritmética alta.
- $V_i$  = Valor total corregido de cada una de las propuestas  $i$  habilitadas.
- $i$  = Número de propuesta

En el caso de propuestas con valores mayores a la media aritmética alta se tomará el valor absoluto de la diferencia entre la media aritmética alta y el valor de la propuesta, como se observa en la fórmula de ponderación.

- **MEDIA GEOMÉTRICA**

El cálculo de la media geométrica de obtendrá mediante la siguiente fórmula:

$$\bar{G} = \sqrt[n]{P_1 * P_2 * \dots * P_n}$$

Dónde:

- $\bar{G}$  = Media Geométrica.
- $n$  = Número de propuestas económicas válidas.
- $P_i$  = Valor de la propuesta económica corregida del proponente  $i$

Establecida la media geométrica se procederá a determinar el puntaje para cada proponente mediante el siguiente procedimiento:

**Ponderación de las propuestas por el método de la media geométrica:**

Obtenida la media geométrica, se procederá a ponderar las propuestas de acuerdo con la siguiente fórmula:

$$\text{Puntaje } i = \begin{cases} 100 \times \left( 1 - \left( \frac{\bar{G} - V_i}{\bar{G}} \right) \right) & \text{para valores menores o iguales a } \bar{G} \\ 100 \times \left( 1 - 2 \cdot \left( \frac{|\bar{G} - V_i|}{\bar{G}} \right) \right) & \text{para valores mayores a } \bar{G} \end{cases}$$

Dónde:

- $\bar{G}$  = Media Geométrica.
- $V_i$  = Valor total corregido de cada una de las propuestas  $i$  habilitadas.
- $i$  = Número de propuesta.

En el caso de propuestas económicas con valores mayores a la media geométrica se tomará el valor absoluto de la diferencia entre la media geométrica y el valor de la propuesta, como se observa en la fórmula de ponderación.

- **MENOR VALOR**

Consiste en establecer la propuesta económica de menor valor y la asignación de puntos en función de la proximidad de las propuestas a dicha Oferta de menor valor, como resultado de aplicar las fórmulas que se indican en seguida. Para la aplicación de este método el grupo evaluador procederá a determinar el menor valor de las propuestas habilitadas y se procederá a la ponderación, de acuerdo con la siguiente fórmula:

**Ponderación de las propuestas por el método del menor valor:**

Obtenido el menor valor se procederá a ponderar las propuestas de acuerdo con la siguiente formula:

$$\text{Puntaje } i = \left( \left( \frac{100 * V_{MIN}}{V_i} \right) \right)$$

Dónde:

- $V_{MIN}$  = Valor total corregido de la propuesta con el valor más bajo dentro de las propuestas habilitadas
- $V_i$  = Valor total corregido de cada una de las propuestas  $i$  que se encuentran por encima de  $V_{MIN}$ , y que fueron habilitadas.
- $i$  = Número de propuesta.

**Para todos los métodos descritos se tendrá en cuenta hasta el séptimo (7°) decimal del valor obtenido como**

puntaje.

30 De la anterior verificación se elaborará un **informe de evaluación económica y asignación de puntaje (orden de elegibilidad)** en el que consten los resultados de las ofertas económicas de todas las propuestas habilitadas, con las respectivas correcciones aritméticas de acuerdo con los criterios establecidos, si proceden, y la identificación de las correcciones efectuadas, así como de la asignación de puntaje (orden de elegibilidad) de conformidad con el método de evaluación, el cual se publicará en la fecha establecida en el cronograma del presente proceso de selección.

Los proponentes podrán, dentro del término establecido en el cronograma del presente proceso de selección, formular observaciones a dicho informe, sin que, en ejercicio de esta facultad, puedan subsanar, modificar o mejorar sus propuestas.

### **31 EVALUACIÓN FACTOR CUMPLIMIENTO CONTRATOS ANTERIORES.**

Una vez realizada la ponderación económica de las propuestas habilitadas con el método que correspondió asignándoles puntajes, se procederá a realizar la evaluación de este criterio, así: La entidad tendrá en cuenta las cláusulas penales de apremio, multas, sanciones, declaratorias de incumplimiento, terminación unilateral impuestas o declaradas en los contratos en los cuales el proponente haya ostentado la calidad de contratista.

La entidad descontará **DIEZ (10)** puntos al proponente por la aplicación de CADA cláusula penal de apremio, multa, o sanción, impuesta dentro de los TRES (3) años anteriores al cierre del presente proceso de contratación, en contratos en los cuales éste haya ostentado la calidad de contratista.

La entidad descontará **VEINTE (20)** puntos al proponente por CADA declaratorias de incumplimiento, terminación unilateral, declarada dentro de los CINCO (5) años anteriores al cierre del presente proceso de contratación, en contratos en los cuales el proponente haya ostentado la calidad de contratista.

Para el caso de uniones temporales y consorcios este descuento se efectuará por CADA cláusula penal de apremio, multa, o sanciones; o declaración de incumplimiento, terminación unilateral, impuesta o declarada a cada integrante (Proponente dentro del presente proceso).

El descuento de que trata este numeral se efectuará del puntaje obtenido por el proponente en la evaluación de la propuesta económica.

Las personas naturales o jurídicas que obren como proponentes en el presente proceso de contratación en forma individual o conjunta (Uniones temporales o consorcios) que se encuentren inscritas en el Registro Único de Proponentes del Registro Único Empresarial de la Cámara de Comercio, DEBERÁN aportar el certificado de este registro. En el evento de no aportar dicho documento, la Entidad realizará la consulta en la página web del Registro Único Empresarial y Social (RUES) a efectos de verificar las sanciones que estén registradas de cada proponente.

Se descontarán **VEINTE (20) PUNTOS**, al proponente frente al cual Findeter o los Patrimonios Autónomos hayan formulado denuncia penal por presuntos hechos punibles que se hayan presentado en procesos de contratación adelantados por la Entidad y en los cuales él haya participado como proponente plural o singular. En el evento de existir más de una denuncia instaurada por FINDETER, por cada una se descontarán **DIEZ (10) PUNTOS** adicionales.

Una vez aplicado el criterio de evaluación factor cumplimiento contratos anteriores, con el puntaje total obtenido se procederá a establecer el respectivo Orden de Elegibilidad. No conformarán orden de elegibilidad aquellos proponentes que obtengan un puntaje total inferior a **SETENTA (70) PUNTOS**, una vez aplicado el criterio Evaluación Factor de Cumplimiento Contratos Anteriores.

### **32 RESPUESTA A LAS OBSERVACIONES PRESENTADAS AL INFORME DE EVALUACIÓN ECONÓMICA Y ASIGNACIÓN DE PUNTAJE (ORDEN DE ELEGIBILIDAD) Y PUBLICACIÓN DEL INFORME DEFINITIVO DE EVALUACIÓN ECONÓMICA Y ASIGNACIÓN DE PUNTAJE (ORDEN DE ELEGIBILIDAD)**

La entidad dentro del término establecido en el cronograma publicará el Informe Definitivo de Evaluación Económica y Asignación de Puntaje (Orden de Elegibilidad), en el cual se darán respuesta a las observaciones recibidas, señalando

expresamente si se aceptan o rechazan las mismas.

Los evaluadores presentarán el resultado de la evaluación con el orden de elegibilidad, el que se presentará al Comité Fiduciario del Patrimonio Autónomo administrado por la Fiduciaria con la recomendación del orden de elegibilidad de conformidad con la evaluación efectuada.

El Comité Fiduciario del Patrimonio Autónomo administrado por la Fiduciaria o su delegado, hará la selección correspondiente y el acta de selección se publicará en los plazos establecidos en el cronograma.

**ANEXO 1  
PERSONAL REQUERIDO.**

El CONTRATISTA deberá suministrar y mantener para la ejecución del objeto contractual el personal mínimo requerido, o el que resulte pertinente durante la ejecución del contrato y hasta la entrega del proyecto, el personal ofrecido y requerido deberá cumplir con las calidades técnicas o profesionales y la experiencia general y específica exigida.

El CONTRATISTA deberá presentar al interventor, previo a la suscripción del acta de inicio, y en todo caso en la oportunidad por éste exigida, el personal mínimo requerido, el cual deberá tener dedicación mínima para la ejecución del contrato, junto con los soportes correspondientes que acrediten las calidades y la experiencia general y específica de este personal. Lo anterior, deberá ser aprobado por el interventor e informado a la entidad CONTRATANTE.

El personal calificado del proyecto vinculado por el CONTRATISTA deberá corresponder como mínimo a un cincuenta por ciento (50%) de mujeres, Dicha condición será verificada por el Interventor y en los casos en los que el contratista demuestre la imposibilidad de cumplimiento de esta condición por circunstancias que afecten la ejecución, la interventoría deberá evaluar dicha situación y autorizar el ajuste en el porcentaje.

**PERSONAL MÍNIMO Y DEDICACIONES MÍNIMAS**

El Contratista de Ejecución del proyecto deberá presentar al Interventor, previo a la suscripción del acta de inicio u emisión de orden de inicio del contrato las hojas de vida y demás soportes correspondientes del personal requerido, que acrediten las calidades y la experiencia general y específica de este personal para el desarrollo del contrato.

Lo anterior, deberá ser aprobado por el interventor e informado a la entidad CONTRATANTE.

Así mismo el CONTRATISTA deberá mantener durante la ejecución del proyecto EL PERSONAL MÍNIMO REQUERIDO presentado a continuación, so pena de inicio de procedimiento de la aplicación de la cláusula penal de apremio establecida en el contrato por este concepto:

**Personal profesional transversal**

El personal profesional relacionado a continuación corresponde al equipo en común que deberá estar presente en toda la ejecución de las actividades del proyecto.

- Etapa I de caracterización, diagnóstico, estudios y diseños.
- Desarrollo y ejecución de las obras.

| <b>Profesional</b> | <b>Observaciones</b>                  |
|--------------------|---------------------------------------|
| Director           | Común a todas las etapas del proyecto |
| Ambiental          | Común a todas las etapas del proyecto |
| Social             | Común a todas las etapas del proyecto |
| Topógrafo          | Común a todas las etapas del proyecto |
| Cadenero           | Común a todas las etapas del proyecto |

**Personal transversal del proyecto**



| Cant.    | Cargo a desempeñar  | Formación Académica   | Experiencia General | Experiencia Específica  |                                |   | Dedicación mínima en la duración total del contrato |
|----------|---|---|---------------------|---|--------------------------------|---|---|
|          |   |   |                     | Como / En:  | Número de contratos requeridos | Requerimiento particular  |   |
| UN (01)  | <b>Director de proyecto</b>                                 | Ingeniero Civil, o Ingeniero de vías y transporte   | 8 años              | Director en proyectos de infraestructura en los que se hayan ejecutado actividades de construcción de vías  | 3                              | -Los contratos aportados en los cuales participó como director de proyecto, deberán sumar, en su conjunto, un valor igual o mayor a 0.7 veces el valor total del presupuesto estimado –(PE) de la convocatoria, expresado en smmlv. | 30%   |
| UN (01)  | <b>Ingeniero Ambiental</b>                                  | Ingeniero Ambiental o ingeniero Civil, de vías y transporte, Sanitario, Forestal con título de especialización y/o maestría y/o doctorado en Ambiental        | 4 años              | Ingeniero Ambiental en proyectos de infraestructura en los que se hayan ejecutado actividades de construcción de vías   | 3                              | Deberá aportar como mínimo por una certificación en la que conste que haya realizado un PAGA  | 50%   |
| UN (01)  | <b>Profesional de Gestión Social</b>                        | Áreas del núcleo del conocimiento en ciencias sociales y/o ciencias humanas, o disciplinas educativas, comunicativas, económicas, políticas o administrativas | 3 años              | Profesional social con experiencia en acompañamiento social para proyectos de infraestructura, obra civil o desarrollo social, a través de los cuales haya implementado metodologías de participación ciudadana y/o comunitaria | 2                              | NA  | 50%   |
| UN (01)  | <b>Profesional en seguridad y salud en el trabajo (SST)</b> | Profesional certificado SST de seguridad Industrial o profesional en seguridad y salud en el trabajo  | 3 años              | Responsable de plan de SST, en contratos o proyectos de infraestructura civil   | 2                              | NA  | 50%   |
| DOS (02) | <b>Topógrafo</b>  | Profesional en Topografía   | 3 años              | Topógrafo en contratos de diseño y/o construcción de  | 2                              | NA  | 50%   |

| Cant.    | Cargo a desempeñar | Formación Académica | Experiencia General | Experiencia Específica |                                |                          | Dedicación mínima en la duración total del contrato |
|----------|--------------------|---------------------|---------------------|------------------------|--------------------------------|--------------------------|---|
|          |                    |                     |                     | Como / En:             | Número de contratos requeridos | Requerimiento particular | %   |
|          |                    |                     |                     | infraestructura civil  |                                |                          |   |
| DOS (02) | Cadenero           | NA                  | NA                  | NA                     | NA                             | NA                       | 50%   |

### Personal profesional para Etapa I

El personal aquí relacionado deberá ejecutar las actividades de caracterización, diagnóstico, estudios y diseños correspondientes a la Etapa I; además del personal específico, expuesto a continuación, se incluye el personal transversal a todos los capítulos del proyecto con lo cual según lo indicado en el numeral 1.

| Cant.   | Cargo a desempeñar                                     | Formación Académica  | Experiencia General | Experiencia Específica  |                                |  | Dedicación mínima en la duración total del contrato |
|---------|--|--|---------------------|---|--------------------------------|--|---|
|         |  |  |                     | Como / En:  | Número de contratos requeridos | Requerimiento particular   | %   |
| UN (01) | Ingeniero Residente de consultoría                     | Ingeniero civil, o ingeniero de vías y transporte  | 6 años              | Residente en proyectos de infraestructura en los que se hayan ejecutado actividades de estudios y diseños de infraestructura vial | 3                              | Los contratos aportados en los cuales participó como residente de consultoría, deberán sumar, en su conjunto, un valor igual o mayor a 0.7 veces el valor total del presupuesto estimado –(PE) de la convocatoria, expresado en smmlv. | 50%   |
| UN (01) | Profesional de sistema de información geográfica (SIG) | Ingeniero civil o ingeniero catastral o ingeniero topográfico o ingeniero sanitario cualquiera de los anteriores con título de postgrado en sistemas de información geográfica o geomática | 6 años              | Responsable de SIG en proyectos de estudios y diseños de infraestructura vial   | 2                              | NA   | 50%   |

| Cant.   | Cargo a desempeñar                        | Formación Académica   | Experiencia General | Experiencia Específica  |                                |                          | Dedicación mínima en la duración total del contrato |
|---------|---|---|---------------------|---|--------------------------------|--------------------------|---|
|         |   |   |                     | Como / En:  | Número de contratos requeridos | Requerimiento particular | %   |
| UN (01) | Especialista en Geotécnica                | Ingeniero civil o geólogo con postgrado en geotecnia  | 6 años              | Responsable del componente de Geotecnia en proyectos de estudios y diseños de alcantarillado o vías | 3                              | NA                       | 50%   |
| UN (01) | Especialista en Hidráulica                | Ingeniero Civil o ingeniero sanitario o ingeniero Ambiental el profesional deberá tener postgrado en: Area de hidráulica, y/o recursos hidráulicos, y/o recursos hídricos y/o saneamiento ambiental | 6 años              | Especialista hidráulico en proyectos de estudios y diseños de alcantarillado                        | 3                              | NA                       | 60%   |
| UN (01) | Auxiliar de Ingeniería Diseño             | Ingeniero Civil o ingeniero sanitario o ingeniero Ambiental   | 2 años              | Auxiliar de diseño en proyectos de estudios y diseños de alcantarillado o vías                      | 1                              | NA                       | 50%   |
| UN (01) | Especialista Estructural                  | Ingeniero civil con estudios de postgrado en estructuras  | 6 años              | Especialista Estructural en proyectos de estudios y diseños de alcantarillado o vías                | 3                              | NA                       | 50%   |
| UN (01) | Especialista en evaluación de proyectos   | Ingeniero civil con título de postgrado en evaluación de proyectos  | 6 años              | Especialista en evaluación de proyectos en proyectos de estudios y diseños de alcantarillado o vías | 2                              | NA                       | 10%   |
| UN (1)  | Especialista en tránsito                  | Ingeniero civil, o ingeniero de vías y transporte, con título de especialización y/o maestría y/o doctorado en tránsito.  | 6 años              | Especialista en tránsito en proyectos de estudios y/o diseños de proyectos viales                   | 3                              | NA                       | 30%   |
| UN (1)  | Especialista en diseño geométrico de vías | Ingeniero civil, o ingeniero de vías y transporte, con título de especialización y/o maestría y/o doctorado en vías   | 6 años              | Especialista en vías en proyectos de estudios y/o diseños de proyectos viales                       | 3                              | NA                       | 25%   |

| Cant.   | Cargo a desempeñar   | Formación Académica   | Experiencia General | Experiencia Específica   |                                |                          | Dedicación mínima en la duración total del contrato |
|---------|--|---|---------------------|--|--------------------------------|--------------------------|---|
|         |  |   |                     | Como / En:   | Número de contratos requeridos | Requerimiento particular | %   |
| UN (1)  | Especialista en Pavimentos                                       | Ingeniero civil, o ingeniero de vías y transporte, con título de especialización y/o maestría y/o doctorado en Pavimentos | 6 años              | Especialista de Pavimentos en proyectos de estudios y/o diseños de infraestructura   | 3                              | NA                       | 30%   |
| UN (01) | Profesional de costos y presupuestos y especificaciones técnicas | Ingeniero civil o ingeniero sanitario y ambiental o ingeniero sanitario   | 4 años              | Profesional de costos y presupuestos en proyectos de infraestructura vial o de infraestructura de acueducto o saneamiento. | 2                              | NA                       | 50%   |

#### Personal mínimo para la Etapa II – Ejecución de obras

El personal aquí relacionado deberá ejecutar las obras diseñadas en la Etapa I; además del personal específico, expuesto a continuación, se incluye el personal transversal a todos los capítulos del proyecto con lo cual se expuso en el numeral 1

#### Personal específico del capítulo de ejecución de las obras

| Cant.   | Cargo a desempeñar          | Formación Académica                               | Experiencia General | Experiencia Específica   |                                |   | Dedicación mínima en la duración total del contrato |
|---------|-----------------------------|---|---------------------|--|--------------------------------|---|---|
|         |                             |   |                     | Como / En:   | Número de contratos requeridos | Requerimiento particular  | %   |
| UN (01) | Ingeniero Residente de Obra | Ingeniero civil, o ingeniero de vías y transporte | 6 años              | Residente en proyectos de infraestructura en los que se hayan ejecutado actividades de construcción de infraestructura vial. | 3                              | -Los contratos aportados en los cuales participó como residente de consultoría, deberán sumar, en su conjunto, un valor igual o mayor a 0.7 veces el valor total del presupuesto estimado –(PE) de la convocatoria, | 100%  |

| Cant.   | Cargo a desempeñar                               | Formación Académica                               | Experiencia General | Experiencia Específica   |                                |                          | Dedicación mínima en la duración total del contrato |
|---------|--|---|---------------------|--|--------------------------------|--------------------------|---|
|         |  |   |                     | Como / En:   | Número de contratos requeridos | Requerimiento particular | %   |
|         |  |   |                     |  |                                | expresado en smmlv.      |   |
| DOS (2) | Inspector de Obra y/o Maestro de obra            | NA  | 3 años              | En construcción de redes de acueducto, alcantarillado y construcción, y/o mejoramiento y/o rehabilitación de vías. | 2                              | NA                       | 100%  |
| UN (01) | Auxiliar de Ingeniería Profesional primer empleo | Ingeniero civil, o ingeniero de vías y transporte | N/A                 | N/A  | N/A                            | N/A                      | 100%  |

La validación de la formación académica se hará con base en lo establecido por el Ministerio de Educación Nacional en el SNIES.

**De comprobarse dedicación inferior a la aprobada se podrá solicitar que se dé inicio a los procedimientos sancionatorios a los que hubiere lugar. No obstante, el CONTRATISTA garantizará que dispondrá de todo aquel que sea necesario para la ejecución completa y adecuada del objeto contractual.**

**En desarrollo del componente social y para dar cumplimiento al PGSR, el CONTRATISTA debe contemplar el personal mínimo requerido que se encuentra estipulado anteriormente, así como mantenerlo durante el plazo de la ejecución del contrato. Se recomienda que este profesional tenga domicilio en la zona de desarrollo del proyecto, de manera que se facilite el conocimiento del territorio, la cultura las tradiciones de la región y así mismo facilite el relacionamiento con los actores institucionales y comunitarios.**

**El CONTRATISTA seleccionado deberá verificar y garantizar que el personal propuesto no supere para cada uno el 100% de la dedicación acumulada teniendo en cuenta su participación en la ejecución de otros contratos con FINDETER o con otras entidades, ya que de ser advertida esta situación la contratante a través del supervisor podrá solicitar el cambio del personal que supere esta dedicación.**

**No obstante, la dedicación de tiempo estimada, de ser necesaria una mayor dedicación, el CONTRATISTA deberá garantizar su permanencia, sin que se genere costo adicional para la CONTRATANTE, así mismo, de requerirse un mayor número de perfiles.**

Todo el personal anteriormente descrito para el proyecto será de carácter obligatorio durante la ejecución del contrato, por lo cual, el (los) proponente(s) lo(s) deberá(n) tener en cuenta y considerarlos en su totalidad según las consideraciones establecidas en el contrato, así como el personal necesario para la liquidación, y aquel que resulte necesario para la adecuada ejecución del objeto contractual, al momento de elaborar su oferta económica.

**NOTA 1:** El CONTRATISTA debe garantizar que, de requerirse la participación de alguno de los profesionales que participaron en la ejecución del proyecto en el desarrollo de las actividades de cierre y liquidación, se podrá contar con ellos sin que signifique costos adicionales para FINDETER o la CONTRATANTE.

**NOTA 2:** El personal mínimo requerido, sus hojas de vida y las certificaciones que la acompañen, NO deben presentarse con la propuesta. Estos documentos solo deben presentarse por el proponente que resulte seleccionado previo a la suscripción acta de inicio u orden de inicio del contrato.

**NOTA 3:** Los soportes del personal antes indicado, deben aportarse en el plazo establecido en los términos de referencia, en caso de incumplimiento por parte del CONTRATISTA, se procederá a la aplicación de las sanciones contractuales correspondientes.

**NOTA 4:** Para el cálculo del valor a ofertar deben tenerse en cuenta los plazos de ejecución sin incluir los tiempos establecidos para la revisión y aprobación de los productos que corresponde a quince días, pues cualquier observación que resulte de la revisión deberá ser atendida durante este tiempo por el CONTRATISTA con sus profesionales sin que se genere ningún costo adicional.

#### **CONTRATACIÓN PRIMER EMPLEO DE PERSONAL DE OBRA CALIFICADA.**

Para el caso el CONTRATISTA debe vincular el “Auxiliar de Ingeniería – Profesional primer empleo” teniendo en cuenta las siguientes condiciones:

- Profesional de nacionalidad colombiana que se encuentre entre los 18 y los 28 años de edad.
- El profesional ofertado para el primer empleo no debe registrar afiliación ni cotización como trabajador dependiente o independiente al Sistema Integral de Seguridad Social de manera posterior a la fecha de graduación como profesional.

Todo el personal anteriormente descrito para el contrato será de carácter obligatorio en el proyecto, por lo cual, los proponentes lo deberán tener en cuenta y considerar en su totalidad.

**NOTA:** Si el proponente favorecido no suscribe el(los) contrato(s) respectivo(s), deja pasar el término fijado para su perfeccionamiento, no constituye las garantías requeridas en el contrato, o después de firmado el contrato no cumple con los requisitos establecidos para la suscripción de acta de inicio, de orden de inicio o similares o no aporte en el plazo establecido el personal mínimo requerido o la maquinaria ofertada, el PATRIMONIO AUTÓNOMO MATRIZ DE ASISTENCIA TÉCNICA FINDETER, podrá hacer efectiva la garantía de seriedad o de cumplimiento, si a ello hubiere lugar, y dispondrá de su valor como indemnización por perjuicios, cualquiera que sea la causa o causas alegadas por el proponente, sin menoscabo de las acciones legales conducentes al reconocimiento de perjuicios causados y no cubiertos por el valor de la garantía.

**Esta situación dará lugar a la terminación inmediata del contrato, sin necesidad de requerimiento alguno más allá que la comunicación de no cumplimiento de los requisitos, y se podrá proceder a seleccionar al proponente ubicado en segundo orden de elegibilidad, y así sucesivamente, siempre y cuando su propuesta sea igualmente favorable para la entidad, previa instrucción del Comité Técnico y Fiduciario, caso en el cual, le exigirá al referido proponente la prórroga de la vigencia de la garantía de seriedad de la oferta, hasta el perfeccionamiento del contrato.”**

**FORMATO 1  
CARTA DE PRESENTACIÓN DE LA PROPUESTA**

Ciudad y Fecha: \_\_\_\_\_

Señores  
**PATRIMONIO AUTÓNOMO MATRIZ DE ASISTENCIA TÉCNICA FINDETER**  
Bogotá D.C. – Colombia

**Referencia: CONVOCATORIA No. PAF-ATJAMUNDI-O-021-2022**

Por medio de los documentos adjuntos, me permito presentar propuesta para participar en la presente convocatoria cuyo objeto es **CONTRATAR: “LA CARACTERIZACIÓN Y DIAGNOSTICO DEL SANEAMIENTO BÁSICO Y LOS ESTUDIOS, DISEÑOS Y OBRAS DE ACUEDUCTO, ALCANTARILLADO Y PAVIMENTACIÓN EN ZONAS RURALES Y URBANAS DEL MUNICIPIO DE JAMUNDÍ - GRUPO 2”**

En el evento de resultar aceptada mi propuesta, me comprometo a perfeccionar y legalizar el respectivo contrato en el término señalado por la entidad y a ejecutar el objeto contractual de acuerdo con los documentos que hacen parte del presente proceso de selección, del contrato, de esta propuesta y las demás estipulaciones de la misma, en las partes aceptadas por la entidad contratante.

En mi calidad de proponente declaro:

- Que conozco los Términos de Referencia de la presente convocatoria, sus adendas e informaciones sobre preguntas y respuestas, así como los demás documentos relacionados con los trabajos, y acepto cumplir todos los requisitos en ellos exigidos.
- De igual forma manifiesto que acepto las consecuencias que se deriven por el incumplimiento de los requisitos a que se refiere el numeral anterior.
- Que acepto las condiciones establecidas por la entidad contratante para la ejecución del proyecto. Entendiendo su estructura y metodología.
- Que en caso de ser aceptada mi propuesta, me comprometo a iniciar la ejecución del contrato respectivo, cuando la entidad contratante imparta la orden de iniciación, y a terminarlo dentro de los plazos contractuales de acuerdo con lo establecido en los documentos de los Términos de Referencia, la propuesta y el contrato, respectivamente.
- Que conozco y acepto en un todo las leyes generales y especiales aplicables a este proceso de selección.
- Que conozco detalladamente, en terreno y por información de las autoridades competentes, los sitios en que debo desarrollar el objeto a contratar, sus características, accesos, entorno socio económico, condiciones climatológicas, geotécnicas y geológicas, y que he tenido en cuenta este conocimiento para la elaboración de la propuesta y en consecuencia asumo los efectos de esta declaración.
- Que con la presentación de la propuesta garantizo que cuento con el personal mínimo requerido, los perfiles de personales requeridos y el tiempo de dedicación y en caso de ser seleccionado presentaré previo a la suscripción del acta de inicio para verificación del supervisor del contrato, los respectivos soportes de formación académica y profesional y de experiencia de dicho personal.
- Que con la firma de la presente Carta manifiesto bajo la gravedad del juramento que ni yo ni ninguno de los integrantes del consorcio o de la unión temporal o de la persona jurídica que represento, nos encontramos incurso, así como ninguno de los miembros del consorcio o unión temporal, en ninguna de las causales de inhabilidad, incompatibilidad y demás prohibiciones consagradas en la Ley para celebrar el contrato, ni en las causales de conflicto de interés señaladas en la normatividad que rige el presente proceso de selección.
- Que leí cuidadosamente los Términos de Referencia de esta convocatoria, sus causales de rechazo y declaratoria de desierta, y elaboré mi propuesta ajustada a los mismos. Por tanto, conocí y tuve las oportunidades establecidas para solicitar aclaraciones, formular objeciones, efectuar preguntas y obtener respuestas a mis inquietudes.
- Que conozco, acepto y cumpliré las obligaciones contenidas los Términos de Referencia, estudios previos, sus anexos y el contrato que aplica para esta convocatoria.

- Que los recursos que componen mi (nuestro) patrimonio no provienen de lavado de activos, financiación del terrorismo, narcotráfico, captación ilegal de dineros y en general de cualquier actividad ilícita y que en caso de resultar favorecido(s) con la adjudicación, los recursos recibidos en desarrollo del contrato de la convocatoria no serán destinados a ninguna de las actividades antes descritas.
- Declaro bajo la gravedad de juramento, que en mi país de origen no se encuentra establecido la autoridad que haga las veces de la Contraloría General de la República, así como el requisito de antecedentes fiscales requisito. [Aplica para personas jurídicas extranjeras sin domicilio y/o sucursal en Colombia] En caso que proceda.
- Declaro bajo la gravedad de juramento, que en mi país de origen no se encuentra establecido la autoridad que haga las veces de la Procuraduría General de la Nación, así como el requisito de antecedentes disciplinarios. [Aplica para personas jurídicas extranjeras sin domicilio y/o sucursal en Colombia] En caso de que proceda.
- Igualmente declaro bajo la gravedad de juramento, que toda la información aportada y contenida en \_\_\_\_\_ folios correspondientes a los documentos, anexos y formularios jurídicos, financieros, técnicos y económicos, es veraz y susceptible de comprobación

**RESUMEN DE LA PROPUESTA:**

Nombre o Razón Social del Proponente: \_\_\_\_\_

Documento de identidad o NIT: \_\_\_\_\_

Representante Legal: \_\_\_\_\_

País de Origen del Proponente: \_\_\_\_\_

(En caso de presentarse la propuesta en consorcio o unión temporal se debe indicar el nombre y país de origen de cada uno de los integrantes).

**VALIDEZ DE LA PROPUESTA:** Para todos los efectos, se entenderá que es por una vigencia igual al de la garantía de seriedad de la propuesta.

Me permito informar que las comunicaciones relativas a esta convocatoria las recibiré en:

Dirección: \_\_\_\_\_

Ciudad: \_\_\_\_\_

Teléfono(s): \_\_\_\_\_ Teléfono Móvil: \_\_\_\_\_

Correo Electrónico: \_\_\_\_\_

Atentamente,

**PERSONA AUTORIZADA PARA FIRMAR LA PROPUESTA**

Firma: \_\_\_\_\_

Nombre: \_\_\_\_\_

C.C.: \_\_\_\_\_

(En caso de personas naturales esta carta debe estar firmada por el proponente; en caso de personas jurídicas, consorcios o uniones temporales deberá estar firmada por el representante debidamente facultado).

**NOTA:** Para llenar cuando el Representante Legal del proponente no sea un Ingeniero Civil o Arquitecto.

“Debido a que el suscriptor de la presente propuesta no es **Ingeniero Civil o Ingeniero de Transporte y Vías**, yo \_\_\_\_\_ (nombres y apellidos) **Ingeniero Civil o Ingeniero de Transporte y Vías**, con

Matrícula Profesional No. \_\_\_\_\_ y C. C. No. \_\_\_\_\_ de \_\_\_\_\_, abono la presente propuesta”.

\_\_\_\_\_  
(Firma de quien abona la propuesta)



**FORMATO 2**

**CERTIFICADO DE PAGO APORTES PARAFISCALES Y SISTEMA GENERAL DE SEGURIDAD SOCIAL INTEGRAL**

Ciudad y Fecha: \_\_\_\_\_

Señores

**PATRIMONIO AUTÓNOMO MATRIZ DE ASISTENCIA TÉCNICA FINDETER**

Bogotá D.C. – Colombia

**Referencia: CONVOCATORIA No. PAF-ATJAMUNDI-O-021-2022**

**OBJETO: CONTRATAR: “LA CARACTERIZACIÓN Y DIAGNOSTICO DEL SANEAMIENTO BÁSICO Y LOS ESTUDIOS, DISEÑOS Y OBRAS DE ACUEDUCTO, ALCANTARILLADO Y PAVIMENTACIÓN EN ZONAS RURALES Y URBANAS DEL MUNICIPIO DE JAMUNDÍ - GRUPO 2”**

De las siguientes opciones diligencie la manifestación expresa bajo la gravedad de juramento que le corresponda según el caso:

Yo, \_\_\_\_\_, identificado con \_\_\_\_\_, en mi condición de **(marque con una X según el caso)** Persona Natural \_\_\_ Representante Legal \_\_\_ Revisor Fiscal \_\_\_\_\_ de (Razón social de la compañía) identificada con Nit \_\_\_\_\_, debidamente inscrito en la Cámara de Comercio de \_\_\_\_\_ certifico bajo la gravedad de juramento el pago de los aportes de seguridad social (pensión, salud y riesgos laborales) y de los aportes parafiscales (Instituto Colombiano de Bienestar familiar ICBF, Servicio Nacional de Aprendizaje SENA y Caja de Compensación Familiar), cuando a ello hubiere lugar, correspondiente a la nómina de los últimos seis (6) meses que legalmente son exigibles a la fecha de presentación de la propuesta para el presente proceso de selección, (o sea, en los cuales se haya causado la obligación de efectuar dichos pagos). Lo anterior, en cumplimiento de lo dispuesto en el artículo 50 de la Ley 789 de 2002, en concordancia con lo dispuesto por las Leyes 1607 de 2012 y 1739 de 2014.

Yo, \_\_\_\_\_, identificado con \_\_\_\_\_, en mi condición de **(marque con una X según el caso)** Persona Natural \_\_\_ Representante Legal \_\_\_ Revisor Fiscal \_\_\_\_\_ de (Razón social de la compañía) identificada con Nit \_\_\_\_\_, declaro bajo la gravedad de juramento que no me encuentro obligado al pago de seguridad social y aportes parafiscales, por no tener personal a cargo.

Yo, \_\_\_\_\_ como persona natural nacional para acreditar el cumplimiento de esta obligación apporto con la propuesta la última planilla de pago o la constancia de afiliación al Sistema General de Seguridad Social, mediante el cual acredito bajo la gravedad de juramento que me encuentro vinculado bajo la modalidad de cotizante.

Yo, \_\_\_\_\_, identificado con \_\_\_\_\_, en mi condición de (marque con una X según el caso) Persona Natural \_\_\_ Representante Legal \_\_\_ Revisor Fiscal \_\_\_\_\_ de (Razón social de la compañía) identificada con Nit \_\_\_\_\_, certifico el pago de los aportes de pensión y riesgos laborales y de Caja de Compensación Familiar correspondiente a la nómina de los últimos seis (6) meses que legalmente son exigibles a la fecha de presentación de la propuesta para el presente proceso de selección, (o sea, en los cuales se haya causado la obligación de efectuar dichos pagos) y así mismo declaro bajo la gravedad de juramento que NO me encuentro obligado a cancelar ICBF, SENA y Seguridad Social en Salud.

En las anteriores circunstancias, la certificación será expedida y firmada por el revisor fiscal cuando de acuerdo con la Ley esté obligado a tenerlo o cuando por estatutos así se dispuso, o por el representante legal cuando no esté obligado a tener revisor fiscal.

La anterior certificación se expide para efectos de dar cumplimiento al artículo 50 de la Ley 789 de 2002 y demás normas concordantes, en consonancia con la Ley 828 de 2003 y las Leyes 1607 de 2012 y 1739 de 2014.

NOTA: Tratándose de persona natural nacional o persona natural extranjera con domicilio en Colombia, deberá acreditar el cumplimiento de esta obligación con la presentación del último certificado de pago de planilla o con la constancia de afiliación al Sistema General de Seguridad Social con fecha de expedición no mayor a treinta (30) días, en la cual se evidencie que se encuentra vinculado al sistema bajo la modalidad de cotizante.

**La persona natural que se encuentre pensionado por vejez, invalidez o anticipadamente, podrá acreditar la condición, presentando el certificado que lo acredite o la afiliación al sistema de salud.**

Atentamente,

\_\_\_\_\_  
Revisor Fiscal y/o Representante Legal  
Matricula Profesional (Si firma el Revisor Fiscal)  
CC.

\*Cuando se trate de consorcios o uniones temporales, cada uno de sus miembros integrantes deberá certificar el cumplimiento de aportes a seguridad social y parafiscales de que trata este formato N° 2.

\*\* En caso que la certificación sea expedida por Revisor Fiscal, se deberá aportar copia de la Tarjeta Profesional, copia de la cédula de ciudadanía y certificado vigente de antecedentes disciplinarios expedidos por la Junta Central de Contadores.

**FORMATO 3  
EXPERIENCIA ESPECÍFICA DEL PROPONENTE PARA HABILITAR LA OFERTA**

| <b>OBJETO:</b>   |        |                        |                 |                     |                 |                   |                                     |
|--|--------|------------------------|-----------------|---------------------|-----------------|-------------------|-------------------------------------|
| <b>PROPONENTE:</b>   |        |                        |                 |                     |                 |                   |                                     |
| <b>DATOS COMPLETOS DEL INTEGRANTE QUE APORTA LA EXPERIENCIA:</b>     |        |                        |                 |                     |                 |                   |                                     |
| <b>EXPERIENCIA DEL PROPONENTE PROPUESTA PARA HABILITAR LA OFERTA</b> |        |                        |                 |                     |                 |                   |                                     |
| CONT. No.  | OBJETO | ACTIVIDADES EJECUTADAS | VALOR EN SMMMLV | ENTIDAD CONTRATANTE | FECHA DE INICIO | FECHA DE FINALIZ. | PORCENTAJE DE PARTICIPACIÓN (C, UT) |
| 1  |        |                        |                 |                     |                 |                   |                                     |
| 2  |        |                        |                 |                     |                 |                   |                                     |
| 3  |        |                        |                 |                     |                 |                   |                                     |

El proponente bajo la gravedad del juramento manifiesta que la información antes consignada es veraz y podrá ser consultada en cualquier momento, en consecuencia, se responsabiliza de lo aquí consignado. Y se compromete a presentar los documentos que requieran y que respaldan lo aquí consignado.

**Nota 1:** En caso de propuestas plurales, cada uno de los miembros que conforman el proponente deberá diligenciar el presente formato, reseñando su aporte a la experiencia que se quiere acreditar.

**Nota 2:** El presente formulario se debe acompañar de las correspondientes certificaciones de experiencia o de los documentos establecidos en las alternativas de acreditación con los que se pretende cumplir los requisitos de habilitación de experiencia. En ningún caso el proponente podrá cambiar o reemplazar los contratos o proyectos presentados inicialmente con la propuesta para acreditar la experiencia requerida, ya que no serán tenidos en cuenta. Únicamente podrá subsanarse la información referente a los documentos inicialmente presentados, de los cuales solamente se podrá aclarar, aportar información o documentos relacionados cuando la entidad así lo requiera.

**Nota 3:** Cuando los documentos de las alternativas de acreditación no contengan la información que permita su verificación, el proponente podrá anexar copia de los documentos soporte que sean del caso (siempre y cuando sean expedidos por la entidad contratante), que permitan evidenciar la ejecución del contrato o proyecto o tomar la información que falte.

**Nota 4:** El proponente deberá indicar en el presente formato el o los contrato(s) que aporta para acreditar cada una de las condiciones solicitadas como experiencia específica habilitante.

**Nota 5:** En caso de presentarse para efectos de acreditación de la experiencia un número mayor de contratos o proyectos al máximo requerido, serán objeto de verificación los contratos o proyectos relacionados en este formato, en su orden, y hasta el número máximo señalado en los términos de referencia. En caso de aportar un mayor número de contratos o proyectos a los requeridos o una certificación de varios contratos o proyectos y el proponente no señale en el formato los que requiere sean tenidos en cuenta para efectos de habilitación, se tomarán en cuenta los contratos o proyectos de mayor valor total ejecutado y hasta el número máximo requerido en los términos de referencia.

**FORMATO 4  
PROPUESTA ECONÓMICA -PRESUPUESTO DE LA OBRA**

Se publica como anexo de la convocatoria **“FORMATO No. 4 PROPUESTA ECONÓMICA”**