

**PATRIMONIO AUTÓNOMO MATRIZ DE ASISTENCIA TÉCNICA FINDETER  
BBVA ASSET MANAGEMENT – SOCIEDAD FIDUCIARIA**

**PROGRAMA: ASISTENCIA TÉCNICA PROYECTOS ESTRATÉGICOS JAMUNDÍ – VALLE DEL CAUCA**

**CONVOCATORIA No. PAF-ATJAMUNDÍ-I-102-2022**

**TÉRMINOS DE REFERENCIA PARA CONTRATAR: “INTERVENTORÍA INTEGRAL (TÉCNICA, ADMINISTRATIVA, FINANCIERA, CONTABLE, AMBIENTAL, SOCIAL Y JURÍDICA) A LA EJECUCIÓN DE LOS PROYECTOS PARA “LA CARACTERIZACIÓN Y DIAGNOSTICO DEL SANEAMIENTO BÁSICO Y LOS ESTUDIOS, DISEÑOS Y OBRAS DE ACUEDUCTO, ALCANTARILLADO Y PAVIMENTACIÓN EN ZONAS RURALES Y URBANAS DEL MUNICIPIO DE JAMUNDÍ”.**

**ABRIL DE 2022**

## **TABLA DE CONTENIDO**

### **CAPÍTULO I DISPOSICIONES ESPECÍFICAS**

#### **SUBCAPÍTULO I DE LA CONVOCATORIA**

- 1.1 OBJETO
- 1.1.1 MARCO LEGAL QUE FUNDAMENTA LA PRESENTE CONVOCATORIA
- 1.1.2. ALCANCE DEL PROYECTO
- 1.2 LOCALIZACIÓN DEL PROYECTO
- 1.2.1. LOCALIZACIÓN GENERAL
- 1.2.2. LOCALIZACIÓN ESPECIFICA
- 1.2.3. CONOCIMIENTO DEL SITIO DEL PROYECTO
- 1.3 METODOLOGÍA DEL CÁLCULO - PRESUPUESTO ESTIMADO (PE)
- 1.4 IMPUESTOS
- 1.5 FORMA DE PAGO
- 1.6 PLAZO DE EJECUCIÓN DEL CONTRATO
- 1.7 OBLIGACIONES DEL CONTRATISTA

#### **SUBCAPÍTULO II - ASPECTOS ESPECÍFICOS DEL CONTRATO Y DE LA EJECUCIÓN DEL PROYECTO**

- 2.1 DESCRIPCIÓN DEL OBJETO DEL CONTRATO
- 2.2 CONOCIMIENTO DEL SITIO DEL PROYECTO
- 2.3 PERSONAL
- 2.4 REGLAS PARA LA ACREDITACIÓN DE LA EXPERIENCIA ESPECÍFICA DEL PERSONAL PROPUESTO
- 2.5 INTERVENTORÍA DEL CONTRATO DE EJECUCIÓN DEL PROYECTO
- 2.6 GARANTÍAS
- 2.6.1. GARANTÍA DE CUMPLIMIENTO.
- 2.6.2. GARANTÍA DE RESPONSABILIDAD CIVIL EXTRA CONTRACTUAL.
- 2.7. CARACTERÍSTICAS DE LAS GARANTÍAS
- 2.8. CLÁUSULAS ESPECIALES A TENER EN CUENTA
- 2.8.1. CLÁUSULA DE INDEMNIDAD
- 2.8.2. CLÁUSULA DE GESTIÓN DE RIESGOS
- 2.9. LIQUIDACIÓN DEL CONTRATO

#### **SUBCAPÍTULO III CRONOGRAMA**

### **CAPÍTULO II DISPOSICIONES GENERALES**

#### **SUBCAPÍTULO I GENERALIDADES**

- 1.1 DEFINICIONES
- 1.2 SIGLAS
- 1.3 RÉGIMEN JURÍDICO APLICABLE
- 1.4 PRINCIPIOS ORIENTADORES
- 1.5 CONVOCATORIA DE VEEDURÍAS CIUDADANAS
- 1.6 LUCHA CONTRA LA CORRUPCIÓN
- 1.7 CORRESPONDENCIA
- 1.8 PUBLICIDAD DEL PROCESO
- 1.9 PUBLICACIÓN DE LOS TÉRMINOS DE REFERENCIA Y DOCUMENTOS DEL PROCESO
- 1.10 OBSERVACIONES A LOS TÉRMINOS DE REFERENCIA Y LOS DOCUMENTOS Y ESTUDIOS DEL PROYECTO

- 1.11 ADENDAS
- 1.12 PRESENTACIÓN DE LAS PROPUESTAS
- 1.13 FORMA DE PRESENTACIÓN DE LAS PROPUESTAS
- 1.14 REGLAS PARA LA PRESENTACIÓN DE PROPUESTAS
- 1.15 DOCUMENTOS QUE REPOSAN EN LA ENTIDAD
- 1.16 PROHIBICIÓN DE PRESENTAR PROPUESTAS ALTERNATIVAS, CONDICIONADAS O PARCIALES
- 1.17 TÉRMINO PARA DEVOLUCIÓN DE PROPUESTAS
- 1.18 PLAZO DE PRESENTACIÓN DE PROPUESTAS
- 1.19 DOCUMENTOS OTORGADOS EN EL EXTERIOR
  - 1.19.1 LEGALIZACIÓN
  - 1.19.2 APOSTILLE
- 1.20 TÍTULOS OBTENIDOS EN EL EXTERIOR
- 1.21 PROCEDIMIENTO PARA LA VERIFICACIÓN DE CONTRATOS Y/O PROYECTOS OTORGADOS EN MONEDA EXTRANJERA
- 1.22 INHABILIDADES E INCOMPATIBILIDADES
- 1.23 CONFLICTO DE INTERÉS
- 1.24 DEBER DE DILIGENCIA E INFORMACIÓN SOBRE EL CONTRATO
- 1.25 POTESTAD VERIFICATORIA
- 1.26 SUSPENSIÓN Y/O CANCELACIÓN DE LA CONVOCATORIA
- 1.27 CIERRE DE LA ETAPA DE RECIBO DE PROPUESTAS
- 1.28 VERIFICACIÓN DE REQUISITOS HABILITANTES DE CARÁCTER JURÍDICO, TÉCNICO Y FINANCIERO
  - 1.28.1 INFORME DE VERIFICACIÓN DE REQUISITOS HABILITANTES Y SOLICITUD DE SUBSANACIONES
  - 1.28.2 REGLAS PARTICULARES
- 1.29 RESPUESTA A LAS OBSERVACIONES PRESENTADAS AL INFORME DE VERIFICACIÓN DE REQUISITOS HABILITANTES Y PUBLICACIÓN DEL INFORME DEFINITIVO DE VERIFICACIÓN DE REQUISITOS HABILITANTES
- 1.30 APERTURA DEL SOBRE No. 2 – PROPUESTA ECONÓMICA
- 1.31 METODOLOGÍA Y EVALUACIÓN DE LAS PROPUESTAS HABILITADAS
- 1.32 AJUSTE OFICIOSO DE INFORMES
- 1.33 RESERVA DURANTE EL PROCESO DE EVALUACIÓN
- 1.34 INDICACIÓN DE LAS RESERVAS LEGALES DE LAS QUE GOZAN LOS DOCUMENTOS APORTADOS
- 1.35 CRITERIOS DE DESEMPATE
- 1.36 MODIFICACIÓN O REVOCATORIA DEL ACTA DE SELECCIÓN
- 1.37 CAUSALES DE RECHAZO
- 1.38 CAUSALES PARA LA DECLARATORIA DE DESIERTA
- 1.39 SUSCRIPCIÓN DEL CONTRATO
- 1.40 REQUISITOS DE EJECUCIÓN DEL CONTRATO
- 1.41 CONSECUENCIA DE LA NO SUSCRIPCIÓN DEL CONTRATO Y/O CUMPLIMIENTO DE LOS REQUISITOS DE EJECUCIÓN DEL MISMO
- 1.42 APROBACIÓN DE LA GARANTÍA

## **SUBCAPÍTULO II VERIFICACIÓN DE REQUISITOS HABILITANTES DE CARÁCTER JURÍDICO, TÉCNICO Y FINANCIERO**

- 2.1 REQUISITOS HABILITANTES
  - 2.1.1 REQUISITOS HABILITANTES DE ORDEN JURÍDICO
  - 2.1.2 REQUISITOS HABILITANTES DE ORDEN FINANCIERO
  - 2.1.3 REQUISITOS DE ORDEN TÉCNICO
  - 2.1.4 CONCENTRACIÓN DE CONTRATOS

## **SUBCAPÍTULO III EVALUACIÓN Y CALIFICACIÓN DE LAS PROPUESTAS**

- 3.1 CRITERIOS DE CALIFICACIÓN DE LAS PROPUESTAS
  - 3.1.1 INFORME DE EVALUACIÓN ECONÓMICA Y ASIGNACIÓN DE PUNTAJE (ORDEN DE ELEGIBILIDAD)

**ANEXOS:**

**Anexo 1:** PERSONAL REQUERIDO

**Anexo 2:** MATRIZ DE RIESGOS

**Anexo 3:** MINUTA DEL CONTRATO

**Anexo 4:** ANEXO TÉCNICO

**Anexo 5:** ESPECIFICACIONES TÉCNICAS

**Anexo 6:** LISTADO DE PRECIOS FIJO

**Anexo 7:** LINEAMIENTOS PARA LA GESTIÓN SOCIAL Y REPUTACIONAL

**Anexo 8:** ESTUDIOS PREVIOS

**Formato 1:** CARTA DE PRESENTACIÓN DE LA PROPUESTA

**Formato 2:** FORMATO CERTIFICADO DE PAGO DE APORTES PARAFISCALES Y SISTEMA GENERAL DE SEGURIDAD SOCIAL INTEGRAL

**Formato 3:** EXPERIENCIA ESPECÍFICA DEL PROPONENTE PARA HABILITAR LA OFERTA

**Formato 4:** PROPUESTA ECONÓMICA. Sobre No 2 (Adjunto)

## CAPÍTULO I DISPOSICIONES ESPECÍFICAS

### SUBCAPÍTULO I DE LA CONVOCATORIA

#### 1.1. OBJETO.

La presente convocatoria tiene por objeto **CONTRATAR: “LA INTERVENTORÍA INTEGRAL (TÉCNICA, ADMINISTRATIVA, FINANCIERA, CONTABLE, AMBIENTAL, SOCIAL Y JURÍDICA) A LA EJECUCIÓN DE LOS PROYECTOS PARA “LA CARACTERIZACIÓN Y DIAGNOSTICO DEL SANEAMIENTO BÁSICO Y LOS ESTUDIOS, DISEÑOS Y OBRAS DE ACUEDUCTO, ALCANTARILLADO Y PAVIMENTACIÓN EN ZONAS RURALES Y URBANAS DEL MUNICIPIO DE JAMUNDÍ”.**

#### 1.1.1. MARCO LEGAL QUE FUNDAMENTA LA PRESENTE CONVOCATORIA.

La Banca de Desarrollo Territorial S.A.-FINDETER, creada bajo la Ley 57 de 1989, y modificada por el Decreto 4167 de 2011, es una sociedad de economía mixta del orden nacional, del tipo de las anónimas, organizada como un establecimiento de crédito, vinculada al Ministerio de Hacienda y Crédito Público, y sometida a vigilancia de la Superintendencia Financiera de Colombia.

Conforme a lo establecido en el literal h del artículo 270 del Estatuto Orgánico del Sistema Financiero, adicionado por el artículo 28 de la Ley 1328 de 2009, FINDETER en desarrollo de su objeto social, puede prestar servicios de asistencia técnica, estructuración de proyectos, consultoría técnica y financiera, y por tanto, en ejercicio de estas facultades legales, celebra contratos y convenios para el diseño, ejecución y administración de proyectos o programas de inversión relacionados con las actividades señaladas en el numeral 2° del artículo 268 del Estatuto Orgánico del Sistema Financiero.

Así mismo, por expresa disposición del artículo 6 del citado Decreto 4167 DE 2011, así como del artículo 15 de la Ley 1150 de 2007, el régimen de contratación de FINDETER es el derecho privado, salvo en lo que se refiere al régimen de inhabilidades e incompatibilidades previsto legalmente para la contratación estatal y los principios de la función administrativa y de la gestión fiscal de que tratan los artículos 209 y 267 de la Constitución Política.

Por lo anterior, los procesos de contratación se registrarán de acuerdo con lo establecido en el Código Civil, Código de Comercio y demás normas que resulten aplicables.

#### 1.1.2. ALCANCE DEL PROYECTO

Conforme los documentos recibidos por el Municipio y las necesidades identificadas por el Municipio y por el alcance del proyecto corresponde a **“LA CARACTERIZACIÓN Y DIAGNOSTICO DEL SANEAMIENTO BÁSICO Y LOS ESTUDIOS, DISEÑOS Y OBRAS DE ACUEDUCTO, ALCANTARILLADO Y PAVIMENTACIÓN EN ZONAS RURALES Y URBANAS DEL MUNICIPIO DE JAMUNDÍ”** proyecto que será ejecutado en dos grupos para lo cual, se requiere el acompañamiento de una Interventoría que ejerza el control y vigilancia de las acciones que los contratistas ejecutarán, con el fin de lograr el cumplimiento de las obligaciones adquiridas en los contratos y sus elementos integrantes (términos de referencia, estudio previo, contrato, normatividad aplicable entre otros), especialmente en relación con:

- Los aspectos y alcances técnicos, sociales y jurídicos del objeto contratado.
- Actividades administrativas a cargo de los CONTRATISTAS DE OBRA
- Actividades legales.
- Actividades financieras y presupuestales.
- Actividades ambientales

- Toda estipulación contractual y de los planes operativos.
- Protección de los intereses de la Entidad y salvaguarda de su responsabilidad.
- Vigilancia permanentemente de la correcta ejecución del objeto contratado.
- Realizar seguimiento y control a los plazos, términos y demás condiciones contractuales, garantizando la eficiente y oportuna inversión de los recursos establecidos contractualmente.

La Interventoría que se contrate como producto del presente estudio, realizará la Interventoría Técnica, Administrativa, Financiera, Contable, Ambiental, Social y Jurídica a la ejecución de los contratos, derivado de las convocatorias que se abrirán para los proyectos, las cuales se pueden consultar en la página [www.findeter.gov.co](http://www.findeter.gov.co)

Adicionalmente, la INTERVENTORÍA deberá presentar cada uno de los informes a los que se obliga en el desarrollo del contrato. La Interventoría integral a contratar tendrá el siguiente alcance:

**ADMINISTRATIVA:** Corresponde al seguimiento, control y evaluación de las condiciones, procesos y procedimientos administrativos que deban cumplirse durante la marcha y realización del compromiso contractual suscrito para la ejecución del contrato, desde la adjudicación hasta la terminación y liquidación del mismo.

**FINANCIERA:** Realizar los procesos y actividades relacionadas con la revisión y control del manejo financiero del contrato objeto de interventoría. Adicionalmente, en caso de que haya lugar en la etapa de liquidación, adelantar todas las acciones e insumos necesarios para la liquidación definitiva, e informar a la contratante sobre dichas acciones e insumos incluyendo la revisión y concepto sobre la inversión realizada con sus soportes; revisar conceptuar y liquidar las deudas que a la fecha de la revisión se presenten en caso de que las hubiera; revisar y conceptuar sobre el cumplimiento de las obligaciones contractuales en materia económica y financiera. Además de la elaboración de los formatos que para el proceso de liquidación FINDETER solicite; bajo las disposiciones y normas aplicables.

**CONTABLE:** Corresponde al seguimiento y evaluación de las condiciones, procesos y procedimientos contables y financieros que deban ser aplicados dentro de la ejecución del contrato objeto de interventoría con el fin de controlar el buen manejo e inversión de los recursos, bajo las disposiciones y normas aplicables.

**AMBIENTAL:** Realizar los procesos y actividades enfocadas en la coordinación de las diferentes actividades y métodos de control, tendientes a propiciar que las actividades de los contratos objeto de interventoría, programas y medidas planteadas en el plan de manejo ambiental, programas de adaptación de las guías de manejo ambiental y requerimientos ambientales de la Autoridad Competente, entre otros, puedan ser implementadas para minimizar los impactos ambientales negativos y maximizar los positivos, de acuerdo con la normativa aplicable y las directrices que sobre la materia dicten las Autoridades Ambientales Locales y Nacionales.

**SOCIAL:** Realizar los procesos y actividades enfocadas en asegurar el cumplimiento de las obligaciones sociales contenidas en la convocatoria, así como verificar el cumplimiento del Plan de Gestión Social y Reputacional (PGSR) presentado por el CONTRATISTA; acompañar las actividades comunitarias; y realizar seguimiento a la atención del ciudadano y el trámite de peticiones, quejas, reclamos, sugerencias.

**JURÍDICA:** Realizar los procesos y actividades enfocadas a verificar la aplicación y cumplimiento de los aspectos legales, reglamentarios, regulatorios y contractuales relacionados con los respectivos contratos de obra, así como apoyar a FINDETER, el Ente Territorial y la CONTRATANTE en todos los aspectos jurídicos que se susciten en el desarrollo del contrato.

**TÉCNICA:** Corresponde al seguimiento, control y exigencia en el cumplimiento de la calidad de los productos desarrollados y seguimiento, control y exigencia en el cumplimiento de la calidad y cantidad para los materiales y su aplicación, a la calidad y cantidad de los ítems de construcción ejecutados y el seguimiento correspondiente a los procesos y procedimientos correspondientes al sistema constructivo que se aplica en obra y para lo cual debe tener en cuenta los materiales a utilizar, las especificaciones técnicas y normas de calidad, las técnicas de construcción, los ensayos, las

pruebas técnicas y de laboratorio a materiales y su aplicación, instalaciones técnicas y su instalación, y correcto recibo que garantice su funcionamiento, bajo disposiciones y normas aplicables.

Lo anterior sin perjuicio de aquellas obligaciones contempladas en el presente documento.

La actividad del CONTRATISTA DE INTERVENTORÍA implica, por su naturaleza misma, una posición imparcial y neutral para poder desarrollar sus funciones, por lo tanto, en la interpretación del control, en la toma de decisiones, en la inspección de los parámetros, metodología y demás elementos que contempla el contrato, el CONTRATISTA DE INTERVENTORÍA debe cumplir con los objetivos de su función señalados a continuación:

**Verificar**, la verdadera situación y nivel de cumplimiento del contrato, a través de la realización de visitas permanentes, reuniones, control de calidad, aplicación de correctivos, solución de problemas, toma de decisiones y absolución de dudas.

**Controlar**, mediante las funciones de inspección, asesoría, evaluación y aprobación si la ejecución del proyecto se ajusta a lo dispuesto en el objeto del mismo y si la ejecución se está llevando a cabo conforme a las especificaciones técnicas, jurídicas, administrativas y financieras fijadas dentro del plazo establecido para su ejecución.

**Exigir**, es obligación informar y exigir el adecuado y oportuno cumplimiento de las cláusulas contractuales, so pena de solicitar y/o emprender el inicio de los procedimientos sancionatorios, conminatorios, compensatorios e indemnizatorios conducentes para tal fin.

**Prevenir**, buscar la ágil y adecuada corrección de los errores que se presenten dentro de los parámetros legales logrando la efectiva ejecución del contrato, siempre dentro de la ley y de los compromisos contractuales que lo rigen.

**Absolver**, en virtud del principio de mediación se absolverán y atenderán todas las dudas que se presenten en cuanto a la ejecución del contrato.

**Colaborar**, al conformar un equipo que en conjunto resuelvan todos los problemas o dificultades que se presenten a nivel técnico, jurídico, administrativo y financiero, para un adecuado desarrollo de su labor, por lo tanto, deberá integrarse al equipo sin que ello signifique algún tipo de variación en las responsabilidades de las partes.

**Solicitar**: a los contratistas de obra de manera oportuna que corrijan o subsanen, prontamente aquellas fallas que no afecten la validez del contrato, solicitar que adelanten los procedimientos cuando se evidencien hechos de presunto incumplimiento para la imposición de sanciones a los contratistas de obra, o emitir su concepto respecto a la viabilidad de prorrogar, adicionar o modificar el contrato, entre otros temas

Los proyectos a los cuales se le realizará la interventoría incluyen para cada uno 2 etapas las cuales a su vez, incluyen el desarrollo de componentes y actividades así:

Esquema de ejecución de cada uno de los grupos objeto de interventoría

ETAPA 1: DIAGNOSTICO, CARACTERIZACIÓN, ESTUDIOS Y DISEÑOS	COMPONENTE 1: DIAGNÓSTICO Y CARACTERIZACIÓN DEL SANEAMIENTO BÁSICO ZONA RURAL	
	COMPONENTE 2: ESTUDIOS Y DISEÑOS	ACTIVIDAD 1: ESTUDIOS Y DISEÑOS DE REDES DE ACUEDUCTO Y ALCANTARILLADO Y VÍAS A PAVIMENTAR EN LA ZONA RURAL ACTIVIDAD 2: ESTUDIOS Y DISEÑOS DE VÍAS A PAVIMENTAR EN LA ZONA URBANA
ETAPA 2: EJECUCIÓN DE OBRAS	COMPONENTE 1: PAVIMENTACIÓN (REHABILITACIÓN O	

	MEJORAMIENTO) DE TRAMOS A INTERVENIR EN LA ZONA URBANA	
	COMPONENTE 2: PAVIMENTACIÓN (REHABILITACIÓN O MEJORAMIENTO) DE TRAMOS A INTERVENIR EN LA ZONA RURAL	

La descripción detallada de las etapas, componentes y actividades de los contratos a los que se les realizará interventoría son los siguientes:

### 1.1.2.1 ETAPA 1. DIAGNOSTICO, CARACTERIZACIÓN, ESTUDIOS Y DISEÑOS (para cada grupo)

Durante la Etapa 1, el contratista de obra ejecutará la revisión, diagnóstico, evaluación (en la cual se realice el análisis y selección de alternativas), caracterización y elaboración de los estudios y diseños, según corresponda que permita disponer de información de diagnóstico y caracterización del saneamiento básico zona rural, así como de los estudios y diseños de redes de acueducto y alcantarillado y vías a pavimentar en la zona rural y diseño de vías en la zona urbana que sirva como herramienta de planificación y con la cual se pueda realizar la priorización de proyectos y posterior ejecución de las obras.

Durante esta etapa, los CONTRATISTAS DE OBRA deberán tener en cuenta, entre otras cosas, las características topográficas y condiciones particulares del terreno, población aproximada a impactar, y en general todas las condiciones actuales encontradas, de conformidad con la normatividad vigente y la demás que sean aplicable para el sector.

Los contratistas de obra deberán garantizar que los productos de esta etapa satisfagan los requisitos técnicos y legales aplicables al sector y a partir de los estudios y diseños elaborados deberá determinar las obras definitivas a partir de la alternativa seleccionada que permita cumplir con el objeto del proyecto.

Todos los documentos y planos deben estar debidamente firmados por el profesional competente, junto con copia de su certificado de matrícula profesional. Lo anterior deberá ser validado y verificado por la interventoría.

Estas labores deben ejecutarse con personal idóneo y responsable, el cual deberá tener experiencia en este tipo de trabajos y contar con los elementos de protección personal acordes con el desarrollo de la actividad.

Los diseños y las alternativas seleccionadas deben ajustarse al presupuesto disponible para la ejecución de las obras, por lo cual en el análisis de las alternativas que realice el contratista deberá considerar tal condición.

Para el desarrollo de esta etapa los contratistas de obra deberán adelantar los siguientes componentes:

#### 1.1.2.1.1 DIAGNÓSTICO Y CARACTERIZACIÓN DEL SANEAMIENTO BÁSICO ZONA RURAL (ETAPA 1 - COMPONENTE 1) para cada grupo:

Para el grupo 1 deberá realizar el diagnóstico y la caracterización para los núcleos poblacionales de los corregimientos de San Antonio, Quinamayó, Bocas del Palo y San Isidro.

Para el grupo 2 deberá realizar el diagnóstico y la caracterización para los núcleos poblacionales de los corregimientos de Villa Paz, Timba y Villa Colombia.

Esta etapa incluye lo siguiente para cada grupo:

- Recopilación, organización y análisis de información existente.
- Levantamiento topográfico, catastro de redes de alcantarillado e inspección de cámaras y demás estructuras hidráulicas.
- Diagnóstico de estructuras existentes.
- Modelación hidráulica de redes de alcantarillado sanitario y pluvial existentes.
- Identificación y caracterización tanto fisicoquímica como microbiológica de los vertimientos.



- Formulación, análisis, comparación y selección de alternativas de programas, proyectos y actividades de inversión para la optimización de los sistemas de alcantarillado sanitario y pluvial con su respectivo cronograma, a corto, mediano y largo plazo y estimativo de costos.

Nota 1: Se aclara que el Corregimiento de Robles ya cuenta con estudios de diagnóstico y caracterización del saneamiento básico, por lo cual el contratista debe revisar la información y el resultado de dichos estudios y proceder al diseño de las redes y vía del tramo a intervenir.

#### **1.1.2.1.2 ESTUDIOS Y DISEÑOS (ETAPA 1 - COMPONENTE 2) para cada grupo.**

##### **1.1.2.1.2.1 ESTUDIOS Y DISEÑOS DE REDES DE ACUEDUCTO Y ALCANTARILLADO Y VÍAS A PAVIMENTAR EN LA ZONA RURAL (COMPONENTE 2 ACTIVIDAD 1):**

Para el grupo 1 deberá realizar los estudios y diseños de redes de acueducto y alcantarillado y vías a pavimentar para los núcleos poblacionales de los corregimientos de San Antonio, Quinamayó, Bocas del Palo y San Isidro y deberá incluir lo siguiente para cada uno de ellos.

Para el grupo 2 deberá realizar los estudios y diseños de redes de acueducto y alcantarillado y vías a pavimentar para los núcleos poblacionales de los corregimientos de Villa Paz, Timba y Villa Colombia y deberá incluir lo siguiente para cada uno de ellos.

- Estudio de tránsito, capacidad y niveles de servicio.
- Estudio de trazado y diseño geométrico, señalización y seguridad vial.
- Estudio de caracterización geotécnica para la ingeniería.
- Estudio de hidrología, hidráulica y socavación
- Diseños hidráulicos para las redes de acueducto y alcantarillado.
- Estudio geotécnico y diseño del pavimento
- Estudio de suelos para el diseño de fundaciones, obras de drenaje y otras estructuras de contención.
- Estudio y diseños de estructuras.
- Programa de adaptación de la guía ambiental.
- Cantidades de obra, análisis de precios unitarios, presupuesto y programación.
- Informe final ejecutivo.

##### **1.1.2.1.1.2 ESTUDIOS Y DISEÑOS DE VÍAS A PAVIMENTAR EN LA ZONA URBANA (COMPONENTE 2 ACTIVIDAD 2):**

- Estudio de tránsito, capacidad y niveles de servicio.
- Estudio de trazado y diseño geométrico, señalización y seguridad vial. (Incluye Levantamiento topográfico)
- Estudio de caracterización geotécnica para la ingeniería.
- Estudio de hidrología, hidráulica y socavación
- Estudio geotécnico y diseño del pavimento
- Estudio de suelos para el diseño de fundaciones, obras de drenaje y otras estructuras de contención.
- Estudio y diseños de estructuras.
- Programa de adaptación de la guía ambiental.
- Cantidades de obra, análisis de precios unitarios, presupuesto y programación.
- Informe final ejecutivo.

Nota: Para los tramos a intervenir en la zona urbana, el CONTRATISTA DE OBRA debe solicitar al operador Acuavalle la certificación de las especificaciones de redes de acueducto y alcantarillado a reponer y/o instalar, por esta razón el presente alcance no incluye diseños de estas redes.

### 1.1.2.2 ETAPA II. EJECUCIÓN DE OBRAS para cada grupo.

En esta ETAPA, los CONTRATISTAS DE OBRA realizarán la ejecución de las obras aprobadas durante la ETAPA 1.

Consiste en la ejecución específica de las obras que resulten necesarias de acuerdo con la ejecución de la ETAPA 1 y que deriven en la consecución del objeto del contrato, de acuerdo con los productos elaborados, entregados y aprobados por la interventoría en la Etapa 1, basados en las especificaciones técnicas que hacen parte del contrato.

Durante esta Etapa, **LOS CONTRATISTAS DE OBRA** deberán ejecutar y entregar la obra contratada de acuerdo con la normatividad técnica, los criterios de calidad exigibles, los diseños, los planos y las especificaciones de construcción ajustadas a los resultados de los productos de la Etapa 1, con sujeción al presupuesto contratado y dentro del plazo establecido.

Los CONTRATISTAS DE OBRA deberán adoptar e implementar las medidas técnicas, sociales, ambientales, sanitarias, forestales, ecológicas e industriales necesarias para no poner en peligro a las personas o al medio ambiente, y garantizar que así lo hagan sus subcontratistas y proveedores y se obligan a asumir los costos adicionales derivados de una deficiente ejecución de la Etapa 1, en relación con cualquiera de los aspectos del proyecto.

Para la ejecución del contrato se han estimado las siguientes actividades, sin perjuicio de que puedan ser objeto de ajustes como resultado de los diseños a realizar en la ETAPA 1 para cada grupo:

- Localización y replanteo
- Rotura y reconstrucción de pavimentos
- Excavaciones
- Cimentación y rellenos
- Retiro de sobrantes
- Suministro e Instalación de tubería y accesorios de acueducto y alcantarillado.

Esta etapa contiene los siguientes dos componentes:

#### 1.1.2.2.1 PARA EL GRUPO 1:

##### 1.1.2.2.1.1 PAVIMENTACIÓN (REHABILITACIÓN O MEJORAMIENTO) DE TRAMOS A INTERVENIR EN LA ZONA URBANA (ETAPA 2 - COMPONENTE 1):

Los tramos a intervenir corresponden a la Calle 17 entre Carrera 10 y 12, barrio Ciro Velasco; Calle 4 entre glorieta hospital y Carrera 12, Carrera 11 entre Calles 4 y transversal 14, barrio El Piloto; Carrera 12 desde nomenclatura 3-83 hasta Transversal 14 barrio El Rosario, Calle 15 entre Carreras 8 y 9A – Calle 15 entre Carrera y nomenclatura 7-69 del barrio Libertadores y Calle 12 entre Carreras 12 y 13 incluye intersección barrio Simón Bolívar.

##### 1.1.2.2.1.2 PAVIMENTACIÓN (REHABILITACIÓN O MEJORAMIENTO) DE TRAMOS A INTERVENIR EN LA ZONA RURAL (ETAPA 2 - COMPONENTE 2):

Los tramos a intervenir se localizan en los centros poblados de los corregimientos de San Antonio, Quinamayó y Robles.

#### 1.1.2.2.2 PARA EL GRUPO 2:

##### 1.1.2.2.2.1 PAVIMENTACIÓN (REHABILITACIÓN O MEJORAMIENTO) DE TRAMOS A INTERVENIR EN LA ZONA URBANA (ETAPA 2 - COMPONENTE 1):

Los tramos a la Carrera 17 entre Calle 14c y Calle 19, barrio La Pradera; Calle 19 entre Carrera Glorieta Av. Sachamate y carrera 10, Barrios La Pradera - Ciro Velasco, Carrera 5 entre calles 7A y 8; y Calle 8 entre Av. Circunvalar y carrera 5, barrio Primero de Mayo, Carrera 6 entre calles 12A - 14A, barrio Belalcázar.

**1.1.2.2.2 PAVIMENTACIÓN (REHABILITACIÓN O MEJORAMIENTO) DE TRAMOS A INTERVENIR EN LA ZONA RURAL (ETAPA 2 - COMPONENTE 2):**

Los tramos a intervenir se localizan en los centros poblados de los corregimientos de Villa Paz, Timba y Villa Colombia.

A continuación, se presenta la tabla con la relación de las longitudes inicialmente estimadas y ubicación de los tramos a diseñar e intervenir en la zona rural y urbana del municipio de Jamundí, las cuales pueden presentar variaciones según el resultado del componente 2. Estudios y Diseños de la Etapa 1.

**Para el grupo 1**

TRAMO VIAL	UNIDAD	CANTIDAD
CORREGIMIENTO DE SAN ANTONIO	ML	400
CORREGIMIENTO DE ROBLES	ML	150
CENTRO POBLADO DEL CORREGIMIENTO DE QUINAMAYÓ	ML	210
CORREGIMIENTO DE QUINAMAYÓ	ML	1000
Calle 17 entre Carrera 10 y 12, barrio Ciro Velasco.	ML	126
Calle 4 entre Glorieta hospital y carrera 12; y carrera 11 entre calle 4 y transversal 14, barrio El Piloto	ML	162
Carrera 12 desde nomenclatura 3-83 hasta Transversal 14 barrio El Rosario	ML	226
Calle 15 entre carreras 8 y 9A y Calle 15 entre carrera 7 y nomenclatura 7-69, Barrio Libertadores	ML	120
Calle 12 entre carreras 12 y 13, incluyendo intersección con calle 11A, barrio Simón Bolívar	ML	135
<b>TOTAL</b>	<b>ML</b>	<b>2529</b>

**Para el grupo 2:**

TRAMO VIAL	UNIDAD	CANTIDAD
Centro poblado Villa Paz vía principal	ML	700
Corregimiento de Timba	ML	150
Corregimiento de Villa Colombia	ML	160
Carrera 17 entre Calle 14c y Calle 19, barrio La Pradera	ML	457
Calle 19 entre Carrera Glorieta Av. Sachamate y carrera 10, Barrios La Pradera - Ciro Velasco	ML	696
Carrera 5 entre calles 7A y 8; y Calle 8 entre Av. Circunvalar y carrera 5, barrio Primero de Mayo	ML	95
Carrera 6 entre calles 12A - 14A, barrio Belalcázar	ML	135
<b>TOTAL</b>	ML	<b>2393</b>

Terminados los estudios y diseños de las vías a intervenir, se ejecutarán las actividades de obras de acuerdo con los diseños resultantes de este proceso, el listado de intervenciones a ejecutar considerando el estado actual y requerimiento se relaciona a continuación:

### 1.1.2.3 DESCRIPCIÓN DE LAS ETAPAS DE INTERVENTORÍA DEL PROYECTO

#### 1.1.2.3.1 ETAPA 1. INTERVENTORÍA AL DIAGNÓSTICO, CARACTERIZACIÓN, ESTUDIOS Y DISEÑOS (para cada grupo)

Durante la ETAPA 1 el CONTRATISTA DE INTERVENTORÍA deberá hacer seguimiento control y vigilancia a la revisión, diagnóstico, evaluación (en la cual se realice el análisis y selección de alternativas), caracterización y elaboración de los estudios y diseños a partir del contratista ejecutará la revisión, diagnóstico, evaluación (en la cual se realice el análisis y selección de alternativas), caracterización y elaboración de los estudios y diseños, según corresponda que permita disponer de información de diagnóstico y caracterización del saneamiento básico zona rural, así como de los estudios y diseños de redes de acueducto y alcantarillado y vías a pavimentar en la zona rural y diseño de vías en la zona urbana que sirva como herramienta de planificación y con la cual se pueda realizar la priorización de proyectos y posterior ejecución de las obras.

En esta etapa el CONTRATISTA DE INTERVENTORÍA hará seguimiento y control a los contratistas de obra quienes tendrán a cargo el análisis, la verificación y levantamiento de las condiciones topográficas y condiciones particulares del terreno, población aproximada a impactar, y en general todas las condiciones actuales encontradas, de conformidad con la normatividad vigente y la demás que sea aplicable para el sector.

El interventor deberá verificar que los productos de esta fase satisfagan los requisitos técnicos y legales aplicables al sector y realizar el seguimiento y control a los contratistas de obra en el levantamiento de información existente y las actividades necesarias para realizar los estudios y diseños.

El interventor deberá realizar el seguimiento y control a los CONTRATISTAS DE OBRA verificando que recopilen la información, la cual deberá ser clasificada y organizada siguiendo los lineamientos establecidos por las buenas prácticas de la gestión documental de forma tal que se garantice su disponibilidad y fácil consulta a partir de adecuados inventarios, listados, registros y formatos los cuales deberán ser plasmados en el documento de recopilación y análisis de información que hace parte del diagnóstico que el contratista de obra deberá elaborar.

El Interventor será responsable de realizar las visitas de campo que estime necesarias, registros fotográficos, encuestas, entrevistas y consultas con los diferentes organismos para verificar la información entregada por los contratistas de obra.

Las actividades de interventoría están orientadas a verificar que el contratista de obra garantice la seguridad, durabilidad, funcionamiento adecuado, calidad, eficiencia y sostenibilidad del proyecto.

La interventoría deberá verificar que los contratistas de obra tengan en cuenta los siguientes criterios y recomendaciones para la ejecución de los diseños:

- Estar enmarcados dentro de los lineamientos de la Resolución 0330 de 2017 - Reglamento Técnico de Agua Potable y Saneamiento Básico (RAS) o las normas que lo modifiquen o sustituyan y las disposiciones del Ministerio de Vivienda, Ciudad y Territorio MVCT, Viceministerio de Agua y Saneamiento vigentes a la fecha de ejecución del contrato.
- Todos los trabajos deberán ser georreferenciados con proyecciones Magna-Sirgas o lo dispuesto por el Instituto Geográfico Agustín Codazzi.
- Aplicar criterios de “buena” ingeniería, en el sentido que aún en cumplimiento de los términos de referencia, la normatividad aplicable, e inclusive los criterios de diseño óptimo, el contratista deberá considerar aspectos técnicos que mejoren o subsanen situaciones que pueden impactar la funcionalidad del proyecto. En estos casos, estos deben ser puestos oportunamente en conocimiento de la Interventoría del proyecto para su análisis y toma de la correspondiente decisión.

Para el desarrollo de esta etapa el interventor realizará control y seguimiento y verificará que el contratista de obra desarrolle ajustado a la normatividad técnica y teniendo en cuenta prácticas de buena ingeniería los siguientes componentes:

#### **1.1.2.3.1.1 INTERVENTORÍA AL: DIAGNÓSTICO Y CARACTERIZACIÓN DEL SANEAMIENTO BÁSICO ZONA RURAL (ETAPA 1 -COMPONENTE 1):**

En esta etapa el interventor deberá verificar, revisar y aprobar que los contratistas de obra recopilen, revisen y depuren la información secundaria disponible en entidades del orden nacional, departamental y municipal públicas o privadas que ofrezcan documentación de relevancia para el desarrollo del proyecto.

Deberá verificar revisar y aprobar los levantamientos topográficos que realice el contratista de los sitios de estudio verificando además que se realice el respectivo catastro de las redes de alcantarillado.

En esta etapa se verificará que se realice además un diagnóstico de las estructuras existentes donde se establezca el estado de la estructura evaluada.

El contratista de interventoría deberá verificar que se realice por parte de los contratistas de obra la modelación de hidráulica de las redes de alcantarillado en las zonas de intervención donde se pueda diagnosticar el estado de la red y se propongan medidas para la optimización.

El interventor verificara que se desarrollen las actividades y aprobara los productos que se obtenga de la identificación fisicoquímica y microbiológica de los vertimientos que permita establecer alternativas y soluciones para su manejo.

Producto de las actividades realizadas el interventor verificará que se elabore y posteriormente aprobará la metodología para la evaluación de alternativas de solución, generando un plan de acción de las intervenciones requeridas en temas de alcantarillado sanitario y pluvial a corto, mediano y largo plazo.

El interventor verificara además que una vez seleccionada y aprobada la mejor alternativa, se definan los proyectos y actividades de inversión a nivel de diseño conceptual para el saneamiento básico de cada centro poblado, con su respectivo cronograma y estimativo de costos.

#### 1.1.2.3.1.2 INTERVENTORÍA A LOS ESTUDIOS Y DISEÑOS (ETAPA 1 - COMPONENTE 2)

El interventor verificará que se realice los estudios de tránsito y aprobará los productos que de esta actividad se generen para el diseño de las vías, verificará que se realicen los trazados teniendo en cuenta las características de la vía actual y las condiciones de capacidad y niveles de servicio que se espera satisfacer.

El interventor verificará que el contratista de obra revise y rediseñe en caso de ser necesario, la sección transversal referente a bombeo y peraltado.

El interventor verificará que el contratista realice la topografía con el nivel de detalle requerido para generar un modelo tridimensional adecuado y ajustado a las necesidades del proyecto para de esta manera diseñar el trazado en planta perfil de los respectivos tramos a intervenir.

Para realizar las actividades de este componente el interventor verificará que los contratistas de obra elaboren la información geológica y geotécnica del proyecto que permita determinar mediante una evaluación y análisis detallados, los aspectos de estabilidad y seguridad de las obras construidas, y clasificación de excavaciones, sitios establecidos para el suministro de materiales de construcción y de disposición de materiales sobrantes.

El interventor verificara que se localicen, definan y diseñen las obras de drenaje y subdrenaje a construir, adicionalmente verificara que se desarrollen los estudios y diseños para las intervenciones necesarias en redes de acueducto y alcantarillado de los tramos a pavimentar.

El interventor verificara que se realicen los análisis para definir las características geo mecánicas de que conforman la estructura del pavimento, realizara un análisis de los materiales disponibles en la zona y verificara que se adelantes las actividades requeridas para el diseño de la estructura obteniendo los espesores para cada una de las capas que la conforman, verificando que se hayan tenido en cuenta criterios técnicos, económicos y de desempeño; para obtener una propuesta viable y ajustada a los requerimientos del proyecto.

El interventor verificara que se desarrolle el diseño de estructuras nuevas tales como sumideros, pozos de inspección, cárcamos, que permitan garantizar condiciones de estabilidad y continuidad del alineamiento, tomando como base los parámetros de geometría, geología, fundaciones, hidráulica y ambiental.

Como producto de los diseños el interventor verificara que se realice la entrega de las cantidades de obra que se realicen, los análisis de precios unitarios para cada una de las actividades desarrollando el estudio de precios de mercado, y las especificaciones de construcción correspondientes, manteniendo los precios presentados por el contratista en su propuesta económica. Con base a los datos obtenidos se definirán los presupuestos con las cantidades finales de obras y definir el cronograma detallado para la etapa de construcción.

El interventor deberá verificar y aprobar cada uno de los informes y productos que entregue el contratista de obra verificando que correspondan con las condiciones de ejecución del proyecto y que se ajusten a los requerimientos y condiciones técnicas

#### 1.1.2.3.2 PLAN DE GESTIÓN SOCIAL Y REPUTACIONAL.

El Interventor debe garantizar el desarrollo por parte del CONTRATISTA DE OBRA, del plan de gestión social de acuerdo a los siguientes componentes y sus respectivos productos, lo cual está descrito en los lineamientos de Gestión Social y Reputacional.

1. Componente lectura territorial
2. Componente comunicación, divulgación.
3. Componente mano de obra en la zona
4. Componente seguimiento y evaluación

Durante esta fase el CONTRATISTA DE OBRA debe implementar en su totalidad el componente de lectura territorial, ya que esta será la base sobre la cual presentará el plan de gestión social, con las correspondientes metodologías y tiempos estimados de realización.

Es necesario enfatizar con las comunidades y actores involucrados que el momento en que se encuentra el proyecto es preliminar a la ejecución del mismo, motivo por el cual el trabajo comunitario tendrá carácter eminentemente preparatorio y de generación de condiciones favorables para el inicio de las obras, respetando las distintas apreciaciones de los diferentes grupos sociales beneficiados y/o impactados. El CONTRATISTA DE OBRA debe corroborar la aceptación y no oposición de la comunidad frente a la ejecución del contrato.

### **1.1.2.3.3 ENTREGA DE LA INFORMACIÓN A LA INTERVENTORÍA Y A LA CONTRATANTE (Para cada Grupo).**

#### **1.1.2.3.3.1 INFORME FINAL DE LA ETAPA 1**

**QUINCE (15) DÍAS CALENDARIO** antes de finalizar el plazo estipulado para la ejecución de los componentes de la etapa 1 para cada grupo, incluyendo los ESTUDIOS Y DISEÑOS DE REDES DE ACUEDUCTO Y ALCANTARILLADO Y VIAS A PAVIMENTAR EN LA ZONA RURAL y los ESTUDIOS Y DISEÑOS DE VÍAS A PAVIMENTAR EN LA ZONA URBANA, el CONTRATISTA entregará a la INTERVENTORÍA y el supervisor designado los informes contentivos de todos los productos correspondientes a cada componente, sin perjuicio de las entregas parciales de acuerdo con el cronograma del proyecto.

La INTERVENTORÍA emitirá concepto inicial sobre los productos entregados por el contratista, donde verifique el cumplimiento de los requisitos y el contenido del informe dentro de los **SEIS (6) DÍAS CALENDARIO** siguiente al recibo de estos. Dentro del mismo término el INTERVENTOR debe solicitar la realización de ajustes o precisiones sobre los productos, en caso de requerirse.

Se entiende en todo caso, que el proceso de elaboración de los informes y demás productos fue objeto de verificación, seguimiento y acompañamiento constante, tanto en campo como en oficina, por parte de LA INTERVENTORÍA, a lo largo del desarrollo del contrato.

Los ajustes o precisiones que requieran los informes deberán ser realizados por el CONTRATISTA dentro de los **SEIS (6) DÍAS CALENDARIO** siguientes a la comunicación del Interventor en la que se indique tal situación.

Una vez recibidos los ajustes, la Interventoría tendrá **TRES (3) DÍAS CALENDARIO** para su revisión. En caso de que persistan las observaciones realizadas por la Interventoría en su informe inicial de revisión, el CONTRATISTA podrá ser sujeto de procedimiento de presunto incumplimiento.

El contratista en su metodología y plan de trabajo deberá planificar la entrega de los productos para el desarrollo del contrato, considerando la forma de pago establecida en el mismo. Los productos deberán ser aprobados y recibidos a satisfacción por la interventoría

#### **1.1.2.3.3.2 REVISIÓN DE LA INFORMACIÓN.**

**QUINCE (15) DÍAS CALENDARIO** antes de finalizar el plazo de ejecución de los componentes de la etapa 1 de cada grupo incluyendo los ESTUDIOS Y DISEÑOS DE REDES DE ACUEDUCTO Y ALCANTARILLADO Y VIAS A PAVIMENTAR EN LA ZONA RURAL y los ESTUDIOS Y DISEÑOS DE VÍAS A PAVIMENTAR EN LA ZONA URBANA, los CONTRATISTAS DE OBRA entregarán de manera simultánea a la INTERVENTORÍA y al supervisor designado los informes contentivos de los productos correspondientes a cada componente.

Una vez recibidos los Informes del contrato, la CONTRATANTE procederá a revisar los documentos, realizará las observaciones y recomendaciones y remitirá al Ente Territorial toda la información.

La CONTRATANTE a través de la supervisión y el ente territorial, contarán con máximo **SEIS (6) DÍAS CALENDARIO**, contados a partir del recibo de los documentos elaborados por los CONTRATISTAS DE OBRA, para realizar lectura de los productos, y emitir sus observaciones y recomendaciones en caso de considerarlo pertinente.

Si de la lectura de los documentos, surgen observaciones o se identifica la necesidad de realizar ajustes a los productos del contrato, la CONTRATANTE solicitará a la INTERVENTORÍA la respectiva verificación, la cual tendrá **DOS (2) DÍAS** calendario para revisar los comentarios y remitírsela a los CONTRATISTAS.

Los CONTRATISTAS tendrán un plazo máximo de **CUATRO (4) DÍAS** calendario para ajustar y revisar los productos observados, y presentar a la INTERVENTORÍA la versión final del documento.

Una vez recibidos los ajustes, la INTERVENTORÍA contará con **TRES (3) DÍAS** calendario para su revisión. Si surtido el plazo anterior, persisten las observaciones, se podrá iniciar el procedimiento por presunto incumplimiento al CONTRATISTA de considerarse necesario.

#### **1.1.2.3.3.3 CONCEPTO DEL INTERVENTOR.**

Una vez los informes producto de los componentes de la etapa 1 para cada grupo incluyendo los ESTUDIOS Y DISEÑOS DE REDES DE ACUEDUCTO Y ALCANTARILLADO Y VÍAS A PAVIMENTAR EN LA ZONA RURAL y los. ESTUDIOS Y DISEÑOS DE VÍAS A PAVIMENTAR EN LA ZONA URBANA (Etapa 1) se encuentren ajustados a los requisitos y contenidos especificados en el contrato y demás documentos, el INTERVENTOR presentará a la CONTRATANTE para su revisión y aprobación, dentro de los **DOS (2) DÍAS** calendario siguientes al recibo del producto, el respectivo informe en el que manifieste la aceptación de los mismos y plasme su concepto, acorde con el numeral correspondiente a CONCEPTO DEL INTERVENTOR del presente documento.

Del análisis del Informe final de los componentes de la Etapa 1, el INTERVENTOR deberá emitir un concepto sobre la verificación y cumplimiento de los requisitos y contenido de dichos productos, adoptando una de las siguientes alternativas:

##### **a) CONCEPTO FAVORABLE.**

La INTERVENTORÍA deberá emitir concepto favorable cuando del análisis del Informe final de los componentes de la Etapa 1 para cada grupo estructurados por los CONTRATISTAS en cumplimiento de las obligaciones y actividades establecidas y requeridas para la ejecución de esta Etapa y de las verificaciones realizadas en cumplimiento de sus obligaciones, considere que el proyecto es viable desde el punto de vista técnico, social, ambiental, predial, económico, legal y financiero y por lo cual cumplirá con el alcance establecido, sin que se hayan presentado ninguna de las condiciones resolutorias, por lo cual la interventoría deberá conceptuar sobre la revisión efectuada por los CONTRATISTAS, verificando y conceptuando sobre la factibilidad de llevar el proyecto a la ejecución de la Etapa 2.

En este caso, la INTERVENTORÍA considera que es viable la ejecución y el inicio de la Etapa 2 de los proyectos.

En todo caso, el inicio de la Etapa 2 de cada uno de los CONTRATOS DE OBRA y de INTERVENTORÍA, está supeditado al pronunciamiento que efectúe el municipio de Jamundí y la CONTRATANTE; sobre el acaecimiento o no de una o varias de las condiciones suspensivas y resolutorias asociadas al proyecto.

La no ejecución de la totalidad del proyecto con ocasión de la inviabilidad o la terminación del contrato en esta Etapa no dará lugar a reclamación alguna por parte del CONTRATISTA.

##### **b) CONCEPTO NO FAVORABLE POR IMPOSIBILIDAD DE EJECUCIÓN DE LA ETAPA 2:**

La INTERVENTORÍA deberá conceptuar sobre los elementos fácticos establecidos por el CONTRATISTA en el informe de la Etapa 1, verificando las condiciones que impidan la ejecución del proyecto en la Etapa 2, valorando como mínimo la ocurrencia de los siguientes aspectos:



1. Condición suspensiva por oposición de la comunidad a la construcción del proyecto.
2. Condición suspensiva por falta de permisos, licencias o autorizaciones.
3. Condición suspensiva por falta de predios, servidumbres, permisos de paso y de otros requisitos prediales.
4. Condición suspensiva por necesidad de recursos adicionales.

Los aspectos anteriormente relacionados en caso de presentarse deben ser lo suficientemente documentados y justificados por el CONTRATISTA, presentando los análisis técnicos, sociales y las actividades o acciones implementadas con el fin de que tales eventos no se presenten. Si después de realizadas tales acciones la situación persiste, se podrá dar por presentada alguna o todas las condiciones suspensivas y resolutorias.

En todo caso de ocurrir esta situación, se entenderá que solamente se generarán obligaciones y pagos por el monto, plazo, personal y dedicaciones que realmente se haya utilizado para la ejecución de la Etapa 1, cumpliendo con las condiciones establecidas en los documentos de la convocatoria y las condiciones contractuales debidamente aprobadas por la interventoría, teniendo en cuenta el plazo de la Etapa 1 y el monto máximo establecido que se encuentra definido para dicha Etapa.

#### 1.1.2.3.4 CONDICIONES SUSPENSIVAS Y RESOLUTORIAS (para cada Grupo)

Si como resultado de la Etapa 1, se evidencia alguno de los eventos listados a continuación, se entenderá que dicho presupuesto fáctico constituye una condición suspensiva tiempo en el cual no se reconocerán valores adicionales al contratista y que, de no ser resuelta, podrá dar origen a la resolución del contrato y a la cesación de los efectos que de éste se deriven.

- **Condición suspensiva por oposición de la comunidad a la construcción del proyecto.**

Si surtida la Etapa 1 del proyecto, se identifica oposición de la comunidad a la ejecución del mismo, el Ente Territorial con el apoyo del contratista tendrá un plazo mínimo de **DOS (2) MESES** o un plazo mayor que podrá ser acordado entre las partes para solucionar dicha oposición. La oposición de la comunidad deberá ser suficiente para hacer imposible la ejecución total o parcial del proyecto, de tal forma que no pueda adoptarse una solución viable para la ejecución del mismo.

Es responsabilidad del CONTRATISTA DE OBRA evidenciar que persiste la oposición de la comunidad después de implementadas las acciones del Plan de Gestión Social que incluye las actividades de socialización, concertación y negociación, si hubiese lugar. Si al finalizar estas acciones permanece la oposición de los líderes y la comunidad, se deberá demostrar con la suficiencia de soportes, que no es posible continuar con la ejecución debido a esta situación.

Es responsabilidad de la INTERVENTORÍA verificar y corroborar la información y la documentación de respaldo entregado por el CONTRATISTA DE OBRA frente a la oposición de la comunidad.

Por tanto, se entenderá superada la condición suspensiva cuando dentro de los plazos establecidos el Ente Territorial con apoyo del contratista de conformidad con las obligaciones derivadas del contrato y demás documentos de la convocatoria, obtengan la aprobación de la comunidad a la ejecución del proyecto. El plazo de la condición suspensiva comenzará a contabilizarse a partir de la fecha en que la CONTRATANTE informe por escrito al ENTE TERRITORIAL sobre la necesidad de la aprobación de la comunidad a la ejecución del proyecto.

Transcurrido el término para resolver la condición suspensiva y la misma no sea superada, ésta se entenderá fallida, y dará lugar a la terminación del contrato y la cesación de los efectos que de éste se deriven.

- **Condición suspensiva por falta de permisos, licencias o autorizaciones:**

Ocurre cuando el CONTRATISTA DE OBRA, como producto de la Etapa I del contrato, y con la aprobación de la

interventoría, verifica la necesidad de obtener permisos, licencias o autorizaciones, para el desarrollo normal de las obras. Dicha condición deberá ser resuelta por la entidad territorial, en un plazo máximo de DOS (2) MESES o el plazo mayor acordado entre las partes, con el fin de obtener la totalidad de los permisos, licencias o autorizaciones requeridas.

Se entenderá superada la condición suspensiva cuando dentro de los plazos establecidos el Ente Territorial obtiene los permisos, licencias o autorizaciones requeridos para la ejecución del contrato. Los tiempos de la condición suspensiva comenzaran a contabilizarse a partir de la fecha en que la CONTRATANTE informe por escrito al ENTE TERRITORIAL acerca de la necesidad de trámite y obtención de permisos, licencias o autorizaciones.

Transcurrido el término para su resolución sin que se verifique su cumplimiento ésta se entenderá fallida, y se resolverá el contrato y la cesación de los efectos que de éste se deriven.

- **Condición suspensiva por falta de predios, servidumbres, permisos de paso y de otros requisitos prediales**

Ocurre cuando el CONTRATISTA DE OBRA, como producto de la Etapa 1 y con la aprobación de la interventoría, se verifica la necesidad de obtener predios, servidumbres, permisos de paso o de otros requisitos prediales para la ejecución del proyecto. Dicha condición deberá ser resuelta por el Ente Territorial en un plazo máximo de DOS (2) MESES o el plazo mayor acordado entre las partes, con el fin de obtener la totalidad de los predios y servidumbres de paso o de otros requisitos prediales necesarios para ejecutar la obra

Se entenderá superada la condición suspensiva cuando dentro de los plazos establecidos el Ente Territorial obtiene los predios, servidumbres, permisos de paso y de otros requisitos prediales requeridos para la ejecución del proyecto. Los tiempos de la condición suspensiva comenzarán a contabilizarse a partir de la fecha en que la CONTRATANTE informe por escrito al ENTE TERRITORIAL acerca de la necesidad de trámite y obtención de falta predios, servidumbres, permisos de paso y de otros requisitos prediales.

- **Condición suspensiva por necesidad de recursos adicionales:**

Ocurre cuando el CONTRATISTA, como producto de la Etapa 1 y con la aprobación de la interventoría, evidencia la necesidad de la consecución de recursos adicionales para realizar la ejecución de las obras. Dicha condición deberá ser resuelta por la entidad territorial, en un plazo de UN (1) MES o el plazo mayor acordado entre las partes, con el fin de obtener la reformulación del proyecto.

Se entenderá superada la condición suspensiva cuando dentro de los plazos establecidos, el Ente Territorial obtiene los recursos adicionales requeridos para la ejecución de las obras. Los tiempos de la condición suspensiva comenzarán a contabilizarse a partir de la fecha en que la CONTRATANTE informe por escrito al ENTE TERRITORIAL acerca de la necesidad de trámite de reformulación.

Transcurrido un término de hasta DOS (2) meses para resolver la condición suspensiva y la misma no sea superada, se deberá evaluar el estado de la misma, si no ha sido resulta y no existe acuerdo entre las partes para continuar con la ejecución del contrato, la condición suspensiva se entenderá fallida, y dará lugar a la terminación del contrato y la cesación de los efectos que de éste se deriven.

Transcurrido el término para su resolución sin que se verifique su cumplimiento ésta se entenderá fallida, y se resolverá el contrato y la cesación de los efectos que de éste se deriven.

Se tiene además que las siguientes situaciones en caso de llegar a presentarse darán lugar a la resolución del contrato:

1. Si la contratante tiene conocimiento que la adjudicación del contrato se obtuvo por medios fraudulentos o mediante engaño.

2. Una vez suscrito el contrato, en el evento de no cumplir con los plazos previstos para aportar las garantías establecidas o que las mismas no sean aprobadas por causas imputables al contratista, se constituirá en causal resolutoria, sin perjuicio de que se haga efectiva la póliza de seriedad de la oferta. En aquel evento, se suscribirá el contrato con el proponente clasificado en segundo lugar en el orden de elegibilidad y así sucesivamente

**PARÁGRAFO PRIMERO:** De no poder ser resuelta alguna de las condiciones suspensivas listadas y por lo tanto se presente el acaecimiento de la condición resolutoria por causales ajenas al contratista de obra, LA CONTRATANTE pagará al CONTRATISTA el valor correspondiente a las obras ejecutadas y equipos instalados y recibidos a satisfacción por la interventoría del proyecto. El valor correspondiente a las obras ejecutadas se reconocerá previa verificación de su funcionalidad debidamente certificada por la interventoría.

Al interventor se realizará el pago correspondiente a las actas de interventoría aprobadas por la supervisión conforme las actividades desarrolladas.

En ningún caso habrá lugar al reconocimiento de pagos por compensación alguna al contratista a título de indemnización.

**PARÁGRAFO SEGUNDO:** Cuando a criterio de la interventoría del proyecto la condición resolutoria surja por una acción u omisión imputable al contratista, se entenderá que es responsable por la resolución del contrato y como consecuencia, LA CONTRATANTE podrá exigir a través de los medios establecidos en el contrato enervar la causal que suscitó el acaecimiento de la condición resolutoria o la indemnización de perjuicios.

**Nota 1:** Acaecida una o varias de las condiciones resolutorias anteriormente descritas para el proyecto por no superar alguna condición suspensiva, implica que los derechos y obligaciones del contrato de obra y de interventoría se extinguirán en los términos del artículo 1536 del Código Civil y por lo tanto en caso de que se dé, esto conlleva a que los mencionados contratos entraran en etapa de liquidación, sin que se cause ningún reconocimiento económico distinto a lo realmente ejecutado del contrato a favor del Contratista ejecutor y del contrato de interventoría, lo cual implica que al suscribir el contrato, el contratista renuncia a cualquier reclamación al respecto.

**Nota 2:** En caso de acaecer todas o algunas de las condiciones resolutorias definidas anteriormente, después de que el Contratista haya implementado las acciones pertinentes que permitieran la no ocurrencia de dichos eventos, la Contratante informará por escrito al Contratista, y remitirá el Acta de liquidación del Contrato de ejecución, sin que se cause ningún reconocimiento económico diferente al valor de lo ya reconocido en las actas de pago aprobadas de obra e interventoría que corresponderá a las actividades efectivamente ejecutadas, ni a reclamaciones por parte del CONTRATISTA

#### **1.1.2.3.5 ETAPA 2. INTERVENTORÍA A LA EJECUCIÓN DE LAS OBRAS**

Se deberá realizar la interventoría técnica, administrativa, financiera, contable, ambiental, social y jurídica, así como la verificación, seguimiento y acompañamiento a la ejecución de las obras, lo anterior una vez se haya recibido a satisfacción los productos de la ETAPA 1 y la interventoría haya validado y aprobado cada una de las actividades diseñadas y las mismas hayan sido, socializadas al ente territorial y la Contratante.

Durante esta ETAPA, el INTERVENTOR, deberá hacer verificación, seguimiento y acompañamiento al CONTRATISTA DE OBRA, quien deberá ejecutar y entregar la obra contratada de acuerdo con los criterios de calidad exigibles, los diseños, los planos y las especificaciones de construcción ajustadas a los resultados de los productos de la ETAPA 1, con sujeción al presupuesto contratado y dentro del plazo establecido.

La interventoría deberá verificar que las obras que se ejecutarán en la ETAPA 2 por el CONTRATISTA DE OBRA sean completamente funcionales e integrales, por lo cual el mismo, desde la ETAPA 1, deberá contemplar la totalidad de las obras.

El CONTRATISTA DE INTERVENTORÍA deberá tener en cuenta que las obras a ejecutar y que se definirán en la ETAPA 1 del contrato de ejecución, no podrán superar el valor del presupuesto contratado para la ETAPA 2, y deberá ceñirse a lo estipulado en relación con las condiciones resolutorias en caso de que resulte aplicable.

Teniendo en cuenta que en desarrollo de la ETAPA 1, los CONTRATISTAS DE OBRA atendiendo los diseños elaborados debe estructurar el presupuesto de la obra civil, la interventoría deberá verificar que el presupuesto este calculado con base en los precios unitarios establecidos en la **LISTA DE PRECIOS FIJOS** ofrecida por cada uno de los CONTRATISTAS DE OBRA que resultó de aplicar el descuento a cada uno de los ítems, con base al porcentaje de descuento ofertado sobre el presupuesto estimado del contrato.

Sin perjuicio de lo anterior, le corresponderá al INTERVENTOR verificar que los precios del listado luego de aplicados los descuentos se ajusten a los valores para la ejecución de estas actividades, una vez se obtengan los resultados de la ETAPA 1, teniendo en cuenta que no podrá superar el precio unitario ofertado con el porcentaje de descuento.

#### **1.1.2.3.5.1 Plan de gestión social y reputacional.**

La INTERVENTORÍA debe garantizar que el CONTRATISTA DE EJECUCIÓN, desarrolle e implemente el plan de gestión social y reputacional presentado y aprobado en la primera fase, de acuerdo con los lineamientos anexos a los documentos de la convocatoria

Este plan debe incluir los siguientes componentes con sus respectivos productos:

1. Componente Comunicación, Divulgación, Acompañamiento Social.
2. Componente Mano de Obra en la Zona.
3. Componente Seguimiento y Evaluación

#### **1.1.2.3.6 PROCESO DE CIERRE CONTRACTUAL**

Una vez sean culminadas las ETAPAS 1 y 2 y se suscriba el acta de entrega y recibo correspondiente para cada uno de los grupos contratados, el Interventor deberá iniciar el proceso de recopilación de la información necesaria para realizar el cierre contractual del contrato de ejecución e Interventoría, para lo cual tendrá un plazo máximo de hasta **DOS (2) MESES** contado a partir del vencimiento del plazo contractual para la ejecución de la obra.

Al término del plazo citado el Interventor deberá allegar todos aquellos documentos que requiere el contrato de ejecución y de interventoría para su liquidación, los cuales se encuentran contenidos en los formatos de Acta de Liquidación Contrato de ejecución y el Acta de Liquidación final del Contrato de Interventoría, suscrito a través de la contratante. En este sentido, se aclara que la Interventoría tendrá el deber de estructurar la mencionada Acta de Liquidación del Contrato de ejecución.

Igualmente, la Interventoría deberá realizar el acompañamiento a los procesos de entrega y recibo a satisfacción de las diferentes obras ejecutadas, por lo que será necesario coordinar con las distintas entidades este procedimiento.

#### **1.1.2.3.7 PRODUCTOS A ENTREGAR ETAPAS 1 Y 2.**

El contenido de los informes debe considerar que se realizará seguimiento y control a la ejecución de dos contratos de obra correspondientes a cada uno de los grupos.

##### **a) Informes Semanales.**

En el informe semanal de interventoría se presenta la información general tanto del contrato de interventoría como del contrato objeto de la interventoría, el seguimiento y control de la programación del contrato, la cual debe ser consistente con el plazo establecido en el mismo. Con base en lo anterior y conforme a lo estipulado en los términos de referencia, el

contratista de obra deberá presentar a la interventoría para su aprobación, la programación. Adicional a lo anterior, deberá incluir:

- Indicadores financieros
- Indicadores físicos
- Situaciones problemáticas
- Plan de acción (en caso de requerirse)
- Actividades desarrolladas durante la semana (ambiental, social, técnica, administrativa, etc.)
- Actividades programadas para la siguiente semana
- Comentarios de la Interventoría
- Registro fotográfico
- Detalle de las labores de monitoreo y control de riesgos que se le asignen

El informe semanal deberá contener el porcentaje (%) de avance programado y el ejecutado durante el periodo, el porcentaje (%) de avance acumulado y los días de atraso o adelanto que presenta el contrato.

#### **b) Informes Mensuales.**

La Interventoría presentará mensualmente un informe en donde se consigne el trabajo ejecutado en ese mes, el cual refleje adecuadamente el avance de proyecto, índices de gestión mensual y estado de avance con respecto a lo programado. Como mínimo deberá incluir:

- Informe ejecutivo
- Informe técnico
- Acta parcial y balance presupuestal
- Actas de vecindad (cuando aplique).
- Avance de cada una de las actividades programadas.
- Memoria de cálculo de las actividades ejecutadas durante el mes.
- Relación de planos.
- Registros fotográficos.
- Videos o renders del avance del proyecto.
- Resultados de los ensayos de materiales y demás pruebas realizadas al igual que el concepto sobre los mismos.
- Calibración y control de equipos
- Fotocopia de la bitácora o libro de obra.
- Resumen de las actividades realizadas en el mes, análisis y recomendaciones.
- Informe de control topográfico.
- Informe de control pólizas y modificaciones contractuales de los contratos de obra e interventoría
- Relación del personal empleado en la ejecución del Proyecto.

- Informes semanales presentados y aprobados
- Informe de seguridad industrial.
- Informe de manejo ambiental.
- Informe de gestión social.
- Informe de aplicación de protocolos de Bioseguridad (Cuando aplique)
- Conclusiones y recomendaciones sobre el avance o atrasos de la ejecución del Proyecto
- Relación de correspondencia
- Actas de seguimiento al contrato o actas de reuniones en el desarrollo del Proyecto
- Acreditación que se encuentra al día en el pago de aportes parafiscales relativos al Sistema de Seguridad Social Integral, así como los propios al Servicio Nacional de Aprendizaje - SENA, Instituto Colombiano de Bienestar Familiar – ICBF y las cajas de compensación familiar, cuando corresponda.

Nota: Tanto los informes semanales como los mensuales serán remitidos a la supervisión a cargo de FINDETER para su respectiva revisión y posterior aval.

### **INFORME FINAL**

La Interventoría entregará, al terminar los trabajos, un informe final cuyo contenido será, como mínimo, el siguiente:

- Aspectos contractuales relevantes.
- Breve descripción de los trabajos.
- Ejecución de los trabajos (Período de ejecución, frentes de trabajo).
- Balance económico final del contrato
- Planos, figuras y cuadros representativos del desarrollo de los trabajos.
- Descripción de los procedimientos utilizados e innovaciones tecnológicas empleadas.
- Recomendaciones sobre cambios en especificaciones, planos, diseños y soluciones dadas a los problemas más comunes que se presentaron durante el desarrollo del contrato como aporte para futuros proyectos.
- Manual de mantenimiento con video de mantenimiento preventivo a los equipos instalados con las respectivas garantías de calidad y correcto funcionamiento. El manual deberá indicar cómo funcionan, y cuál debe ser el mantenimiento de las obras ejecutadas incluyendo redes, así como de los equipos e instalaciones, el cual debe ser entregado por el contratista encargado de la ejecución de las obras y aprobado por la interventoría.
- Copia de la bitácora de obra y registro fotográfico.
- Resultados de los ensayos de laboratorio.
- Informe sobre las pólizas y garantías exigidas.
- Cronograma final de proyecto, en cual se muestre todas las incidencias del mismo.
- Revisión de los paz y salvo, por todo concepto, expedidos por los subcontratistas en relación con las obligaciones de los contratistas.
- La evaluación del porcentaje de población vulnerable utilizada en la ejecución, así como la mano de obra no calificada.

- El resumen final del proyecto supervisado, las cantidades de obra ejecutadas, los suministros supervisados y el informe de control presupuestal del proyecto.
- Planos récord original
- Informe final de control topográfico
- Relación del personal empleado en la ejecución del proyecto.
- Informe final de seguridad industrial.
- Informe final de manejo ambiental.
- Informe final de gestión social.
- Informe de aplicación de protocolos de Bioseguridad (cuando aplique)
- Remisión de las Pólizas actualizadas del contratista de obra e interventoría.

A continuación, se presenta la definición de términos expuestos anteriormente:

- Plan de Gestión Social y Reputacional:** Ayuda de memoria en la cual se lleve el registro y la trazabilidad en relación a la verificación y acompañamiento realizado al Contratista durante el desarrollo e implementación de su Plan de Gestión Social y Reputacional.
- Bitácora:** Libreta oficial y de carácter legal que sirve como instrumento de comunicación entre la interventoría y el contratista, en la cual se asientan los hechos y asuntos sobresalientes que de alguna manera afecten al proyecto o a la misma ejecución de la obra. Los asistentes a la obra relacionados con la ejecución de las mismas pueden consignar comentarios o recomendaciones.
- Actas contractuales:** Documentos en el cual se deja constancia el inicio del contrato o proyectos, modificaciones al plazo contractual (Suspensión o reinicios), actas de reuniones, acta de entrega y recibo y acta de liquidación. En todas ellas se deja constancia de las obligaciones o tareas a ejecutar en marco del contrato suscrito.
- Actas de pago parcial:** Documento generado por contratista de obra e interventoría que debe anexarse con documentos los documentos requeridos para el pago en el cual se evidencia las actividades ejecutadas en un período de tiempo establecido.
- Acta de terminación:** Documento en el cual se deja constancia de la verificación de las obligaciones contractuales, una vez cumplido el plazo establecido en el contrato.
- Acta de entrega y recibo a satisfacción final:** Documento en el cual se deja constancia de la entrega y recibo a satisfacción del objeto contractual.
- Acta de liquidación:** Documento mediante el cual el contratante y el contratista, realizan un cruce de cuentas y cierre definitivo, liberando saldos o reintegrando recursos al cliente.
- Informe ejecutivo y los demás que se requieran por parte de la Contratante a través del supervisor designado:** Documento que relaciona el estado del contrato o proyecto en el que indican avances, requerimientos, seguimiento realizado por interventor, actividades adelantadas y fotografías.  
**Informe Final:** Documento que relaciona detalladamente el proceso de la ejecución de un contrato o proyecto indicando resultados finales de las actividades adelantadas, en este documento debe indicar el cumplimiento de las obligaciones establecidas en el contrato de obra.

#### 1.1.2.4 NORMATIVIDAD APLICABLE

Para el desarrollo de los contratos de obra el interventor deberá verificar que se tengan en cuenta, durante la totalidad del plazo del contrato, entre otras, las siguientes normas y documentos vigentes:

- a) Legislación ambiental Municipal y/o, Departamental y Nacional.
- b) Legislación de seguridad industrial y de salud ocupacional.
- c) Reglamento Técnico del Rector de Agua potable y Saneamiento Básico – RAS

- d) Reglamentación de manejo ambiental y recursos hídricos.
- e) Resolución 1433 de 2004.
- f) Decreto 1784 del 02 de noviembre de 2017
- g) Ley No. 1523 de 2012
- h) Decreto No. 1807 de 2014
- i) Decreto No. 1076 de 2015
- j) Manual de diseño geométrico de carreteras del INVIAS.
- k) Manual de estructuras de drenaje para carreteras del INVIAS.
- l) Manual de pavimentos asfálticos para bajos volúmenes de tráfico del INVIAS.
- m) Manual de pavimentos de concreto para bajos, medios y altos volúmenes de tráfico del INVIAS.
- n) Especificaciones generales de construcción de carreteras y normas de ensayos del INVIAS.
- o) Manual de diseño de cimentaciones superficiales y profundas para carreteras del INVIAS.
- p) Las demás normas técnicas que correspondan para la debida ejecución del contrato.

#### 1.1.2.5 LICENCIAS, PERMISOS Y AUTORIZACIONES APLICABLES.

Actualmente se cuenta con certificación expedida por Acuavalle, mediante la cual informó acerca de las intervenciones realizadas en los siguientes tramos.

- Calle 17 entre Carrera 10 y 12, barrio Ciro Velasco
- Calle 4 entre Glorieta hospital y carrera 12; y carrera 11 entre calle 4 y transversal 14, barrio El Piloto
- Carrera 12 desde nomenclatura 3-83 hasta Transversal 14 barrio El Rosario
- Calle 15 entre carreras 8 y 9A y Calle 15 entre carrera 7 y nomenclatura 7-69, Barrio Libertadores
- Calle 12 entre carreras 12 y 13, incluyendo intersección con calle 11A, barrio Simón Bolívar.
- Certificación de Acuavalle donde se dio la Intervención presentada Calle 17 entre Carrera 10 y 12, barrio Ciro Velasco
- Certificación de Acuavalle donde se dio la Intervención presentada Calle 4 entre Glorieta hospital y carrera 12; y carrera 11 entre calle 4 y transversal 14, barrio El Piloto
- Certificación de Acuavalle donde se dio la Intervención presentada Carrera 12 desde nomenclatura 3-83 hasta Transversal 14 barrio El Rosario

Para la ejecución de la Etapa 2 para cada grupo, en el caso de requerirse permisos ambientales y/o licencias y autorizaciones necesarias, o gestión predial o de servidumbres será responsabilidad del Interventor garantizar que el CONTRATISTA DE OBRA en desarrollo de la fase 1, elabore y prepare toda la información técnica de soporte para la obtención de permisos y/o licencias y autorizaciones de índole ambiental que requieran la aprobación ante la Autoridad Competente, y los documentos técnicos y legales para la obtención de las servidumbres y predios. Los costos correspondientes para elaborar y preparar toda la información necesaria para la obtención de los permisos, licencias, autorizaciones, serán asumidos por EL CONTRATISTA DE OBRA.

El Interventor deberá tener en cuenta que dentro de sus obligaciones se encuentra incluida la de verificar los requerimientos exigidos en cada una de las licencias o permisos dados por las entidades competentes para el desarrollo del contrato objeto de la Interventoría, sin embargo, en el caso que durante la ejecución del contrato se requiera el trámite de licencias, y/o permisos y/o servidumbres o modificaciones a los mismos, será responsabilidad del contratista de obra adelantar la gestión de los mismos, necesarios para el desarrollo de la ejecución de las obras.

En caso que sea necesario, el interventor deberá validar que el contratista de obra verifique que la infraestructura a construir no quede ubicada sobre áreas de determinantes ambientales asociadas a categorías de protección que impidan el desarrollo de este tipo de proyectos y que se encuentren debidamente acogidas en la cartografía oficial por el correspondiente instrumento; así mismo, se deberá verificar y evaluar el nivel del riesgo y las medidas de mitigación requeridas en los sitios donde se construirán las obras.



El costo de las Licencias y/o permisos, predios y servidumbres será asumido por el Municipio.

El interventor deberá revisar que el contratista de obra verifique que la infraestructura a construir no esté en áreas o franjas de seguridad de los aeropuertos, o zonas aledañas a los mismos en materia de agua y saneamiento básico, ya que de presentarse tal situación el contratista de obra deberá verificar ante la Aeronáutica Civil la necesidad de tramitar algún permiso o autorización para la ejecución de la obra.

#### **1.1.2.6 ACTAS.**

##### **1.1.2.6.1 ACTAS GENERALES.**

###### **1.1.2.6.1.1 ACTA DE INICIO U ORDEN DE INICIO DEL CONTRATO.**

La INTERVENTORÍA y la CONTRATANTE a través de quien designe para tal efecto, deben suscribir el acta de inicio o se deberá emitir orden de inicio, las cuales deben contener, entre otros aspectos los siguientes:

1. Lugar y fecha de suscripción del acta.
2. Nombre e identificación completa de los intervinientes.
3. Plazo.
4. Fecha de terminación prevista.
5. Valor.
6. Información de la interventoría.

Solamente se suscribirá un Acta de Inicio u Orden de Inicio para la ejecución del Contrato y su suscripción procederá una vez se verifique el cumplimiento, entre otros, de los siguientes requisitos que deberán ser entregados al supervisor en un plazo no mayor a TRES (3) DÍAS posteriores a la suscripción del contrato así.

- a. **Aprobación del personal del INTERVENTOR por parte del supervisor.**
- b. **Presentación de garantías para aprobación por parte de la CONTRATANTE.**
- c. **Presentación de la Oferta Económica discriminada para aprobación del Supervisor.**

**Nota 1:** Legalizado el contrato, el contratista deberá suscribir el Acta de Inicio dentro de los TRES (3) días siguientes. Si vencidos los plazos para la suscripción del acta de inicio y cumplidos los requisitos de ejecución, no se firma el documento por causa injustificada la entidad podrá expedir la orden de inicio del contrato.

**Nota 2:** Se suscribirá un acta de inicio u orden de inicio para cada uno de los proyectos por EL CONTRATISTA DE OBRA y la INTERVENTORÍA.

###### **1.1.2.6.1.2 ACTA DE TERMINACIÓN**

Una vez cumplido el plazo estipulado para la ejecución del contrato, El SUPERVISOR, la INTERVENTORÍA y la CONTRATANTE a través de quien designe para el efecto, deben suscribir la correspondiente acta de terminación, la cual debe elaborarse conforme a los formatos definidos por FINDETER.

**Nota:** Se suscribirá un acta de terminación para cada una de las etapas por EL CONTRATISTA DE OBRA y la INTERVENTORÍA y para cada uno de los contratos objeto de la interventoría. Así mismo se debe suscribir un acta de terminación de interventoría por cada una de las etapas y de cada uno de los grupos.

#### 1.1.2.6.1.3 ACTA DE RECIBO A SATISFACCIÓN DE LOS PRODUCTOS DE LA ETAPA 1

Una vez verificado y aprobado por parte del Interventor el contenido y los productos desarrollados de la etapa 1, se procederá a suscribir el ACTA DE RECIBO A SATISFACCIÓN de la Etapa 1 y de los productos asociados a dicha etapa, todo lo anterior dentro del plazo establecido para etapa 1 contado a partir de la a la suscripción del ACTA DE INICIO o emisión de la ORDEN DE INICIO del Contrato.

**Nota:** Se suscribirá un acta de recibo a satisfacción de los productos de la etapa 1 para cada uno de los contratos objeto de la interventoría. Así mismo se debe suscribir un acta de recibo a satisfacción de interventoría para la etapa 1 para cada uno de los grupos.

#### 1.1.2.6.1.4 ACTA DE ENTREGA Y RECIBO A SATISFACCIÓN DEL CONTRATO.

Vencido el plazo de ejecución del Contrato contado a partir de la suscripción del Acta de Inicio u Orden de Inicio, el INTERVENTOR deberá validar la entrega de la obra objeto y de la ejecución del contrato con el lleno de los requerimientos técnicos y condiciones de funcionalidad. Del recibo por parte de la contratante se dejará constancia mediante Acta de Entrega y Recibo a satisfacción Final de la Interventoría, suscrita entre la CONTRATANTE, la Interventoría y la Supervisión.

**Nota:** Se suscribirá un acta de recibo a satisfacción para cada uno de los contratos objeto de la interventoría. Así mismo se debe suscribir un acta de recibo a satisfacción de interventoría para cada uno de los grupos

#### 1.1.2.7 SOPORTE COMPUTACIONAL.

Además de los equipos y programas requeridos para las labores de interventoría, el INTERVENTOR deberá contar con las herramientas computacionales y el soporte lógico (software) compatible con los empleados en FINDETER. El software empleado debe contar con los permisos y licencias requeridos.

Los medios magnéticos utilizados para la entrega de la información podrán ser:

- Disco compacto de memoria de solo lectura CD –R o regrabable CD – R/W, DVD
  - Disco Sólido o USB
- a. Etiquetas Externas: Se deberá incluir una etiqueta externa para medios digitales que como mínimo contendrá la siguiente información:
- Tipo y versión del software utilizado para la preparación y copiado de archivos al medio magnético.
  - En caso de ser más de uno se deberá indicar el número de secuencia.
  - Descripción breve del contenido.
  - Oficina Remitente o Nombre del contratista – número de contrato y fecha.
- b. Los planos, informes, esquemas, estudios y demás documentos que se generan en el marco de la presente contratación deberán incluir los logos del Ente Territorial.

C. La totalidad de los documentos debe ser presentado sin protecciones o claves de seguridad, memorias descriptivas, memorias de cálculos, planos de forma impresa de la infraestructura existente y proyectadas (conforme con la alternativa seleccionada) en medios magnéticos nativos y/o audiovisuales.

## 1.2 LOCALIZACIÓN DEL PROYECTO – LUGAR DE EJECUCIÓN DEL CONTRATO.

### 1.2.1. LOCALIZACIÓN GENERAL

El municipio de Jamundí está localizado en la región sur del departamento dentro del área metropolitana de Cali. Ubicado en la ribera occidental del río Cauca y la cordillera occidental. Tiene un área total de 577 km<sup>2</sup>. Limita al Norte con el municipio de Santiago de Cali, al Sur con el departamento del Cauca, municipios de Buenos Aires y Santander de Quilichao, al Oriente con el departamento del Cauca, municipios de Puerto Tejada y Villa Rica y al Occidente con el municipio de Buenaventura y Parque Nacional Natural Los Farallones. Sus coordenadas son: 3°15'39"N 76°32'22"O, con altitud de 869 msnm. Con una población total de 127.230 habitantes (año 2020).

La zona rural tiene un área de 535 km<sup>2</sup>, dividido en 19 corregimientos y 108 veredas.



Localización Geográfica del municipio de Jamundí-Valle del Cauca.

### 1.2.2. LOCALIZACIÓN ESPECIFICA INTERVENCIONES GRUPO 1

La zona objeto del proyecto del grupo 1, está situado en el casco urbano y los siguientes corregimientos del municipio de Jamundí: San Antonio, Quinamayó, Los Robles y Bocas del Palo.

- Corregimiento de Los Robles: Situado a 23 km del área urbana en el Suroccidente del Departamento del Valle del Cauca, en la zona plana del sur del municipio de Jamundí. Tiene una extensión de 1.460 Has (urbano 18 Has y rural 1.442 Has.) Limita al norte con el corregimiento de Guachinde, por el sur con el corregimiento de Chadres, por el occidente con el corregimiento de Timba y por el oriente con el corregimiento de Quinamayó.
- Corregimiento de Quinamayó: El centro poblado se encuentra ubicado en la zona plana del municipio localizado a 20 km del casco urbano, limitando al sur por el río Cauca y al norte con el corregimiento de Guachinte, al este con el corregimiento de Villa Paz y al oeste con el corregimiento de Robles, su población es mayoritariamente afro, por lo cual es uno de los corregimientos con mayor riqueza cultural y con tradiciones afrodescendientes del municipio, además de contar con humedales de gran importancia para el sector productivo y turístico.





QUINAMAYO



ROBLES



SAN ANTONIO



Calle 17 entre Carreras 10 y 12, Barrio Ciro Velasco



calle 15 entre car 8 y car 9 y calle 15 entre carrera 7 y

nomenclatura 7-69 b. libertadores

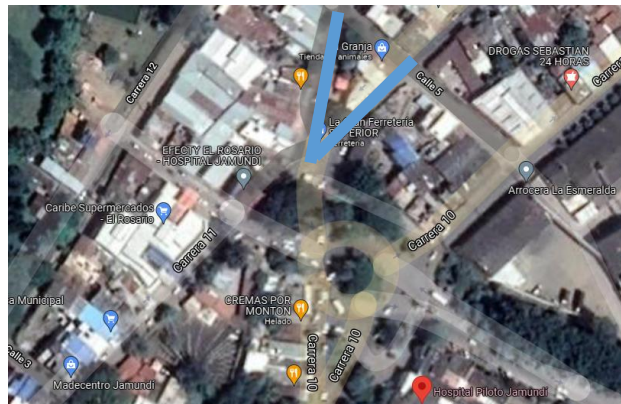

Calle 4 entre Glorieta hospital y carrera 12; y carrera 11 entre calle 4 y transversal 14, barrio El Piloto

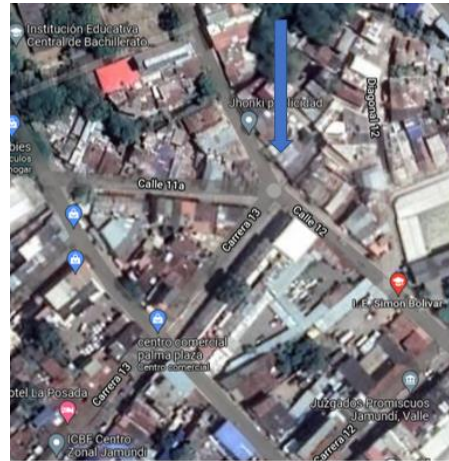
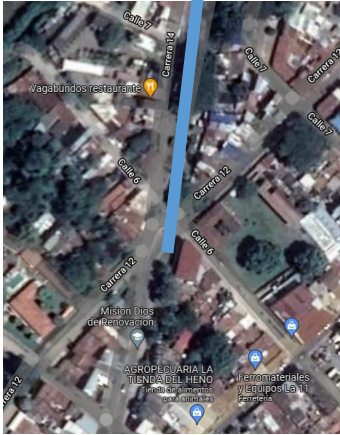

Carrera 12 desde nomenclatura 3-83 hasta Trans 14 barrio El Rosario. Calle 12 entre car 12 y 13, inclu inters con calle 11A, barrio Simón Bolívar

### 1.2.3. LOCALIZACIÓN ESPECIFICA GRUPO 2

La zona objeto del proyecto del grupo 2, está situado en el casco urbano y los siguientes corregimientos del municipio de Jamundí: Villa Paz, Timba y Villa Colombia

- VILLA PAZ:** Se encuentra ubicado en la zona plana al sudeste del Valle del Cauca sobre la zona del margen izquierdo del río Cauca, localizado a 15 km del casco urbano, limitando con el departamento del mismo nombre. Este limita al norte con el corregimiento de Paso de la Bolsa, al sur con el río Cauca, al suroccidente con el corregimiento de Quinamayó, y al suroriente con el río Cauca. La topografía es plana, entre las principales problemáticas están que el alcantarillado sanitario y pluvial no funciona de manera eficiente para evacuar el agua lluvia, generando inundaciones. Adicional al centro poblado de este corregimiento, se debe incluir la vereda Cañitas donde existe un alcantarillado sanitario instalado en el año 2019 vertiendo a fuente de agua superficial que se debe solucionar de manera sostenible.
- TIMBA:** El centro poblado del corregimiento de Timba se encuentra en la zona plana del municipio localizado a 20 km del casco urbano, es uno de los corregimientos bordeados por el río Timba, límite natural y político con el Departamento del Cauca. Marca límite natural al norte con el Río Guachinte, y con los corregimientos de Villa Colombia, Ampudia y Guachinte, al oeste con el corregimiento de La Liberia, al este con los corregimientos de Robles y Chagres y al sur con Timba Cauca
- VILLA COLOMBIA:** se encuentra ubicado sobre la zona alta del municipio de Jamundí, el corregimiento de Villa Colombia se encuentra distante 19.200 mts de la cabecera municipal al sur del municipio. Es un corregimiento bordeado en la parte sur por el río Guachinte límite natural y político con los corregimientos de la libera y Timba valle. Es bordeado al norte por el río Claro Límite natural con el corregimiento de San Antonio.

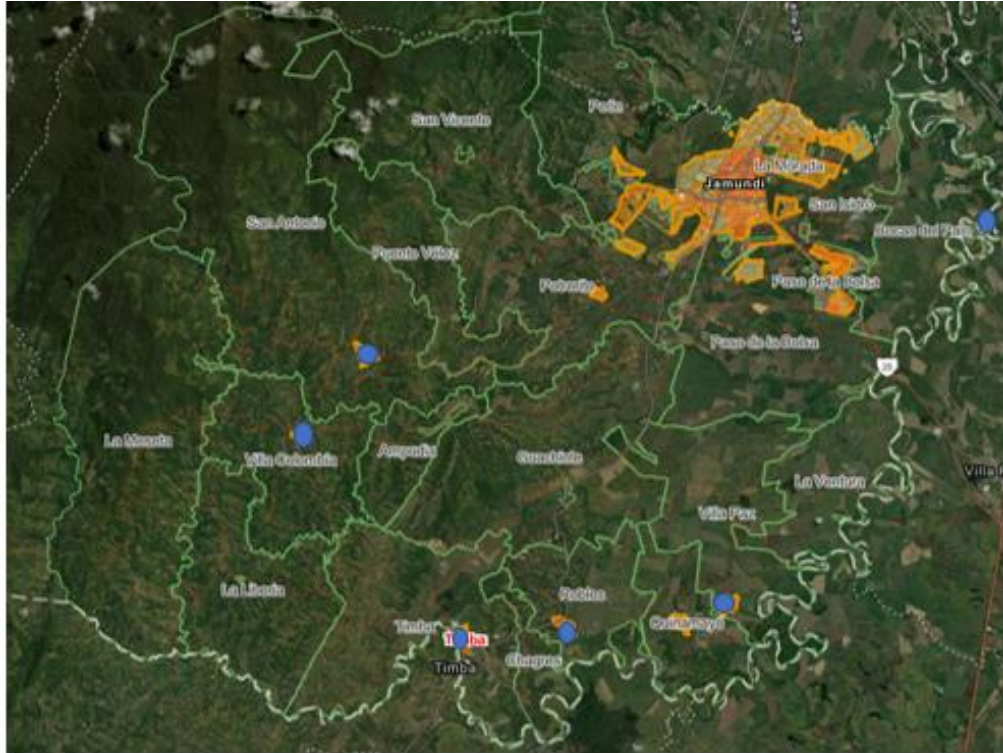

Localización de los Centros Poblados



Villa Colombia



Villa Paz



Timba



Carrera 17 entre Calle 14c y Calle 19, barrio La Pradera

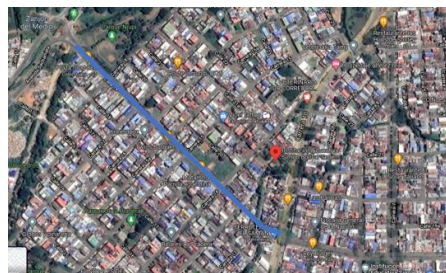

Calle 19 entre Carrera Glorieta Av. Sachamate y carrera 10, Barrios La Pradera - Ciro Velasco



Car 5 entre calles 7A y 8; y Calle 8 entre Av. Circunvalar y carrera. 5, Primero de Mayo

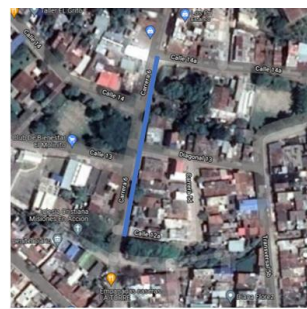

Carrera 6 entre calles 12A - 14A, barrio Belalcázar

#### 1.2.4. CONOCIMIENTO DEL SITIO DEL PROYECTO:

Será responsabilidad del proponente conocer las condiciones del sitio de ejecución del proyecto y actividades a ejecutar, para ello el proponente podrá hacer uso de los programas informáticos y las herramientas tecnológicas disponibles teniendo en cuenta la localización específica indicada en los documentos de la convocatoria.

En consecuencia, correrá por cuenta y riesgo de los proponentes, inspeccionar y examinar los lugares donde se proyecta realizar los trabajos, actividades, los sitios aledaños y su entorno e informarse acerca de la naturaleza del terreno, la forma, características, accesibilidad del sitio, disponibilidad de canteras o zonas de préstamo, así como la facilidad de suministro de materiales e insumos generales. De igual forma, la ubicación geográfica del sitio del proyecto, historial de comportamiento meteorológico de la zona y demás factores que pueden incidir en la correcta ejecución de los estudios y diseños del proyecto.

Con la presentación de la propuesta, el proponente declara que conoce de manera integral todas las condiciones del sitio de ejecución del proyecto, las actividades a ejecutar y las circunstancias legales, técnicas, ambientales, económicas y sociales para el desarrollo del proyecto, en especial aquellas que puedan afectar la ejecución de las actividades y/o del proyecto e influir en el cálculo del valor de la propuesta. Por lo tanto, el desconocimiento de estos aspectos no servirá de excusa válida para posteriores reclamaciones.

#### 1.3. METODOLOGÍA DE CÁLCULO – PRESUPUESTO ESTIMADO (PE).

El método para la determinación del valor del contrato es por **PRECIO GLOBAL FIJO SIN FÓRMULA DE AJUSTE** y corresponderá a un valor que resulte de la multiplicación y sumatoria de las dedicaciones, duraciones y salarios establecidos por la INTERVENTORÍA al momento de la presentación de la propuesta económica y considerados necesarios para desarrollar las actividades previstas en los documentos de la convocatoria; afectados por el factor multiplicador establecido desde la presentación de la propuesta económica, más los costos directos e indirectos



necesarios.

Por tanto, en el valor pactado se entienden incluidos, entre otros, los gastos de administración, salarios, prestaciones sociales e indemnizaciones del personal, incrementos salariales y prestacionales; desplazamientos, transporte, alojamiento y alimentación del equipo de trabajo mínimo del INTERVENTOR; desplazamiento, transporte y toda clase de equipos necesarios; honorarios y asesorías en actividades relacionadas con la ejecución del Contrato de Interventoría; implementación de protocolos y de elementos de bioseguridad, computadores, licencias de utilización de software; la totalidad de tributos originados por la celebración y ejecución del contrato, y suscripción del acta liquidación del mismo; las deducciones a que haya lugar; la remuneración para el INTERVENTOR, imprevistos, su utilidad y en general, todos los costos en los que deba incurrir el INTERVENTOR para el cabal cumplimiento de ejecución del contrato. **LA CONTRATANTE** no reconocerá, por consiguiente, ningún reajuste realizado por el INTERVENTOR en relación con los costos, gastos o actividades adicionales que aquel requería para la ejecución del contrato y que fueron previsibles al momento de la presentación de la oferta.

El factor multiplicador se aplica únicamente sobre los sueldos, incluyendo dominicales y festivos, aportes legales y partidas que tengan efectos sobre las prestaciones sociales, como las primas de localización.

En la metodología del factor multiplicador, se hace una descripción detallada de los diversos componentes del factor multiplicador y se dan pautas para su cuantificación.

De acuerdo con la metodología expuesta en este capítulo se determinó un presupuesto estimado para la ejecución de las actividades de interventoría de la etapa 1 de ambos grupos es de **DOSCIENTOS NOVENTA Y SEIS MILLONES DIECISIETE MIL QUINIENTOS VEINTE PESOS (\$ 296.017.520,00) M/CTE**, los cuales incluyen costos, gastos, impuestos, tasas y demás contribuciones de orden territorial y nacional a que hubiere lugar.

De acuerdo con la información estructurada por el municipio y por Findeter el presupuesto estimado de la etapa 2 de interventoría que incluye el seguimiento y control a la Etapa 2 de los 2 grupos, así como las actividades de cierre y liquidación es de **SEISCIENTOS VEINTIÚN MILLONES OCHOCIENTOS CINCUENTA Y DOS MIL TRESCIENTOS QUINCE PESOS (\$ 621.852.315,00) M/CTE**, los cuales incluyen costos, gastos, impuestos, tasas y demás contribuciones de orden territorial y nacional a que hubiere lugar.

**Nota:** El valor estimado de la etapa 2, incluye el valor correspondiente al proceso de cierre contractual, el cual se consideró en un plazo de hasta DOS (2) MESES como máximo, para ello, deberá disponer del personal solicitado en los documentos de la convocatoria. Plazo que inicia una vez vencido el periodo de ejecución del contrato de ejecución.

### 1.3.1. PRESUPUESTO.

A continuación, se resumen los valores mínimos y máximos para el valor total estimado de la Interventoría:

DESCRIPCIÓN	VALOR MÍNIMO PRESUPUESTO ESTIMADO	VALOR MÁXIMO PRESUPUESTO ESTIMADO
INTERVENTORÍA ETAPA I. INTERVENTORÍA AL DIAGNOSTICO, ESTUDIOS Y DISEÑOS PARA GRUPO 1 Y GRUPO 2	\$ 266.415.768,00	\$ 296.017.520,00
INTERVENTORÍA ETAPA II: INTERVENTORÍA EJECUCIÓN DE OBRA PARA GRUPO 1 Y GRUPO 2 INCLUYE CIERRE Y LIQUIDACIÓN	\$ 559.667.084,00	\$ 621.852.315,00
<b>TOTAL, PRESUPUESTO ESTIMADO - PE INTERVENTORÍA</b>	<b>\$ 826.082.852,00</b>	<b>\$ 917.869.835,00</b>

De acuerdo con lo anterior, el Presupuesto Estimado – PE total para la ejecución de la Interventoría a los dos contratos de obra es hasta la suma de **NOVECIENTOS DIECISIETE MILLONES OCHOCIENTOS SESENTA Y NUEVE MIL OCHOCIENTOS TREINTA Y CINCO PESOS (\$ 917.869.835,00) M/CTE** este valor incluye IVA, costos, gastos, impuestos, tasas, pago de pólizas, tributos y estampillas, gastos financieros impuestos, tasas, implementación de protocolo de bioseguridad y demás contribuciones de orden territorial y nacional a que hubiere lugar.

El valor mínimo establecido corresponde al valor que podría ofrecer el contratista para la ejecución de la Interventoría garantizando los estándares de calidad requeridos y cumpliendo con las condiciones mínimas exigidas dentro de los documentos de la convocatoria, por lo que el valor de la oferta económica no podrá ser inferior al valor mínimo, ni superior al máximo del presupuesto, so pena de rechazo de la oferta

#### **1.4. IMPUESTOS**

El proponente deberá considerar en su oferta todos los costos correspondientes a impuestos, tasas, contribuciones, estampillas o gravámenes que se causen con ocasión de la suscripción, ejecución y liquidación del contrato y demás a que haya lugar del orden nacional y/o territorial.

Adicionalmente tendrá en cuenta, los costos de las pólizas incluidas en el numeral GARANTÍAS del presente documento y todos los demás impuestos que se generen por la celebración del contrato.

Es responsabilidad exclusiva del PROPONENTE realizar las averiguaciones, los cálculos y estimaciones que considere necesarios para elaborar su propuesta económica y, por ende, le asiste la obligación de consultar ante las diferentes entidades recaudadoras qué impuesto le es aplicable en caso de ser adjudicatario, todo esto enmarcado en el hecho de que el PATRIMONIO AUTÓNOMO MATRIZ DE ASISTENCIA TÉCNICA FINDETER, es LA CONTRATANTE y realiza la contratación bajo el Régimen Jurídico del derecho privado.

#### **1.5. FORMA DE PAGO**

La CONTRATANTE pagará al CONTRATISTA el valor por el cual le fue adjudicado el contrato de interventoría de la siguiente manera:

##### **1.5.1. ETAPA I DEL CONTRATO DE INTERVENTORÍA**

El pago de esta Etapa se realizará así:

1. Un primer pago del 30% del valor ofertado para esta etapa, previo el cumplimiento de los siguientes requisitos:
  - a. Recibo a satisfacción por parte de la interventoría del componente Estudios y Diseños de vías a pavimentar en la zona urbana entregados por cada uno de los CONTRATISTAS DE OBRA en desarrollo de esta Etapa y recibo y aprobación de los informes de interventoría por parte de la supervisión.
2. Un segundo pago del 70% del valor ofertado para esta Etapa, previo el cumplimiento de los siguientes requisitos:
  - b. Suscripción del acta de entrega y recibo a satisfacción de la Etapa I para el contrato de interventoría.
  - c. Los demás requisitos establecidos para pago en el Manual Operativo del Patrimonio Autónomo.

##### **1.5.2. ETAPA 2: INTERVENTORÍA A LA EJECUCIÓN DE LAS OBRAS**

LA CONTRATANTE pagará hasta el noventa por ciento (90%) del valor del contrato de interventoría en la ETAPA 2, mediante actas parciales mensuales, de acuerdo con el porcentaje de avance físico de la obra. Para este pago, se verificará el porcentaje de avance en la ejecución de obra física y presentación de actas parciales para cada uno de los grupos, la aprobación para pago se encuentra sujeta al visto bueno del supervisor del contrato y LA CONTRATANTE.

El diez por ciento (10%) restante del contrato de interventoría para la Etapa 2, se pagará contra el acta de entrega y recibo a satisfacción final, de interventoría, previa demostración del cumplimiento de los requisitos y obligaciones del contrato. Cada solicitud de pago deberá ir acompañada con la cuenta de cobro, concepto de aprobación del entregable por la supervisión del contrato

De cada uno de los pagos de la Etapa 1 y de la Etapa 2, se efectuará una retención en garantía del diez por ciento (10%), la cual se devolverá al CONTRATISTA DE INTERVENTORÍA una vez cumplidos los siguientes requisitos:

- a. Entrega de los documentos requeridos para la entrega de obras y señalados en los estudios previos a la Interventoría y al PATRIMONIO AUTÓNOMO FINDETER - AGUA SAN ANDRES.
- b. Suscripción del Acta de liquidación del contrato por todas las partes.
- c. Aprobación de las garantías correspondientes, señaladas en el numeral de GARANTÍAS del presente documento.

**NOTA 1:** El contratista debe tener en cuenta en el momento de la facturación, que todas las facturas deben salir a nombre del PATRIMONIO AUTÓNOMO MATRIZ DE ASISTENCIA TÉCNICA FINDETER, identificado con NIT. 830.052.998-9.

**NOTA 2:** Dada la naturaleza del contrato, el contratista debe tener en cuenta que para aprobar los pagos del contratista de obra y para liquidar los suyos, los suministros de tuberías, accesorios, equipos y demás, solo se pagarán al Contratista, cuando se encuentren debidamente instalados, probados y recibidos a satisfacción por parte de la interventoría de conformidad con lo establecido en las Especificaciones Técnicas del proyecto, y la normatividad vigente aplicable para el proyecto.

**NOTA 3:** El reintegro del diez por ciento (10%) por concepto de la Retención en Garantía, se realizará previa suscripción del Acta de liquidación del Contrato por todas las partes en ella intervinientes, la cual solo se podrá dar cuando se encuentren cumplidas todas las obligaciones de información del contrato. En caso en que, agotado el tiempo para la liquidación, no se cuente con los documentos requeridos para la misma presentados en debida forma y aprobados por la interventoría, se liquidará el contrato sin la devolución de la rete garantía, la cual se utilizará para costear las obras que queden pendientes por entregar, con su correspondiente revisión de interventoría.

**NOTA 4:** Para proceder con el pago a la interventoría, el CONTRATISTA DE INTERVENTORÍA debe encontrarse al día en los informes solicitados y estos deben haber sido aprobados por el supervisor.

**NOTA 5:** Para cada pago el contratista presentará, a satisfacción del supervisor del contrato, comprobante de pago de los aportes al SISSS y de los aportes parafiscales, así como la factura o documento equivalente correspondiente conforme a la legislación tributaria vigente.

Para todos los pagos, el interventor deberá acreditar que se encuentra al día en el pago de aportes parafiscales relativos al Sistema de Seguridad Social Integral, así como los propios al Servicio Nacional de Aprendizaje - SENA, Instituto Colombiano de Bienestar Familiar – ICBF y las Cajas de Compensación Familiar, cuando corresponda, o certificación del pago de los aportes de Pensión, Riesgos Laborales y de Caja de Compensación Familiar, de todo el personal vinculado directamente a la ejecución del proyecto, incluido el personal independiente que preste sus servicios para la ejecución del proyecto.

**NOTA 6:** Para los pagos, se debe contar con el visto bueno del Supervisor al informe de interventoría y se efectuarán dentro de los TREINTA (30) DÍAS CALENDARIO siguientes a la radicación en debida forma de la respectiva factura en FINDETER con el cumplimiento de los requisitos indicados.

**NOTA 7:** En los casos en que sea necesario la suscripción de prórrogas al contrato de interventoría por causas no imputables al contratista, no se reconocerán ningún tipo de costos adicionales a los pactados en la forma de pago, únicamente se pagarán los costos variables conforme al avance de obra.

## 1.6. PLAZO DE EJECUCIÓN DEL CONTRATO.

El plazo general del contrato es de **DIEZ (10) MESES**. El plazo general del contrato comenzará a contabilizarse a partir de la suscripción del acta de inicio o emisión de la orden de inicio.

Los plazos se han determinado de acuerdo con el tiempo requerido para cada actividad.

La orden de inicio o el acta de inicio de los CONTRATOS DE OBRA deberán emitirse simultáneamente con la orden de inicio o el acta de inicio del CONTRATO DE INTERVENTORÍA.

El plazo del contrato de interventoría se describe a continuación:

COMPONENTE	PLAZO DE INDIVIDUAL	PLAZO	CIERRE Y LIQUIDACIÓN	PLAZO TOTAL
1. INTERVENTORÍA AL: DIAGNÓSTICO Y CARACTERIZACIÓN DEL SANEAMIENTO BÁSICO ZONA RURAL	TRES (3) MESES	TRES (3) MESES	<b>DOS (2) MESES</b>	<b>DIEZ (10) MESES</b>
2.1. INTERVENTORÍA A LOS: ESTUDIOS Y DISEÑOS DE REDES DE ACUEDUCTO Y ALCANTARILLADO Y VÍAS A PAVIMENTAR EN LA ZONA RURAL	TRES (3) MESES	OCHO (8) MESES		
2.2. INTERVENTORÍA A LA: PAVIMENTACIÓN DE TRAMOS A INTERVENIR EN LA ZONA RURAL	CINCO (5) MESES			
3.1. INTERVENTORÍA A LOS: ESTUDIOS Y DISEÑOS DE VÍAS A PAVIMENTAR EN LA ZONA URBANA	UN (1) MES	SEIS (6) MESES Y QUINCE (15) DÍAS CALENDARIO		
3.2. INTERVENTORÍA A LA: PAVIMENTACIÓN DE TRAMOS A INTERVENIR EN LA ZONA URBANA	CINCO (5) MESES Y QUINCE (15) DÍAS CALENDARIO			

**Nota 1:** El plazo para la ejecución de cada uno de los componentes de la etapa 1 incluye dentro del plazo de ejecución de **QUINCE (15) DÍAS CALENDARIO** para realizar los posibles ajustes requeridos por parte del contratista y para la aprobación por parte de la interventoría de los productos, por lo tanto, cualquier solicitud de ajuste que resulte de la revisión deberá ser atendida por el CONTRATISTA y revisado por el CONTRATISTA DE INTERVENTORÍA en dicho tiempo con sus profesionales, sin que se genere ningún costo adicional

**Nota 2:** Sin perjuicio del plazo de ejecución de los contratos a los cuales se le realizará seguimiento, que se ha establecido en un plazo de **OCHO (8) MESES**, se ha considerado que, en el marco de las obligaciones establecidas en los documentos del contrato, el plazo de ejecución de la interventoría requiere de **DOS (2) MESES** más respecto a los contratos de ejecución, con el fin de que se garantice el cierre adecuado del contrato de ejecución y de interventoría.

## 1.7. OBLIGACIONES DEL CONTRATISTA.

### 1.7.1. OBLIGACIONES GENERALES.

El CONTRATISTA DE INTERVENTORÍA se compromete a cumplir todas las obligaciones que estén establecidas o se deriven del clausulado del CONTRATO, y demás documentos que lo conforman, de su propuesta y aquellas que por su naturaleza y esencia se consideren imprescindibles para la correcta ejecución del presente contrato, en los términos previstos en los artículos 863 y 871 del Código de Comercio y 1603 del Código Civil. Así mismo, se consideran obligaciones generales del El CONTRATISTA DE INTERVENTORÍA las siguientes:

- a. Acatar la Constitución, la ley, los principios de la función administrativa y los principios de la gestión fiscal consagrados en el artículo 209 y 267 de la Constitución Política, el Manual Operativo vigente del Contrato de Fiducia Mercantil, y demás normas concordantes y reglamentarias, Ley No. 1523 de 2012, Decreto 2157 de 2017 así como el Reglamento Técnico del Sector de Agua Potable y Saneamiento Básico – RAS vigente, las Normas Sismo Resistente Colombiana NSR-10, la normas INVIAS y demás normas relacionadas con la ejecución del objeto contractual
- b. Cumplir el objeto del contrato, ejecutando y entregando los productos de acuerdo con los criterios de calidad exigible y atendiendo las condiciones técnicas que hacen parte de los estudios previos, con sujeción al presupuesto estipulado y dentro del plazo establecido.
- c. Cumplir con las condiciones técnicas, jurídicas, sociales, económicas, financieras y comerciales exigidas en la convocatoria y consignadas en la propuesta.
- d. Rendir y elaborar los informes, conceptos, estudios y demás trabajos que se le soliciten en desarrollo del contrato.
- e. Acatar las instrucciones que durante el desarrollo del contrato se le impartan por parte de la supervisión y suscribir las actas que en desarrollo del mismo sean indispensables para el cumplimiento del objeto contractual.
- f. Obrar con lealtad y buena fe en las distintas etapas pre contractuales, y contractuales, evitando dilaciones o cualquier otra situación que obstruya la normal ejecución del contrato.
- g. No acceder a peticiones o amenazas de quienes actúen por fuera de la ley con el fin de hacer u omitir algún hecho.
- h. Mantener la reserva profesional sobre la información que le sea suministrada para el desarrollo del objeto del contrato.
- i. Radicar las facturas de cobro por los productos o trabajos ejecutados de acuerdo con los procedimientos señalados en el Manual Operativo del Patrimonio Autónomo o los indicados por LA CONTRATANTE.
- j. Constituir las garantías respectivas del contrato y mantenerlas vigentes en los términos establecidos. Las garantías deberán presentarse en el término de los tres (3) días siguientes a la suscripción del contrato y/o a la modificación, los cuales también son requisito para la suscripción del acta de inicio u orden de inicio del contrato.
- k. Instalar y disponer del personal necesario para la ejecución del contrato, desde el momento en que el supervisor así lo solicite.
- l. Cumplir con todas las disposiciones que sobre seguridad social haya emitido el Ministerio de Trabajo, así como las normas vigentes del ente territorial. Deberá tener especial cuidado para salvaguardar la integridad física todas las personas a su cargo que desarrollen actividades en cumplimiento de cualquiera de las obligaciones establecidas en el contrato y de la comunidad directa e indirectamente afectada. Cuando la interventoría establezca que existe incumplimiento en este aspecto por parte del CONTRATISTA DE EJECUCIÓN informará, en primera instancia a la CONTRATANTE para efecto de aplicación de las sanciones previstas por presunto incumplimiento.
- m. Cumplir con todas las disposiciones vigentes sobre seguridad industrial y salud ocupacional vigentes en el país.
- n. Responder por el pago de los impuestos que cause la legalización y ejecución del contrato.
- o. Responder por todo daño que se cause a bienes, al personal que se vincule y a terceros en la ejecución del contrato.
- p. Presentar al Supervisor el personal mínimo exigido para la ejecución del contrato, de acuerdo a lo establecido en el presente documento en el numeral correspondiente de “PERSONAL”, previo a la suscripción del acta de inicio u orden de inicio del Contrato.
- q. Utilizar la información entregada por Findeter, la contratante o el contratista de ejecución estrictamente para el proyecto asignado en desarrollo del contrato y no hacer uso de ella en otros proyectos ni permitir su copia a terceros.
- r. Estructurar y mantener el equipo de trabajo propuesto por el término de ejecución del contrato y disponer de los medios físicos y administrativos que permitan cumplir con las obligaciones contractuales.
- s. Participar a través del representante legal o director del proyecto en los comités de seguimiento a los cuales podrá asistir el Ente Territorial, FINDETER, el Operador del Servicio Público, y demás entidades involucradas en el desarrollo del proyecto. Los comités de seguimiento son reuniones de las que se revisarán las actas de las reuniones anteriores, con el fin de comprobar el avance de todos los acuerdos establecidos además de realizar una revisión del estado actual del proyecto (en cualquiera de sus etapas), en dicho comité se pueden establecer compromisos, requerimientos, solicitudes de gestión, inconvenientes presentados, entre otros; en pro de cumplir con el objeto de esta convocatoria en los términos establecidos. Los comités deben realizarse semanalmente y dejar registro de los mismos conforme a los formatos que LA CONTRATANTE indique para ello.

- t. Asumir la responsabilidad de todas las actividades relativas a la ejecución de las obligaciones establecidas en el contrato.
- u. Participar y apoyar a LA CONTRATANTE o FINDETER en todas las reuniones a las que éste lo convoque relacionadas con la ejecución del contrato.
- v. Disponer de los medios necesarios para el mantenimiento, cuidado y custodia de la documentación objeto del contrato.
- w. Colaborar con LA CONTRATANTE o FINDETER en el suministro y respuesta de la información correspondiente ante cualquier requerimiento de los organismos de control del Estado Colombiano en relación con la ejecución, desarrollo o implementación del contrato objeto de interventoría.
- x. Utilizar la imagen de FINDETER, LA CONTRATANTE o el ente territorial, de acuerdo con los lineamientos establecidos por éste. Salvo autorización expresa y escrita de las partes ningún funcionario, podrá utilizar el nombre, emblema o sello oficial de la otra parte para fines publicitarios o de cualquier otra índole.
- y. Entregar a LA CONTRANTE toda la información y los documentos recopilados en desarrollo de la ejecución del contrato, al finalizar el plazo del mismo, de conformidad con las normas y disposiciones vigentes.
- z. Solventar a su costa las reclamaciones que en su caso le resulten por daños o perjuicios a propiedades o terceras personas derivadas de la ejecución del contrato por acciones u omisiones imputables al contratista, sus dependientes subordinados o subcontratistas.
  - aa. Presentar un informe final de ejecución que dé cuenta de las actividades realizadas en desarrollo del contrato.
  - bb. Dar estricto cumplimiento a los lineamientos de Gestión Social, Manejo Ambiental y Reputacional, el cual hace parte integral de los estudios previos, términos de referencia y del contrato.
- cc. Atender oportunamente los requerimientos que realice la entidad contratante, Findeter o los organismos de control con ocasión de las actividades ejecutadas y en razón a la liquidación del Convenio interadministrativo de Cooperación Técnica y Apoyo Financiero que dio origen al proyecto contratado.
- dd. Responder por los resultados de su gestión y por las decisiones técnicas, administrativas y presupuestales tomadas durante el plazo de ejecución del contrato.
- ee. Cumplir y verificar el cumplimiento por parte de los CONTRATISTAS DE OBRA de las condiciones administrativas, técnicas, presupuestales, ambientales, seguridad industrial, legales y sociales.
- ff. Verificar el cumplimiento de la normatividad vigente por parte de los CONTRATISTAS DE OBRA en la ejecución del contrato y su cierre, balance financiero y de ejecución.
- gg. Verificar el cumplimiento de la entrega del Plan de Gestión Social y Reputacional, de acuerdo a los lineamientos establecidos en el anexo correspondiente.
- hh. Asegurar el desarrollo e implementación de todos los componentes y productos contenidos en el Plan de Gestión Social y Reputacional por parte de los CONTRATISTAS DE OBRA
- ii. Verificar que de los CONTRATISTAS DE OBRA cumplan con un mínimo de cincuenta por ciento (50%) de mujeres en el personal calificado del proyecto, y evaluar en los casos en los que el contratista demuestre la imposibilidad de cumplimiento por circunstancias que afecten la ejecución de la consultoría, con la finalidad de ajustar este porcentaje.
- jj. Verificar y asegurar que los CONTRATISTAS DE OBRA se ciña a los plazos, términos, especificaciones técnicas y demás condiciones pactadas.
- kk. Verificar que los CONTRATISTAS DE OBRA vinculen al proyecto como mínimo en un setenta (70%) del personal de la obra no calificado de la región, preferiblemente habitantes del área de influencia donde se está desarrollando el proyecto.
- ll. Mantener permanente comunicación con los CONTRATISTAS DE OBRA y con LA CONTRATANTE.
- mm. Evitar que se generen conflictos entre las partes y adoptar medidas tendientes a solucionar eventuales controversias.
- nn. Velar porque la ejecución del contrato no se interrumpa injustificadamente.
- oo. Certificar y verificar el cumplimiento de las obligaciones de los CONTRATISTAS DE OBRA acorde con la realidad de la ejecución contractual.
- pp. Mantener durante la ejecución del proyecto el personal mínimo requerido en los estudios previos y demás documentos de la convocatoria. Por cada profesional o técnico propuesto que no cumpla con los mínimos requeridos o que no esté laborando, se aplicarán las sanciones correspondientes, previos requerimientos que sobre el particular efectuó el supervisor, el cual solicitará a la CONTRATANTE el inicio del proceso por presunto incumplimiento parcial del contrato cuando haya efectuado mínimo tres (3) requerimientos.
- qq. El CONTRATISTA DE INTERVENTORÍA deberá hacer llegar oportunamente los registros y documentos a LA CONTRATANTE con el fin de que éste pueda realizar el control correspondiente.
- rr. Contar con una herramienta que permita desarrollar las actividades necesarias para supervisar y controlar en tiempo real, la ejecución del proyecto objeto del presente contrato.
- ss. Mantener actualizado el Registro en la Cámara de Comercio durante la ejecución del contrato.

- tt. Responder por los resultados de su gestión y por las decisiones técnicas, administrativas y presupuestales tomadas durante el plazo de ejecución del contrato
- uu. Informar de hechos y circunstancias que puedan constituir actos de corrupción tipificados como conductas punibles, o que pongan en riesgo el cumplimiento del contrato; así como entregar los soportes a los que tenga acceso.
- vv. Cuando el término de duración de la sociedad no contemple el término de liquidación del contrato y cinco (5) años más, El CONTRATISTA se obliga a ampliarlo ante la Cámara de Comercio, para lo cual tendrá un plazo máximo de 30 días hábiles contados a partir de la adjudicación de la convocatoria, sin que este trámite sea requisito que impida la suscripción del contrato. La misma obligación aplica para el integrante del proponente plural persona jurídica.
- ww. Para la autorización de los pagos del contratista de obra, el interventor deberá tener en cuenta que no se autorizaran pagos por concepto de disponibilidad del equipo, stand by, tiempos de espera o cualquier otra forma de permanencia o de horas improductivas de los equipos requeridos para la ejecución de las obras
- xx. Dar cumplimiento a lo establecido en la resolución 304 del 23 de febrero del 2022 o las normas que los modifiquen, adiciónen y/o sustituyan, en relación con los protocolos y elementos de bioseguridad establecidos por el Ministerio de Salud y Protección Social.
- yy. Las demás que, por ley, los estudios previos, del CONTRATO correspondan o sean necesarias para el cabal cumplimiento del mismo.

### 1.7.2. OBLIGACIONES DE INFORMACIÓN.

- a. Presentar Informes periódicos, los cuales deberán ser aprobados por la supervisión. Estos Informes deben poseer y presentar características y propiedades de una labor coordinada y homogénea entre las diferentes disciplinas, ya que se trata de un proyecto Integral y como tal debe ser concebido y ejecutado.
- b. Verificar que todos los documentos concernientes a los diferentes estudios realizados por los contratistas de obra tanto de las alternativas propuestas como de la alternativa seleccionada (memorias de cálculo, informes periódicos, bitácora, registro fotográfico, cronograma de actividades, cartas de responsabilidad) sean entregados en medio magnético y en original
- c. Llevar una bitácora de la ejecución del contrato, esto es, una memoria diaria de todos los acontecimientos ocurridos y decisiones tomadas en la ejecución de los trabajos, así como de las órdenes de interventoría, de los conceptos de los especialistas en caso de ser necesarios, de la visita de funcionarios que tengan que ver con el proyecto, etc., de manera que se logre la comprensión general del contrato y el desarrollo de todas las actividades, de acuerdo con la programación detallada para esta fase. Debe encontrarse debidamente foliada y firmada por el director del proyecto, los profesionales que intervienen en la ejecución, así como de la interventoría. A ella tendrán acceso, cuando así lo requieran, los delegados de LA CONTRATANTE.
- d. Llevar estricto control sobre la correspondencia que se produzca con los CONTRATISTAS DE OBRA durante el desarrollo del CONTRATO, de tal forma que la CONTRATANTE cuente con los insumos para intervenir oportunamente frente a las solicitudes presentadas
- e. Elaborar y presentar conjuntamente con los CONTRATISTAS DE OBRA, las actas de entrega mensual de los productos y de la aprobación y recibo a satisfacción de las mismas.  
Copiar de manera ordenada en medio físico y magnético, la documentación producida en la ejecución del proyecto, de tal manera que la CONTRATANTE tenga acceso a la misma en cualquier momento.

### 1.7.3 OBLIGACIONES FINANCIERAS.

- a. Verificar el flujo de inversión del contrato, para lo cual deberá suscribirse el acta respectiva, de manera mensual o quincenal.
- b. Cumplir con las condiciones técnicas, sociales, jurídicas, económicas y financieras exigidas en el estudio previo y en el contrato.
- c. Cumplir el objeto del contrato de acuerdo a los criterios de calidad exigible que hacen parte de los estudios previos con sujeción al presupuesto estimado y dentro del plazo establecido.
- d. Realizar mensualmente un análisis del avance financiero del contrato con los debidos soportes, a fin de prever, con la

- suficiente anticipación, eventuales necesidades de modificaciones o medidas que LA CONTRATANTE o el contratista deban tomar para asegurar el flujo de fondos del contrato.
- e. Asumir el pago de impuestos, tasas, contribuciones, gravámenes, aportes y servicios de cualquier género que establezcan las leyes colombianas, departamentales y municipales donde se desarrolle el CONTRATO, así como las erogaciones necesarias para la ejecución del mismo. Es entendido que todos estos gastos han sido estimados por el CONTRATISTA al momento de la presentación de su propuesta económica.
  - f. Asumir los riesgos establecidos en la matriz de riesgos del proceso
  - g. Radicar las facturas para adelantar el trámite y aprobación de las mismas, deberá presentar al SUPERVISOR, el informe o productos que corresponda, así como de los comprobantes de afiliación y pago de los aportes al Sistema General de Seguridad Social Integral (pensiones, salud y riesgos profesionales) y parafiscales del personal destinado a la ejecución del contrato.
  - h. Cumplir el estatuto tributario colombiano en su integridad, asumiendo la totalidad de la carga tributaria generada con ocasión de la celebración y ejecución del contrato.
  - i. Suscribir el Acta de liquidación del contrato de ejecución y de la interventoría, una vez se cumplan todas las obligaciones necesarias para tal fin, tales como, la terminación y el recibo a satisfacción del contrato suscrito por las partes, la debida entrega del archivo a FINDETER y la aprobación por parte de la interventoría de los documentos de liquidación finales presentados a la terminación del contrato por parte del contratista de ejecución así como la aprobación de la supervisión de los documentos de la interventoría . En todo caso el trámite de suscripción de las respectivas actas de liquidación deberá corresponder a los procedimientos establecidos por FINDETER.
  - j. Llevar un registro cronológico de los pagos, ajustes y deducciones efectuadas. Así como de la relación de los documentos que alleguen los CONTRATISTAS DE OBRA para tal efecto. Al igual que los soportes o comprobantes de pago tanto del contrato de obra como el de interventoría, documentos requeridos para el cierre financiero del proyecto solicitado en la etapa de liquidación.
  - k. Controlar en detalle el estado financiero y legal de los CONTRATISTAS DE OBRA, llevando un registro de cada una de las operaciones.
  - l. Revisar, aprobar y conceptuar, previo cumplimiento de las obligaciones contractuales, sobre las solicitudes de pago formuladas por los CONTRATISTAS DE OBRA, con el fin de garantizar el cumplimiento de los requisitos establecidos por EL CONTRATANTE y la normatividad vigente.
  - m. Presentar la documentación, análisis y soportes correspondientes para la definición de los productos financieros solicitados en el Contrato.
  - n. Efectuar el balance presupuestal de ejecución del contrato para efectos de la liquidación del mismo.
  - o. EL INTERVENTOR asume la responsabilidad financiera por la ejecución de las actividades y las fases contenidas en el estudio previo, los términos de referencia y el contrato.

#### **1.7.4 OBLIGACIONES RELACIONADAS CON EL PERSONAL REQUERIDO PARA LA EJECUCIÓN DEL CONTRATO.**

- a. Presentar en el término de los tres (3) días siguientes a la suscripción del contrato, al supervisor, el personal mínimo profesional y técnico exigido para la ejecución del contrato cumpliendo con la experiencia específica exigida en el presente documento. El contratista se compromete a suministrar el personal mínimo exigido, así como el que adicionalmente se requiera para dar cabal cumplimiento al objeto del contrato sin que ello represente valor adicional alguno a LA CONTRATANTE de lo cual se entenderá incluido su costo en la propuesta económica que presente el interesado. En ningún caso podrá presentar equipo de trabajo que se encuentre comprometido hasta el 100% de tiempo de dedicación en contratos en ejecución con FINDETER O LA CONTRATANTE u otras entidades. Si el CONTRATISTA requiere cambiar el profesional o personal propuesto, deberá solicitar por escrito al Interventor y a la CONTRATANTE la sustitución de dicho profesional o personal, quien deberá tener un perfil igual o superior al que se retiró. La aceptación del nuevo profesional estará sujeta a la aprobación del supervisor.
- b. Vincular un mínimo de cincuenta por ciento (50%) de mujeres en la contratación de personal calificado. Dicha condición será verificada por el Supervisor y en los casos en los que el contratista de interventoría demuestre la imposibilidad de



- cumplimiento de esta condición por circunstancias que afecten la ejecución de la interventoría, la supervisión deberá evaluar dicha situación y autorizar el ajuste en el porcentaje
- c. Contar con una oficina central que, entre otros aspectos, le preste soporte en asuntos de orden técnico, legal, administrativo, financiero y contable.
  - d. El CONTRATISTA DE INTERVENTORÍA se obliga durante el desarrollo del contrato, mantener al frente al director del proyecto y demás personal de especialistas aprobados por el supervisor.
  - e. El director del proyecto deberá tener autonomía para actuar en nombre de la interventoría y para decidir con el supervisor cualquier asunto de orden técnico o administrativo en desarrollo del contrato, siempre que sus decisiones no impliquen modificaciones en las condiciones contractuales pactadas.
  - f. Garantizar que todos los profesionales a quienes se les asignen labores en desarrollo del contrato cuenten con matrícula o tarjeta profesional vigente, para el personal que aplique según las normas colombianas.
  - g. Dar cumplimiento a sus obligaciones frente al sistema de seguridad social integral y parafiscales, para lo cual deberá realizar los aportes a que se refiere el artículo 50 de la ley 789 de 2002 y el artículo 23 de la Ley 1150 de 2007, en lo relacionado con los sistemas de salud, riesgos profesionales, pensiones y aportes a las cajas de compensación familiar, SENA e ICBF, cuando haya lugar a ello, de conformidad con las normas y reglamentos que rigen la materia.
  - h. Asumir el pago de salarios, prestaciones e indemnizaciones de carácter laboral del personal que contrate para la ejecución del contrato, lo mismo que el pago de honorarios, los impuestos, gravámenes, aportes y servicios de cualquier género que establezcan las leyes colombianas y demás erogaciones necesarias para la ejecución del contrato. Es entendido que todos estos gastos han sido estimados por el contratista al momento de la presentación de la carta de presentación de la propuesta, quedando claro que no existe ningún tipo de vínculo laboral del personal del CONTRATISTA DE INTERVENTORÍA con LA CONTRATANTE.
  - i. Observar el desempeño del personal vinculado al proyecto, exigiéndole una dirección competente, el cumplimiento de normas de seguridad industrial y de tipo ambiental.
  - j. Emplear personal técnico o profesional, según corresponda, de conformidad con lo establecido en los estudios previos y en el contrato respectivo, garantizando que se encuentra en óptimas condiciones físicas y mentales para el desarrollo de las actividades asignadas.
  - k. Responder por haber ocultado al contratar inhabilidades e incompatibilidades o prohibiciones o por haber suministrado información falsa de sus profesionales.
  - l. Contemplar en su propuesta económica, el valor correspondiente a elementos de seguridad industrial, implementación de los protocolos de bioseguridad y la dotación de su personal. LA CONTRATANTE no hará reconocimiento adicional, ni por separado por tales fines y será causal de aplicación de multas y sanciones el incumplimiento en el suministro de los elementos de seguridad industrial.

#### **1.7.5 OBLIGACIONES PREVIAS A LA SUSCRIPCIÓN DEL ACTA DE INICIO U ORDEN DE INICIO**

- a. El SUPERVISOR verificará y aprobará el cumplimiento de los perfiles mínimos exigidos para los profesionales definidos en la oferta para la ejecución de los contratos, igualmente verificará los contratos de trabajo y/o los contratos de prestación de servicios suscritos entre el personal y los CONTRATISTAS DE OBRA o uno de los integrantes del proponente plural. De igual forma verificará los soportes de la afiliación y pago de seguridad social integral vigente de todo el personal propuesto. EL CONTRATISTA entregará previamente a la suscripción del acta de inicio u orden de inicio, los documentos soporten que acrediten la calidad y experiencia del personal profesional requeridos.
- b. Garantías para aprobación por parte de La CONTRATANTE
- c. El INTERVENTOR, presentará a la Supervisión para su aprobación, la Oferta Económica discriminada y el Factor Multiplicador que para tal efecto dispondrá la Entidad en los términos de referencia, donde se presente el personal ofrecido para la ejecución del contrato conforme al personal mínimo exigido en el proceso de selección, y de acuerdo a las dedicaciones mínimas requeridas para la ejecución del contrato, así como los demás costos directos e indirectos necesarios para el normal desarrollo de las actividades. .
- d. Si vencidos los plazos para la suscripción del acta de inicio y cumplidos los requisitos previos para la suscripción de los mismos no se procede con la firma del documento, por causa injustificada la entidad podrá expedir la orden de inicio del contrato.

- e. Revisar y aprobar, previo a la suscripción del acta de inicio o emisión de la orden de inicio del contrato objeto de interventoría, las hojas de vida del equipo de trabajo presentado por los CONTRATISTAS DE OBRA, de conformidad con lo establecido en los estudios previos. Para el efecto deberá revisar la formación académica y las certificaciones de experiencia general y específica de conformidad con los criterios y metodología establecida en los estudios previos que dieron origen al contrato objeto de Interventoría.
- f. Deberá aportar previa a la suscripción del acta de inicio la presentación, aprobación e implementación de las medidas generales y específicas de protocolos de bioseguridad en cumplimiento de las directrices y normas municipales, distritales y nacionales, en el marco de la prevención, y en la medida en que continúe vigente la declaratoria de emergencia durante la ejecución del proyecto o se declare una nueva. En el marco de las actividades contractuales cada contratista deberá suministrar todos los materiales e insumos requeridos en la implementación del Protocolo de Bioseguridad, de igual forma el personal calificado y que serán los responsables de tal implementación, control y seguimiento.

#### 1.7.6 **OBLIGACIONES SOCIALES**

El CONTRATISTA DE INTERVENTORÍA se obliga a ejecutar las siguientes obligaciones generales de carácter social con el fin de cumplir con el objeto contractual:

- a) Verificar y garantizar el desarrollo e implementación en su totalidad del Plan de Gestión Social y Reputacional por parte del CONTRATISTA DE OBRA, de acuerdo a los componentes y productos relacionados en los lineamientos del anexo correspondiente.
- b) Asegurar que el CONTRATISTA DE OBRA garantice el desarrollo del proyecto y del plan de gestión social con todos sus componentes y productos de manera virtual y/o presencial, dando cumplimiento al distanciamiento social siempre y cuando se tenga condiciones de la pandemia COVID-19 decretada por el Gobierno Nacional, lo cual se puede acreditar con la grabación de la reunión y el listado de asistencia a la misma.
- c) Asesorar y acompañar al Contratista en todas las actividades comunitarias del Plan de Gestión Social y Reputacional.
- d) Solicitar, verificar y asesorar los cronogramas, metodologías y demás herramientas requeridas para el desarrollo e implementación de todos los productos contenidos en el Plan de gestión Social y Reputacional del Contratista.
- e) Exigir a los CONTRATISTAS DE OBRA la implementación de programas de comunicación permanente con la comunidad, e informar a la comunidad donde se desarrollarán las obras, sobre el alcance, magnitud, impacto y beneficio de las mismas.

#### 1.7.7 **OBLIGACIONES JURÍDICAS.**

El CONTRATISTA DE INTERVENTORÍA se obliga a ejecutar las siguientes obligaciones generales de carácter jurídico con el fin de cumplir con el objeto contractual:

- a. Adoptar las medidas necesarias para que los CONTRATOS DE OBRA se desarrolle en condiciones de eficacia, eficiencia y oportunidad.
- b. Verificar que se cuente con las garantías establecidas para el contrato de ejecución y de interventoría, velar por que estas permanezcan vigentes de acuerdo con las condiciones estipuladas en el contrato y realizar a los CONTRATISTAS DE OBRA los requerimientos del caso, cuando sea necesario modificar las mismas en valor o en plazo. En caso de que los CONTRATISTAS DE OBRA no realice las ampliaciones a que haya lugar, el INTERVENTOR deberá informar al LA CONTRATANTE de este evento, con el fin de que se tomen las medidas respectivas. Es pertinente que el interventor para la aprobación de cualquier pago verifique que la póliza y modificaciones estén debidamente aprobadas para proceder con la autorización de pago con el trámite de la cuenta respectiva.

- c. Entregar información a la CONTRATANTE y al Supervisor designado, relacionada con el presunto incumplimiento de alguno de los CONTRATISTAS DE OBRA, con hechos o circunstancias que puedan constituir actos de corrupción tipificados como conductas punibles, o que puedan poner o pongan en riesgo el cumplimiento del contrato de ejecución.
- d. En caso de cualquier tipo de presunto incumplimiento del contrato, el INTERVENTOR deberá entregar al Supervisor designado un concepto el cual debe contener los hechos que puedan constituir un retraso en la ejecución total o parcial de las obligaciones adquiridas en virtud del contrato, o del presunto incumplimiento de una o varias de las obligaciones a cargo de los CONTRATISTAS DE OBRA según el caso, aportando las evidencias que así lo soporten; así como la tasación por los presuntos retrasos o incumplimientos.
- e. Informar de manera oportuna sobre cualquier situación que pueda llegar a implicar una modificación contractual.
- f. Estudiar y conocer la organización y normatividad vigente de la CONTRATANTE, para su aplicación y cumplimiento en los CONTRATOS DE OBRA y en el CONTRATO DE INTERVENTORÍA, en especial lo establecido en el Manual Operativo del Patrimonio Autónomo.
- g. Cumplir y atender las instrucciones impartidas por la CONTRATANTE y el Supervisor designado, que en materia jurídica y legal se formulen.
- h. Poner en conocimiento de la CONTRATANTE y el Supervisor designado, de manera oportuna todas las comunicaciones que se generen en el ejercicio del Contrato de Interventoría.
- i. Velar por el cumplimiento de las obligaciones laborales y aportes parafiscales que se generen con relación al contrato suscrito, en especial verificando que los empleados de los CONTRATISTAS DE OBRA se encuentren afiliados al Sistema de Seguridad Social (salud, pensiones y riesgos profesionales) y se dé cumplimiento a la Ley 789 de 2002, Ley 797 de 2003 y sus decretos reglamentarios y demás normas concordantes, así como aquellas normas que lo modifiquen, adicionen o sustituyan.
- j. Proyectar las actas que se requieran en el marco del contrato objeto de interventoría, allegando la documentación requerida, de acuerdo con los lineamientos y plazos establecidos por la CONTRATANTE.
- k. Las demás que de conformidad con la normatividad vigente y con su naturaleza correspondan a la función de interventoría en lo que a obligaciones jurídicas y legales se refiere.

#### 1.7.8 OBLIGACIONES TÉCNICAS.

El CONTRATISTA DE INTERVENTORÍA se obliga a ejecutar las siguientes obligaciones generales de carácter técnico con el fin de cumplir con el objeto contractual:

- a. Verificar, exigir y controlar permanentemente que los CONTRATISTAS DE OBRA cuente con el recurso humano suficiente para adelantar la implementación y cumplimiento de los requerimientos exigidos por las entidades competentes a través de las licencias o permisos otorgados para el desarrollo del contrato cuando apliquen
- b. Verificar que los CONTRATISTAS DE OBRA cumpla las normas y requerimientos técnicos establecidas para el desarrollo del contrato.
- c. Emitir los conceptos que la contratante solicite en marco de la ejecución de su contrato dentro del plazo requerido.
- d. Adelantar revisión permanente de todas las obligaciones y productos de los CONTRATOS DE OBRA, de forma que controle la correcta ejecución del objeto contractual y el cumplimiento de las condiciones de calidad y oportunidad a las que se obligaron los CONTRATISTAS DE OBRA.
- e. Velar por el cumplimiento del cronograma y flujo de inversión del contrato objeto de interventoría, efectuando controles periódicos de las actividades programadas suscribiendo el acta respectiva, así mismo recomendar los ajustes a los que haya lugar. En caso de presunto incumplimiento, el INTERVENTOR deberá informar oportunamente a la contratante y solicitar si es el caso la aplicación de los procedimientos sancionatorios establecidos en el contrato.
- f. Promover con los CONTRATISTAS DE OBRA planes especiales de reacción, con acciones eficaces para solucionar y superar las situaciones que dificulten la ejecución del contrato o que representen riesgos de gestión y hacerle seguimiento permanente al cumplimiento de dichos planes.
- g. Estudiar y resolver oportunamente los requerimientos de carácter técnico que no impliquen modificaciones al contrato objeto de interventoría. En caso de requerir modificaciones, el CONTRATISTA DE INTERVENTORÍA deberá comunicarle de manera inmediata a la CONTRATANTE y al Supervisor designado, para su decisión, comunicación que deberá ir acompañada de su concepto y soportadas con la debida justificación técnica, financiera, contable, administrativa y jurídica, según corresponda.

- h. Impartir por escrito las instrucciones de carácter obligatorio a los CONTRATISTAS DE OBRA de conformidad con lo establecido en el marco de la ley y de lo pactado contractualmente.
- i. Requerir a los CONTRATISTAS DE OBRA el cumplimiento de las obligaciones previstas en el contrato y en las leyes y normas que le sean aplicables de manera escrita informando oportunamente a la CONTRATANTE y al supervisor designado.
- j. Asesorar y suministrar la información que requieran la CONTRATANTE, el Supervisor designado o las Entidades de control de manera oportuna.
- k. Emitir concepto sobre la pertinencia de suscribir prórrogas, suspensiones, prórroga de las suspensiones o cualquier otra modificación a los CONTRATOS DE OBRA acompañando las justificaciones correspondientes y presentando las recomendaciones y el plan de reacción con medidas efectivas para conjurar las causales que las motivaron. Estas modificaciones deben ser razonables y proporcionales.
- l. Revisar las solicitudes de prórrogas, modificaciones, suspensiones, etc., presentadas por los CONTRATISTAS DE OBRA y emitir un concepto técnico al respecto a LA CONTRATANTE. Adicionalmente, deberá elaborar, revisar y remitir dichas solicitudes para su aprobación con la suficiente antelación a la fecha requerida para su implementación. Dichas solicitudes deben estar claramente justificadas.
- m. Verificar y conocer por parte de todo su equipo de profesionales las normas aplicables a este tipo de proyecto.
- n. Verificar oportuna y permanentemente las actividades establecidas en el contrato, a partir de la información suministrada y presentar un informe a LA CONTRATANTE sobre los aspectos que repercutan en el normal desarrollo de los contratos y que puedan implicar modificaciones a los mismos.
- o. Llevar a cabo las demás actividades conducentes al desarrollo del objeto contractual, conforme con los requerimientos técnicos pertinentes, certificando el cumplimiento técnico del contrato en sus diferentes etapas de ejecución.
- p. Las demás actuaciones que de conformidad con la normatividad vigente y con su naturaleza.

#### 1.7.9 OBLIGACIONES ADMINISTRATIVAS.

El CONTRATISTA DE INTERVENTORÍA se obliga a ejecutar las siguientes obligaciones generales de carácter administrativas con el fin de cumplir con el objeto contractual:

- a. Suscribir conjuntamente con la CONTRATANTE el Acta de inicio del CONTRATO DE INTERVENTORÍA.
- b. Suscribir conjuntamente con los CONTRATISTAS DE OBRA, el ACTA DE INICIO respecto de los CONTRATOS DE OBRA
- c. Solicitar a LA CONTRATANTE o a quien éste indique, la documentación e información necesaria para desarrollar adecuadamente la Interventoría.
- d. Establecer mecanismos ágiles y eficientes para el desarrollo de la interventoría a su cargo.
- e. Revisar y estudiar los documentos e información que dieron origen al contrato objeto de Interventoría, con el propósito de establecer criterios claros y precisos sobre el alcance del contrato, que le permitan adelantar con efectividad las labores encomendadas, solicitando a LA CONTRATANTE, las aclaraciones del caso.
- f. Revisar en detalle, los CONTRATOS DE OBRA con el fin de enterarse de cada una de las cláusulas contractuales, plazos, y obligaciones del mismo.
- g. Revisar y verificar toda la documentación técnica, legal, ambiental, seguridad industrial y económica requerida para la ejecución del proyecto, con el objeto de proponer recomendaciones para poder desarrollar los CONTRATOS DE OBRA sin ningún contratiempo y dando cumplimiento al marco normativo que le pueda afectar.
- h. Programar y coordinar con los CONTRATISTAS DE OBRA, las reuniones de seguimiento a la ejecución del contrato. En estas reuniones se presenta el estado de avance del contrato, así como se tratan y analizan temas y problemas relacionados con el desarrollo del proyecto, acordando entre las partes soluciones prácticas y oportunas.
- i. Atender o responder las observaciones o aclaraciones que solicite la Contratante dentro de los tres (3) días siguientes al requerimiento.
- j. Remitir, llegada la necesidad de suspender la ejecución de alguno de los contratos objeto de esta Interventoría, a la Contratante un concepto técnico en el cual se soporte la solicitud a fin de que al Supervisor manifieste su aval o rechazo. En caso afirmativo, el INTERVENTOR deberá diligenciar el acta de suspensión para el CONTRATO DE OBRA y para el de Interventoría, simultáneamente y remitirlos a la contratante debidamente diligenciados con el visto bueno del supervisor. Una vez resuelta la situación que motivó la suspensión de los contratos, el INTERVENTOR

dará aviso a LA CONTRATANTE y a FINDETER y remitirá diligenciadas y suscritas las correspondientes actas de reinicio para visto bueno, junto con la correspondiente modificación de las pólizas.

- k. Adelantar cualquier actuación administrativa necesaria para la correcta administración del objeto de interventoría
- a. Elaborar, revisar, suscribir y radicar las actas y demás documentos necesarios para la ejecución del contrato.
- b. Levantar actas de todas las reuniones que se produzcan con ocasión de la ejecución del contrato y del contrato objeto de interventoría y entregar copia de la misma a cada uno de los participantes al término de la reunión, e incluirlas en el informe mensual del periodo respectivo.
- c. Velar por el oportuno trámite de las solicitudes y peticiones que hagan los particulares o las autoridades en relación con el desarrollo del proyecto.
- d. Recomendar por escrito las acciones necesarias para la mejor ejecución del contrato apuntando a su optimización financiera y técnica.
- e. Atender oportunamente durante la etapa contractual y post contractual del CONTRATO DE INTERVENTORÍA, las solicitudes que le formule la CONTRATANTE o FINDETER en el marco de la asistencia técnica en procesos administrativos o judiciales, según el caso, que se lleguen a adelantar con ocasión de la ejecución del proyecto.
- f. Acompañar a la CONTRATANTE o FINDETER, en los procesos administrativos y judiciales que se lleguen a iniciar en cualquier momento, aún después de haber realizado la liquidación del CONTRATO DE INTERVENTORÍA, y tramitar aquellas actuaciones a que haya lugar.
- g. Realizar todos y cada uno de los trámites necesarios para que el personal del CONTRATISTA DE INTERVENTORÍA porte un documento que lo acredite como tal.
- h. Cumplir y atender de manera oportuna las instrucciones impartidas por la CONTRATANTE y o supervisor designado.
- i. Poner en conocimiento de la CONTRATANTE y el supervisor designado, de manera oportuna todas las comunicaciones que se generen en el ejercicio del Contrato de Interventoría.
- j. Suministrar de manera oportuna a la contratante o FINDETER toda la base documental que de fe del cumplimiento de su contrato y del seguimiento y control del contrato objeto de Interventoría.
- k. Exigir a los CONTRATISTAS DE OBRA la información que considere necesaria, recomendar lo que estime y contribuya a la mejor ejecución del contrato, y en general adoptar las medidas que propendan por la óptima ejecución del objeto contratado.
- l. Dejar constancia escrita de todas sus actuaciones. Las órdenes e instrucciones que imparta son de obligatorio cumplimiento siempre y cuando estén en concordancia con la Ley y lo pactado.
- m. Revisar periódicamente la implementación efectiva del plan de acompañamiento social. Deberá verificar las actividades realizadas, la vinculación adecuada de personas vulnerables y sus condiciones de trabajo, el cumplimiento de indicadores, además de revisar y validar las fuentes de verificación remitidas por los CONTRATISTAS DE OBRA. Así mismo, canalizará oportunamente hacia la contratante, las quejas y reclamos que presente la comunidad sobre el proyecto.
- n. Velar porque se realice la socialización de los estudios a la comunidad involucrada antes de iniciar la ejecución de los mismos, durante su desarrollo y al finalizarlos. De igual manera informar de manera oportuna a LA CONTRATANTE y al supervisor designado los inconvenientes encontrados.
- o. Informar de manera inmediata y por escrito los accidentes de trabajo que se presentan en desarrollo de el contrato, su análisis y acciones a tomar para que no se vuelvan a presentar.
- p. Exigir a los CONTRATISTAS DE OBRA y su equipo de trabajo, el cumplimiento de las normas de seguridad, higiene, salud ocupacional y ambiental que sean aplicables del proyecto, y cumplirlas al interior de su equipo de trabajo.
- q. Elaborar el proyecto de Acta de liquidación del contrato objeto de la Interventoría y remitirla a la Contratante para su revisión y aprobación final junto con la totalidad de los soportes.
- r. Exigir y obtener del CONTRATISTA los paz y salvos a los que haya lugar según la naturaleza del contrato.
- s. Garantizar el proceso de liquidación de los CONTRATOS DE EJECUCIÓN y el CONTRATO DE INTERVENTORÍA.

#### 1.7.10 **OBLIGACIONES ESPECÍFICAS FASE 1 Y 2**

- a) Verificar que el personal propuesto por los CONTRATISTAS DE OBRA se encuentren vinculados al mismo mediante contrato de trabajo y/o de prestación de servicios, así como estar afiliado y al día con los pagos al Sistema de Seguridad Social Integral Verificar la existencia, valor asegurado y vigencia de las garantías otorgadas conforme al contrato.
- b) Entregar a la supervisión, previa suscripción del acta de inicio u orden de inicio, las hojas de vida del equipo de trabajo.

- c) Verificar la existencia, valor asegurado y vigencia de las garantías del contratista de ejecución sean otorgadas conforme a lo establecido en el contrato.
- d) Remitir para aprobación de la CONTRATANTE las garantías del contrato de interventoría.
- e) Aprobar la metodología y programación de actividades exigidas para los CONTRATISTAS DE OBRA
- f) Revisar toda la documentación técnica, social, legal, ambiental y económica requerida para la ejecución del proyecto, con el objeto de proponer o aceptar las recomendaciones los CONTRATISTAS DE OBRA.
- g) Realizar acompañamiento y seguimiento a los CONTRATISTAS DE OBRA en la ejecución del plan de gestión social entregado por la entidad.
- h) Realizar acompañamiento y seguimiento al los CONTRATISTAS DE OBRA en la verificación de las condiciones de ejecutabilidad del proyecto.
- i) Verificar y aprobar el personal propuesto por el CONTRATISTA DE OBRA, conforme a la propuesta presentada, los estudios previos, y términos de referencia. Deberá verificar que el mismo personal permanezca hasta la terminación del contrato y cumpla con las dedicaciones establecidas.
- j) Analizar y aprobar cualquier cambio de personal que el CONTRATISTA DE OBRA proponga, verificando que el trabajador o profesional nuevo cuente con las condiciones ofertadas.
- k) Mantener el personal ofrecido para los diferentes componentes, el cuál fue aprobado previo a la firma del acta de inicio del contrato de Interventoría.
- l) Efectuar el acompañamiento constante y permanente, así como el seguimiento al cronograma propuesto por los CONTRATISTAS DE OBRA.
- m) Verificar el cumplimiento por parte del los CONTRATISTAS DE OBRA, frente a la obligación de identificación, apoyo y gestión de permisos y licencias necesarias, para la ejecución del proyecto.
  - n) Realizar la revisión y aprobación final de documentos técnicos, legales, financieros y administrativos que se elaboran en cumplimiento del objeto del contrato objeto de interventoría.
  - o) Constatar la información suministrada por los CONTRATISTAS DE OBRA frente a la verificación de las actividades requeridas para la ejecución del proyecto, las cuales hacen parte de la revisión técnica de las alternativas estudiadas.
  - p) Acompañar el proceso de socialización del proyecto ante la comunidad e informar de manera oportuna a LA CONTRATANTE y al Supervisor designado los inconvenientes encontrados.
  - q) Presentar informes semanales (el primer día hábil de la semana) y mensuales vencidos (dentro de los primeros cinco (5) días calendario del mes siguiente) al supervisor designado donde se evidencien los aspectos más relevantes de las actividades desarrolladas en cada uno de los periodos de tiempo y conforme a los componentes del contrato, según el formato establecido.
  - r) Convocar a los comités de seguimiento que se realicen durante la ejecución del proyecto.
  - s) Ejercer seguimiento en tiempo real sobre el cumplimiento de las obligaciones y objetivos del contrato, de tal forma que se generen alertas tempranas sobre los aspectos que pueden dificultar, retrasar o afectar su ejecución.
  - t) Promover con los CONTRATISTAS DE OBRA planes especiales de reacción, con acciones eficaces para solucionar y superar las situaciones que dificulten la ejecución del contrato en alguno de sus componentes o que representen riesgos de gestión y hacerle seguimiento permanente al cumplimiento de dichos planes.
  - u) Verificar, analizar y conceptuar sobre las observaciones realizadas por los CONTRATISTAS DE OBRA en cuanto a la revisión técnica y documental de la información.
  - v) Efectuar el acompañamiento constante y permanente, así como el seguimiento al cronograma propuesto por los CONTRATISTAS DE OBRA para la ejecución del proyecto.
  - w) Aprobar los laboratorios donde se llevarán a cabo ensayos de acuerdo a las necesidades del proyecto, los cuáles deben ser certificados.
  - x) Verificar calibración de equipos de topografía y demás utilizados por los CONTRATISTAS DE OBRA
  - y) Evaluar los resultados presentados por los CONTRATISTAS DE OBRA acuerdo a las necesidades planteadas, verificando el cumplimiento de las normatividad vigentes de acuerdo al tipo de proyecto a ejecutar.
  - z) Ejercer seguimiento en tiempo real sobre el cumplimiento de las obligaciones y objetivos del contrato objeto de interventoría, de tal forma que se generen alertas tempranas sobre los aspectos que pueden dificultar, retrasar o afectar su ejecución.
  - aa) Aprobar y verificar las cantidades de obra ejecutada.
  - bb) Dar visto bueno a las modificaciones técnicas en procedimientos constructivos que sean convenientes para resolver problemas durante la obra
  - cc) Revisar, estudiar, conceptuar y aprobar los planos finales de construcción.

- dd)** Revisar y conceptuar que las especificaciones técnicas de los proyectos sean consecuentes con los Análisis de Precios Unitarios - APU presentados por los CONTRATISTAS DE OBRA y que sean ejecutadas de conformidad con el tipo de obras a realizar.
- ee)** Revisar y aprobar la completitud, concordancia y razonabilidad de cantidades y valores de los componentes de los APUS.
- ff)** Revisar, analizar y aprobar los diseños que realicen los CONTRATISTAS DE OBRA verificando que sean necesarios y suficientes acorde con la situación propia del proyecto.
- gg)** Revisar, estudiar, conceptuar y aprobar los planos finales de diseño y construcción.
- hh)** Realizar acompañamiento y seguimiento a los CONTRATISTAS DE OBRA en la verificación de las condiciones de ejecutabilidad del proyecto, así como la revisión técnica del Proyecto de Estudios y Diseños utilizados para la estructuración del mismo.
- ii)** Las demás que por ley, los estudios previos, del contrato le correspondan o sean necesarias para el cabal cumplimiento del mismo.

**SUBCAPÍTULO II**  
**ASPECTOS ESPECÍFICOS DEL CONTRATO Y DE LA EJECUCIÓN DEL PROYECTO.**

**2.1. DESCRIPCIÓN DEL OBJETO DEL CONTRATO.**

EL PATRIMONIO AUTÓNOMO MATRIZ DE ASISTENCIA TÉCNICA FINDETER está interesado en realizar la contratación que tiene por objeto **CONTRATAR: “LA INTERVENTORÍA INTEGRAL (TÉCNICA, ADMINISTRATIVA, FINANCIERA, CONTABLE, AMBIENTAL, SOCIAL Y JURÍDICA) A LA EJECUCIÓN DE LOS PROYECTOS PARA “LA CARACTERIZACIÓN Y DIAGNOSTICO DEL SANEAMIENTO BÁSICO Y LOS ESTUDIOS, DISEÑOS Y OBRAS DE ACUEDUCTO, ALCANTARILLADO Y PAVIMENTACIÓN EN ZONAS RURALES Y URBANAS DEL MUNICIPIO DE JAMUNDÍ”.**

**Nota:** El detalle y descripción del objeto, alcance, duración, obligaciones, actividades, productos, valor del presupuesto y forma de pago, sus características y condiciones técnicas, se encuentran contenidos en los presentes términos de referencia, en **los estudios previos** y en los demás documentos que lo conforman.

**2.2. PERSONAL.**

EL INTERVENTOR deberá suministrar y mantener para la ejecución del objeto contractual el personal mínimo solicitado o que resulte pertinente durante la ejecución del contrato, y hasta la entrega del mismo, el personal ofrecido y requerido para la ejecución del objeto contractual, relacionado a continuación, deberá cumplir con las calidades técnicas o profesionales y la experiencia general y específica exigida.

Así mismo el CONTRATISTA deberá mantener durante la ejecución del proyecto EL PERSONAL MÍNIMO REQUERIDO en los términos de referencia, so pena de inicio de procedimiento de la aplicación de la cláusula penal de apremio establecida en el contrato por este concepto. **(Ver ANEXO 1).**

**2.3. REGLAS PARA LA ACREDITACIÓN DE LA EXPERIENCIA ESPECÍFICA DEL PERSONAL PROPUESTO.**

Sin perjuicio que la verificación del personal se haga solamente al proponente seleccionado por parte del supervisor, se tendrá en cuenta la formación académica y experiencia del personal mínimo propuesto hasta la fecha del cierre, de modo que el personal que vaya a ser propuesto, para la fecha del cierre debe haber acreditado la formación académica y experiencia exigida. Para efectos de verificación el proponente seleccionado deberá allegar al supervisor del contrato los certificados de experiencia y/u otro soporte que permita evidenciar la ejecución del contrato o proyecto, de acuerdo a las siguientes alternativas:

**ALTERNATIVA A:** Certificado expedido por la entidad contratante (entendida como aquella entidad de derecho público o de derecho privado que contrató el proyecto u obra) donde se evidencie el cargo y/o funciones y/o productos entregados o desarrollados, así como la fecha de inicio y terminación de la ejecución de las actividades y/o productos.

**ALTERNATIVA B:** Certificado de experiencia expedido por la contratante (sea ésta una persona natural o jurídica que contrató los servicios del profesional) donde se evidencie el cargo y/o funciones y/o productos entregados y/o desarrollados así como la fecha de ejecución de las actividades y/o productos. Además de lo anterior, se deberá adjuntar certificación o soporte de evidencia de la ejecución del proyecto debidamente suscrita por la entidad que contrató la ejecución del proyecto, donde conste que la contratante del profesional ejecutó el proyecto.

**ALTERNATIVA C:** En el evento de no disponerse de la certificación de que tratan los literales anteriores, se deberá adjuntar copia del contrato y acta liquidación o acta de terminación del contrato laboral, de prestación de servicios o el documento que corresponda, donde conste la ejecución del mismo y se evidencie el cargo y/o funciones y/o actividades y/o productos entregados o desarrollados, la cual deberá venir suscrita según corresponda, por el Interventor y/o supervisor y/o representante de la entidad contratante y el Contratista.

Las certificaciones de experiencia se consideran expedidas bajo la gravedad del juramento. No obstante, la Entidad se reserva el derecho de verificar la información que requiera de la propuesta y de acudir a las fuentes, personas, empresas, entidades o aquellos medios que considere necesarios y de solicitar en caso de estimarlo, las aclaraciones o



documentación que considere convenientes.

Las certificaciones firmadas por el mismo personal propuesto, es decir, auto certificación, no serán tenidas en cuenta para verificar ni evaluar la experiencia profesional.

Cuando los documentos de las alternativas de acreditación no contengan la información que permita su verificación, el proponente podrá anexar copia de los documentos soportes que sean del caso (siempre y cuando sean expedidos por la entidad contratante o entidad pública), que permitan evidenciar la ejecución del contrato o proyecto o tomar la información que falte.

La experiencia profesional del personal mínimo se computará a partir de la terminación y aprobación del pensum académico de educación superior de conformidad con lo establecido en el artículo 229 del Decreto Ley 019 de 2012, y para acreditarla el proponente deberá presentar certificación de terminación y aprobación del pensum académico de educación superior debidamente firmada por la Institución Educativa. Sin perjuicio de lo anterior, si el proponente no cuenta con la referida certificación, podrá aportar las actas de grado y/o diploma de grado, de las cuales la entidad tomará la información para contabilizar la experiencia profesional.

En el presente proceso serán tenidos en cuenta los requisitos y disposiciones de equivalencia de experiencia profesional general por formación académica acorde con lo previsto en el artículo 2.2.2.5.1 del Decreto 1083 de 2015. En tal sentido, se harán equivalencias entre años de experiencia profesional y títulos de posgrado afines a las funciones de los perfiles requeridos, así: (i) título de especialista por dos (2) años de experiencia profesional general o viceversa, (ii) título de maestría por tres (3) años de experiencia profesional general o viceversa y (iii) títulos de doctorado o postdoctorado por cuatro (4) años de experiencia profesional general o viceversa.

En el caso de los perfiles que se permite formación afín, la misma se verificará según área y núcleo del conocimiento, de acuerdo con lo establecido por el Ministerio de Educación Nacional (Colombia) en su Sistema Nacional de Información de Educación Superior – SNIES.

## **2.4. SUPERVISIÓN DEL CONTRATO.**

La supervisión del contrato será ejecutada por quien se designe de la Vicepresidencia Técnica de FINDETER, quien realizará el seguimiento técnico, administrativo, financiero, contable y jurídico del contrato verificando además la correcta ejecución del objeto contratado.

Así mismo, en lo pertinente y aplicable al contrato, el supervisor desempeñará las funciones previstas en los términos de referencia, estudios previos, la ley y el contrato.

El Supervisor del contrato está facultado para solicitar aclaraciones y explicaciones sobre el desarrollo de la ejecución contractual y será responsable por mantener informado a LA CONTRATANTE de los hechos o circunstancias que puedan constituir actos de corrupción tipificados como conductas punibles o que puedan poner o pongan en riesgo el cumplimiento del contrato, o cuando se presente incumplimiento.

En ningún caso el Supervisor goza de la facultad de modificar el contenido y alcance del contrato suscrito entre EL CONTRATISTA y LA CONTRATANTE, ni de eximir, a ninguno de ellos, de sus obligaciones y responsabilidades.

## **2.5. GARANTÍAS.**

EL CONTRATISTA garantizará el cumplimiento de las obligaciones que adquiere por el presente Contrato, mediante la constitución de una garantía o póliza, con las condiciones que se describen a continuación:

### **2.5.1. GARANTÍA DE CUMPLIMIENTO.**

Con el objeto de respaldar el cumplimiento de todas y cada una de las obligaciones que surjan a cargo del contratista frente a la entidad, por razón de la celebración y ejecución del contrato, el estudio previo efectuado y la previsión de los posibles riesgos en la ejecución del mismo, se determinó la necesidad de establecer los siguientes amparos dentro de la garantía

que el contratista deberá constituir y presentar a LA CONTRATANTE, expedidas por una compañía de seguros legalmente constituida en Colombia, con los siguientes amparos, cobertura y vigencia:

AMPARO	MONTO DEL AMPARO	VIGENCIA
Cumplimiento	30% del valor del Contrato	Vigente por el plazo de ejecución del contrato y seis (6) meses más
De Salarios, prestaciones sociales e indemnizaciones laborales	10% del valor del Contrato	Vigente por el plazo de ejecución del contrato y tres (3) años más.
Calidad del Servicio	30% del valor del Contrato	Vigente por cinco (5) años <b>contados</b> a partir de la suscripción del Acta de entrega y recibo a satisfacción final del contrato.

## 2.5.2 GARANTIA DE RESPONSABILIDAD CIVIL EXTRA CONTRACTUAL

GARANTIA	MONTO DEL AMPARO	VIGENCIA
Responsabilidad Extracontractual Civil	20% del valor del Contrato	Vigente por el plazo de ejecución de del contrato.

La aprobación de las garantías por parte de LA CONTRATANTE previo para el inicio de la ejecución del contrato y sus respectivas etapas del proyecto, razón por la cual, no podrá iniciar su ejecución o de la Fase sin la respectiva aprobación de estas.

Para las garantías exigidas EL CONTRATISTA se constituirá como TOMADOR, EL CONTRATANTE y el MUNICIPIO DE JAMUNDÍ como ASEGURADOS y BENEFICIARIOS.

- **PATRIMONIO AUTÓNOMO MATRIZ DE ASISTENCIA TECNICA FINDETER NIT No. 830.052.998-9**
- **MUNICIPIO DE JAMUNDÍ NIT No 890.399.046-0**

Las garantías deberán aportarse para su aprobación acompañadas de los respectivos anexos y soportes de la misma y el soporte de pago de la prima correspondiente. No es de recibo la certificación de No expiración por falta de pago.

## 2.6. CARACTERÍSTICAS DE LAS GARANTÍAS.

El proponente seleccionado deberá constituir las garantías con una Compañía de Seguros legalmente establecida en Colombia, en **FORMATO ENTRE PARTICULARES**, con las siguientes características:

**Garantía de Cumplimiento:** La misma deberá ser expedida bajo la siguiente estructura:

**Tomador:** EL CONTRATISTA.

**Asegurado:** EL CONTRATANTE y MUNICIPIO DE JAMUNDÍ.

**Beneficiario:** EL CONTRATANTE y MUNICIPIO DE JAMUNDÍ.

**La póliza de Responsabilidad Civil Extracontractual:** La misma deberá ser expedida bajo la siguiente estructura:

**Tomador:** EL CONTRATISTA.

**Asegurado:** EL CONTRATISTA y MUNICIPIO DE JAMUNDÍ.

**Beneficiario:** EL CONTRATANTE, MUNICIPIO DE JAMUNDÍ y terceros afectados.

EL CONTRATISTA deberá presentar las pólizas o modificaciones a las que haya lugar con el respectivo soporte de pago, a más tardar dentro de los tres (3) días hábiles siguientes a la suscripción del contrato, sus prórrogas o adiciones.

EL CONTRATISTA acepta que el CONTRATANTE tiene interés asegurable en las garantías que se refieran al contrato y con base en esto, en el caso en que EL CONTRATISTA no entregue los documentos dentro del plazo estipulado, autoriza para que en su nombre y representación, EL CONTRATANTE solicite, actualice, modifique y haga el pago de las garantías en los términos contractualmente establecidos, pudiendo descontar los costos y gastos derivados de dicha gestión de los saldos a favor de EL CONTRATISTA. Lo anterior, no exonera a EL CONTRATISTA del cumplimiento de las obligaciones contractuales y se adelanten las acciones por EL CONTRATANTE para exigir el cumplimiento o indemnización.

**PARÁGRAFO:** La vigencia de la póliza inicia con la suscripción del contrato. EL CONTRATISTA debe mantener, durante la vigencia del contrato, la suficiencia de las garantías otorgadas. En consecuencia, en el evento en que se prorrogue el plazo de ejecución del contrato, se adicione su valor o se efectúe otra modificación que afecte las garantías, EL CONTRATISTA deberá acreditar el ajuste correspondiente de las garantías, una vez se suscriba la modificación del contrato. De igual modo, EL CONTRATISTA deberá reponer las garantías cuando su valor se afecte por razón de la ocurrencia de los siniestros amparados. En el caso de los amparos, cuya vigencia debe prolongarse con posterioridad al vencimiento del plazo de ejecución del contrato o de recibo a satisfacción de las obligaciones del mismo, el valor amparado también debe reponerse cuando se verifique la ocurrencia de los riesgos asegurados. El pago de todas las primas y demás gastos que generen la constitución, el mantenimiento y el restablecimiento inmediato del monto de las garantías, será de cargo exclusivo de EL CONTRATISTA. Las garantías aprobadas serán condición previa y necesaria para la cancelación de las facturas pendientes de pago y el último pago del contrato.

## **2.7. CLÁUSULAS ESPECIALES A TENER EN CUENTA.**

Teniendo en cuenta que el recurso asignado para la ejecución del contrato corresponde a recursos del municipio de Jamundí en el evento de presentarse durante la ejecución del contrato un cambio en el alcance del proyecto o una variación en las actividades a ejecutar, que lleven a superar el valor del contrato, dicha situación debe ser planteada al supervisor y a la Contratante para que se proceda de conformidad con los procedimientos establecidos en el contrato.

### **2.7.1. CLAUSULA – INDEMNIDAD**

El Contratista se obliga a:

- a) Mantener indemne a EL CONTRATANTE, al municipio de Jamundí a FINDETER y a sus directivos, socios, miembros de la Junta Directiva, trabajadores, colaboradores, clientes, representantes o apoderados de cualquier reclamación, pleito, queja, demanda, sanción, condena o perjuicio fundamentados en actos u omisiones de EL CONTRATISTA DE INTERVENTORÍA, en ejecución del contrato.
- b) Desplegar todas las acciones necesarias para evitar que sus empleados, familiares de los mismos, acreedores, CONTRATISTAS, proveedores, SUBCONTRATISTAS o terceros presenten reclamaciones judiciales o extrajudiciales contra EL CONTRATANTE, y FINDETER, con ocasión de acciones u omisiones suyas derivadas de la ejecución del contrato.

Todos los gastos que impliquen la defensa de los intereses del EL CONTRATANTE, y FINDETER deberán ser asumidos por el contratista.

**PARAGRAFO:** Si durante la vigencia del contrato o con posterioridad se presentan reclamaciones judiciales o extrajudiciales contra EL CONTRATANTE o FINDETER, estos podrán requerir al contratista o vincularlo bajo cualquier figura procesal que resulte aplicable a su defensa o acordar con EL CONTRATISTA DE INTERVENTORÍA la estrategia

de defensa que resulte más favorable a los intereses EL CONTRATANTE y FINDETER.

## **2.7.2. CLÁUSULA DE GESTIÓN DE RIESGOS**

Se encuentra necesario incluir el requisito de gestión de riesgos para el contratista en los siguientes términos:

### **2.7.2.1. GESTIÓN DE RIESGOS.**

El INTERVENTOR previamente a la celebración del contrato ha hecho sus propios cálculos y estimaciones, con base en los cuales ha dimensionado su oferta. Tales estimaciones y cálculos deben haber considerado el contexto en el cual se ejecutará el contrato, así como todos los fenómenos, que puedan afectar la ejecución del mismo. En la ejecución del contrato, el interventor se obliga a realizar todas las actividades y buenas prácticas que dicta el estado del arte en el campo del objeto contractual, con el fin de realizar la gestión de los riesgos que puedan afectar la ejecución del contrato. Dicha gestión debe contemplar como mínimo las siguientes actividades:

- a) La identificación de los riesgos
- b) El análisis cuantitativo y cualitativo mediante el cual estime la probabilidad y la consecuencia de la ocurrencia de los riesgos identificados, así como la priorización de cada uno de ellos.
- c) Realizar el respectivo plan de respuesta a los riesgos identificados, en el que se determinen las acciones que se ejecutarán con el fin de mejorar las oportunidades y reducir las amenazas que se originen en los riesgos identificados.
- d) Realizar las actividades de monitoreo y control aplicables con base en la priorización de riesgos realizada, con lo cual determinará si hay cambios en la priorización de los riesgos, si han surgido nuevos riesgos frente a los inicialmente identificados, como también si las acciones definidas en el plan de respuesta al riesgo evidencian la efectividad prevista.

Para la realización de la gestión de riesgos descrita, el Contratista de Interventoría deberá presentar a la SUPERVISIÓN para su aprobación un documento que contenga la siguiente información como mínimo:

- i) Un plan de Gestión del Riesgo que debe incluir la metodología que utilizará, los roles y responsabilidades del equipo de trabajo con relación a la gestión del riesgo, la categorización que utilizará para priorizar los riesgos, la periodicidad con la que realizará las actividades de gestión de los riesgos durante la ejecución del contrato, las escalas de probabilidad y consecuencia y la matriz de riesgos con las que realizará los análisis cualitativos y cuantitativos de los riesgos, así como la política de gestión de riesgos a partir de la cual el Contratista determina la tolerancia al riesgo que da lugar a la activación de las acciones de gestión de los riesgos.
- ii) Un Registro de Riesgos que debe incluir los riesgos identificados, las posibles respuestas, las causas de los riesgos, así como la calificación de los riesgos de acuerdo con la categorización definida en el Plan de Gestión del Riesgo.
- iii) Un Plan de Respuesta de Riesgos que debe incluir las acciones previstas para mitigar los riesgos incluidos en el Registro de Riesgos.

### **2.7.3. TIPIFICACIÓN, ESTIMACIÓN Y ASIGNACIÓN DE LOS RIESGOS PREVISIBLES QUE PUEDAN AFECTAR EL EQUILIBRIO ECONOMICO DEL CONTRATO-MATRIZ DE RIESGOS**

De acuerdo al proceso de la referencia, en la matriz de riesgos contractuales que hace parte integral de los términos de referencia y por lo tanto del contrato que se suscriba, se establece la tipificación, estimación y asignación de los riesgos previsibles que puedan afectar el proceso a adelantar; La matriz es resultado de un ejercicio de identificación, valoración y distribución de dichos riesgos.

Para el presente proceso contractual, entiéndase por riesgo en materia contractual, la probabilidad de ocurrencia de eventos aleatorios que afecten el desarrollo del mismo, generando una variación sobre el resultado esperado, tanto en relación con los costos como con las actividades a desarrollar en la ejecución contractual.

Así las cosas, con respecto a la matriz, se deberán tener en cuenta lo siguiente:

1. La matriz de riesgos contractuales hace parte integral de los términos de referencia y por lo tanto del contrato que se suscriba.
2. Los proponentes declaran que para la preparación y presentación de su oferta conocieron, aceptaron, valoraron e incluyeron los riesgos contractuales contenidos en la matriz.
3. La estructura de matriz de riesgo previsible se ha elaborado como resultado de un proceso de gestión del conocimiento y lecciones aprendidas, retroalimentado por el equipo técnico y jurídico de FINDETER, en el marco de la estrategia de asistencia técnica - gestión del conocimiento de Findeter.
4. En el elemento de la asignación de riesgos, al indicar a una de las partes contractuales se entiende que ésta asume el 100% del riesgo.

De acuerdo con lo anterior, no procederán reclamaciones del contratista, basadas en la ocurrencia de alguno de los riesgos que se encuentren en cabeza de él, y, en consecuencia, la Contratante no hará ningún reconocimiento, ni ofrecerá garantía alguna, que permita eliminar o mitigar los efectos causados por la ocurrencia de alguno de estos riesgos, salvo que dicho reconocimiento o garantía se encuentren expresamente pactados en el Contrato.

Si los interesados estiman que existen riesgos contractuales no previstos en la matriz de riesgos contractuales propuesta por la CONTRATANTE, deberán anunciarlo en la etapa de presentación de observaciones, para que sean evaluados, y de ser pertinentes, sean incorporados en la matriz referida. No será posible entonces alegar desequilibrio económico del contrato por factores que pudieron ser previstos en la etapa precontractual con base en el conocimiento de la convocatoria, los documentos y estudios del proyecto, así como de su contexto, y que no hayan sido anunciados por el contratista en dicha etapa.

Los mitigantes sugeridos al Contratista corresponden a tratamientos indicativos o sugeridos, sin perjuicio de que el Contratista pueda definir unos de mejor cobertura frente a la gestión de la probabilidad o impacto de los riesgos identificados.

Consecuente con lo anterior, partiendo de la debida diligencia y con fundamento en el principio de la buena fe precontractual de que trata el artículo 863 del Código de Comercio, que debe tener el proponente al realizar su oferta, se entiende que todos los riesgos previsible del contrato, fueron tenidos en cuenta al momento de elaborar su propuesta.

Una vez iniciado el contrato, es responsabilidad de la Interventoría junto a la gestión social, realizar la actualización de los controles de riesgos. La identificación de las probables oportunidades y riesgos que puede ocasionar la obra deben ser previstas y atendidas a tiempo, para evitar las conflictividades que puedan afectar el desarrollo, apropiación y sostenibilidad del proyecto. Para ello tener en cuenta el anexo correspondiente.

## **2.8. LIQUIDACIÓN DEL CONTRATO.**

Las partes acuerdan liquidar el contrato dentro de los seis (6) meses siguientes a su terminación. En caso de requerirse el recibo de las obras por parte de entidades territoriales, se liquidará dentro de los diez (10) meses siguientes a su terminación. Para ello, se suscribirá el Acta correspondiente, en la cual constará el cierre contractual, balance financiero y de ejecución del contrato en todos los aspectos jurídicos, técnicos, económicos, socioambientales y financieros. Igualmente, se realizará un cruce de cuentas y se consignarán las prestaciones pendientes a cargo de las partes, con el fin de declararse a paz y salvo por todo concepto. Así mismo, se incluirán los ajustes, revisiones y reconocimientos a que haya lugar y los acuerdos, transacciones y conciliaciones que logren las partes para poner fin a las divergencias que pudieran presentarse. De otro lado, se incorporarán las salvedades que en su momento pudiera considerar EL INTERVENTOR.

De conformidad con la Política de Contratación de Servicios para Terceros de Findeter, en caso de que el Contratista no se presente a la liquidación, previa notificación o convocatoria que le haga el Contratante, o no se llegue a un acuerdo sobre su contenido, el Contratante dentro de los dos (2) meses siguientes al agotamiento del plazo para liquidarlo de

común acuerdo, elaborará el acta y dejará constancia de la ejecución física y presupuestal del Contrato, de la funcionalidad del proyecto y de los demás aspectos relevantes.

En el evento de no agotarse la liquidación en la forma y plazos mencionados anteriormente, esta podrá realizarse dentro de los dos (2) años siguientes. Vencidos los términos anteriormente señalados sin lograrse la liquidación, la CONTRATANTE deberá diligenciar acta de cierre administrativo y liberación de recursos si existen saldos por liberar, y, en su defecto, si no hubo saldos por liberar, deberá incorporarse al expediente contractual certificación expedida por la CONTRATANTE acreditando tal circunstancia.

La liquidación del presente contrato estará condicionada a la liquidación del contrato sobre el cual se realiza vigilancia e interventoría. Por lo tanto, LA INTERVENTORÍA solo podrá exigir la liquidación del contrato de interventoría una vez haya realizado todas las gestiones necesarias para la liquidación efectiva del contrato sobre el cual realiza vigilancia.

**SUBCAPÍTULO III  
CRONOGRAMA.**

<b>Actividad</b>	<b>Fecha, hora y lugar según corresponda</b>
Apertura y publicación de los Términos de Referencia, estudio de necesidad, anexos, documentos técnicos y demás documentos asociados al proceso.	08 de abril de 2022
Recepción de observaciones a los Términos de Referencia y anexos.	Desde el 11 hasta el 13 de abril de 2022 A través del correo electrónico <a href="mailto:convocatorias_at@findeter.gov.co">convocatorias_at@findeter.gov.co</a> Hasta las 5:00 pm
Publicación del Informe de respuesta a observaciones a los términos de referencia, adenda cuando hubiere lugar y anexos o constancia de no presentación de observaciones.	19 de abril de 2022
<b>Cierre - plazo máximo de presentación de oferta Sobre No. 1 y 2 y Apertura de Sobre No. 1</b>	<b>21 de abril de 2022</b> <b>Hora: 11:30 a.m.</b> <b>A través de los correos electrónicos</b> <a href="mailto:pafindeterbbvaam.co@bbva.com">pafindeterbbvaam.co@bbva.com</a>
Publicación de informe de verificación de requisitos habilitantes y solicitud de subsanaciones.	27 de abril de 2022
Oportunidad para subsanar y presentar observaciones al informe de requisitos habilitantes	Desde el 28 hasta el 29 de abril de 2022 A través del correo electrónico <a href="mailto:convocatorias_at@findeter.gov.co">convocatorias_at@findeter.gov.co</a> <b>Hora: Hasta las 5:00 pm</b>
Publicación del Informe definitivo de verificación de requisitos habilitantes	02 de mayo de 2022
Apertura Sobre No. 2 – Propuesta económica de las propuestas habilitadas.	03 de mayo de 2022 <b>Hora: 11:00 a.m.</b> <b>Los proponentes habilitados deberán participar a través de teleconferencia (Google Meet).</b>
Publicación del Informe de evaluación económica y asignación de puntaje (orden de elegibilidad)	04 de mayo de 2022
Plazo para presentar observaciones al informe de evaluación económica y asignación de puntaje (orden de elegibilidad)	Hasta el 05 de mayo de 2022, a través del correo <a href="mailto:convocatorias_at@findeter.gov.co">convocatorias_at@findeter.gov.co</a> Hasta las 5:00 pm
Publicación del informe definitivo de evaluación económica y asignación de puntaje (orden de elegibilidad) y acta de selección del contratista o declaratoria de desierta, según corresponda	06 de mayo de 2022

Para todos los efectos del presente proceso de selección, la hora oficial será la hora legal colombiana, la cual será consultada vía Internet en la página web <http://horalegal.sic.gov.co/>.

## CAPÍTULO II DISPOSICIONES GENERALES.

### SUBCAPÍTULO I GENERALIDADES.

#### 1.1. DEFINICIONES.

**Términos de Referencia:** Documento que contiene las disposiciones generales y específicas del presente proceso de contratación.

**Contratista de obra:** Será la persona natural o jurídica que resulte seleccionada en el presente proceso de Convocatoria.

**Interventor:** Será la persona natural o jurídica que resulte seleccionada para adelantar las labores de interventoría.

**Consorcio:** Cuando dos o más personas en forma conjunta presentan una misma propuesta para la adjudicación, celebración y ejecución de un contrato, respondiendo solidariamente de todas y cada una de las obligaciones derivadas de la propuesta y del contrato. En consecuencia, las actuaciones, hechos y omisiones que se presenten en desarrollo de la propuesta y del contrato, afectarán a todos los miembros que lo conforman.

**Unión Temporal:** Cuando dos o más personas en forma conjunta presentan una misma propuesta para la adjudicación, celebración y ejecución de un contrato, respondiendo solidariamente por el cumplimiento total de la propuesta y del objeto contratado, pero las sanciones por el incumplimiento de las obligaciones derivadas de la propuesta y del contrato se impondrán de acuerdo con la participación en la ejecución de cada uno de los miembros de la unión temporal.

**Oferta o propuesta:** Es el proyecto de negocio jurídico que una persona formule a otra, la cual deberá contener los elementos esenciales del negocio y ser comunicada al destinatario. Entendiéndose comunicada cuando se utilice cualquier medio adecuado para hacerla conocer del destinatario. La propuesta será irrevocable. De consiguiente, una vez comunicada, no podrá retractarse el proponente, so pena de indemnizar los perjuicios que con su revocación cause al destinatario, lo anterior, en consonancia con lo establecido en los artículos 845 y 846 del Código de Comercio.

**Anexos:** Son las disposiciones que complementan las partes pertinentes de los respectivos capítulos.

**Acta de liquidación del contrato:** Acta que constituirá el cierre contractual y de balance del contrato, en la que se dejará constancia de la ejecución física y presupuestal del CONTRATO, de la funcionalidad del proyecto y de los demás aspectos relevantes sobre el CONTRATO, así como de los ajustes, revisiones y reconocimientos a que haya lugar y los acuerdos, transacciones y conciliaciones que alcancen las partes para poner fin a las posibles divergencias presentadas, así como las manifestaciones de desacuerdo del Contratista y poder declararse a paz y salvo. Podrá ser suscrita por las partes o por la CONTRATANTE.

**Formatos:** Son herramientas que permiten a los proponentes facilitar la elaboración de sus propuestas y presentar la información requerida en los Términos de Referencia de manera uniforme, por lo tanto la información requerida en los formatos es obligatoria, debe corresponder a lo solicitado. Los formatos tienen que ser diligenciados en su totalidad.

**Formato 1 - Carta de Presentación de la Propuesta:** Contiene la presentación de las condiciones generales de la propuesta y debe presentarse con la oferta debidamente suscrita.

**Formato 2 - Certificado de Pago de Aportes Parafiscales y Sistema General de Seguridad Social Integral:** Está destinado a certificar que el proponente ha realizado los correspondientes pagos de los aportes parafiscales y del sistema general de seguridad social integral y debe presentarse debidamente suscrito con la oferta.

**Formato 3 - Experiencia específica del proponente:** Relaciona la información necesaria que permite verificar la experiencia del proponente que se relaciona directamente con el objeto contractual de la convocatoria. Se debe presentar con la oferta.



**Formato 4 - Propuesta Económica:** Relaciona la información necesaria que permita verificar el valor total de la oferta y deberá presentarse en el Sobre N° 2 de la propuesta para efectos de evaluación y calificación. Se debe presentar con la oferta.

## 1.2. SIGLAS.

A continuación, se definen algunas siglas utilizadas a lo largo del presente documento:

<b>A.I.U.:</b>	Administración, Imprevistos y Utilidad.
<b>SMMLV:</b>	Salario Mínimo Mensual Legal Vigente.
<b>SARLAFT:</b>	Listas restrictivas que hagan referencia al Lavado de Activos y Financiación del Terrorismo
<b>FINDETER:</b>	Financiera de Desarrollo Territorial S.A.
<b>PATRIMONIO AUTÓNOMO MATRIZ DE ASISTENCIA TÉCNICA FINDETER:</b>	Contratante

## 1.3. RÉGIMEN JURÍDICO APLICABLE.

La presente convocatoria está sometida a la legislación y jurisdicción colombiana y se rige por las normas de derecho privado contenidas en el Código Civil, el Código de Comercio y demás normas aplicables a la materia. Por tanto, los términos de referencia y en general los documentos que se profieran en el proceso, se sujetarán a las precitadas normas.

Así mismo el procedimiento de selección se adelantará conforme con lo establecido en el Manual Operativo y la Política de Contratación de Servicios para Terceros de Findeter CON-DA-002-V1.

## 1.4. PRINCIPIOS ORIENTADORES.

La presente contratación se regirá por los principios de la Función Administrativa y de la Gestión Fiscal, consagrados en los artículos 209 y 267 de la Constitución Política, al Régimen de inhabilidades e incompatibilidades previsto en los artículos 8 de la Ley 80 de 1993, artículos 13 y 15 de la Ley 1150 de 2007, artículos 1 y 4 de la Ley 1474 de 2011 y demás normas concordantes.

Los anteriores principios se entenderán y aplicarán en el sentido que ha establecido la ley, la jurisprudencia colombiana y la doctrina.

## 1.5. CONVOCATORIA DE VEEDURÍAS CIUDADANAS.

Las veedurías ciudadanas establecidas en la ley podrán realizar control social al presente proceso de selección y al contrato resultante, para tal fin se les proporcionará toda la información y documentación requerida.

## 1.6. LUCHA CONTRA LA CORRUPCIÓN.

El PROPONENTE con la presentación de la propuesta expresa su intención de apoyar la acción del Estado Colombiano y de la Entidad para fortalecer la transparencia en los procesos de contratación y se compromete formalmente a no efectuar o facilitar actos, acuerdos o conductas de corrupción.

En el evento de conocerse casos de corrupción en las entidades del Estado, se debe reportar el hecho a Secretaria de Transparencia de Presidencia de la República o quien haga sus veces. También puede reportar el hecho a [www.findeter.gov.co](http://www.findeter.gov.co) o [programantifraude@findeter.gov.co](mailto:programantifraude@findeter.gov.co).

## 1.7. CORRESPONDENCIA.

La propuesta deberá enviarse al correo [pafindeterbbvaam.co@bbva.com](mailto:pafindeterbbvaam.co@bbva.com), en la fecha y hora establecida en el cronograma del proceso.

Los demás documentos que el interesado y/o proponente generen y que esté(n) relacionado(s) con la presente convocatoria, deberá(n) ser remitido(s) al correo electrónico [convocatorias\\_at@findeter.gov.co](mailto:convocatorias_at@findeter.gov.co), los cuales no podrán

exceder de 10 MB incluido el cuerpo del correo, en un solo correo electrónico. Si requiere enviar documentos con mayor capacidad a los 10 MB, podrá remitir varios correos electrónicos, pero deberá tener la precaución de que todos sean remitidos antes de la fecha y hora establecidos en el cronograma, para que sean tenidos en cuenta por la Entidad.

Se entiende para todos los efectos de la presente convocatoria, que la única correspondencia oficial del proceso y por tanto, susceptible de controversia, será aquella radicada a través de /los medio(s) de correspondencia aquí establecido(s).

La correspondencia que sea remitida o radicada en una entidad, dirección, dependencia, lugar y/o correo electrónico diferente a los indicados en estos términos, se entiende como no oficial y no es vinculante, por lo que, no será atendida. Las comunicaciones deberán ser dirigidas a:

Señores

**FINDETER**

JEFATURA DE CONTRATACIÓN

Asunto: Número y objeto de la Convocatoria

**PATRIMONIO AUTÓNOMO MATRIZ DE ASISTENCIA TÉCNICA FINDETER**

Teléfonos: 6230311

[convocatorias\\_at@findeter.gov.co](mailto:convocatorias_at@findeter.gov.co)

Bogotá D.C.

Y deberán contener como mínimo los siguientes datos:

- a. Nombre completo del interesado en la Convocatoria.
- b. Datos del proponente que incluya como mínimo: nombre completo, dirección física, dirección electrónica y teléfonos fijos y/o celulares.
- c. Identificación de los anexos presentados con la comunicación, si los hubiere.
- d. Número total de folios.

**1.8. PUBLICIDAD DEL PROCESO.**

Todos los documentos y estudios del proyecto y aquellos resultantes de la convocatoria serán publicados en la página web [www.findeter.gov.co](http://www.findeter.gov.co) y a través de la página web de la entidad fiduciaria del **PATRIMONIO AUTÓNOMO MATRIZ DE ASISTENCIA TÉCNICA FINDETER** y estarán a disposición de cualquier interesado.

Los documentos de la presente convocatoria, anexos técnicos, estudios de necesidad, presupuesto y demás documentos que se generen, se podrán consultar en la página web de FINDETER, [www.findeter.gov.co](http://www.findeter.gov.co) y en la página web de la CONTRATANTE, **PATRIMONIO AUTÓNOMO MATRIZ DE ASISTENCIA TÉCNICA FINDETER**. Aquellos documentos o estudios que por su volumen superen la capacidad almacenamiento del servidor web, estarán disponibles para la consulta del interesado en las instalaciones de FINDETER - Gerencia de Infraestructura, ubicada en la ciudad de Bogotá en la Calle 104 No. 18ª-52, a la que podrá asistir algún funcionario de la Jefatura de Contratación, de lo cual se dejará constancia escrita.

**1.9. PUBLICACIÓN DE LOS TÉRMINOS DE REFERENCIA Y DOCUMENTOS DEL PROCESO.**

La apertura del proceso de selección se realizará con la publicación de los Términos de Referencia y los documentos del proceso en la página web de Findeter, [www.findeter.gov.co](http://www.findeter.gov.co) y en la página web de la CONTRATANTE.

**1.10. OBSERVACIONES A LOS TÉRMINOS DE REFERENCIA Y LOS DOCUMENTOS Y ESTUDIOS DEL PROYECTO.**

Los interesados pueden presentar observaciones respecto del contenido de los Términos de Referencia, a los estudios del proyecto, a la matriz de riesgos, a los anexos técnicos y cualquier otro documento relacionado con el presente proceso de selección, de manera escrita y dentro de los términos y fechas establecidas en el cronograma, a través de correo electrónico [convocatorias\\_at@findeter.gov.co](mailto:convocatorias_at@findeter.gov.co) No se absolverán consultas efectuadas telefónicamente o en forma personal.

La entidad CONTRATANTE publicará a través de su página web, y a través de la página web [www.findeter.gov.co](http://www.findeter.gov.co), las respuestas a las observaciones presentadas, en la fecha establecida en el cronograma del proceso. La entidad CONTRATANTE, para efectos de su respuesta, podrá agrupar aquellas observaciones de naturaleza común.

El informe de respuesta a las observaciones presentadas tiene carácter explicativo o aclaratorio, en consecuencia, solo se modificarán los términos de referencia mediante adendas.

#### **1.11. ADENDAS.**

Dentro del término de publicación de la presente convocatoria, la entidad CONTRATANTE, podrá modificar los términos de referencia a través de adendas las cuales se publicarán en la página web de FINDETER [www.findeter.gov.co](http://www.findeter.gov.co) y a través de la página web del **PATRIMONIO AUTÓNOMO MATRIZ DE ASISTENCIA TÉCNICA FINDETER** y deberán expedirse, a más tardar el día hábil anterior a la fecha establecida en el cronograma para el cierre de la convocatoria.

Así mismo, podrá expedir adendas para modificar condiciones particulares del proceso hasta un día hábil antes de la fecha programada del cierre y las adendas para modificar el cronograma del proceso hasta antes de la adjudicación del contrato.

Será responsabilidad exclusiva del proponente atender y tener en cuenta todas las adendas expedidas en el presente proceso de selección para la elaboración de su propuesta.

#### **1.12. PRESENTACIÓN DE LAS PROPUESTAS.**

En el presente proceso podrán participar las personas naturales o jurídicas, nacionales o extranjeras, proponentes plurales en consorcio o unión temporal.

Cada proponente, persona natural o jurídica, sea que participe en forma individual, como socio o constituido como consorcio o unión temporal, deberá presentar solamente una oferta.

El proponente podrá presentar propuestas directamente o a través de apoderado, evento en el cual deberá anexar el poder otorgado en legal y debida forma, en el que se confiera al apoderado, de manera clara y expresa, facultades amplias y suficientes para actuar, obligar y responsabilizar al proponente en el trámite del presente proceso y en la suscripción del contrato y copia de la cédula de ciudadanía o documento equivalente de éste.

El apoderado podrá ser una persona natural o jurídica, pero en todo caso deberá tener domicilio permanente, para efectos de este proceso, en la República de Colombia, y deberá estar facultado para representar al proponente, a efectos de adelantar en su nombre de manera específica las siguientes actividades: (i) Formular propuesta para el proceso de selección de que tratan estos Términos de Referencia; (ii) Dar respuesta a los requerimientos y aclaraciones que solicite la CONTRATANTE en el curso del presente proceso; (iii) Recibir las notificaciones a que haya lugar; (iv) Suscribir el contrato en nombre y representación del adjudicatario.

El poder otorgado deberá cumplir con los requisitos exigidos en el Código General del Proceso para la constitución de apoderados (artículo 74), así como con los aspectos referidos a la autenticación. El poder que otorguen las personas naturales o jurídicas extranjeras deberá cumplir igualmente con los requisitos exigidos en el Código General del Proceso para la constitución de apoderados (artículo 74) y en caso de otorgarse en el país del domicilio de la persona extranjera, deberá cumplir con los requisitos de autenticación y legalización de documentos expedidos por la autoridad competente en el extranjero o de apostille, según el caso.

#### **1.13. FORMA DE PRESENTACIÓN DE LAS PROPUESTAS.**

Los proponentes deberán presentar a través del correo [pafindeterbbvaam.co@bbva.com](mailto:pafindeterbbvaam.co@bbva.com), hasta la fecha y hora establecidas en el cronograma, en medio magnético, en PDF, a través de 2 archivos denominados: sobre No. 1 y sobre No. 2, identificados con el número de la convocatoria, los cuales deben contener los documentos que hacen parte de cada uno de ellos, de la siguiente manera:

##### **1.13.1. Sobre No. 1: Propuesta Técnica:**

Deberá contener los documentos soportes en PDF e información establecida en los presentes términos de referencia (incluye entre otros, los documentos para acreditar los requisitos habilitantes del proponente de orden jurídico, financiero y técnico señalados en estos términos de referencia) y deberá estar identificado como **Sobre Propuesta Técnica**.

Debe presentarse en medio magnético, en PDF y debidamente foliados de manera consecutiva y ascendente.

#### **1.13.2. Sobre No. 2: Propuesta Económica:**

Deberá contener única y exclusivamente la propuesta económica (Formato 4) en medio en PDF debidamente foliados de manera consecutiva ascendente y en Excel. La información consignada debe corresponder con la información solicitada.

**Nota:** Todos los documentos de la Propuesta: Técnica (Sobre N° 1) y Económica (Sobre N° 2) deberán estar foliados (enumerados) de manera ascendente consecutiva, es decir, sin omitir ni repetir números, desde el primer hasta el último folio (hoja). No se debe foliar utilizando números con el suplemento A, B, C, ó bis, la foliación se realiza en la esquina superior derecha del documento según el sentido de lectura, de manera legible sin enmendaduras.

#### **1.14. REGLAS PARA LA PRESENTACIÓN DE PROPUESTAS.**

- 1.14.1 Cada proponente, persona natural o jurídica, sea que participe en forma individual, como socio o constituido como consorcio o unión temporal, deberá presentar solamente una oferta.
- 1.14.2 En el presente proceso podrán participar y pueden presentar propuestas directamente o a través de apoderados, las personas naturales o jurídicas, nacionales o extranjeras y/u oferentes plurales a través de las figuras asociativas de consorcio o unión temporal, que a la fecha de presentación de la propuesta cumplan con los requisitos habilitantes solicitados para la participación en el presente proceso de convocatoria.
- 1.14.3 En consonancia con las normas vigentes y con el fin de no permitir el ejercicio ilegal de las profesiones, la persona natural o jurídica que pretenda participar en la presente convocatoria ya sea de manera individual o como integrante de un proponente plural (consorcio o unión temporal), deberá acreditar que posee título como **Ingeniero Civil o Ingeniero de Transporte y Vías**, para lo cual deberá adjuntar copia de su matrícula profesional y del certificado de vigencia de matrícula profesional y antecedentes disciplinarios expedido por la autoridad competente, según corresponda, el cual se debe encontrar vigente.
- 1.14.4 La propuesta debe presentarse sin borrones, tachaduras ni enmendaduras que puedan afectar sus características, cantidades, valores unitarios o valores totales.
- 1.14.5 La propuesta, los documentos y las comunicaciones entregadas, enviadas o expedidas por los proponentes dentro de la respectiva convocatoria, deben presentarse en idioma castellano.
- 1.14.6 No se aceptarán propuestas enviadas a otras dependencias, por correo electrónico, fax o cualquier otro medio telemático diferente de los indicados en los presentes Términos de Referencia.
- 1.14.7 Las propuestas que se presenten después de la fecha y hora o en un lugar diferente a los fijados para su entrega serán consideradas como extemporáneas, por lo tanto, no serán aceptadas. Por ende, no serán objeto de verificación ni evaluación.
- 1.14.8 En caso de discrepancias entre la propuesta económica y/o presupuesto en formato Excel y PDF, prevalece el contenido del archivo en PDF. El formato en Excel se considera únicamente como una herramienta de trabajo para los evaluadores.
- 1.14.9 Frente a cualquier diferencia o falta de claridad surgida entre los términos de referencia y la información mínima requerida en los anexos y/o formatos publicados, prevalecerá lo establecido en los términos de referencia.

- 1.14.10 La información requerida en los formatos de la presente convocatoria deberá diligenciarse completamente.
- 1.14.11 Todos los documentos que hayan sido expedidos en el exterior que pretendan hacerse vales en la convocatoria deberán presentarse tanto con la propuesta como con las subsanaciones debidamente apostillados o legalizados, dependiendo de si el país de origen es suscriptor del Convenio de la Haya y de la naturaleza pública o privada del documento.

#### **1.15. DOCUMENTOS QUE REPOSAN EN LA ENTIDAD.**

Cuando el proponente pretenda acreditar algún requisito exigido en los presentes términos de referencia con documentación que cumpla con los mismos y obre en la entidad, por haber sido presentados en otra actuación dentro de los dos (2) años anteriores a la fecha de presentación de la propuesta, deberá solicitar expresamente en la propuesta que el (los) mismo(s) se tome(n) en cuenta para la presente convocatoria y para tal fin, deberá identificar plenamente el (los) documento(s) y señalar la actuación en la que obra, para que la entidad los verifique de manera directa, sin perjuicio que el proponente los pueda aportar.

#### **1.16. PROHIBICIÓN DE PRESENTAR PROPUESTAS ALTERNATIVAS, CONDICIONADAS O PARCIALES.**

No se aceptarán propuestas alternativas, parciales ni condicionadas.

#### **1.17. TÉRMINO PARA DEVOLUCIÓN DE PROPUESTAS.**

Los proponentes podrán solicitar por escrito el retiro de sus propuestas antes de la fecha y hora previstas para el cierre de la convocatoria; previa solicitud del Representante Legal. Caso en el cual se dejará constancia de la devolución.

#### **1.18. PLAZO DE PRESENTACIÓN DE PROPUESTAS.**

El plazo para la presentación de propuestas será el fijado en el cronograma de la convocatoria a partir del momento en que se publiquen estos términos de referencia y hasta la fecha y hora que se establezca en el cronograma o en las adendas que se expidan para tal fin.

Por ningún motivo se admitirán propuestas presentadas después del día y hora señalados para el cierre o en medio diferente al establecido en el cronograma. **Ni antes de la fecha prevista para responder las observaciones a los términos de referencia.**

#### **1.19. DOCUMENTOS OTORGADOS EN EL EXTERIOR.**

Sin excepción, todos los documentos constitutivos de la propuesta otorgados en el exterior deberán estar legalizados o apostillados, de conformidad con los requisitos nacionales de validación para documentos expedidos en el exterior. Si el documento es emitido en idioma distinto al oficial de Colombia, deberá adjuntarse acompañado de la respectiva traducción oficial al idioma castellano, por traductor oficial, acreditado ante el Ministerio de Relaciones Exteriores de Colombia, así mismo dicha traducción deberá presentarse debidamente legalizada o apostillada según corresponda.

##### **1.19.1 LEGALIZACIÓN.**

Los documentos públicos otorgados en el extranjero por un funcionario de un Estado que no haga parte de la Convención Sobre la Abolición del Requisito de Legalización para Documentos Públicos Extranjeros, o los documentos privados provenientes de tales Estados, deberán presentarse debidamente legalizados, para lo cual se verificará que se haya surtido la siguiente cadena de legalización: (i) Realizar el reconocimiento del documento ante Notario o quién haga sus veces, si aplica; (ii) Realizar la Legalización de los documentos ante la autoridad competente en el país de origen (donde fueron emitidos los documentos); (iii) Presentar los documentos, previamente legalizados, en el consulado de Colombia ubicado en el país en el cual se emitió el documento, para que el Cónsul colombiano reconozca la firma de la autoridad que lo legalizó, o a falta de éste, por el de una nación amiga; (iv) Legalizar la firma del Cónsul Colombiano ante el Ministerio de Relaciones Exteriores de Colombia.

Tratándose de sociedades, al autenticar los documentos, los cónsules harán constar que existe la sociedad y ejerce su objeto conforme a las leyes del respectivo país.

### 1.19.2 APOSTILLE.

Cuando se trate de documentos de naturaleza pública otorgados en país extranjero por funcionario de un Estado parte de la Convención que haya suscrito el Convenio sobre la abolición del requisito de legalización para Documentos Públicos Extranjeros, suscrita en La Haya del 5 de octubre de 1961, sólo será exigible la apostilla. **La apostilla es el trámite mediante el cual se avala la autenticidad de la firma y el título al que actúa el funcionario público firmante del documento** y que se surte ante la autoridad competente en el país de origen. Si la apostilla está dada en idioma distinto al castellano, deberá presentarse acompañada de una traducción oficial a dicho idioma realizada por un traductor oficial debidamente acreditado ante el Ministerio de Relaciones Exteriores Colombiano, la cual deberá presentarse debidamente apostillada o legalizada.

**ADVERTENCIA:** La Entidad se permite advertir que aplicará estrictamente las previsiones contenidas en la Convención de La Haya, la cual fue aprobada mediante la Ley 455 de 1998, en el sentido de verificar que el trámite surtido ante la autoridad competente **avale la autenticidad de la firma e indique a qué título ha actuado la persona que firma el documento público.**

### 1.20. TÍTULOS OBTENIDOS EN EL EXTERIOR

El proponente que resulte seleccionado y haya ofrecido personal profesional domiciliado en Colombia, con títulos académicos otorgados por una institución de educación superior extranjera o por una institución legalmente reconocida por la autoridad competente en el respectivo país para expedir títulos de educación superior, deberá acreditar la convalidación de estos títulos ante el Ministerio de Educación Nacional, para lo cual deberá **contar** con los mismos y presentarlos al supervisor o interventor del contrato según corresponda, previo a la suscripción del acta de inicio u orden de inicio. Este requisito no será exigible cuando se trate de profesionales titulados y domiciliados en el exterior que pretendan ejercer temporalmente la profesión en Colombia.

Para el evento que el proponente seleccionado ofrezca personal profesional o auxiliar o afín, titulado y domiciliado en el exterior, deberá presentar al supervisor o interventor según corresponda, para la suscripción del acta de inicio, el permiso temporal expedido por el Consejo Profesional que regule cada profesión, para el ejercicio temporal de la profesión en Colombia, según el caso.

### 1.21. PROCEDIMIENTO PARA LA VERIFICACIÓN DE CONTRATOS Y/O PROYECTOS OTORGADOS EN MONEDA EXTRANJERA.

- a. Verificación de la fecha de terminación o de la suscripción del acta de entrega y recibo final del contrato.
- b. Verificación e identificación de la moneda extranjera en la cual fue suscrito el contrato o proyecto.
- c. Conversión del valor del contrato a dólar americano, cuando se trate de una moneda diferente a éste y posteriormente conversión a pesos colombianos. Cuando el contrato se haya suscrito en moneda extranjera, el valor del dólar americano será el vigente al día de la fecha de terminación o de la suscripción del acta de entrega y recibo final del contrato.
- d. Se establecerá directamente el valor del contrato o proyecto presentado en moneda extranjera cuando exista información oficial que permita efectuar la conversión a la moneda criterio de comparación.
- e. La conversión a salarios mínimos mensuales legales vigentes (SMMLV) se efectuará de acuerdo con el valor total del contrato a la fecha de terminación o de la suscripción del acta de entrega y recibo final del mismo.

Para efectos de la conversión a salarios mínimos, en caso que el proponente presente soportes de la fecha de terminación y de la fecha de suscripción del acta de entrega y/o recibo final, la fecha que será tomada para la conversión, será la de terminación del contrato.

En el evento que el proponente con la propuesta o cuando se le requiera dentro de la etapa correspondiente, no presente documentos que cumplan con las condiciones establecidas en las alternativas de acreditación de experiencia, en donde

se pueda verificar el valor total del contrato, con el objeto de realizar el cálculo de los SMMLV, dicho contrato o proyecto no será tenido en cuenta para acreditar este criterio de experiencia.

Se tomará como referencia para el establecimiento de la tasa cambiaria del Banco de la República de Colombia: <http://www.banrep.gov.co/es/tasas-cambio-mundo>.

## **1.22. INHABILIDADES E INCOMPATIBILIDADES.**

No podrán participar en el presente procesos de contratación, ni celebrar contratos, por sí o por interpuesta persona, quienes se encuentren incurso en las causales de inhabilidad e incompatibilidad señaladas en la Constitución y en Ley, en cumplimiento de lo establecido en los artículos 13 y 15 de la Ley 1150 de 2007.

**NOTA:** Si llegare a sobrevenir inhabilidad o incompatibilidad en el CONTRATISTA, éste cederá el contrato, previa autorización escrita de la CONTRATANTE o si ello no fuere posible renunciará a su ejecución.

Cuando la inhabilidad o incompatibilidad sobrevenga en uno de los miembros de un consorcio o unión temporal, éste cederá su participación a un tercero, previa autorización escrita de la CONTRATANTE.

## **1.23. CONFLICTO DE INTERÉS.**

Para los precisos efectos de estos Términos de Referencia, se considerará que, bien sea de manera individual o como integrante de un consorcio o unión temporal, un proponente no podrá presentar propuesta ni suscribir contrato, por encontrarse incurso en conflicto de interés, cuando:

- 1.23.1.** Se incurra en las causales previstas en la Ley 734 de 2002, artículo 11 de la Ley 1437 de 2011 y demás normas concordantes.
- 1.23.2.** Hayan participado en la estructuración, evaluación, aprobación, viabilización, financiación del proyecto objeto de la presente convocatoria, así como en la estructuración de los Términos de Referencia y en la evaluación y selección del proceso de contratación. Este conflicto lo será también respecto socios en sociedades distintas de las anónimas abiertas.
- 1.23.3.** Cuando el proponente sea persona natural, jurídica o alguno de los miembros del consorcio o unión temporal e inclusive socios en sociedades distintas de las anónimas abiertas que presenten propuestas para una interventoría o consultoría siendo adjudicatario o ejecutando contratos de obra suscritos con Findeter o los patrimonios autónomos en los cuales Findeter funja como Fideicomitente.
- 1.23.4.** Cuando el proponente sea persona natural, jurídica o alguno de los miembros del consorcio o unión temporal e inclusive socios en sociedades distintas de las anónimas abiertas que presenten propuestas para una obra siendo adjudicatario o ejecutando contratos de interventoría o consultoría con Findeter o los patrimonios autónomos en los cuales Findeter funja como Fideicomitente.

**Nota:** El conflicto señalado en los numerales 1.23.3. y 1.23.4., se considerarán hasta la suscripción del acta de entrega de recibo a satisfacción por el interventor o el supervisor según aplique.

## **1.24. DEBER DE DILIGENCIA E INFORMACIÓN SOBRE EL CONTRATO.**

- 1.24.1.** El proponente será el responsable de conocer todas y cada una de las implicaciones del ofrecimiento que realice en el presente proceso, y realizar todas las valoraciones y estimaciones que sean necesarias para presentar su propuesta sobre la base de las condiciones técnicas y características generales y específicas de la actividad y/u obra a contratar.
- 1.24.2.** Con la sola presentación de la propuesta se considera que el proponente ha realizado el examen completo de todos los aspectos que inciden, acepta las condiciones y determina la presentación de la misma.

- 1.24.3.** El oferente será responsable de la información que tenga en cuenta para la presentación de su propuesta.
- 1.24.4.** Es responsabilidad del proponente conocer plenamente las condiciones técnicas, sociales, físicas, económicas, geográficas y ambientales del sitio donde se ejecutará el contrato. En consecuencia, no haber obtenido toda la información que pueda influir en la determinación de su oferta, no lo eximirá de la obligación de asumir las responsabilidades que le correspondan, ni le dará derecho a reclamaciones, reembolsos, ajustes de ninguna naturaleza o reconocimientos adicionales por parte de la entidad CONTRATANTE, en el caso de que cualquiera de dichas omisiones deriven en posteriores sobrecostos para el CONTRATISTA.
- 1.24.5.** La elaboración de la propuesta corre por cuenta y riesgo del proponente, el cual deberá tener en cuenta que el cálculo de los costos y gastos, se deberán basar estrictamente en sus propios estudios técnicos y en sus propias estimaciones.

#### **1.25. POTESTAD VERIFICATORIA.**

El CONTRATANTE o Findeter se reserva el derecho de verificar integralmente en cualquier momento la totalidad de la información o documentación aportada por el proponente, pudiendo acudir a las fuentes, personas, empresas, entidades o aquellos medios que considere necesarios para lograr la verificación de la información, incluso al mismo proponente.

#### **1.26. SUSPENSIÓN Y/O CANCELACIÓN DE LA CONVOCATORIA.**

El CONTRATANTE se reserva el derecho de suspender o cancelar en cualquier etapa del proceso la convocatoria que se halle en curso, inclusive hasta antes de la firma del contrato, cuando se presenten o sobrevengan circunstancias que impidan el curso normal de la misma o que amenacen la selección objetiva o transparente que rigen las actuaciones del mismo o de conveniencia o reputacional para Findeter.

En este evento LA CONTRATANTE emitirá acta de suspensión y/o cancelación según corresponda, que se publicará en la página web del **PATRIMONIO AUTÓNOMO MATRIZ DE ASISTENCIA TÉCNICA FINDETER**

#### **1.27. CIERRE DE LA ETAPA DE RECIBO DE PROPUESTAS.**

El cierre del proceso de selección será a través del correo electrónico [pafindeterbbvaam.co@bbva.com](mailto:pafindeterbbvaam.co@bbva.com), en la fecha y hora límite establecida en el cronograma de los Términos de Referencia, de lo cual se dejará constancia mediante Acta de Cierre suscrita por la Fiduciaria, y posteriormente la misma se publicará en la página web de Findeter [www.findeter.gov.co](http://www.findeter.gov.co), y en la página web de la CONTRATANTE.

#### **No se recibirán propuestas físicas, ni enviadas por correspondencia física ni a la fiduciaria, ni a FINDETER.**

Los proponentes para la entrega de sus propuestas a través del correo electrónico antes mencionado, deben cumplir con lo siguiente:

- a. En el asunto deben identificar el número de la Convocatoria, nombre del proponente y NIT.
- b. El correo deberá llevar adjunto dos archivos por separado: el primero correspondiente a la propuesta técnica y el segundo a la propuesta económica.

Los archivos deben denominarse de la siguiente manera: sobre No. 1: Propuesta Técnica. Proponente xxx y sobre No. 2: Propuesta económica Proponente xxx.

- c. La propuesta económica debe ser enviada con cifrado en ZIP, **sin la clave de acceso**, dado que esta será suministrada por el (los) proponente (s) habilitado (s) durante la teleconferencia (Google Meet) para la audiencia de apertura del sobre No. 2. **Será responsabilidad del proponente incluir o no el cifrado de acceso a la propuesta económica.**



- d. **El proponente al incluirle clave o contraseña al medio a través del cual se envía o contiene el Sobre No. 2 – Propuesta Económica, será responsable de mantenerla vigente durante el proceso, hasta la etapa que se requiera, so pena de rechazo de su oferta.**
- e. El cuerpo del correo debe incluir la siguiente información:
- Ciudad y Fecha  
Señores  
**PATRIMONIO AUTÓNOMO MATRIZ DE ASISTENCIA TÉCNICA FINDETER**  
Asunto: Número y objeto de la Convocatoria
- Debe contener la presentación de la propuesta, el nombre del proponente, el número de contacto del contratista y correo electrónico al cual se citará para la audiencia de apertura de sobre económico a través del aplicativo Google Meet.**
- Firma representante legal.
- f. **Las ofertas que se remitan con posterioridad a la fecha y hora señalada en el cronograma de la Convocatoria, se darán por no recibidas**, previa validación con el proveedor tecnológico de la hora de recibo en el servidor de la Fiduciaria.
- g. **En la fecha y hora del cierre, la Fiduciaria descargará, del medio de remisión utilizado por los oferentes, las ofertas presentadas dentro del término previsto para el cierre de la convocatoria (Sobre No.1: Propuesta Técnica y Sobre No. 2: Propuesta económica). Los Sobres No.1: Propuesta(s) Técnica(s) será(n) enviada(s) a Findeter para su verificación, y los Sobres No. 2 Propuesta(s) Económica(s), se mantendrá(n) en custodia de la Fiduciaria.**
- h. Se verificará el número total de ofertas recibidas al momento del cierre del término para su presentación. En el evento de que se hayan presentado más de **quince (15)** ofertas, LA FIDUCIARIA como vocera y administradora del PATRIMONIO AUTÓNOMO realizará la asignación de un número a cada uno de los proponentes mediante la función “random” (aleatorio) de la página Excel, ordenándolos luego de mayor a menor, determinando así la lista de las **quince (15)** ofertas con mayor número, las cuales serán objeto de verificación y evaluación. En caso de error se aplicará por la Fiduciaria lo dispuesto en los presentes términos.
- Las ofertas restantes no serán tenidas en cuenta para verificación y evaluación y serán devueltas a los interesados.
- Cuando se hayan presentado **quince (15)** o menos ofertas, o cuando por situaciones de conveniencia debidamente justificadas se estime conveniente, se omitirá la realización de la precitada consolidación de oferentes y el proceso continuará con las ofertas que se hayan presentado.

## 1.28. VERIFICACIÓN DE REQUISITOS HABILITANTES DE CARÁCTER JURÍDICO, TÉCNICO Y FINANCIERO.

La verificación de los requisitos habilitantes de carácter jurídico, técnico y financiero mínimos establecidos en los presentes términos de referencia no dará lugar a puntaje, pero habilitan o no la propuesta.

### 1.28.1. INFORME DE VERIFICACIÓN DE REQUISITOS HABILITANTES Y SOLICITUD DE SUBSANACIONES.

Todos aquellos requisitos de la propuesta que no afecten la asignación de puntaje y que sean presentados por el interesado, podrán ser objeto de subsanación, razón por la cual, LA CONTRATANTE podrá solicitar por escrito las aclaraciones y explicaciones que estime pertinente y deberán ser atendidas por los proponentes dentro del término preclusivo y excluyente otorgado por la Entidad para subsanar, el cual se encuentra establecido en el cronograma de la presente convocatoria.

La naturaleza de la subsanabilidad obedece a la posibilidad que tiene el proponente de reparar errores o efectuar aclaraciones sobre los documentos habilitantes de la propuesta, **con excepción de aquellos cuya omisión o modificación** constituyen de manera expresa **CAUSAL DE RECHAZO**. En razón a lo anterior, la subsanación no puede entenderse como una posibilidad de mejorar la propuesta.

Es así, que el proponente podrá subsanar documentos habilitantes de la propuesta con fecha de expedición posterior al cierre de la convocatoria.

El evaluador solicitará al proponente las aclaraciones y explicaciones que estime pertinente sobre aspectos de orden financiero, jurídico, y técnico para que sean atendidas dentro del término preclusivo otorgado para subsanar, el cual se encontrará establecido en el cronograma del proceso. Será inocuo solicitar aclaraciones cuando no hay lugar a subsanar.

De la verificación de requisitos habilitantes basados en la propuesta inicial se elaborará el “**Informe de verificación de requisitos habilitantes y solicitud de subsanaciones**” que será suscrito por los evaluadores, en el que conste el cumplimiento o no de los requisitos habilitantes de orden jurídico, técnico y financiero exigidos en los presentes términos de referencia, así como la indicación expresa de las solicitudes de subsanación, que la entidad publicará en la fecha establecida en el cronograma, con el fin que los proponentes aclaren, aporten información o documentos tendientes a subsanar la propuesta, siempre y cuando los mismos puedan ser objeto de subsanabilidad.

Los proponentes deberán allegar dentro del término preclusivo y perentorio que para el efecto se fije en el cronograma, las subsanaciones requeridas, en archivo PDF al correo electrónico [convocatorias\\_at@findeter.gov.co](mailto:convocatorias_at@findeter.gov.co).

En el evento en que la Entidad no haya advertido la ausencia de un requisito habilitante y por ende, no lo haya requerido en el “**Informe de verificación de requisitos habilitantes y solicitud de subsanaciones**”, o advierta la necesidad de aclaración o explicación en cualquier momento de la convocatoria, podrá requerir al (los) proponente(s) para que allegue(n) los documentos, aclaraciones o explicaciones en el término que para el efecto se fije.

#### **1.28.2. REGLAS PARTICULARES.**

Adicionalmente al criterio a tener en cuenta en materia de subsanabilidad, y como complemento del anterior numeral, a continuación, y a manera enunciativa, se detallan las reglas especiales que serán tenidas en cuenta al momento de verificar las propuestas presentadas.

- a) No aportar la garantía de seriedad de la oferta al momento del cierre junto con la propuesta, no podrá ser subsanado y por tanto será rechazada.
- b) El proponente podrá subsanar documentos aportados en la propuesta con fecha de expedición posterior al cierre de la convocatoria, siempre y cuando en su contenido no se acrediten circunstancias posteriores al cierre que mejoren la oferta.
- c) No serán susceptibles de subsanación aquellos documentos allegados que no se encuentren relacionados con la convocatoria a la cual fue presentada la oferta.
- d) Frente a cualquier diferencia o falta de claridad surgida entre los términos de referencia y la información mínima requerida en los anexos y/o formatos publicados, prevalecerá lo establecido en los términos de referencia.

La Entidad publicará el Informe de verificación de requisitos habilitantes y solicitud de subsanaciones, en la fecha establecida en el cronograma del presente proceso de selección, en la página web de Findeter, [www.findeter.gov.co](http://www.findeter.gov.co) y en la página web de la CONTRATANTE (y permanecerá a disposición de los participantes los días señalados en el cronograma, para que dentro de ese término los oferentes presenten las subsanaciones requeridas y formulen las observaciones que estimen pertinentes a este Informe, a través del correo electrónico [convocatorias\\_at@findeter.gov.co](mailto:convocatorias_at@findeter.gov.co).

### **1.29. RESPUESTA A LAS OBSERVACIONES PRESENTADAS AL INFORME DE VERIFICACIÓN DE REQUISITOS HABILITANTES Y SOLICITUD DE SUBSANACIONES Y PUBLICACIÓN DEL INFORME DEFINITIVO DE VERIFICACIÓN DE REQUISITOS HABILITANTES.**

La entidad dentro del término establecido en el cronograma publicará el Informe Definitivo de Requisitos Habilitantes, el cual deberá contener los resultados de los proponentes cuyas propuestas se encuentren habilitadas o no, y se darán respuesta a las observaciones recibidas, señalando expresamente si se aceptan o rechazan las mismas.

### **1.30. APERTURA DEL SOBRE No. 2 – PROPUESTA ECONÓMICA.**

LA CONTRATANTE citará mediante la herramienta Google Meet, al correo (previamente suministrado en el cierre) únicamente a los oferentes de aquellas propuestas que resultaron habilitadas (de conformidad con lo establecido en el Informe Definitivo de Verificación de Requisitos Habilitantes), **para que asistan en la fecha y hora establecidas en el cronograma del proceso, a la audiencia de apertura de sobre económico.**

LA CONTRATANTE a través de teleconferencia (Google Meet) en la fecha y hora prevista en el cronograma del proceso, dará apertura del (los) Sobre (s) No. 2 – Propuesta Económica, la cual será grabada.

En desarrollo de la citada audiencia, se solicitará a los proponentes habilitados la clave del archivo correspondiente al sobre económico cifrado en ZIP, con el fin de realizar la lectura del mismo. **En caso de no suministrar la clave en la audiencia o no asistir a la misma se entenderá como no presentado el sobre económico.**

De dicha actuación se dejará constancia mediante acta, acompañada de la lista de asistencia la cual será diligenciada con los nombres de quienes se encuentren presentes.

En dicha audiencia se dará lectura del valor total de cada una de las propuestas incluido el IVA. Las propuestas económicas serán publicadas el mismo día en la página web del proceso.

**Los sobres económicos de los proponentes habilitados serán enviados a Findeter para su evaluación y archivados en la carpeta contractual, mientras que los sobres de los proponentes no habilitados, continuarán en custodia de la Fiduciaria.**

### **1.31. METODOLOGÍA Y VERIFICACIÓN Y CALIFICACIÓN DE LAS PROPUESTAS HABILITADAS.**

Los evaluadores, dentro del término establecido en el cronograma del proceso de selección, realizarán la evaluación de la propuesta económica de las propuestas habilitadas.

De la verificación económica y la determinación del método y ponderación económica de las propuestas habilitadas y asignación de puntaje, se elaborará y publicará el **Informe de verificación económica y asignación de puntaje (Orden de Elegibilidad)** en el que consten los resultados de las ofertas económicas de todas las propuestas habilitadas y al que los proponentes podrán formularle observaciones.

La Entidad mediante adenda podrá prorrogar el período de evaluación por el tiempo que estime.

El resultado de la evaluación será presentado a los integrantes del Comité Fiduciario del Patrimonio Autónomo, indicando el orden de elegibilidad, y la respectiva recomendación, de conformidad con el resultado de la evaluación. El Comité Fiduciario del Patrimonio Autónomo administrado por la Fiduciaria o su delegado, hará la selección correspondiente, cuya acta de selección se publicará en la fecha establecida.

Si por las razones establecidas en los presentes términos de referencia, no procede la selección del proponente ubicado en primer orden de elegibilidad, se podrá seleccionar al proponente ubicado en segundo orden de elegibilidad y así sucesivamente; en caso de no haber segundo ubicado en orden de elegibilidad el Comité Fiduciario declarará desierto el proceso.

La convocatoria constituye una invitación para que los posibles oferentes o interesados, presenten su oferta. LA CONTRATANTE no se obliga a seleccionar al contratista, y puede dar por terminado el proceso en cualquier momento.

### **1.32. AJUSTE OFICIOSO DE INFORMES.**

En el evento en que la entidad advierta la necesidad de ajustar los informes de verificación, evaluación y/o calificación que se generan en las distintas etapas del proceso, podrá efectuarlo en cualquier momento de la convocatoria, hasta antes de la celebración del contrato. Para lo anterior, se efectuará el respectivo alcance al informe según corresponda, en el cual se expondrán las razones que motivaron el ajuste, el cual será publicado en la página web de Findeter, [www.findeter.gov.co](http://www.findeter.gov.co) y en la página web de la CONTRATANTE.

### **1.33. RESERVA DURANTE EL PROCESO DE EVALUACIÓN.**

La información relativa al análisis, aclaración, evaluación y comparación de las propuestas y la recomendación para la selección que más se ajuste al interés de la entidad CONTRATANTE, no podrá ser revelada a los proponentes ni a terceros hasta que la entidad dé a conocer los informes de evaluación a los proponentes, mediante el mecanismo de publicidad establecido en los Términos de Referencia dentro del plazo establecido en el cronograma, para que se presenten las observaciones correspondientes.

### **1.34. INDICACIÓN DE LAS RESERVAS LEGALES DE LAS QUE GOZAN LOS DOCUMENTOS APORTADOS.**

Los proponentes deberán indicar en su propuesta cuáles de los documentos aportados son de carácter reservado por disposición constitucional o legal, de acuerdo con la Constitución o la ley e invocar la norma que ampara dicha reserva. Si el proponente no hace pronunciamiento expreso amparado en la ley, se entenderá que toda la propuesta es pública.

### **1.35. CRITERIOS DE DESEMPATE.**

Cuando dos o más propuestas obtengan la misma calificación total dentro de la presente convocatoria, y ésta sea la mayor calificación de la evaluación de las propuestas, se considerará que hay empate. En tal caso se aplicarán los siguientes criterios de desempate:

- 1.35.1.** Se adjudicará la oferta de bienes o servicios nacionales frente a la oferta de bienes o servicios extranjeros. Tratándose de oferentes plurales conformados por personas naturales o jurídicas nacionales o extranjeras, para efectos de la presente convocatoria se considerará como proponente de bienes o servicios nacionales aquel que cuente con una participación de personas naturales o jurídicas nacionales mayor al 50% de conformidad con lo establecido en el documento de constitución.
- 1.35.2.** Si persiste el empate se hará un sorteo mediante balotas, en audiencia (mediante videoconferencia) que se llevará a cabo el día hábil siguiente de la publicación del Informe Definitivo de Evaluación y Calificación, en la fecha, hora y medio que se establezca mediante aviso. Para dichos efectos, los representantes legales (o delegados) de los interesados empatados escogerán las balotas y se adjudicará a aquel que elija la del número mayor.

En caso de que un proponente no asista a la audiencia de sorteo, se solicitará a alguno de los participantes de la audiencia (videoconferencia) que escoja la balota en su representación. La videoconferencia será grabada.

### **1.36. MODIFICACIÓN O REVOCATORIA DEL ACTA DE SELECCIÓN.**

La entidad contratante podrá modificar o revocar el acta de selección si dentro del plazo comprendido entre la adjudicación del contrato y la suscripción del mismo, sobreviene una inhabilidad o incompatibilidad del proponente seleccionado, o si se demuestra que el acto se obtuvo por medios ilegales o si el acto fue adjudicado a un proponente que allegó documentación inconsistente, alterada, inexacta, o que indujo al error a EL CONTRATANTE o haya incurrido en una casual de rechazo.

### 1.37. CAUSALES DE RECHAZO.

La CONTRATANTE rechazará la propuesta cuando se presente uno de los siguientes eventos:

- 1.37.1 Cuando la propuesta se presente extemporáneamente o en lugar distinto al indicado en los Términos de Referencia.
- 1.37.2 Cuando el proponente persona natural, persona jurídica o uno de sus socios, accionistas o miembro de junta, o representante de un proponente o de un integrante de un proponente plural o apoderado/representante de una persona natural, ya sea en forma individual o como socio, accionista, miembro de junta o representante de una persona jurídica o natural, presente más de una oferta.
- 1.37.3 Cuando el proponente, sea persona natural o jurídica o alguno de los miembros del consorcio o unión temporal, se encuentre incurso en las causales de inhabilidades, incompatibilidad o conflicto de interés, establecidas por la Constitución y la Ley.
- 1.37.4 Cuando el proponente, sea persona natural o jurídica o alguno de los miembros del consorcio o unión temporal o sus representantes se encuentre(n) reportado(s) en el Boletín de Responsables Fiscales, expedido por la Contraloría General de la República.
- 1.37.5 Cuando el proponente, sea persona natural o jurídica o alguno de los miembros del consorcio o Unión Temporal o sus representantes se encuentre(n) reportado(s) como inhabilitado para contratar en el Sistema de Información de Registro de Sanciones y Causas de Inhabilidad "SIRI" de la Procuraduría General de la Nación.
- 1.37.6 Cuando el proponente se encuentre reportado en el Sistema Registro Nacional de Medidas Correctivas RNMC, de acuerdo con lo establecido en artículo 183 del Código Nacional de Policía y Convivencia.
- 1.37.7 Cuando el proponente, sus representantes legales o sus apoderados se encuentren reportados o incluidos dentro de las listas nacionales con condenas ejecutoriadas o internacionales que hagan referencia al Lavado de Activos y Financiación del Terrorismo.
- 1.37.8 Cuando el proponente sea persona natural, jurídica o alguno de los miembros del consorcio o unión temporal, presenten propuesta para contratar el proyecto y la interventoría de proyecto o viceversa.
- 1.37.9 Cuando el proponente sea persona natural, jurídica o alguno de los miembros del consorcio o unión temporal e inclusive socios en sociedades distintas de las anónimas abiertas que presenten propuestas para una interventoría o consultoría siendo adjudicatario o ejecutando contratos de obra suscritos con Findeter o los patrimonios autónomos en los cuales Findeter funja como Fideicomitente.
- 1.37.10 Cuando el proponente sea persona natural, jurídica o alguno de los miembros del consorcio o unión temporal e inclusive socios en sociedades distintas de las anónimas abiertas que presenten propuestas para una obra siendo adjudicatario o ejecutando contratos de interventoría o consultoría con Findeter o los patrimonios autónomos en los cuales Findeter funja como Fideicomitente.
- 1.37.11 Cuando la propuesta sea ilegible o presente enmiendas, tachaduras o entrelineados que impidan la selección objetiva o que creen confusión.
- 1.37.12 Cuando la propuesta o cualquier documento habilitante o la oferta económica presentado de manera electrónica no se pueda abrir o acceder a su contenido e impida la selección objetiva.
- 1.37.13 Cuando no se suscriba la oferta por el proponente, tratándose de personas naturales y en caso de personas jurídicas, consorcios o uniones temporales por el representante legal o apoderado.
- 1.37.14 Cuando no se presente el documento de constitución del proponente plural con la oferta.
- 1.37.15 Cuando no se encuentre suscrito el documento consorcial o de unión temporal por todos los integrantes o no se identifique su objeto, o no se señale el porcentaje de participación de sus integrantes, o cuando en la etapa de subsanación se modifiquen los porcentajes de participación de los integrantes del proponente plural o cuando el porcentaje de participación supere el 100%.
- 1.37.16 Cuando no se cumplan las condiciones establecidas en los numerales 7 y 8 del requisito habilitante del numeral 2.1.1.3 CONSTITUCIÓN DEL PROPONENTE PLURAL.
- 1.37.17 Cuando no se aporte la garantía de seriedad de la oferta al momento del cierre junto con la propuesta, o cuando la aportada no corresponda a la convocatoria a la que se presenta.
- 1.37.18 Cuando no se aporte la carta cupo de crédito al momento del cierre junto con la propuesta o cuando la carta cupo de crédito aportada con la propuesta no cumpla con el monto exigido en los términos de referencia.
- 1.37.19 Cuando el valor del cupo crédito no sea igual o superior al valor referido en los presentes términos de referencia.
- 1.37.20 Cuando el proponente no presente la propuesta técnica o la oferta económica.
- 1.37.21 Cuando el valor de la propuesta no incluya IVA si a ello hubiere lugar.

- 1.37.22 Cuando la propuesta económica presentada para el proyecto y sus etapas, luego de las correcciones aritméticas, sea inferior a los valores mínimos o superior a los valores máximos establecidos en los presentes términos de referencia para la respectiva propuesta económica o etapa, así como también, cuando los valores unitarios ofertados, sean inferiores a los valores mínimos o superiores a los valores máximos establecidos en los términos de referencia.
- 1.37.23 Cuando la propuesta económica sea parcial, alternativa, condicionada, ilegible, o cuando su contenido no tenga el alcance mínimo requerido en los documentos del proceso.
- 1.37.24 Cuando el proponente omita el valor de algún precio unitario o el valor de alguna de las fases en su propuesta económica.
- 1.37.25 Cuando el proponente en la propuesta haga algún ofrecimiento contrario a la Ley.
- 1.37.26 Cuando el proponente no subsane o subsane en forma extemporánea.
- 1.37.27 Cuando la propuesta, los soportes aportados con la misma, o la subsanación, siendo verificados se establezca que los mismos son inconsistentes, alterados o inexactos que incidan con la verificación de requisitos habilitantes.
- 1.37.28 Cuando el proponente no cumpla con los requisitos habilitantes establecidos en los términos de referencia.
- 1.37.29 Cuando el proponente incurra en la concentración de contratos.
- 1.37.30 Cuando curse en contra del proponente, sea persona natural o jurídica o alguno de los miembros del consorcio o unión temporal, sus representantes legales o apoderados, miembros de junta directiva e inclusive socios en sociedades distintas de las anónimas abiertas, procesos judiciales relacionados con delitos contra la administración pública y/o corrupción que pueden generar un riesgo reputacional y de buena administración para FINDETER o la contratante, de conformidad con la consulta que al respecto se efectúe en el Sistema de Administración de Riesgos de Lavado de Activos y Financiación del Terrorismo – SARLAFT – COMPLIANCE.
- 1.37.31 En los demás casos establecidos en los Términos de Referencia y en la Ley.

#### **1.38. CAUSALES PARA LA DECLARATORIA DE DESIERTA.**

- 1.38.1. Cuando no se presenten propuestas.
- 1.38.2. Cuando ninguna de las propuestas resulte habilitada en los factores jurídicos, técnicos, financieros y de experiencia previstos en estos términos de referencia.
- 1.38.3. Cuando existan causas o motivos que impidan la escogencia objetiva del proponente.
- 1.38.4. Cuando el Comité Fiduciario del Patrimonio Autónomo no acoja la recomendación del orden de elegibilidad o de selección del contratista y se opte por la declaratoria de desierta del proceso, caso en el cual deberá motivar su decisión.

En cualquiera de los eventos anteriores, la entidad dará a conocer la decisión, mediante el mecanismo de publicidad establecido en los Términos de Referencia.

#### **1.39. SUSCRIPCIÓN DEL CONTRATO.**

El proponente seleccionado deberá suscribir el contrato dentro de los cinco (5) días hábiles siguientes a la fecha en que la CONTRATANTE publicó el Acta de Selección del Contratista, en las instalaciones de la CONTRATANTE, ubicadas en la ciudad de Bogotá D.C.

#### **1.40. REQUISITOS DE EJECUCIÓN DEL CONTRATO.**

Serán requisitos de ejecución del contrato, los siguientes:

- El contrato suscrito.
- Garantías contractuales debidamente aprobadas por EL CONTRATANTE.
- Acta de inicio y orden de inicio conforme sea requerida.

#### **1.41. CONSECUENCIA DE LA NO SUSCRIPCIÓN DEL CONTRATO Y/O CUMPLIMIENTO DE LOS REQUISITOS DE EJECUCIÓN DEL MISMO.**

Si el proponente favorecido no suscribe el(los) contrato(s) respectivo(s), deja pasar el término fijado para su perfeccionamiento, no constituye las garantías requeridas en el contrato, **o después de firmado el contrato no cumple con los requisitos establecidos para la suscripción de acta de inicio, de orden de inicio o similares o no aporte en el plazo establecido el personal mínimo requerido o la maquinaria ofertada.** el PATRIMONIO AUTÓNOMO MATRIZ DE ASISTENCIA TÉCNICA FINDETER, podrá hacer efectiva la **garantía de seriedad o de cumplimiento**, si a ello hubiere lugar, y dispondrá de su valor como indemnización por perjuicios, cualquiera que sea la causa o causas alegadas por el proponente, sin menoscabo de las acciones legales conducentes al reconocimiento de perjuicios causados y no cubiertos por el valor de la garantía.

**Esta situación dará lugar a la terminación inmediata del contrato, sin necesidad de requerimiento alguno más allá que la comunicación de no cumplimiento de los requisitos, y se podrá proceder a seleccionar al proponente ubicado en segundo orden de elegibilidad, y así sucesivamente, siempre y cuando su propuesta sea igualmente favorable para la entidad, previa instrucción del Comité Técnico y Fiduciario, caso en el cual, le exigirá al referido proponente la prórroga de la vigencia de la garantía de seriedad de la oferta, hasta el perfeccionamiento del contrato.**

#### **1.42. APROBACIÓN DE LA GARANTÍA.**

La CONTRATANTE aprobará las garantías presentadas por el CONTRATISTA que se ajusten a los requerimientos, dentro de los tres (3) días calendario, siguientes a la fecha de radicación de las mismas.

En caso de presentarse alguna observación por parte de la CONTRATANTE, el adjudicatario deberá responder en un plazo no superior a dos (2) días hábiles.

En el evento de no cumplir con los plazos previstos, se continuará con el proponente clasificado en segundo lugar en el orden de elegibilidad y así sucesivamente.

## SUBCAPÍTULO II VERIFICACIÓN DE REQUISITOS HABILITANTES DE CARÁCTER JURÍDICO, TÉCNICO Y FINANCIERO.

### 2.1. REQUISITOS HABILITANTES.

FINDETER adelantará la verificación de los requisitos habilitantes de carácter jurídico, financiero y técnico, y darán como resultado la habilitación o no del proponente, así:

- a. **Verificación Jurídica:** Consiste en la verificación del cumplimiento de la totalidad de los requisitos legales y los exigidos en los términos de referencia, conflictos de interés y de la No concentración de contratos.
- b. **Verificación Técnica:** Consiste en la verificación del cumplimiento de las especificaciones establecidas en los términos de referencia y el cumplimiento de los criterios mínimos exigidos desde el punto de vista de experiencia.
- c. **Verificación Financiera:** Consiste en la verificación de los factores de orden financiero establecidos en los presentes términos de referencia.

#### 2.1.1. REQUISITOS HABILITANTES DE ORDEN JURÍDICO.

El proponente para habilitar su propuesta deberá cumplir con los requisitos de orden jurídico y aportar con la propuesta todos los documentos legales exigidos a continuación.

##### 2.1.1.1. CARTA DE PRESENTACIÓN DE LA PROPUESTA.

Contiene la presentación de las condiciones generales de la propuesta, manifestaciones expresas y bajo la gravedad de juramento de inexistencia de inhabilidades, incompatibilidades, prohibiciones y conflictos de interés, la naturaleza de sus recursos y el conocimiento de las generalidades de los Términos de Referencia y del proyecto a ejecutar.

La carta de presentación de la propuesta debe presentarse con la oferta debidamente suscrita por el proponente, su representante legal o el representante del consorcio o unión temporal, en la forma y con los contenidos mínimos establecidos en el **Formato 1**.

##### 2.1.1.2. EXISTENCIA Y REPRESENTACIÓN LEGAL.

El proponente, persona jurídica nacional o extranjera con sucursal y/o domicilio en Colombia, deberá acreditar su existencia y representación legal, aportando el certificado expedido por la Cámara de Comercio correspondiente, en el cual se verificará:

1. **Fecha de expedición del certificado de existencia y representación legal:** No podrá ser mayor a treinta (30) días anteriores a la fecha prevista para el cierre de la convocatoria. En el evento en el que se modifique la fecha de cierre, se mantendrá para estos efectos, la prevista en el cronograma de la convocatoria y no el de las adendas que la modifiquen.
2. **Objeto social:** Deberá estar relacionado con el objeto a contratar o contemplar las actividades que guarden relación con el mismo.
3. **Facultades del representante legal:** Las facultades de quien ejerce la representación legal deberán habilitarlo para la presentación de la oferta, la suscripción del contrato que se derive del presente proceso de selección en caso de resultar favorecido con la adjudicación, así como para comprometer a la sociedad.
4. **Limitaciones del representante legal:** En el evento que del contenido del Certificado expedido por la Cámara de Comercio, se desprenda que el representante legal tiene restricciones para presentar la propuesta y/o contratar y obligarse en nombre de la misma, deberá acreditar la autorización mediante la cual el órgano competente lo faculta para presentar la propuesta y celebrar el contrato en el evento de ser seleccionado y si se requiere establecer las facultades del Representante Legal en los estatutos, deberá anexar copia de la parte pertinente de los mismos. Los documentos requeridos deben haber sido otorgados previo al cierre del presente proceso de selección.
5. **Domicilio:** Que la persona jurídica cuenta con domicilio o sucursal domiciliada y debidamente registrada en Colombia.



6. **Término de constitución:** Que la persona jurídica se encuentre inscrita en la Cámara de Comercio con cinco (5) años de anterioridad a la fecha del cierre de la presente convocatoria.  
Las sucursales deberán acreditar que se encuentra(n) inscrita(s) en Colombia con cinco (5) años de anterioridad a la fecha de cierre de la presente convocatoria.
7. **Término de duración:** Que el término de duración no sea inferior al plazo de ejecución del contrato. No obstante lo anterior, en caso de ser adjudicatario deberá mantener el término de duración de la persona jurídica (en forma individual o como integrante del proponente plural), durante la ejecución del contrato y cinco (5) años más.
8. **Revisor Fiscal:** El nombramiento del revisor fiscal, en caso de que proceda.

La persona jurídica extranjera sin sucursal y/o domicilio en Colombia, deberá acreditar este requisito con el documento equivalente en su país de origen. El documento equivalente aportado se entenderá presentado bajo la gravedad de juramento.

En el caso de consorcios o uniones temporales, cada uno de sus integrantes debe cumplir individualmente con estos requerimientos.

El no cumplimiento de los requisitos aquí señalados dará lugar a que la propuesta no sea habilitada jurídicamente; Tratándose de aclaraciones o documentos habilitantes, estos deberán ser aportados por el proponente en los términos y plazos señalados por la entidad en la etapa de subsanación, so pena de rechazo de la propuesta.

#### 2.1.1.3. CONSTITUCIÓN DEL PROPONENTE PLURAL (SI APLICA):

El proponente deberá presentar el documento de constitución de proponente plural a través de las figuras asociativas de consorcio o unión temporal, en el cual constará por lo menos de la siguiente información:

1. El objeto del consorcio o unión temporal, debe ser el mismo del objeto a contratar.
2. La designación de un representante o apoderado que deberá estar facultado para actuar en nombre y representación del consorcio o unión temporal; igualmente, podrá designarse un suplente que lo remplace en los casos de ausencia temporal o definitiva.
3. Domicilio de la figura asociativa
4. Señalar si la participación es a título de consorcio o unión temporal, y en este último caso, señalaran expresamente las actividades, términos y alcance de participación de cada uno de sus integrantes en la propuesta y en la ejecución del contrato.
5. La manifestación clara y expresa en el documento de constitución que quienes integran el Consorcio o Unión Temporal responderán por el cumplimiento de todas y cada una de las obligaciones derivadas de la oferta y del contrato, en las fases precontractual, contractual y postcontractual, incluyendo la etapa de liquidación.
6. Para los miembros del consorcio la responsabilidad es solidaria e ilimitada respecto a las sanciones por el incumplimiento de las obligaciones derivadas de la propuesta y del contrato y para la Unión Temporal, limitada.
7. Para la presente convocatoria al menos uno (1) de los integrantes que acredite la experiencia específica señalada en los presentes Términos de Referencia deberá tener una participación igual o superior al treinta por ciento (30%) y presentar los documentos que correspondan a su naturaleza, sea persona natural o jurídica. Si sólo uno (1) de los integrantes del proponente plural es quien acredita la experiencia específica, su participación en la figura asociativa no podrá ser menor al cincuenta por ciento (50%).
8. Ninguno de los integrante(s) que aporte la carta cupo de crédito podrán tener un porcentaje de participación en el consorcio o unión temporal menor al treinta por ciento (30%).
9. En ningún caso la distribución porcentual podrá ser superior al 100%.

#### 2.1.1.3.1. DOCUMENTOS DEL PROPONENTE PLURAL.

Cada uno de los integrantes del proponente plural, sean persona natural o jurídica, nacional o extranjera, deberán aportar los siguientes documentos:

1. Acta de constitución del consorcio o unión temporal.
2. Certificados de existencia y representación legal expedidos por la Cámara de Comercio, que acredite la existencia y representación legal de cada uno de sus integrantes.

**Nota:** En caso de limitaciones o restricciones en el Certificado de cámara y Comercio frente a la capacidad para obligarse del Representante Legal, deberá aportar los documentos que lo acrediten, tales como Actas del órgano competente, estatutos.

Tratándose de personas jurídicas de derecho público, acto administrativo de creación (si aplica), resolución de nombramiento, acta de posesión y fotocopia de la cédula del representante legal, certificación de funciones, delegación o competencias expedido por del funcionario competente.

3. De las personas naturales se deberá allegar copia legible de la cédula de ciudadanía por ambas caras.
4. De las personas(s) jurídica(s) se deberá allegar copia legible por ambas caras de la cédula de ciudadanía del (os) representante (es) legal (es).
5. En caso de persona natural extranjera con domicilio en Colombia y de persona jurídica extranjera con establecimiento de comercio o sucursal en Colombia, se deberá allegar copia de la cédula de extranjería o permiso de residencia del proponente persona natural o del representante legal de la persona jurídica o administrador de la sucursal.
6. En caso de persona natural extranjera sin domicilio en Colombia y de persona jurídica extranjera sin establecimiento de comercio o sucursal en Colombia, se deberá allegar copia legible del pasaporte del proponente persona natural o del representante legal de la persona jurídica.

**Nota:** Cuando la cédula de ciudadanía o de extranjería se encuentre en trámite, la contraseña expedida por la Registraduría Nacional del Servicio Civil se tendrá como documento válido.

7. Sus integrantes, apoderados y representantes no podrán encontrarse reportados o incluidos dentro de una lista nacional o internacional que hagan referencia al Lavado de Activos y Financiación del Terrorismo.
8. Las personas jurídicas extranjeras que participen en consorcio o unión temporal podrán constituir un solo apoderado común, y en tal caso, bastará para todos los efectos la presentación del poder común otorgado por todos los integrantes, con los requisitos de autenticación, consularización, legalización y/o apostilla y traducción exigidos en el Código de Comercio de Colombia, además de los señalados en estos Términos de Referencia. El poder a que se refiere este párrafo podrá otorgarse en el mismo acto de constitución del Consorcio o Unión Temporal.
9. La garantía de seriedad de la propuesta tratándose de proponente plural, además de los requisitos señalados en los presentes términos de referencia, deberá indicar los integrantes del proponente plural y su porcentaje de participación.
10. La duración del consorcio o unión temporal, la cual no podrá ser inferior al plazo de ejecución del contrato y un (1) año más.
11. Cada proponente, sea que participe en forma individual o constituido como consorcio o unión temporal, deberá presentar solamente una oferta.
12. Una vez constituido el consorcio o unión temporal, sus integrantes no podrán ceder o transferir su participación en el mismo, ni modificar sus integrantes o su participación en aquél. En caso de ser necesario la realización de algún tipo de modificación, una vez se haya suscrito el contrato, requerirá autorización escrita de la CONTRATANTE.
13. Para efectos impositivos, a los consorcios y uniones temporales se les aplicara el régimen previsto en el Estatuto Tributario.

#### 2.1.1.4. CÉDULA DE CIUDADANÍA O SU EQUIVALENTE.

En caso de persona natural el proponente deberá allegar copia de la cédula de ciudadanía por ambas caras.

En caso de persona jurídica, el proponente deberá allegar copia por ambas caras de la cédula de ciudadanía del representante legal.

En caso de persona natural extranjera con domicilio en Colombia y de persona jurídica extranjera con establecimiento de comercio o sucursal en Colombia, se deberá allegar copia de la cédula de extranjería o permiso de residencia del proponente persona natural o del representante legal de la persona jurídica o administrador de la sucursal.

En caso de persona natural extranjera sin domicilio en Colombia y de persona jurídica extranjera sin establecimiento de comercio o sucursal en Colombia, se deberá allegar copia del pasaporte del proponente persona natural o del representante legal de la persona jurídica.

#### **2.1.1.5. CERTIFICADO DE RESPONSABILIDAD FISCAL DE LA CONTRALORÍA GENERAL DE LA REPÚBLICA**

Presentar el Certificado de Responsabilidad Fiscal emitido por la Contraloría General de la República, del proponente en caso de persona natural y del proponente y del representante legal en caso de personas jurídicas, en el cual se indique que no se encuentra(n) reportado(s). Dicho certificado deberá haber sido expedido dentro de los treinta (30) días calendario anteriores a la fecha de cierre del presente proceso de selección. En caso de no aportar el certificado, la CONTRATANTE al momento de la verificación, consultará los antecedentes correspondientes.

La persona natural y jurídica extranjera sin domicilio y/o sucursal en Colombia, deberá igualmente presentar la certificación de que trata el inciso anterior, en el cual conste que no se encuentra reportado; en caso de no aparecer registrada deberá acreditar dicho requisito con el documento equivalente en su país de origen, salvo que este requisito o la autoridad no esté establecida, para lo cual el proponente así lo deberá manifestar bajo la gravedad de juramento.

#### **2.1.1.6. CERTIFICADO DE ANTECEDENTES DE LA PROCURADURÍA GENERAL DE LA NACIÓN**

Presentar el Certificado de Antecedentes Disciplinarios emitido por la Procuraduría General de la Nación, del proponente en caso de persona natural, y del proponente y representante legal en caso de persona jurídica, en el cual se certifique que no se encuentra(n) reportado(s) como inhabilitado para contratar en el Sistema de Información de Registro de Sanciones y Causas de Inhabilidad "SIRI" de la Procuraduría General de la Nación. Certificado que deberá tener fecha de expedición no mayor a treinta (30) días calendario, anteriores a la fecha de cierre del presente proceso de selección. En caso de no aportar el certificado, la CONTRATANTE al momento de la verificación, consultará los antecedentes correspondientes.

La persona natural y jurídica extranjera sin domicilio y/o sucursal en Colombia, deberá igualmente presentar la certificación de que trata el inciso anterior, en el cual conste que no se encuentra reportado; en caso de no aparecer registrada deberá acreditar dicho requisito con el documento equivalente en su país de origen, salvo que este requisito o la autoridad no esté establecida, para lo cual el proponente así lo deberá manifestar bajo la gravedad de juramento.

#### **2.1.1.7. CONSTANCIA ANTECEDENTES JUDICIALES y REPORTE EN EL SISTEMA REGISTRO NACIONAL DE MEDIDAS CORRECTIVAS – RNMC.**

El proponente, sea persona natural o como miembro de consorcio o unión temporal deberá presentar la constancia de consulta de antecedentes judiciales, así como del Registro Nacional de medidas correctivas que incluirá la identificación de la persona, el tipo de comportamiento contrario a la convivencia, el tipo de medida correctiva y el estado de pago de la multa o cumplimiento de la medida correctiva, ambos suministrados por la Policía Nacional que deberá tener fecha de expedición no mayor a treinta (30) días calendario, anteriores a la fecha de cierre del presente proceso de selección. En caso de no aportar estos certificados, la CONTRATANTE al momento de la verificación, consultará los antecedentes correspondientes.

#### **2.1.1.8. GARANTÍA DE SERIEDAD DE LA PROPUESTA.**

Con el objeto de respaldar el cumplimiento de todas y cada una de las obligaciones que surjan a cargo de los oferentes frente a la entidad, por razón de la presentación de la propuesta, deberán constituir a su costa, y presentar con su oferta, una póliza de seguro expedida por una compañía de seguros legalmente constituida en Colombia que ampare la seriedad de la propuesta en FORMATO ENTRE PARTICULARES con las siguientes características:

**EL PROPONENTE se constituirá como TOMADOR Y AFIANZADO, y EL CONTRATANTE como ASEGURADO Y BENEFICIARIO.**

La póliza de seriedad de la oferta deberá contener expresamente el NÚMERO y el OBJETO de la convocatoria.

Tratándose de proponente plural, deberá indicar sus integrantes y porcentaje de participación.

Con la presentación oportuna de la propuesta, se entiende que la misma es irrevocable y que el proponente mantiene vigentes todas las condiciones durante toda la vigencia de la póliza, incluidas las prórrogas de los plazos que llegaren a presentarse en las respectivas adendas a los Términos de Referencia.

Esta garantía deberá señalar expresamente que:

1. La aseguradora cubre a LA CONTRATANTE de los perjuicios imputables al proponente, en los siguientes eventos:
  - a. La no suscripción del contrato sin justa causa por parte del proponente seleccionado.
  - b. La no ampliación de la vigencia de la garantía de seriedad de la oferta cuando el término previsto en los términos de referencia o las reglas de participación se prorrogue, o cuando el término previsto para la suscripción del contrato se prorrogue, siempre y cuando esas prórrogas no excedan un término de tres (3) meses.
  - c. El retiro de la oferta después de vencido el término fijado para la presentación de las propuestas.
  - d. La no presentación por parte del proponente seleccionado de la garantía de cumplimiento exigida por LA ENTIDAD para amparar el incumplimiento de las obligaciones del contrato.
2. El proponente deberá constituir a su costa, y presentar con su oferta, una póliza de seguro expedida por una compañía de seguros legalmente constituida en Colombia que ampare la seriedad de la propuesta en FORMATO ENTRE PARTICULARES con las siguientes características:
  - a. **CONTRATANTE: PATRIMONIO AUTÓNOMO MATRIZ DE ASISTENCIA TÉCNICA FINDETER con NIT. 830.052.998-9.**
  - b. **AMPAROS:** La Garantía de Seriedad deberá cubrir los perjuicios derivados del incumplimiento de la oferta y tendrá carácter indemnizatorio.
  - c. **VALOR ASEGURADO:** La Garantía de Seriedad de la oferta deberá ser equivalente al 10% del valor total del presupuesto de la convocatoria.
  - d. **VIGENCIA:** Deberá tener una vigencia de cuatro (4) meses contados a partir de la fecha de cierre del proceso. En caso de ampliarse la fecha de cierre, deberá ajustarse la vigencia de la póliza.

EL PROPONENTE se constituirá como TOMADOR Y AFIANZADO, y EL CONTRATANTE como ASEGURADO Y BENEFICIARIO.

La póliza de seriedad de la oferta deberá contener expresamente el NÚMERO y el OBJETO de la convocatoria y tratándose de proponente plural, deberá indicar sus integrantes y porcentaje de participación.

Con la presentación oportuna de la propuesta, se entiende que la misma es irrevocable y que el proponente mantiene vigentes todas las condiciones durante toda la vigencia de la póliza, incluidas las prórrogas de los plazos que llegaren a presentarse de acuerdo con los términos de referencia y sus respectivas adendas.

- I. **Presentada oportunamente la garantía, verificado que corresponde al proceso de selección, si no contiene los requerimientos de los términos de referencia, el proponente deberá aclarar o subsanarlos, para luego remitir las modificaciones dentro del término perentorio fijado en el cronograma del proceso, so pena del rechazo de la oferta.**
- II. **El proponente debe aportar el soporte de pago de la prima correspondiente. No se admitirá la certificación de No expiración por falta de pago, ni el soporte de transacción electrónica.**

#### 2.1.1.9. REGISTRO ÚNICO TRIBUTARIO O SU EQUIVALENTE.

El proponente sea persona natural o jurídica, nacional o extranjera, con domicilio y/o sucursal en Colombia, deberá presentar el certificado de Registro Único Tributario - RUT.

En caso de ser el proponente persona natural o jurídica extranjera sin domicilio y/o sucursal en Colombia, no aplica este requisito para la presentación de la propuesta, pero si resulta adjudicatario deberá inscribirse en el Registro Único Tributario (RUT) ante la Dirección de Impuestos y Aduanas Nacionales de Colombia (DIAN).

#### **2.1.1.10. CERTIFICACIÓN DE CUMPLIMIENTO DE OBLIGACIONES CON LOS SISTEMAS GENERALES DE SEGURIDAD SOCIAL INTEGRAL Y APORTES PARAFISCALES.**

El proponente deberá acreditar que se encuentra al día a la fecha de cierre del proceso de selección, con el pago de los aportes parafiscales generados de la nómina de sus empleados de los últimos seis (6) meses con destino a los sistemas de salud, riesgos profesionales, pensiones y aportes a las Cajas de Compensación Familiar, Instituto Colombiano de Bienestar Familiar y Servicio Nacional de Aprendizaje.

En caso tal que NO se encuentre obligado a cancelar aportes parafiscales y de seguridad social, por no tener personal a cargo, deberá declarar esta circunstancia bajo la gravedad de juramento.

En el evento que NO se encuentre obligado a cancelar aportes a SENA, ICBF y Salud, deberá declarar esta circunstancia bajo la gravedad de juramento y así mismo aportar la certificación de cumplimiento de pago de aportes a pensiones, riesgos profesionales y Cajas de Compensación generados de la nómina de los empleados de los seis (6) meses anteriores a la fecha de cierre.

Las anteriores circunstancias se acreditarán de la siguiente manera:

- a. Las personas jurídicas lo harán mediante certificación expedida y firmada por el revisor fiscal (cuando de acuerdo con la Ley esté obligado a tenerlo o cuando por estatutos así se dispuso), o por el representante legal cuando no esté obligado a tener revisor fiscal.
- b. El Proponente persona natural deberá acreditar la afiliación a los sistemas de seguridad social en salud y pensiones aportando los certificados de afiliación respectivos. El Proponente podrá acreditar la afiliación entregando el certificado de pago de la última planilla.

Los certificados de afiliación se deben presentar con fecha de expedición no mayor a treinta (30) días, anteriores a la fecha del cierre del Proceso de Contratación. En caso de modificarse la fecha de cierre del proceso, se tendrá como referencia para establecer el plazo de vigencia de los certificados de afiliación la fecha originalmente establecida en los términos de referencia definitivos.

**La persona natural que se encuentre pensionado por vejez, invalidez o anticipadamente, podrá acreditar la condición, presentando el certificado que lo acredite o la afiliación al sistema de salud.**

Esta misma previsión aplica para las personas naturales extranjeras con domicilio en Colombia las cuales deberán acreditar este requisito.

**Nota: En caso que la certificación sea expedida por Revisor Fiscal, se deberá aportar copia de la Tarjeta Profesional, copia de la cédula de ciudadanía y certificado vigente de antecedentes disciplinarios expedidos por la Junta Central de Contadores.**

#### **2.1.1.11. REQUERIMIENTO TITULACIÓN.**

En consonancia con las normas vigentes y con el fin de no permitir el ejercicio ilegal de las profesiones, la persona natural o jurídica que pretenda participar en la presente convocatoria ya sea de manera individual o como integrante de un proponente plural (consorcio o unión temporal) deberá acreditar que posee título como **Ingeniero Civil o Ingeniero de Transporte y Vías**, para lo cual deberá adjuntar copia de su matrícula profesional y del certificado de vigencia de matrícula

profesional y antecedentes disciplinarios expedido por la autoridad competente, según corresponda, el cual se debe encontrar vigente.

#### **2.1.1.12. ABONO DE LA OFERTA.**

Si el representante legal o apoderado del proponente (individual o plural), persona natural o jurídica nacional o extranjera, no posee título de **Ingeniero Civil o Ingeniero de Transporte y Vías**, la oferta deberá ser avalada por un **Ingeniero Civil o Ingeniero de Transporte y Vías**, en ambos casos, deberá adjuntar copia de la matrícula profesional y del certificado de vigencia de matrícula profesional expedida por la autoridad competente, según corresponda, el cual debe encontrarse vigente.

#### **2.1.1.13. CERTIFICACIÓN DEL REVISOR FISCAL.**

La persona jurídica nacional o extranjera con domicilio y/o sucursal en Colombia, deberá allegar certificación expedida por el Revisor Fiscal en el que conste si se trata de una sociedad anónima abierta o cerrada. Este requisito sólo será exigible para las sociedades anónimas.

La persona jurídica extranjera sin domicilio y/o sucursal en Colombia, deberá acreditar este requisito con el documento equivalente en su país de origen. El documento equivalente aportado se entenderá prestado bajo la gravedad de juramento, situación que se entenderá prestado con la presentación de la propuesta.

#### **2.1.1.14. CERTIFICADO DEL REGISTRO ÚNICO DE PROPONENTES DEL REGISTRO ÚNICO EMPRESARIAL DE LA CÁMARA DE COMERCIO (EN CASO DE ESTAR INSCRITO).**

Únicamente para efectos de la verificación y evaluación del factor cumplimiento contratos anteriores, las personas naturales o jurídicas que se encuentren inscritas en el Registro Único de Proponentes del Registro Único Empresarial de la Cámara de Comercio, deberán aportar el certificado del registro del proponente singular y el de cada uno de los miembros del consorcio o unión temporal tratándose de proponente plural. En el evento de no aportar dicho documento, la Entidad realizará la consulta en la página web del Registro Único Empresarial y Social (RUES) a efectos de verificar las sanciones que estén registradas de cada proponente.

#### **2.1.1.15. LISTAS RESTRICTIVAS LAVADO DE ACTIVOS Y FINANCIACIÓN DEL TERRORISMO.**

El proponente, sus representantes legales o sus apoderados no podrán encontrarse reportados o incluidos dentro de las listas nacionales con sentencias debidamente ejecutoriadas y/o internacionales que hagan referencia al Lavado de Activos y Financiación del Terrorismo.

En consecuencia, con la presentación de la propuesta otorgan autorización expresa para que la Entidad en cualquier momento consulte listas restrictivas, sistemas de información y bases de datos a los que haya lugar, que hagan referencia al Lavado de Activos y Financiación del Terrorismo.

Así mismo, con la presentación de la oferta manifiesta que los recursos que componen su patrimonio no provienen de lavado de activos, financiación del terrorismo, narcotráfico, captación ilegal de dineros y en general de cualquier actividad ilícita y que, en caso de resultar favorecido con la adjudicación, los recursos recibidos en desarrollo del contrato de la convocatoria no serán destinados a ninguna de las actividades antes descritas.

El proponente manifiesta con la presentación de la propuesta que: (i) ni él -como representante legal, ni la sociedad que representa, se encuentran incluidos dentro de las listas restrictivas que hagan referencia al Lavado de Activos y Financiación del Terrorismo, (ii) los recursos que componen su patrimonio no provienen de lavado de activos, financiación del terrorismo, narcotráfico, captación ilegal de dineros y en general de cualquier actividad ilícita, y (iii) que los recursos recibidos en desarrollo de éste contrato, no serán destinados a ninguna de las actividades antes descritas.

El proponente con la presentación de la propuesta se sujeta a las normas vigentes y aplicables sobre prevención y control del Lavado de activos y Financiación del Terrorismo, y por lo tanto se compromete a cumplirlas y a implementar de ser necesario los mecanismos de prevención y control con el fin de detectar y reportar a tiempo operaciones inusuales y

sospechosas. En caso de que el proponente esté o sea, relacionado con operaciones inusuales y sospechosas en materia de Lavado de Activos o Financiación del terrorismo, deberá informar de inmediato y por escrito a la CONTRATANTE para que esta proceda a adelantar las acciones contractuales y/o legales correspondientes a fin de establecer el impacto del riesgo y efectuar los controles necesarios para su mitigación, mediante la aplicación de una debida diligencia ampliada.

De acuerdo con lo anterior, el proponente autoriza expresamente a la CONTRATANTE con la presentación de la propuesta para que en cualquier momento consulte listas restrictivas, sistemas de información y bases de datos a los que haya lugar, que hagan referencia al Lavado de Activos y Financiación del Terrorismo.

### 2.1.2. REQUISITOS HABILITANTES DE ORDEN FINANCIERO.

Para que la propuesta sea considerada hábil financieramente, el proponente nacional, extranjero con sucursal en Colombia y proponentes extranjeros sin sucursal en Colombia, deberán presentar uno o varios cupos de crédito pre-aprobado o aprobado, todos y cada uno de ellos deberán cumplir con los siguientes requisitos:

1. Se debe presentar certificación de cupo de crédito y expedida por una entidad financiera vigilada por la Superintendencia Financiera de Colombia.
2. Razón social de la entidad financiera que expide la certificación.
3. Nombre completo, cargo y firma del funcionario de la entidad financiera autorizado para expedir la certificación.
4. La certificación de cupo de crédito debe ir dirigida a la convocatoria
5. La fecha de expedición de la certificación de cupo de crédito debe ser inferior a treinta (30) días de antelación a la fecha de cierre de la presente convocatoria. En el evento en el que se modifique la fecha de cierre, se mantendrá para estos efectos, la prevista en el cronograma de la convocatoria y no el de las adendas que la modifiquen.
6. El valor del cupo crédito o la sumatoria de los cupos aportados debe ser igual o superior a **CIENTO OCHENTA Y TRES MILLONES QUINIENTOS SETENTA Y TRES MIL NOVECIENTOS SESENTA Y SIETE PESOS (\$183.573.967,00) M/CTE.**, En caso de no cumplir dicha condición, **SERA CAUSAL DE RECHAZO.**
7. Ninguno de los integrante(s) que aporte la carta cupo de crédito podrán tener un porcentaje de participación en el consorcio o unión temporal menor al treinta por ciento (30%).
8. Si la entidad financiera le establece una vigencia a la carta cupo de crédito, el proponente deberá garantizar que la misma se mantenga vigente hasta la fecha de adjudicación de la convocatoria, sea esta fecha la inicialmente prevista en el cronograma o la fecha modificada mediante adenda.

No se aceptará la presentación de cupos de sobregiro, ni de tarjeta de crédito, ni CDT, ni cuentas de ahorro, ni bonos, ni títulos valores, ni documentos representativos de valores, ni garantías bancarias y/o cartas de crédito stand by, ni cupos de factoring, ni ningún tipo de mecanismo que no corresponda a un cupo de crédito.

El Comité Evaluador se reserva el derecho de consultar los aspectos que estimen convenientes de la carta cupo de crédito. La carta cupo de crédito podrá confirmarse en cualquier etapa de la convocatoria, antes de la adjudicación de la misma. En caso de que la entidad financiera confirme una disminución del valor de la carta cupo crédito exigido en los términos de referencia, la propuesta será **RECHAZADA.**

### 2.1.3. REQUISITOS HABILITANTES DE ORDEN TÉCNICO.

Para habilitar la propuesta se verificará si los proponentes cumplen con los siguientes criterios de experiencia mínimos exigidos:

#### 2.1.3.1. EXPERIENCIA ESPECÍFICA DEL PROPONENTE

Para la presente convocatoria los proponentes deberán aportar **MÁXIMO TRES (3) CONTRATOS** terminados y recibidos a satisfacción antes de la fecha de cierre del proceso, cuya experiencia corresponda a cualquiera de las que se describen a continuación:

**INTERVENTORÍA A LA: CONSTRUCCIÓN O MEJORAMIENTO O REPAVIMENTACIÓN O REHABILITACIÓN DE PAVIMENTO ASFALTICO O PAVIMENTO EN CONCRETO HIDRÁULICO PARA VÍAS PRIMARIAS O VÍAS SECUNDARIAS O VÍAS URBANAS.**

Los contratos con los que se pretenda acreditar la experiencia deberán estar recibidos a satisfacción (a manera de ejemplo: cumplido al 100% el objeto del contrato o ejecutado en su totalidad o sin pendientes de ejecución) previamente a la fecha de cierre del proceso, que cumplan las siguientes condiciones:

- a. Los contratos aportados deberán sumar, en su conjunto, un valor **IGUAL O MAYOR A 1.5 VECES** el valor total del **PRESUPUESTO ESTIMADO – PE** de la convocatoria, expresado en SMMLV.
- b. El valor de **UNO (1)** de los contratos aportados deberá ser **IGUAL O MAYOR A 0.7 VECES** el valor total del Presupuesto Estimado – PE, expresado en SMMLV.

**NOTA 1:** En los casos en que el contrato aportado contemple objetos, alcances o actividades diferentes a lo requerido como experiencia específica, sólo se tendrá en cuenta para la acreditación de la condición de valor, los montos asociados a las actividades o alcances relacionadas con la experiencia específica, excepto en el evento en que la documentación aportada acredite la ejecución de actividades de **INTERVENTORÍA A LA: CONSTRUCCIÓN O MEJORAMIENTO O REPAVIMENTACIÓN O REHABILITACIÓN DE PAVIMENTO ASFALTICO O PAVIMENTO EN CONCRETO HIDRÁULICO PARA VÍAS PRIMARIAS O VÍAS SECUNDARIAS O VÍAS URBANAS** y donde se haya ejecutado la **INTERVENTORÍA A LA: INSTALACIÓN DE PAVIMENTO ASFALTICO O PAVIMENTO EN CONCRETO HIDRÁULICO EN UNA CANTIDAD IGUAL O SUPERIOR A 29.532 METROS CUADRADOS O 4.096 METROS CÚBICOS**, caso en el cual la entidad tendrá en cuenta el valor total del contrato aportado.

**NOTA 2:** Para efectos del presente proceso, se entiende como:

**VÍAS PRIMARIAS:** Troncales, transversales y accesos a capitales de departamento que cumplen la función básica de integración de las principales zonas de producción y consumo del país y de éste con los demás países. Este tipo de carreteras pueden ser de calzadas divididas según las exigencias particulares del proyecto.

**VÍAS SECUNDARIAS:** Vías que unen las cabeceras municipales entre sí y/o que provienen de una cabecera municipal y conectan con una Carretera Primaria.

**VÍAS URBANAS:** Calles, carreras, transversales, avenidas, diagonales, glorietas, autopistas, troncales, variantes, o a la denominación establecida según la nomenclatura de la población correspondiente, las cuales se encuentran localizadas dentro de su perímetro urbano.

**CONSTRUCCIÓN:** Toda obra civil orientada al desarrollo de una obra nueva, sea o no que el sitio sobre el que se construye estuvo previamente ocupado.

**MEJORAMIENTO VIAL:** Consiste en el cambio de especificaciones o dimensiones de la vía; Este proceso puede comprender actividades de: rectificación (alineamiento horizontal y vertical), ampliación de la sección de la vía, construcción de obras de drenaje, construcción de capas granulares para estructura de pavimento y construcción de superficie de rodadura en concreto asfáltico o hidráulico. No se considera mejoramiento cuando únicamente se realicen actividades de mantenimiento que pueden ser: parcheos, bacheos, sello de fisuras, pintura, desmonte y limpieza, y tampoco se considerar mejoramiento cuando únicamente se haya ejecutado placa huella.



**PAVIMENTACIÓN:** Es la actividad cuyo propósito es la materialización de la estructura de pavimento constituida por concreto asfáltico y/o hidráulico y una o varias capas granulares. (Subbases y/o bases)

**REPAVIMENTACIÓN:** Es la actividad cuyo propósito es la materialización de la estructura de pavimento constituida por concreto asfáltico y/o hidráulico y una o varias capas granulares. (Subbases y/o bases) de una estructura existente.

**REHABILITACIÓN VIAL:** Actividades que tienen por objeto reconstruir o recuperar las condiciones estructurales y funcionales iniciales de la vía de manera que se cumplan las especificaciones técnicas con que fue diseñada. Este proceso puede comprender actividades de construcción de capas granulares para estructura de pavimento y construcción de superficie de rodadura en pavimento asfáltico o hidráulico. No se considera rehabilitación cuando únicamente se realicen actividades de mantenimiento periódico o de mantenimiento rutinario que pueden ser: parcheos, bacheos, sello de fisuras, desmonte y limpieza.

**PAVIMENTOS ASFÁLTICOS O PAVIMENTOS DE CONCRETO HIDRÁULICO REFORZADO:** Estructura constituida por un conjunto de capas superpuestas, adecuadamente compactados, que se construyen sobre la subrasante con el objeto de soportar las cargas del tránsito durante un período de varios años, brindando una superficie de rodamiento uniforme, cómoda y segura. Dichas capas superficiales se encuentran en contacto directo con el tráfico de vehículos o aeronaves y pueden estar constituidas en concreto asfáltico o en concreto hidráulico reforzado.

Para la presente convocatoria se excluyen los contratos cuya ejecución se haya limitado a cualquiera de las siguientes:

- a. Alamedas, ciclo rutas
- b. Parqueaderos y/o patios de maniobras y/u obras de amoblamientos urbanos y/u obras de amoblamientos en carreteras
- c. Puentes Peatonales o Puentes Vehiculares o Puentes Férreos
- d. Placas Huella y/u obras de transitabilidad
- e. Vías Férreas
- f. Vías en afirmado
- g. Obras de Señalización
- h. Demarcación Vial
- i. Pavimentos articulados. (adoquín y demás elementos prefabricados).
- j. Mantenimiento Rutinario

**NOTA 3:** Todos los contratos válidos para la acreditación de la experiencia deben haber sido ejecutados en el territorio nacional de Colombia.

**NOTA 4: LA SUBSANACIÓN O ACLARACIÓN DE LA EXPERIENCIA ESPECÍFICA DEL PROPONENTE SOLO PODRÁ EFECTUARSE SOBRE LA EXPERIENCIA APORTADA.**

#### **2.1.3.1.1. REGLAS PARA LA ACREDITACIÓN DE LA EXPERIENCIA ESPECÍFICA DEL PROPONENTE.**

- A.** Cuando se presenten certificaciones o constancias de experiencia específica ejecutada en cualquier tipo de figura asociativa, las actividades para cada uno de los integrantes se cuantificarán en forma individual de la siguiente manera:

- i. Para efectos de acreditar la experiencia específica del proponente las actividades se cuantificarán en proporción al porcentaje de participación que haya tenido el integrante en la respectiva figura asociativa.
- ii. Para el caso de uniones temporales, el integrante que pretenda hacer valer la experiencia en un porcentaje superior al del documento de constitución de la figura plural podrá presentar certificación expedida por la contratante en la que se señale el componente y/o actividad ejecutada por éste.

**Nota:** Para efectos de contabilizar la proporción de la experiencia específica de una actividad, se tendrá en cuenta la unidad de medida y/o capacidad de la estructura y/o componente, de la experiencia específica que se está requiriendo acreditar.

En el evento que un contrato o proyecto que se aporte para la experiencia haya sido ejecutado por un proponente plural, y dos (2) o más de sus integrantes conformen un proponente plural para participar en el presente proceso, dicho contrato o proyecto se entenderá aportado como un (1) solo contrato o proyecto y se tendrá en cuenta para el aporte de la experiencia, la sumatoria de los porcentajes de los integrantes del Consorcio o Unión Temporal que ejecutaron el contrato, y que están participando en el presente proceso.

Cuando se presente este caso se tendrá en cuenta el contrato en la totalidad de la participación de los integrantes que conformaron el proponente plural que adquirió la experiencia y que se encuentren participando en el presente proceso de selección.

- iii. El valor del contrato se cuantificará en proporción al porcentaje de participación que haya tenido el integrante en la respectiva figura asociativa.
- iv. Podrá acumularse la experiencia específica individual para cada uno de los miembros con el fin de alcanzar el cien por ciento (100%) de la experiencia específica requerida

La acreditación de esta experiencia se sujetará a las exigencias establecidas en este capítulo.

- B. No se acepta la acreditación de experiencia de sociedades controladas por el proponente o por los miembros de la estructura plural, o de su matriz, o de sociedades controladas por su matriz, o de la filial o sus subordinadas.
- C. De las sucursales de sociedades extranjeras será tenida en cuenta solo la experiencia de la respectiva sucursal.
- D. No se aceptará experiencia derivada de contratos o proyectos escindidos.
- E. Conversión a salarios mínimos mensuales legales vigentes (SMMLV) se efectuará de acuerdo con el valor total ejecutado del contrato o proyecto a la fecha de terminación o de la fecha de suscripción del acta de entrega y recibo final del mismo, de acuerdo con el valor del salario mínimo Colombiano vigente para dicha fecha.

Para efectos de la conversión a salarios mínimos, en caso que el proponente presente soportes tanto de la fecha de terminación y de la fecha de suscripción del acta de entrega y/o recibo final, la fecha que será tomada para la conversión, será la de terminación del contrato.

Cuando el proponente no presente los documentos, con la propuesta o en la etapa de subsanación, que cumplan con las condiciones establecidas en las alternativas de acreditación de experiencia, en donde se pueda verificar el valor total ejecutado del contrato en SMMLV, dicho contrato o proyecto no será tenido en cuenta para acreditar este criterio de experiencia.

Para los anteriores efectos, la entidad igualmente convertirá el presupuesto estimado de la convocatoria a Salarios Mínimos Mensuales Legales vigentes a la fecha del cierre.

- F. La experiencia específica del proponente podrá acreditarse mediante el cumplimiento de las siguientes alternativas:

**Alternativa A.** Mediante presentación de certificación o constancia expedida por la entidad contratante, en la que conste

el objeto del contrato o proyecto, el valor total o final, la fecha de terminación, el porcentaje de participación del proponente, las actividades y/o productos requeridos como experiencia específica, la ejecución, terminación o liquidación del contrato o proyecto. En ningún caso se aceptará la certificación o constancia expedida únicamente por el interventor externo.

**Alternativa B.** Se deberá adjuntar copia del acta de recibo o entrega final (o la que haga sus veces) o copia del acta de liquidación, siempre que estas contengan mínimo la siguiente información: objeto del contrato o proyecto, el valor total o final, la fecha de terminación, el porcentaje de participación del proponente, las actividades y/o productos requeridos como experiencia específica, la ejecución, terminación o liquidación del contrato o proyecto, y deberá(n) venir suscrita(s) según corresponda, por el Interventor y/o supervisor y/o representante de la entidad contratante y el Contratista.

En todo caso, no se aceptarán experiencias y/o certificaciones donde la participación del interesado haya sido como subcontratista, al igual que no se aceptarán auto certificaciones, entendidas como: i) Cualquier certificación expedida por el oferente para acreditar su propia experiencia. ii) Cualquier certificación expedida por figuras asociativas en la que el oferente o los integrantes de la misma hayan hecho parte.

Cuando los documentos aportados no contengan la información que permita su verificación, el proponente podrá anexar el acta de terminación, acta parcial, o de entrega y recibo final, o acta de liquidación, la cual deberá venir suscrita según corresponda, por el Interventor y/o supervisor y/o representante de la entidad contratante y el Contratista, así mismo podrá aportar copia de los documentos soportes que sean del caso (siempre y cuando sean expedidos por la entidad contratante o entidad pública), que permitan evidenciar la ejecución del contrato o proyecto o tomar la información que falte.

No obstante, la Entidad se reserva el derecho de verificar la información suministrada por el proponente y de solicitar las aclaraciones u otros documentos que considere convenientes para acreditar la experiencia.

En ningún caso el proponente podrá cambiar o reemplazar los contratos o proyectos presentados inicialmente con la propuesta para acreditar la experiencia técnica requerida, ya que no serán tenidos en cuenta, de estos solamente se podrá aclarar, aportar información o documentos relacionados cuando la entidad así lo requiera.

En el evento en que en las alternativas antes previstas no se informe el porcentaje de participación del proponente plural, éste deberá aportar el documento de constitución de la figura asociativa o acuerdo de voluntades en donde se evidencie dicho porcentaje.

Para el presente proceso no es válido acreditar la experiencia a través de contratos ejecutados bajo la modalidad de Administración Delegada. No será considerada la experiencia que se pretenda acreditar con Convenios Interadministrativos para cuyo desarrollo se haya subcontratado la totalidad de la ejecución de la obra.

En caso de presentarse para efectos de acreditación de la experiencia más de un formulario o un número mayor de contratos o proyectos al máximo requerido, será objeto de verificación el primer formulario que aparece en orden consecutivo foliado y de él los primeros contratos o proyectos relacionados en el formato 3, en su orden, y hasta el número máximo señalado en los términos de referencia. En caso de aportar más de un contrato o proyecto o una certificación de varios contratos o proyectos y el proponente no señale o señale parcialmente en el formato los que requiere sean tenidos en cuenta para efectos de habilitación, se tomarán en cuenta los contratos o proyectos de mayor valor total ejecutado y hasta el número máximo requerido en los términos de referencia.

#### **2.1.4 CONCENTRACIÓN DE CONTRATOS.**

Operará la Concentración de Contratos cuando un proponente bien sea de manera individual, en consorcio o unión temporal, cuente con cuatro (4) contratos celebrados o adjudicados o en ejecución con FINDETER o con los Patrimonios Autónomos – FINDETER. En el evento de que el contrato haya terminado deberá allegarse la **respectiva acta de recibo a satisfacción final o acta de liquidación** con fecha de firma previa al cierre del proceso de selección.

Para el proponente plural, la concentración de contratos se generará por la sumatoria de los contratos celebrados o adjudicados o en ejecución por FINDETER o los Patrimonios Autónomos – FINDETER, de cada uno de los integrantes, afectando solidariamente al proponente.

**La propuesta del proponente que configure la citada concentración de contratos incurrirá en causal de rechazo.**

**NOTA 1:** La regla de concentración de contratos será verificada durante todo el desarrollo del proceso de selección pero será tenida en cuenta en la evaluación definitiva e incluso hasta la adjudicación del contrato o después de firmado, como causal de terminación del mismo. Así las cosas, el proponente que resultare concentrado será **RECHAZADO**, o no se firmará el contrato después de adjudicado o podrá pedirse la terminación del mismo después de firmado.

**NOTA 2:** Esta regla no aplica cuando se haya presentado un único proponente para el proceso de selección o cuando sea el único proponente habilitado.

**NOTA 3:** En la eventualidad que todos los proponentes se encuentren incurso en la regla de concentración de contratos, la entidad procederá a adjudicar la convocatoria al proponente ubicado en el primer lugar en el orden de elegibilidad.

**SUBCAPÍTULO III  
EVALUACIÓN Y CALIFICACIÓN DE LAS PROPUESTAS**

**3.1. CRITERIOS DE EVALUACIÓN Y CALIFICACIÓN DE LAS PROPUESTAS**

La asignación del puntaje a las propuestas, de acuerdo con los patrones preestablecidos en estos términos de referencia, será realizada por los evaluadores de la CONTRATANTE. Se seleccionará la propuesta mejor calificada y que por ello resulte ser la más favorable para la entidad y para los fines que ella busca con esta contratación, para esto se tendrá en cuenta que el puntaje máximo de la evaluación será de  **cien (100) puntos**, resultantes del siguiente factor y criterio de evaluación:

FACTOR DE CALIFICACIÓN	PUNTAJE
Evaluación Económica	100 puntos
TOTAL	100 puntos

Y la posterior aplicación del criterio de evaluación factor cumplimiento contratos anteriores.

**3.1.1. INFORME DE EVALUACIÓN ECONÓMICA Y ASIGNACIÓN DE PUNTAJE (ORDEN DE ELEGIBILIDAD)**

En audiencia realizada en el lugar y fecha establecidos en el cronograma de proceso, se llevará a cabo la apertura del sobre No. 2 de las propuestas habilitadas en los aspectos jurídicos, financieros y técnicos.

En dicha audiencia se dará lectura del valor total de cada una de las propuestas incluido el IVA. En el evento que el formato de oferta económica de la propuesta no tenga diligenciada la casilla correspondiente al “Valor total de la propuesta” la entidad procederá a realizar la sumatoria de los valores correspondientes a cada una de las Etapas y el IVA.

Una vez surtida la audiencia de apertura del sobre No. 2, la Entidad procederá a realizar la revisión de las propuestas durante el término establecido en el cronograma del proceso, de la siguiente manera:

1. Todos los valores contenidos en la oferta económica (valor unitario, valor de ítem, valor de etapa o fase, valor del AIU, valor del IVA, valor IVA sobre la utilidad, valor total, valores resultantes de las operaciones aritméticas a que haya lugar, etc.) deberán estar ajustado al peso.

En caso que cualquier valor de la oferta económica (valor unitario, valor de ítem, valor de etapa o fase, valor del AIU, valor del IVA, valor IVA sobre la utilidad, valor total, valores resultantes de las operaciones aritméticas a que haya lugar, etc.) de algún proponente se presente con decimales, la entidad procederá ajustar el valor redondeándolo al peso, cuando la fracción decimal del peso sea igual o superior a cinco lo aproximará por exceso al peso y cuando la fracción decimal del peso sea inferior a cinco lo aproximará por defecto al peso.

2. En el evento que la propuesta económica no contenga el precio o se haya diligenciado en cero o con algún símbolo, la propuesta será rechazada.
3. Si existiere discrepancia entre letras y cifras, prevalecerá el monto expresado en letras.
4. **EN EL EVENTO QUE EL FORMATO DE PROPUESTA ECONÓMICA PRESENTADO POR EL PROPONENTE PRESENTE DIFERENCIAS EN LA DESCRIPCIÓN DE LAS ACTIVIDADES O ÍTEMS Y/O EN LA UNIDAD CORRESPONDIENTE Y/O EN LAS CANTIDADES FRENTE A LAS ESTIPULADAS EN EL FORMATO PUBLICADO CON LA CONVOCATORIA PREVALECE ESTE ÚLTIMA, POR LO QUE LA OFERTA SERÁ AJUSTADA DE CONFORMIDAD.**
5. La Entidad realizará la verificación y corrección de todas las operaciones aritméticas a que haya lugar en la propuesta económica. El resultado de todas las operaciones aritméticas se redondeará al peso en el momento de la evaluación económica.

**Nota 1:** Se entiende por error aritmético aquel que surge de un cálculo meramente aritmético cuando la operación

ha sido erróneamente realizada. En consecuencia, su corrección debe contraerse a efectuar adecuadamente la operación aritmética erróneamente realizada, sin llegar a modificar o alterar los factores o elementos que la componen<sup>1</sup>.

**Nota 2:** La entidad verificará aritméticamente las ofertas habilitadas técnica, jurídica y financieramente; para dicha verificación la entidad tomará como valores inmodificables los precios unitarios de los ítems o actividades ofertados de acuerdo al formato de propuesta económica.

**Nota 3:** La elaboración de la oferta es de total responsabilidad del oferente, por lo cual asumirá las consecuencias que sobrevengan por efectos de los errores cometidos y evidenciados dentro del proceso de verificación y corrección aritmética efectuado por la entidad, tales como: La variación del valor total de la oferta, el rechazo de la oferta o las posibles pérdidas económicas, no pudiendo alegar en el futuro, reajuste al valor del contrato por este motivo.

**Nota 4:** El valor de la oferta económica será el valor de la oferta obtenido después de la corrección aritmética, siendo este el que será tenido en cuenta en la evaluación económica de la misma.

6. El AIU deberá ser expresado en **porcentaje** (%) y deberá consignarlo y discriminarlo en la propuesta económica (administración (a), imprevistos (i) y utilidad (u)) (cuando aplique).

Para los componentes del AIU (administración (a), imprevistos (i) y utilidad (u)) expresados en **porcentaje**, se podrán incluir hasta máximo dos (2) decimales. En caso de que cualquier **porcentaje** del AIU presente más de dos (2) decimales, la Entidad procederá a ajustar el **porcentaje** redondeándolo a la centésima, así: cuando la milésima del **porcentaje** sea igual o superior a cinco se aproximará por exceso al número entero siguiente de la centésima del **porcentaje** y cuando la milésima del **porcentaje** sea inferior a cinco se aproximará por defecto al número entero de la centésima del **porcentaje**.

Por ejemplo:

<b>VALOR OFERTADO POR EL PROPONENTE</b>		
<b>COSTOS DIRECTOS</b>		<b>50.000.000,30</b>
ADMINISTRACIÓN (A)	26,538%	13.269.000,08
IMPREVISTOS (I)	4,923%	2.461.500,01
UTILIDAD (U)	5,325%	2.662.500,02
IVA SOBRE LA UTILIDAD	19,000%	505.875,00
<b>VALOR TOTAL</b>		<b>68.898.875,41</b>

<b>AJUSTES REALIZADOS POR LA ENTIDAD</b>		
<b>COSTOS DIRECTOS</b>		<b>50.000.000,00</b>
ADMINISTRACIÓN (A)	26,54%	13.270.000,00
IMPREVISTOS (I)	4,92%	2.460.000,00
UTILIDAD (U)	5,33%	2.665.000,00
IVA SOBRE LA UTILIDAD	19,00%	506.350,00
<b>VALOR TOTAL</b>		<b>68.901.350,00</b>

7. Revisión del IVA: El oferente debe indicar en su oferta económica la tarifa del IVA aplicable al objeto contractual. En caso de no indicarla o en caso de indicarla en un porcentaje diferente a la tarifa legal, su oferta será rechazada.

<sup>1</sup> Definición Corte Constitucional, Sentencia T-875/00

La estructuración de la oferta económica es responsabilidad exclusiva del oferente por lo cual deberá contemplar en ella todos los impuestos y contribuciones de orden nacional y local.

8. Serán rechazadas las propuestas que después de realizar los pasos anteriores, presente al menos una de las siguientes condiciones:
  - a. Cuando la propuesta económica presentada para el proyecto y sus etapas, luego de las correcciones aritméticas, sea inferior a los valores mínimos o superior a los valores máximos establecidos en los presentes términos de referencia para la respectiva propuesta económica o etapa, así como también, cuando los valores unitarios ofertados, sean inferiores a los valores mínimos o superiores a los valores máximos establecidos en los términos de referencia.
  - b. En caso de no contemplarse por parte del oferente, alguna exención o variación en el aspecto tributario local por motivo del lugar de ejecución del contrato o del bien o servicio a ofertar establecidos en los términos de referencia.
9. Se seleccionará el método de

NÚMERO	MÉTODO
1	Media aritmética
2	Media aritmética alta
3	Media geométrica
4	Menor valor

Para la determinación del método se tomarán hasta las centésimas de la **Tasa de Cambio Representativa del Mercado (TRM) que rija para el día hábil siguiente de la Apertura del Sobre No. 2 –Propuesta económica de las propuestas habilitadas, de conformidad con la fecha prevista en el cronograma de esta convocatoria**, de acuerdo a los rangos establecidos en el cuadro que se presenta a continuación:

RANGO (INCLUSIVE)	NÚMERO	MÉTODO
De 00 a 24	1	Media aritmética
De 25 a 49	2	Media aritmética alta
De 50 a 74	3	Media geométrica
De 75 a 99	4	Menor valor

**Nota 1:** Esta TRM se tomará del sitio web del Banco de la República de Colombia, [http://www.banrep.gov.co/series-estadisticas/see\\_ts\\_trm.htm#cotizacion](http://www.banrep.gov.co/series-estadisticas/see_ts_trm.htm#cotizacion)

**Nota 2:** En caso que únicamente haya un proponente habilitado se la asignará la puntuación total de este factor, previa aplicación de los descuentos a que haya lugar.

**a. MEDIA ARITMÉTICA**

Consiste en la determinación del promedio aritmético de las propuestas económicas válidas y la asignación de puntos en función de la proximidad de las propuestas a dicho promedio aritmético, como resultado de aplicar las siguientes fórmulas:

$$\bar{X} = \sum_{i=1}^n \frac{x_i}{n}$$

Dónde:

- $\bar{X}$  = Media aritmética
- $x_i$  = Valor total corregido de la propuesta  $i$
- $n$  = Número total de las propuestas válidas presentadas

Ponderación de las propuestas por el método de la media aritmética.

Obtenida la media aritmética se procederá a ponderar las propuestas de acuerdo con la siguiente fórmula:

$$\text{Puntaje } i = \begin{cases} 100 \times \left( 1 - \left( \frac{\bar{X} - V_i}{\bar{X}} \right) \right) & \text{para valores menores o iguales a } \bar{X} \\ 100 \times \left( 1 - 2 \left( \frac{|\bar{X} - V_i|}{\bar{X}} \right) \right) & \text{para valores mayores a } \bar{X} \end{cases}$$

Dónde:

- $\bar{X}$  = Media aritmética.
- $V_i$  = Valor total de cada una de las Ofertas  $i$ , sin decimales
- $i$  = Número de oferta.

En el caso de propuestas con valores mayores a la media aritmética se tomará el valor absoluto de la diferencia entre la media aritmética y el valor de la propuesta, como se observa en la fórmula de ponderación.

#### b. MEDIA ARITMÉTICA ALTA

Consiste en la determinación de la media aritmética entre el valor total sin decimales de la propuesta válida más alta y el promedio aritmético de las propuestas válidas y la asignación de puntos en función de la proximidad de las propuestas a dicha media aritmética, como resultado de aplicar las siguientes fórmulas:

$$\bar{X}_A = \frac{V_{\max} + \bar{X}}{2}$$

Dónde:

- $\bar{X}_A$  = Media aritmética alta.
- $\bar{X}$  = Media aritmética.
- $V_{\max}$  = Valor total corregido de la propuesta más alta dentro del rango comprendido entre la media aritmética y el presupuesto de la presente convocatoria

Obtenida la media aritmética alta se procederá a ponderar las propuestas de acuerdo con la siguiente fórmula:

$$\text{Puntaje } i = \begin{cases} 100 \times \left( 1 - \left( \frac{\bar{X}_A - V_i}{\bar{X}_A} \right) \right) & \text{para valores menores o iguales a } \bar{X}_A \\ 100 \times \left( 1 - 2 \left( \frac{|\bar{X}_A - V_i|}{\bar{X}_A} \right) \right) & \text{para valores mayores a } \bar{X}_A \end{cases}$$

Dónde:

- $\bar{X}_A$  = Media aritmética alta.
- $V_i$  = Valor total corregido de cada una de las propuestas  $i$  / habilidades.
- $i$  = Número de propuesta

En el caso de propuestas con valores mayores a la media aritmética alta se tomará el valor absoluto de la diferencia entre la media aritmética alta y el valor de la propuesta, como se observa en la fórmula de ponderación.



**c. MEDIA GEOMÉTRICA**

El cálculo de la media geométrica de obtendrá mediante la siguiente fórmula:

$$\bar{G} = \sqrt[n]{P_1 * P_2 * \dots * P_n}$$

Dónde:

- $\bar{G}$  = Media Geométrica.
- $n$  = Número de propuestas económicas válidas.
- $P_i$  = Valor de la propuesta económica corregida del proponente  $i$

Establecida la media geométrica se procederá a determinar el puntaje para cada proponente mediante el siguiente procedimiento:

**Ponderación de las propuestas por el método de la media geométrica:**

Obtenida la media geométrica, se procederá a ponderar las propuestas de acuerdo con la siguiente fórmula:

$$\text{Puntaje } i = \begin{cases} 100 \times \left( 1 - \left( \frac{\bar{G} - V_i}{\bar{G}} \right) \right) & \text{para valores menores o iguales a } \bar{G} \\ 100 \times \left( 1 - 2 \cdot \left( \frac{|\bar{G} - V_i|}{\bar{G}} \right) \right) & \text{para valores mayores a } \bar{G} \end{cases}$$

Dónde:

- $\bar{G}$  = Media Geométrica.
- $V_i$  = Valor total corregido de cada una de las propuestas  $i$  habilitadas.
- $i$  = Número de propuesta.

En el caso de propuestas económicas con valores mayores a la media geométrica se tomará el valor absoluto de la diferencia entre la media geométrica y el valor de la propuesta, como se observa en la fórmula de ponderación.

**d. MENOR VALOR**

Consiste en establecer la propuesta económica de menor valor y la asignación de puntos en función de la proximidad de las propuestas a dicha Oferta de menor valor, como resultado de aplicar las fórmulas que se indican en seguida. Para la aplicación de este método el grupo evaluador procederá a determinar el menor valor de las propuestas habilitadas y se procederá a la ponderación, de acuerdo con la siguiente fórmula:

**Ponderación de las propuestas por el método del menor valor:**

Obtenido el menor valor se procederá a ponderar las propuestas de acuerdo con la siguiente fórmula:

$$\text{Puntaje } i = \left( \left( \frac{100 * V_{MIN}}{V_i} \right) \right)$$

Dónde:

- $V_{MIN}$  = Valor total corregido de la propuesta con el valor más bajo dentro de las propuestas habilitadas
- $V_i$  = Valor total corregido de cada una de las propuestas  $i$  que se encuentran por encima de  $V_{MIN}$ , y que fueron habilitadas.
- $i$  = Número de propuesta.

**Para todos los métodos descritos se tendrá en cuenta hasta el séptimo (7°) decimal del valor obtenido como**

puntaje.

10. De la anterior verificación se elaborará un **informe de evaluación económica y asignación de puntaje (orden de elegibilidad)** en el que consten los resultados de las ofertas económicas de todas las propuestas habilitadas, con las respectivas correcciones aritméticas de acuerdo con los criterios establecidos, si proceden, y la identificación de las correcciones efectuadas, así como de la asignación de puntaje (orden de elegibilidad) de conformidad con el método de evaluación, el cual se publicará en la fecha establecida en el cronograma del presente proceso de selección.

Los proponentes podrán, dentro del término establecido en el cronograma del presente proceso de selección, formular observaciones a dicho informe, sin que, en ejercicio de esta facultad, puedan subsanar, modificar o mejorar sus propuestas.

#### 11. **EVALUACIÓN FACTOR CUMPLIMIENTO CONTRATOS ANTERIORES.**

Una vez realizada la ponderación económica de las propuestas habilitadas con el método que correspondió asignándoles puntajes, se procederá a realizar la evaluación de este criterio, así: La entidad tendrá en cuenta las cláusulas penales de apremio, multas, sanciones, declaratorias de incumplimiento, terminación unilateral impuestas o declaradas en los contratos en los cuales el proponente haya ostentado la calidad de contratista.

La entidad descontará **DIEZ (10)** puntos al proponente por la aplicación de CADA cláusula penal de apremio, multa, o sanción, impuesta dentro de los TRES (3) años anteriores al cierre del presente proceso de contratación, en contratos en los cuales éste haya ostentado la calidad de contratista.

La entidad descontará **VEINTE (20)** puntos al proponente por CADA declaratorias de incumplimiento, terminación unilateral, declarada dentro de los CINCO (5) años anteriores al cierre del presente proceso de contratación, en contratos en los cuales el proponente haya ostentado la calidad de contratista.

Para el caso de uniones temporales y consorcios este descuento se efectuará por CADA cláusula penal de apremio, multa, o sanciones; o declaración de incumplimiento, terminación unilateral, impuesta o declarada a cada integrante (Proponente dentro del presente proceso).

El descuento de que trata este numeral se efectuará del puntaje obtenido por el proponente en la evaluación de la propuesta económica.

Las personas naturales o jurídicas que obren como proponentes en el presente proceso de contratación en forma individual o conjunta (Uniones temporales o consorcios) que se encuentren inscritas en el Registro Único de Proponentes del Registro Único Empresarial de la Cámara de Comercio, DEBERÁN aportar el certificado de este registro. En el evento de no aportar dicho documento, la Entidad realizará la consulta en la página web del Registro Único Empresarial y Social (RUES) a efectos de verificar las sanciones que estén registradas de cada proponente.

Se descontarán **VEINTE (20) PUNTOS**, al proponente frente al cual Findeter o los Patrimonios Autónomos hayan formulado denuncia penal por presuntos hechos punibles que se hayan presentado en procesos de contratación adelantados por la Entidad y en los cuales él haya participado como proponente plural o singular. En el evento de existir más de una denuncia instaurada por FINDETER, por cada una se descontarán **DIEZ (10) PUNTOS** adicionales.

Una vez aplicado el criterio de evaluación factor cumplimiento contratos anteriores, con el puntaje total obtenido se procederá a establecer el respectivo Orden de Elegibilidad. No conformarán orden de elegibilidad aquellos proponentes que obtengan un puntaje total inferior a **SETENTA (70) PUNTOS**, una vez aplicado el criterio Evaluación Factor de Cumplimiento Contratos Anteriores.

#### 12. **RESPUESTA A LAS OBSERVACIONES PRESENTADAS AL INFORME DE EVALUACIÓN ECONÓMICA Y ASIGNACIÓN DE PUNTAJE (ORDEN DE ELEGIBILIDAD) Y PUBLICACIÓN DEL INFORME DEFINITIVO DE EVALUACIÓN ECONÓMICA Y ASIGNACIÓN DE PUNTAJE (ORDEN DE ELEGIBILIDAD)**

La entidad dentro del término establecido en el cronograma publicará el Informe Definitivo de Evaluación Económica y Asignación de Puntaje (Orden de Elegibilidad), en el cual se darán respuesta a las observaciones recibidas, señalando

expresamente si se aceptan o rechazan las mismas.

Los evaluadores presentarán el resultado de la evaluación con el orden de elegibilidad, el que se presentará al Comité Fiduciario del Patrimonio Autónomo administrado por la Fiduciaria con la recomendación del orden de elegibilidad de conformidad con la evaluación efectuada.

El Comité Fiduciario del Patrimonio Autónomo administrado por la Fiduciaria o su delegado, hará la selección correspondiente y el acta de selección se publicará en los plazos establecidos en el cronograma.

**ANEXO 1  
PERSONAL REQUERIDO.**

El INTERVENTOR deberá presentar al supervisor del contrato, previo a la suscripción del acta u orden de inicio del Contrato, y en todo caso en la oportunidad establecida, el personal mínimo requerido para las etapas 1 y 2 para cada uno de los grupos, el cual deberá tener la dedicación necesaria para la ejecución del proyecto, junto con los soportes correspondientes que acrediten las calidades y la experiencia general y específica de este personal. Lo anterior, deberá ser aprobado por el supervisor del contrato.

**1. Personal profesional transversal**

El personal profesional relacionado a continuación corresponde al equipo en común que deberá estar presente en toda la ejecución de las actividades de interventoría a las etapas 1 y 2 de ambos contratos de obra durante el plazo del proyecto.

- Etapa I de caracterización, diagnóstico, estudios y diseños.
- Desarrollo y ejecución de las obras.

Profesional	Observaciones
Director de interventoría	Común a todas las etapas del proyecto
Profesional Ambiental	Común a todas las etapas del proyecto
Profesional Social	Común a todas las etapas del proyecto
Topógrafo	Común a todas las etapas del proyecto
Cadenero	Común a todas las etapas del proyecto

Cant.	Cargo a desempeñar	Formación Académica	Experiencia General	Experiencia Específica			Dedicación mínima en la duración total del contrato
				Como / En:	Número de contratos requeridos	Requerimiento particular	%
UN (01)	Director de Interventoría	Ingeniero Civil, o Ingeniero de vías y transporte	8 años	Director de interventoría en proyectos de infraestructura en los que se hayan ejecutado actividades de construcción de vías	3	-Los contratos aportados en los cuales participó como director de proyecto, deberán sumar, en su conjunto, un valor igual o mayor a 0.7 veces el valor total del presupuesto estimado –(PE) de la convocatoria, expresado en smmlv.	30%
UN (01)	Ingeniero Ambiental	Ingeniero Ambiental o ingeniero Civil, de vías y transporte, Sanitario, Forestal con título de especialización y/o maestría y/o doctorado en Ambiental	4 años	Ingeniero Ambiental en proyectos de interventoría a infraestructura en los que se hayan ejecutado actividades de construcción de vías	3	Deberá aportar como mínimo una certificación en la que conste que haya realizado interventoría a un proyecto de infraestructura en el cual se haya implementado un PAGA	50%

Cant.	Cargo a desempeñar	Formación Académica	Experiencia General	Experiencia Específica			Dedicación mínima en la duración total del contrato
				Como / En:	Número de contratos requeridos	Requerimiento particular	%
UN (01)	Profesional de Gestión Social	Áreas del núcleo del conocimiento en ciencias sociales y/o ciencias humanas, o disciplinas educativas, comunicativas, económicas, políticas o administrativas	3 años	Profesional con experiencia en acompañamiento social para proyectos de infraestructura, obra civil o proyectos de desarrollo, donde haya implementado metodologías de participación ciudadana y/o comunitaria	2	NA	50%
UN (01)	Profesional en seguridad y salud en el trabajo (SST)	Profesional certificado SST de seguridad Industrial o profesional en seguridad y salud en el trabajo	4 años	Responsable de plan de SST, en contratos o proyectos de infraestructura civil	2	NA	50%
UN (01)	Topógrafo	Profesional en Topografía	3 años	Topógrafo en contratos de diseño y/o construcción de infraestructura civil	2	NA	50%
UN (01)	Cadenero	NA	NA	NA	NA	NA	50%

## 2. Personal profesional para Etapa I de interventoría al grupo 1.

El personal aquí relacionado deberá ejecutar las actividades de caracterización, diagnóstico, estudios y diseños correspondientes a la Etapa I para el grupo 1:

Cant.	Cargo a desempeñar	Formación Académica	Experiencia General	Experiencia Específica			Dedicación mínima en la duración total del contrato
				Como / En:	Número de contratos requeridos	Requerimiento particular	%
UN (01)	Profesional sistema de información geográfica (SIG)	Ingeniero civil o ingeniero catastral o ingeniero topográfico o ingeniero sanitario cualquiera de los anteriores con título de postgrado en sistemas de información geográfica o geomática	4 años	Responsable de SIG en contratos donde se hayan ejecutado estudios o diseños o interventoría a estudios o diseños para infraestructura vial	2	NA	25%
UN (01)	Especialista en Geotécnica	Ingeniero civil o geólogo con postgrado en geotecnia	6 años	Responsable del componente de Geotecnia en contratos donde se hayan ejecutado estudios y diseños o de interventoría a estudios y diseños de	3	NA	25%

Cant.	Cargo a desempeñar	Formación Académica	Experiencia General	Experiencia Específica			Dedicación mínima en la duración total del contrato
				Como / En:	Número de contratos requeridos	Requerimiento particular	%
				alcantarillado o vías			
UN (01)	Especialista en Hidráulica	Ingeniero Civil o ingeniero sanitario o ingeniero Ambiental el profesional deberá tener postgrado en: Área de hidráulica, y/o recursos hidráulicos, y/o recursos hídricos y/o saneamiento ambiental	6 años	Especialista hidráulico en contratos de estudios o diseños o interventoría a estudios o diseños de alcantarillado	3	NA	25%
UN (01)	Especialista Estructural	Ingeniero civil con estudios de postgrado en estructuras	6 años	Especialista Estructural en proyectos de estudios y diseños de alcantarillado o vías	3	NA	25%
UN (01)	Especialista en evaluación de proyectos	Ingeniero civil con título de postgrado en evaluación de proyectos	4 años	Especialista en evaluación de proyectos en proyectos de estudios o diseños o interventoría a estudios o diseños de alcantarillado o vías	2	NA	5%
UN (1)	Especialista en diseño geométrico de vías y tránsito	Ingeniero civil, o ingeniero de vías y transporte, con título de especialización y/o maestría y/o doctorado en vías	6 años	Especialista en vías en proyectos de estudios y/o interventoría a estudios o diseños de proyectos viales	3	NA	25%
UN (1)	Especialista en Pavimentos	Ingeniero civil, o ingeniero de vías y transporte, con título de especialización y/o maestría y/o doctorado en Pavimentos	6 años	Especialista de Pavimentos en contratos de estudios y/o diseños o interventoría de estudios o diseños de infraestructura	3	NA	15%
UN (01)	Profesional de costos y presupuestos y especificaciones técnicas	Ingeniero civil o ingeniero sanitario y ambiental o ingeniero sanitario o ingeniero de vías y transporte	4 años	Profesional de costos y presupuestos en proyectos de infraestructura vial o de infraestructura de acueducto o saneamiento.	2	NA	25%

### 3. Personal profesional para Etapa I de interventoría al grupo 2.

El personal aquí relacionado deberá ejecutar las actividades de caracterización, diagnóstico, estudios y diseños correspondientes a la Etapa I para el grupo 2:

Cant.	Cargo a desempeñar	Formación Académica	Experiencia General	Experiencia Específica			Dedicación mínima en la duración total del contrato
				Como / En:	Número de contratos requeridos	Requerimiento particular	%
UN (01)	Profesional sistema de información geográfica (SIG)	Ingeniero civil o ingeniero catastral o ingeniero topográfico o ingeniero sanitario cualquiera de los anteriores con título de postgrado en sistemas de información geográfica o geomática	4 años	Responsable de SIG en contratos donde se hayan ejecutado estudios o diseños o interventoría a estudios o diseños para infraestructura vial	2	NA	25%
UN (01)	Especialista en Geotécnica	Ingeniero civil o geólogo con postgrado en geotecnia	6 años	Responsable del componente de Geotecnia en contratos donde se hayan ejecutado estudios y diseños o de interventoría a estudios y diseños de alcantarillado o vías	3	NA	25%
UN (01)	Especialista en Hidráulica	Ingeniero Civil o ingeniero sanitario o ingeniero Ambiental el profesional deberá tener postgrado en: Área de hidráulica, y/o recursos hidráulicos, y/o recursos hídricos y/o saneamiento ambiental	6 años	Especialista hidráulico en contratos de estudios o diseños o interventoría a estudios o diseños de alcantarillado	3	NA	25%
UN (01)	Especialista Estructural	Ingeniero civil con estudios de postgrado en estructuras	6 años	Especialista Estructural en proyectos de estudios y diseños de alcantarillado o vías	3	NA	25%
UN (01)	Especialista en evaluación de proyectos	Ingeniero civil con título de postgrado en evaluación de proyectos	4 años	Especialista en evaluación de proyectos en proyectos de estudios o diseños o interventoría a estudios o diseños de alcantarillado o vías	2	NA	5%
UN (1)	Especialista en diseño geométrico de vías y tránsito	Ingeniero civil, o ingeniero de vías y transporte, con título de especialización y/o maestría y/o doctorado en vías	6 años	Especialista en vías en proyectos de estudios y/o interventoría a estudios o diseños de proyectos viales	3	NA	25%
UN (1)	Especialista en Pavimentos	Ingeniero civil, o ingeniero de vías y transporte, con título de especialización y/o maestría y/o doctorado en Pavimentos	6 años	Especialista de Pavimentos en contratos de estudios y/o diseños o interventoría de estudios o diseños de infraestructura	3	NA	15%
UN (01)	Profesional de costos y presupuestos y especificaciones técnicas	Ingeniero civil o ingeniero sanitario y ambiental o ingeniero sanitario o ingeniero de vías y transporte	4 años	Profesional de costos y presupuestos en proyectos en proyectos de infraestructura vial o de infraestructura de	2	NA	25%

Cant.	Cargo a desempeñar	Formación Académica	Experiencia General	Experiencia Especifica			Dedicación mínima en la duración total del contrato
				Como / En:	Número de contratos requeridos	Requerimiento particular	%
				acueducto o saneamiento.			

#### 4. Personal mínimo para la Etapa II – Interventoría ejecución de las obras del grupo 1

El personal aquí relacionado deberá realizar la interventoría a la ejecución de las obras diseñadas en la Etapa I para el grupo 1:

Cant.	Cargo a desempeñar	Formación Académica	Experiencia General	Experiencia Especifica			Dedicación mínima en la duración total del contrato
				Como / En:	Número de contratos requeridos	Requerimiento particular	%
UN (01)	Ingeniero Residente de Interventoría	Ingeniero civil, o ingeniero de vías y transporte	6 años	Residente de interventoría en proyectos de infraestructura en los que se hayan ejecutado actividades construcción de infraestructura vial.	3	-Los contratos aportados en los cuales participó como residente de consultoría, deberán sumar, en su conjunto, un valor igual o mayor a 0.7 veces el valor total del presupuesto estimado –(PE) de la convocatoria, expresado en smmlv.	100%
UN (01)	Inspector de Obra y/o Maestro de obra	NA	3 años	Inspector en proyectos de interventoría en proyectos de construcción de redes de acueducto, alcantarillado o construcción, y/o mejoramiento y/o rehabilitación de vías.	2	NA	100%
UN (01)	Auxiliar de Ingeniería – Profesional primer empleo	Ingeniero civil, o ingeniero de vías y transporte	N/A	N/A	N/A	N/A	50%

#### 5. Personal mínimo para la Etapa II – Interventoría ejecución de las obras del grupo 2

El personal aquí relacionado deberá realizar la interventoría a la ejecución de las obras diseñadas en la Etapa I para el grupo 2:



Cant.	Cargo a desempeñar	Formación Académica	Experiencia General	Experiencia Específica			Dedicación mínima en la duración total del contrato
				Como / En:	Número de contratos requeridos	Requerimiento particular	%
UN (01)	Ingeniero Residente de Interventoría	Ingeniero civil, o ingeniero de vías y transporte	6 años	Residente de interventoría en proyectos de infraestructura en los que se hayan ejecutado actividades construcción de infraestructura vial.	3	-Los contratos aportados en los cuales participó como residente de consultoría, deberán sumar, en su conjunto, un valor igual o mayor a 0.7 veces el valor total del presupuesto estimado –(PE) de la convocatoria, expresado en smmlv.	100%
UN (01)	Inspector de Obra y/o Maestro de obra	NA	3 años	Inspector en proyectos de interventoría en proyectos de construcción de redes de acueducto, alcantarillado o construcción, y/o mejoramiento y/o rehabilitación de vías.	2	NA	100%
UN (01)	Auxiliar de Ingeniería – Profesional primer empleo	Ingeniero civil, o ingeniero de vías y transporte	N/A	N/A	N/A	N/A	50%

## 6. Personal mínimo para el cierre y liquidación

Cant.	Cargo a desempeñar	Formación Académica	Experiencia General	Experiencia Específica			Dedicación mínima en la duración total del contrato
				Como / En:	Número de contratos requeridos	Requerimiento particular	%
UN (01)	Ingeniero Residente de Interventoría	Ingeniero civil, o ingeniero de vías y transporte	6 años	Residente de interventoría en proyectos de infraestructura en los que se hayan ejecutado actividades construcción de infraestructura vial.	3	-Los contratos aportados en los cuales participó como residente de consultoría, deberán sumar, en su conjunto, un valor igual o mayor a 0.7 veces el valor total del presupuesto estimado –(PE) de la	10%

Cant.	Cargo a desempeñar	Formación Académica	Experiencia General	Experiencia Específica			Dedicación mínima en la duración total del contrato
				Como / En:	Número de contratos requeridos	Requerimiento particular	%
						convocatoria, expresado en smmlv.	
UN (01)	Director de Interventoría	Ingeniero Civil, o Ingeniero de vías y transporte	8 años	Director de interventoría en proyectos de infraestructura en los que se hayan ejecutado actividades de construcción de vías	3	-Los contratos aportados en los cuales participó como director de proyecto, deberán sumar, en su conjunto, un valor igual o mayor a 0.7 veces el valor total del presupuesto estimado –(PE) de la convocatoria, expresado en smmlv.	10%
UN (01)	Auxiliar de Ingeniería – Profesional primer empleo	Ingeniero civil, o ingeniero de vías y transporte	N/A	N/A	N/A	N/A	20%

La validación de la formación académica se hará con base en lo establecido por el Ministerio de Educación Nacional en el SNIES.

**De comprobarse dedicación inferior a la aprobada se podrá solicitar que se dé inicio a los procedimientos sancionatorios a los que hubiere lugar. No obstante, el CONTRATISTA DE INTERVENTORÍA garantizará que dispondrá de todo aquel que sea necesario para la ejecución completa y adecuada del objeto contractual.**

**Para dar cumplimiento al plan de Gestión Social, el CONTRATISTA DE INTERVENTORÍA deberá contemplar el personal mínimo requerido que se encuentra allí estipulado y mantenerlo durante el plazo de ejecución del contrato. Este profesional debe tener domicilio en la zona de desarrollo del proyecto, de manera que se garantice el conocimiento de la cultura y el lenguaje raizal e isleña.**

**El CONTRATISTA DE INTERVENTORÍA seleccionado deberá verificar y garantizar que el personal propuesto no supere para cada uno el 100% de la dedicación acumulada teniendo en cuenta su participación en la ejecución de otros contratos con FINDETER o con otras entidades, ya que de ser advertida esta situación la CONTRATANTE a través del supervisor podrá solicitar el cambio del personal que supere esta dedicación.**

**No obstante, la dedicación de tiempo estimada, de ser necesario una mayor dedicación, el CONTRATISTA DE INTERVENTORÍA deberá garantizar su permanencia, sin que se genere costo adicional para el CONTRATANTE, así mismo, de requerirse un mayor número de perfiles.**

Todo el personal anteriormente descrito para el proyecto será de carácter obligatorio durante la ejecución del contrato, por lo cual, el (los) proponente(s) lo(s) deberá(n) tener en cuenta y considerarlos en su totalidad, así como el personal necesario para la liquidación, y aquel que resulte necesario para la adecuada ejecución del objeto contractual, al momento de elaborar su oferta económica.

**Nota 1:** El INTERVENTOR en la ejecución de la fase 2 deberá contar con el acompañamiento de los especialistas que ejecutaron las actividades de la fase 1, toda vez que ellos son los responsables del diagnóstico y/o ajuste a los diagnósticos por lo tanto deberán atender cualquier consulta relacionada con los productos de la fase 1 y que se requiera durante la ejecución de la Fase 2, por lo cual se podrá contar con ellos sin que signifique costos adicionales para FINDETER o LA CONTRATANTE.

**Nota 2:** El CONTRATISTA DE INTERVENTORÍA debe garantizar que, de requerirse la participación de alguno de los profesionales que participaron en la ejecución del proyecto en el desarrollo de las actividades de cierre y liquidación, se podrá contar con ellos sin que signifique costos adicionales para FINDETER o LA CONTRATANTE.

**Nota 3:** El personal mínimo requerido, sus hojas de vida y las certificaciones que la acompañen, NO deben presentarse con la propuesta. Estos documentos solo deben presentarse por el proponente que resulte seleccionado previo a la suscripción del acta de inicio u orden de inicio del contrato.

**Nota 4:** Los soportes del personal antes indicado, debe aportarse en el plazo establecido en los términos de referencia, en caso de incumplimiento por parte del CONTRATISTA DE INTERVENTORÍA, se procederá a la aplicación de las sanciones contractuales correspondientes.

**NOTA 5:** El personal calificado del proyecto vinculado por el CONTRATISTA DE INTERVENTORIA, deberá corresponder como mínimo a un cincuenta por ciento (50%) de mujeres, Dicha condición será verificada por el supervisor y evaluar en los casos en los que el interventor demuestre la imposibilidad de cumplimiento por circunstancias que afecten la ejecución de la consultoría, con la finalidad de ajustar este porcentaje.

**Nota 6:** Los profesionales que participen en la fase 1 de la interventoría no podrán participar en la fase 2 de la misma, si por cualquier circunstancia no es posible el cumplimiento de esta condición para alguno de los profesionales esta situación deberá ser informada y justificada por el interventor a la supervisión quien deberá emitir su concepto y aprobación.

#### **CONTRATACIÓN PRIMER EMPLEO DE PERSONAL DE OBRA CALIFICADA.**

Para el caso el CONTRATISTA debe vincular el Ingeniero Auxiliar - profesional del primer empleo teniendo en cuenta las siguientes condiciones:

- Profesional de nacionalidad colombiana que se encuentre entre los 18 y los 28 años de edad.
- El profesional ofertado para el primer empleo no debe registrar afiliación ni cotización como trabajador

dependiente o independiente al Sistema Integral de Seguridad Social de manera posterior a la fecha de graduación como profesional.

Todo el personal anteriormente descrito para el contrato será de carácter obligatorio en el proyecto, por lo cual, los proponentes lo deberán tener en cuenta y considerar en su totalidad.

**FORMATO 1  
CARTA DE PRESENTACIÓN DE LA PROPUESTA**

Ciudad y Fecha: \_\_\_\_\_

Señores

**PATRIMONIO AUTÓNOMO MATRIZ DE ASISTENCIA TÉCNICA FINDETER**  
Bogotá D.C. – Colombia

**Referencia: CONVOCATORIA No. PAF-ATJAMUNDÍ-I-102-2022**

Por medio de los documentos adjuntos, me permito presentar propuesta para participar en la presente convocatoria cuyo objeto es **CONTRATAR: “LA INTERVENTORÍA INTEGRAL (TÉCNICA, ADMINISTRATIVA, FINANCIERA, CONTABLE, AMBIENTAL, SOCIAL Y JURÍDICA) A LA EJECUCIÓN DE LOS PROYECTOS PARA “LA CARACTERIZACIÓN Y DIAGNOSTICO DEL SANEAMIENTO BÁSICO Y LOS ESTUDIOS, DISEÑOS Y OBRAS DE ACUEDUCTO, ALCANTARILLADO Y PAVIMENTACIÓN EN ZONAS RURALES Y URBANAS DEL MUNICIPIO DE JAMUNDÍ”**

En el evento de resultar aceptada mi propuesta, me comprometo a perfeccionar y legalizar el respectivo contrato en el término señalado por la entidad y a ejecutar el objeto contractual de acuerdo con los documentos que hacen parte del presente proceso de selección, del contrato, de esta propuesta y las demás estipulaciones de la misma, en las partes aceptadas por la entidad contratante.

En mi calidad de proponente declaro:

1. Que conozco los Términos de Referencia de la presente convocatoria, sus adendas e informaciones sobre preguntas y respuestas, así como los demás documentos relacionados con los trabajos, y acepto cumplir todos los requisitos en ellos exigidos.
2. De igual forma manifiesto que acepto las consecuencias que se deriven por el incumplimiento de los requisitos a que se refiere el numeral anterior.
3. Que acepto las condiciones establecidas por la entidad contratante para la ejecución del proyecto. Entendiendo su estructura y metodología.
4. Que en caso de ser aceptada mi propuesta, me comprometo a iniciar la ejecución del contrato respectivo, cuando la entidad contratante imparta la orden de iniciación, y a terminarlo dentro de los plazos contractuales de acuerdo con lo establecido en los documentos de los Términos de Referencia, la propuesta y el contrato, respectivamente.
5. Que conozco y acepto en un todo las leyes generales y especiales aplicables a este proceso de selección.
6. Que conozco detalladamente, en terreno y por información de las autoridades competentes, los sitios en que debo desarrollar el objeto a contratar, sus características, accesos, entorno socio económico, condiciones climatológicas, geotécnicas y geológicas, y que he tenido en cuenta este conocimiento para la elaboración de la propuesta y en consecuencia asumo los efectos de esta declaración.
7. Que con la presentación de la propuesta garantizo que cuento con el personal mínimo requerido, los perfiles de personales requeridos y el tiempo de dedicación y en caso de ser seleccionado presentaré previo a la suscripción del acta de inicio para verificación del supervisor del contrato, los respectivos soportes de formación académica y profesional y de experiencia de dicho personal.
8. Que con la firma de la presente Carta manifiesto bajo la gravedad del juramento que ni yo ni ninguno de los integrantes del consorcio o de la unión temporal o de la persona jurídica que represento, nos encontramos incurso, así como ninguno de los miembros del consorcio o unión temporal, en ninguna de las causales de inhabilidad, incompatibilidad y demás prohibiciones consagradas en la Ley para celebrar el contrato, ni en las causales de conflicto de interés señaladas en la normatividad que rige el presente proceso de selección.
9. Que leí cuidadosamente los Términos de Referencia de esta convocatoria, sus causales de rechazo y declaratoria de desierta, y elaboré mi propuesta ajustada a los mismos. Por tanto, conocí y tuve las oportunidades establecidas para solicitar aclaraciones, formular objeciones, efectuar preguntas y obtener respuestas a mis inquietudes.
10. Que conozco, acepto y cumpliré las obligaciones contenidas los Términos de Referencia, estudios previos, sus

anexos y el contrato que aplica para esta convocatoria.

11. Que los recursos que componen mi (nuestro) patrimonio no provienen de lavado de activos, financiación del terrorismo, narcotráfico, captación ilegal de dineros y en general de cualquier actividad ilícita y que en caso de resultar favorecido(s) con la adjudicación, los recursos recibidos en desarrollo del contrato de la convocatoria no serán destinados a ninguna de las actividades antes descritas.
12. Declaro bajo la gravedad de juramento, que en mi país de origen no se encuentra establecido la autoridad que haga las veces de la Contraloría General de la República, así como el requisito de antecedentes fiscales requisito. [Aplica para personas jurídicas extranjeras sin domicilio y/o sucursal en Colombia] En caso que proceda.
13. Declaro bajo la gravedad de juramento, que en mi país de origen no se encuentra establecido la autoridad que haga las veces de la Procuraduría General de la Nación, así como el requisito de antecedentes disciplinarios. [Aplica para personas jurídicas extranjeras sin domicilio y/o sucursal en Colombia] En caso de que proceda.
14. Igualmente declaro bajo la gravedad de juramento, que toda la información aportada y contenida en \_\_\_\_\_ folios correspondientes a los documentos, anexos y formularios jurídicos, financieros, técnicos y económicos, es veraz y susceptible de comprobación

**RESUMEN DE LA PROPUESTA:**

Nombre o Razón Social del Proponente: \_\_\_\_\_

Documento de identidad o NIT: \_\_\_\_\_

Representante Legal: \_\_\_\_\_

País de Origen del Proponente: \_\_\_\_\_

(En caso de presentarse la propuesta en consorcio o unión temporal se debe indicar el nombre y país de origen de cada uno de los integrantes).

**VALIDEZ DE LA PROPUESTA:** Para todos los efectos, se entenderá que es por una vigencia igual al de la garantía de seriedad de la propuesta.

Me permito informar que las comunicaciones relativas a esta convocatoria las recibiré en:

Dirección: \_\_\_\_\_

Ciudad: \_\_\_\_\_

Teléfono(s): \_\_\_\_\_ Teléfono Móvil: \_\_\_\_\_

Correo Electrónico: \_\_\_\_\_

Atentamente,

**PERSONA AUTORIZADA PARA FIRMAR LA PROPUESTA**

Firma: \_\_\_\_\_

Nombre: \_\_\_\_\_

C.C.: \_\_\_\_\_

(En caso de personas naturales esta carta debe estar firmada por el proponente; en caso de personas jurídicas, consorcios o uniones temporales deberá estar firmada por el representante debidamente facultado).

**NOTA:** Para llenar cuando el Representante Legal del proponente no sea un Ingeniero Civil o Arquitecto.

“Debido a que el suscriptor de la presente propuesta no es **Ingeniero Civil o Ingeniero de Transporte y Vías**, yo \_\_\_\_\_ (nombres y apellidos) **Ingeniero Civil o Ingeniero de Transporte y Vías**, con Matrícula Profesional No. \_\_\_\_\_ y C. C. No. \_\_\_\_\_ de \_\_\_\_\_, abono la presente propuesta”.

(Firma de quien abona la propuesta)

**FORMATO 2**

**CERTIFICADO DE PAGO APORTES PARAFISCALES Y SISTEMA GENERAL DE SEGURIDAD SOCIAL INTEGRAL**

Ciudad y Fecha: \_\_\_\_\_

Señores

**PATRIMONIO AUTÓNOMO MATRIZ DE ASISTENCIA TÉCNICA FINDETER**

Bogotá D.C. – Colombia

**Referencia: CONVOCATORIA No. PAF-ATJAMUNDÍ-I-102-2022**

**OBJETO: CONTRATAR: “LA INTERVENTORÍA INTEGRAL (TÉCNICA, ADMINISTRATIVA, FINANCIERA, CONTABLE, AMBIENTAL, SOCIAL Y JURÍDICA) A LA EJECUCIÓN DE LOS PROYECTOS PARA “LA CARACTERIZACIÓN Y DIAGNOSTICO DEL SANEAMIENTO BÁSICO Y LOS ESTUDIOS, DISEÑOS Y OBRAS DE ACUEDUCTO, ALCANTARILLADO Y PAVIMENTACIÓN EN ZONAS RURALES Y URBANAS DEL MUNICIPIO DE JAMUNDÍ”**

De las siguientes opciones diligencie la manifestación expresa bajo la gravedad de juramento que le corresponda según el caso:

Yo, \_\_\_\_\_, identificado con \_\_\_\_\_, en mi condición de **(marque con una X según el caso)** Persona Natural  Representante Legal  Revisor Fiscal \_\_\_\_\_ de (Razón social de la compañía) identificada con Nit \_\_\_\_\_, debidamente inscrito en la Cámara de Comercio de \_\_\_\_\_ certifico bajo la gravedad de juramento el pago de los aportes de seguridad social (pensión, salud y riesgos laborales) y de los aportes parafiscales (Instituto Colombiano de Bienestar familiar ICBF, Servicio Nacional de Aprendizaje SENA y Caja de Compensación Familiar), cuando a ello hubiere lugar, correspondiente a la nómina de los últimos seis (6) meses que legalmente son exigibles a la fecha de presentación de la propuesta para el presente proceso de selección, (o sea, en los cuales se haya causado la obligación de efectuar dichos pagos). Lo anterior, en cumplimiento de lo dispuesto en el artículo 50 de la Ley 789 de 2002, en concordancia con lo dispuesto por las Leyes 1607 de 2012 y 1739 de 2014.

Yo, \_\_\_\_\_, identificado con \_\_\_\_\_, en mi condición de **(marque con una X según el caso)** Persona Natural  Representante Legal  Revisor Fiscal \_\_\_\_\_ de (Razón social de la compañía) identificada con Nit \_\_\_\_\_, declaro bajo la gravedad de juramento que no me encuentro obligado al pago de seguridad social y aportes parafiscales, por no tener personal a cargo.

Yo, \_\_\_\_\_ como persona natural nacional para acreditar el cumplimiento de esta obligación apporto con la propuesta la última planilla de pago o la constancia de afiliación al Sistema General de Seguridad Social, mediante el cual acredito bajo la gravedad de juramento que me encuentro vinculado bajo la modalidad de cotizante.

Yo, \_\_\_\_\_, identificado con \_\_\_\_\_, en mi condición de **(marque con una X según el caso)** Persona Natural  Representante Legal  Revisor Fiscal \_\_\_\_\_ de (Razón social de la compañía) identificada con Nit \_\_\_\_\_, certifico el pago de los aportes de pensión y riesgos laborales y de Caja de Compensación Familiar correspondiente a la nómina de los últimos seis (6) meses que legalmente son exigibles a la fecha de presentación de la propuesta para el presente proceso de selección, (o sea, en los cuales se haya causado la obligación de efectuar dichos pagos) y así mismo declaro bajo la gravedad de juramento que NO me encuentro obligado a cancelar ICBF, SENA y Seguridad Social en Salud.

En las anteriores circunstancias, la certificación será expedida y firmada por el revisor fiscal cuando de acuerdo con la Ley esté obligado a tenerlo o cuando por estatutos así se dispuso, o por el representante legal cuando no esté obligado a tener revisor fiscal.

La anterior certificación se expide para efectos de dar cumplimiento al artículo 50 de la Ley 789 de 2002 y demás normas concordantes, en consonancia con la Ley 828 de 2003 y las Leyes 1607 de 2012 y 1739 de 2014.

NOTA: Tratándose de persona natural nacional o persona natural extranjera con domicilio en Colombia, deberá acreditar el cumplimiento de esta obligación con la presentación del último certificado de pago de planilla o con la constancia de afiliación al Sistema General de Seguridad Social con fecha de expedición no mayor a treinta (30) días, en la cual se evidencie que se encuentra vinculado al sistema bajo la modalidad de cotizante.

**La persona natural que se encuentre pensionado por vejez, invalidez o anticipadamente, podrá acreditar la condición, presentando el certificado que lo acredite o la afiliación al sistema de salud.**

Atentamente,

---

Revisor Fiscal y/o Representante Legal  
Matricula Profesional (Si firma el Revisor Fiscal)  
CC.

\*Cuando se trate de consorcios o uniones temporales, cada uno de sus miembros integrantes deberá certificar el cumplimiento de aportes a seguridad social y parafiscales de que trata este formato N° 2.

\*\* En caso que la certificación sea expedida por Revisor Fiscal, se deberá aportar copia de la Tarjeta Profesional, copia de la cédula de ciudadanía y certificado vigente de antecedentes disciplinarios expedidos por la Junta Central de Contadores.

**FORMATO 3**  
**EXPERIENCIA ESPECÍFICA DEL PROPONENTE PARA HABILITAR LA OFERTA**

<b>OBJETO:</b>							
<b>PROPONENTE:</b>							
<b>DATOS COMPLETOS DEL INTEGRANTE QUE APORTA LA EXPERIENCIA:</b>							
<b>EXPERIENCIA DEL PROPONENTE PROPUESTA PARA HABILITAR LA OFERTA</b>							
CONT. No.	OBJETO	ACTIVIDADES EJECUTADAS	VALOR EN SMLLV	ENTIDAD CONTRATANTE	FECHA DE INICIO	FECHA DE FINALIZ.	PORCENTAJE DE PARTICIPACIÓN (C, UT)
1							
2							
3							

El proponente bajo la gravedad del juramento manifiesta que la información antes consignada es veraz y podrá ser consultada en cualquier momento, en consecuencia, se responsabiliza de lo aquí consignado. Y se compromete a presentar los documentos que requieran y que respaldan lo aquí consignado.

**Nota 1:** En caso de propuestas plurales, cada uno de los miembros que conforman el proponente deberá diligenciar el presente formato, reseñando su aporte a la experiencia que se quiere acreditar.

**Nota 2:** El presente formulario se debe acompañar de las correspondientes certificaciones de experiencia o de los documentos establecidos en las alternativas de acreditación con los que se pretende cumplir los requisitos de habilitación de experiencia. En ningún caso el proponente podrá cambiar o reemplazar los contratos o proyectos presentados inicialmente con la propuesta para acreditar la experiencia requerida, ya que no serán tenidos en cuenta. Únicamente podrá subsanarse la información referente a los documentos inicialmente presentados, de los cuales solamente se podrá aclarar, aportar información o documentos relacionados cuando la entidad así lo requiera.

**Nota 3:** Cuando los documentos de las alternativas de acreditación no contengan la información que permita su verificación, el proponente podrá anexar copia de los documentos soporte que sean del caso (siempre y cuando sean expedidos por la entidad contratante), que permitan evidenciar la ejecución del contrato o proyecto o tomar la información que falte.

**Nota 4:** El proponente deberá indicar en el presente formato el o los contrato(s) que aporta para acreditar cada una de las condiciones solicitadas como experiencia específica habilitante.

**Nota 5:** En caso de presentarse para efectos de acreditación de la experiencia un número mayor de contratos o proyectos al máximo requerido, serán objeto de verificación los contratos o proyectos relacionados en este formato, en su orden, y hasta el número máximo señalado en los términos de referencia. En caso de aportar un mayor número de contratos o proyectos a los requeridos o una certificación de varios contratos o proyectos y el proponente no señale en el formato los que requiere sean tenidos en cuenta para efectos de habilitación, se tomarán en cuenta los contratos o proyectos de mayor valor total ejecutado y hasta el número máximo requerido en los términos de referencia.



**FORMATO 4**  
**PROPUESTA ECONÓMICA -PRESUPUESTO DE LA INTERVENTORÍA**

Se publica como anexo de la convocatoria **“FORMATO No. 4 PROPUESTA ECONÓMICA”**