

Bogotá D.C,

PARA: JEFATURA DE CONTRATACIÓN

DE: WILMAR SEPÚLVEDA DÍAZ
Gerente de Infraestructura

ASUNTO: ESTUDIO PREVIO PARA CONTRATAR LA “INTERVENTORÍA INTEGRAL (TÉCNICA, ADMINISTRATIVA, FINANCIERA, CONTABLE, AMBIENTAL, SOCIAL Y JURÍDICA) PARA LA ELABORACIÓN DE LOS ESTUDIOS Y DISEÑOS DE LAS OBRAS DE ESTABILIZACIÓN DE LAS LADERAS AFECTADAS POR FENÓMENOS DE REMOCIÓN EN MASA EN EL CAE CARLOS LLERAS RESTREPO SECTORES POLA II Y POLA III EN LA CIUDAD DE MEDELLÍN”.

Apreciados señores,

La Financiera de Desarrollo Territorial – FINDETER y el Instituto Colombiano de Bienestar Familiar – ICBF, suscribieron el 28 de enero de 2022 el contrato interadministrativo No. 01014122022, cuyo objeto es “Prestar el servicio de asistencia técnica para el desarrollo integral de los proyectos en materia de infraestructura que requiera el ICBF para los servicios de Sedes Administrativas, Sistemas de Responsabilidad Penal para Adolescentes (SRPA) y Atención a la Primera Infancia en infraestructuras donde presta el servicio el Instituto Colombiano de Bienestar Familiar (ICBF) a nivel nacional.”

Dentro de los proyectos priorizados por la Dirección Administrativa y las áreas misionales del Instituto Colombiano de Bienestar Familiar se encuentra:

INFRAESTRUCTURA DE RESPONSABILIDAD PENAL						
No.	DEPARTAMENTO	MUNICIPIO	TIPO DE INFRAESTRUCTURA	PROPIEDAD DEL INMUEBLE	NOMBRE UDS	DIRECCIÓN UDS
1	Antioquia	Medellín	Centro de Atención Especializada	ICBF	CAE CARLOS LLERAS RESTREPO	Calle 65 C No. 94C-80 Medellín

Acorde a lo anterior, se presentan los Estudios Previos para que el grupo a su cargo elabore los Términos de Referencia y se realicen los trámites para la aprobación ante los miembros del Comité Técnico de la contratación del asunto, sin perjuicio de dar inicio al proceso de selección hasta tanto la Jefatura de Contratación valide que se cumple con todos los requerimientos necesarios para su inicio.

1 DESCRIPCIÓN DE LA NECESIDAD A SATISFACER

1.1. MARCO LEGAL QUE FUNDAMENTA LA PRESENTE CONVOCATORIA

La Banca de Desarrollo Territorial S.A.-FINDETER, creada bajo la Ley 57 de 1989, y modificada por el Decreto 4167 de 2011, es una sociedad de economía mixta del orden nacional, del tipo de las anónimas, organizada como un establecimiento de crédito, vinculada al Ministerio de Hacienda y Crédito Público, y sometida a vigilancia de la Superintendencia Financiera de Colombia.

Conforme a lo establecido en el literal h del artículo 270 del Estatuto Orgánico del Sistema Financiero, adicionado por el artículo 28 de la Ley 1328 de 2009, FINDETER en desarrollo de su objeto social, puede prestar servicios de asistencia técnica, estructuración de proyectos, consultoría técnica y financiera, y por tanto, en ejercicio de estas facultades legales, celebra contratos y convenios para el diseño, ejecución y administración de proyectos o programas de inversión relacionados con las actividades señaladas en el numeral 2° del artículo 268 del Estatuto Orgánico del Sistema Financiero.

Así mismo, por expresa disposición del artículo 6 del citado Decreto 4167 de 2011, así como del artículo 15 de la Ley 1150 de 2007, el régimen de contratación de FINDETER es el derecho privado, salvo en lo que se refiere al régimen de inhabilidades e incompatibilidades previsto legalmente para la contratación estatal y los principios de la función administrativa y de la gestión fiscal de que tratan los artículos 209 y 267 de la Constitución Política.

Por lo anterior, los procesos de contratación se registrarán de acuerdo con lo establecido en el Código Civil, Código de Comercio y demás normas que resulten aplicables. En el evento de que en desarrollo del presente proceso de selección se presenten vacíos se acudirá en primer lugar a la Constitución Política de Colombia, a las leyes o normas que rijan la materia, a lo consagrado en los presentes términos de referencia y a las normas supletorias como Código de Comercio, Código Civil, Código de Procedimiento Administrativo, Código del Proceso y en general todas aquellas normas que puedan ayudar a resolver los vacíos advertidos.

1.1 ANTECEDENTES PARTICULARES DEL PROYECTO

El Instituto Colombiano de Bienestar Familiar “Cecilia de la Fuente de Lleras” (ICBF) es un establecimiento público descentralizado, con personería jurídica, autonomía administrativa y patrimonio propio, creado mediante la Ley 75 de 1968 y su Decreto reglamentario No. 2388 de 1979, reglamentado mediante el Decreto No. 1084 de 2015, por medio del cual se expide el Decreto Único Reglamentario del Sector de Inclusión Social y Reconciliación, publicado en el Diario Oficial No. 49.523 de 26 de mayo de 2015, adscrito al Departamento Administrativo para la Prosperidad Social mediante Decreto No. 4156 de 2011, tiene como misión trabajar con calidad y transparencia por el desarrollo y la protección integral de la primera infancia, la niñez, la adolescencia y el bienestar de las familias colombianas en cumplimiento de la Constitución y las Leyes.

Es función de la Dirección Administrativa del ICBF orientar sus esfuerzos al cumplimiento de la conservación, adecuación, rehabilitación y administración de los inmuebles al servicio del Instituto, y para este fin requiere contar con una infraestructura física adecuada que posibilite y facilite el cumplimiento de los objetivos misionales.

De acuerdo con lo establecido en el artículo 21 de la Resolución No. 60 del 8 de enero de 2013, el Grupo de Infraestructura Inmobiliaria presta soporte a la Dirección Administrativa del ICBF, en el diseño de políticas, proyectos, programas de trabajo y toma de decisiones para la administración, gestión y control en el uso, mantenimiento, adecuación y conservación de los bienes inmuebles del ICBF y la adquisición y/o construcción de nuevas unidades aplicativas.

Para tal fin, entre otras, las siguientes funciones:

(...) 1. Coordinar los trámites de adquisición, construcción, conservación, mejoras y restauración de los inmuebles al servicio del Instituto.

(...)2. Elaborar y coordinar el adecuado proceso de diseño, remodelación, construcción, mantenimiento, adecuación y dotación de los inmuebles de la entidad de acuerdo con los lineamientos establecidos por la Dirección General y las áreas misionales.

(...) 16. Adelantar las actividades correspondientes a la planeación, estructuración, seguimiento y desarrollo de los procesos de contratación y el seguimiento a la ejecución de los contratos y convenios correspondientes a su área”.

La Dirección Administrativa del ICBF, mediante memorando 202112230000082333 del 06 de julio de 2021, realizó solicitud de información de necesidades de infraestructuras a las Regionales del ICBF; quienes dieron respuesta a la solicitud



remitiendo los insumos correspondientes, por medio del cual el Grupo de Infraestructura Inmobiliaria en compañía con las áreas misionales, realizó la consolidación, y posterior priorización de las necesidades de intervención en las infraestructuras que brinda atención el ICBF.

El día 28 de enero de 2022, La Financiera de Desarrollo Territorial – FINDETER y el Instituto Colombiano de Bienestar Familiar – ICBF, suscribieron el contrato interadministrativo No. 01014122022, cuyo objeto es “Prestar el servicio de asistencia técnica para el desarrollo integral de los proyectos en materia de infraestructura que requiera el ICBF para los servicios de Sedes Administrativas, Sistemas de Responsabilidad Penal para Adolescentes (SRPA) y Atención a la Primera Infancia en infraestructuras donde presta el servicio el Instituto Colombiano de Bienestar Familiar (ICBF) a nivel nacional.”

El Acta de Inicio del Contrato Interadministrativo se suscribió el ocho (08) de febrero de 2022 y en Comité Fiduciario No. 1 del 29 y 30 de marzo de 2022 se realizó la aprobación del Manual Operativo del PATRIMONIO AUTÓNOMO FINDETER-ICBF INFRAESTRUCTURA.

Para el desarrollo del contrato que suplirá la necesidad mencionada, FINDETER suscribió con FIDUCIARIA POPULAR S.A., un contrato de fiducia mercantil cuyo objeto y finalidad es: *“El objeto del presente CONTRATO DE FIDUCIA MERCANTIL, es constituir un PATRIMONIO AUTÓNOMO con los recursos transferidos por Findeter o ICBF en virtud del CONTRATO INTERADMINISTRATIVO No. 01014122022 a título de fiducia mercantil, para su administración, inversión, pago y celebración de los contratos que se derivan del FIDEICOMISO y que el FIDEICOMITENTE instruya con cargo a los recursos fideicomitados.*

Una vez suscrito el contrato interadministrativo, FINDETER adelantó visitas técnicas a la infraestructura del proyecto denominado “CAE CARLOS LLERAS RESTREPO”, en compañía de funcionarios del Instituto Colombiano de Bienestar Familiar, con quienes se definió el alcance de los estudios y diseños objeto de la presente convocatoria.

Posteriormente, y una vez socializadas con el ICBF, las conclusiones producto de la visita técnica anteriormente mencionada, mediante comité técnico de seguimiento No. 006 de fecha 1 de abril de 2022, se priorizó la ejecución del proyecto que tiene por objeto: **“ELABORACIÓN DE LOS ESTUDIOS Y DISEÑOS DE LAS OBRAS DE ESTABILIZACIÓN DE LAS LADERAS AFECTADAS POR FENÓMENOS DE REMOCIÓN EN MASA EN EL CAE CARLOS LLERAS RESTREPO SECTORES POLA II Y POLA III EN LA CIUDAD DE MEDELLÍN.”**

En el marco del contrato referido se llevará a cabo la convocatoria.

2 NECESIDAD DE LA CONTRATACIÓN

En el alcance del Contrato Interadministrativo No.01014122022 suscrito entre el ICBF y FINDETER, y teniendo en cuenta el fenómeno de remoción en masa presentado en los sectores Pola II y Pola III del Centro de Atención Especializada CARLOS LLERAS RESTREPO ubicado en la Calle 65 C No. 94C – 80 de la ciudad de Medellín Departamento de Antioquia, se proyecta la elaboración de los Estudios y Diseños de las obras de estabilización de las laderas afectadas por fenómenos de remoción en masa.

Acorde a lo descrito, FINDETER realizará una convocatoria pública de acuerdo con lo establecido en el Manual Operativo del Patrimonio Autónomo denominado PATRIMONIO AUTONOMO FINDETER – ICBF INFRAESTRUCTURA, con el fin de realizar la **“ELABORACIÓN DE LOS ESTUDIOS Y DISEÑOS DE LAS OBRAS DE ESTABILIZACIÓN DE LAS LADERAS AFECTADAS POR FENÓMENOS DE REMOCIÓN EN MASA EN EL CAE CARLOS LLERAS RESTREPO SECTORES POLA II Y POLA III EN LA CIUDAD DE MEDELLÍN”**.

Derivado de lo anterior, se hace necesario contratar una persona natural o jurídica que se encargue de la **“INTERVENTORÍA INTEGRAL (TÉCNICA, ADMINISTRATIVA, FINANCIERA, CONTABLE, AMBIENTAL, SOCIAL Y JURÍDICA) PARA LA ELABORACIÓN DE LOS ESTUDIOS Y DISEÑOS DE LAS OBRAS DE ESTABILIZACIÓN DE LAS LADERAS**

AFFECTADAS POR FENÓMENOS DE REMOCIÓN EN MASA EN EL CAE CARLOS LLERAS RESTREPO SECTORES POLA II Y POLA III EN LA CIUDAD DE MEDELLÍN”, la cual deberá realizar el acompañamiento, seguimiento y control a las actividades y obligaciones adquiridas por el contratista de consultoría.

3 DISPONIBILIDAD PRESUPUESTAL Y CONSTANCIA DE CERTIFICACIÓN DE RECURSOS

El presupuesto asignado por el **INSTITUTO COLOMBIANO DE BIENESTAR FAMILIAR - ICBF** para la **“INTERVENTORÍA INTEGRAL (TÉCNICA, ADMINISTRATIVA, FINANCIERA, CONTABLE, AMBIENTAL, SOCIAL Y JURÍDICA) PARA LA ELABORACIÓN DE LOS ESTUDIOS Y DISEÑOS DE LAS OBRAS DE ESTABILIZACIÓN DE LAS LADERAS AFECTADAS POR FENÓMENOS DE REMOCIÓN EN MASA EN EL CAE CARLOS LLERAS RESTREPO SECTORES POLA II Y POLA III EN LA CIUDAD DE MEDELLÍN**”, en el marco del contrato interadministrativo N° 01014122022 corresponde a **CIENTO OCHO MILLONES TRESCIENTOS CUARENTA Y CINCO MIL DOSCIENTOS VEINTIDOS PESOS M/CTE, (\$108.345.222,00)** por lo que se define que para la ejecución del contrato de interventoría se cuenta con el siguiente recurso para el proyecto:

CONSTANCIA DE DISPONIBILIDAD DE RECURSOS	OBJETO	VALOR DISPONIBILIDAD PRESUPUESTAL
No. 02	INTERVENTORÍA INTEGRAL (TÉCNICA, ADMINISTRATIVA, FINANCIERA, CONTABLE, AMBIENTAL, SOCIAL Y JURÍDICA) PARA LA ELABORACIÓN DE LOS ESTUDIOS Y DISEÑOS DE LAS OBRAS DE ESTABILIZACIÓN DE LAS LADERAS AFECTADAS POR FENÓMENOS DE REMOCIÓN EN MASA EN EL CAE CARLOS LLERAS RESTREPO SECTORES POLA II Y POLA III EN LA CIUDAD DE MEDELLÍN	\$ 108.345.222,00

El total de los recursos disponibles para la presente contratación asciende a la suma de **CIENTO OCHO MILLONES TRESCIENTOS CUARENTA Y CINCO MIL DOSCIENTOS VEINTIDOS PESOS M/CTE (\$108.345.222,00)**, incluido el IVA y todos los costos, gastos, tasas, impuestos, estampillas y demás contribuciones de orden nacional o territorial a que hubiere lugar, de acuerdo a como se describirá más adelante en estos estudios previos.

4 DESCRIPCIÓN Y ALCANCE DEL OBJETO A CONTRATAR

4.1 OBJETO

Contratar la **“INTERVENTORÍA INTEGRAL (TÉCNICA, ADMINISTRATIVA, FINANCIERA, CONTABLE, AMBIENTAL, SOCIAL Y JURÍDICA) PARA LA ELABORACIÓN DE LOS ESTUDIOS Y DISEÑOS DE LAS OBRAS DE ESTABILIZACIÓN DE LAS LADERAS AFECTADAS POR FENÓMENOS DE REMOCIÓN EN MASA EN EL CAE CARLOS LLERAS RESTREPO SECTORES POLA II Y POLA III EN LA CIUDAD DE MEDELLÍN”**

4.2 ALCANCE DEL PROYECTO

En desarrollo del contrato interadministrativo 01014122022 suscrito entre FINDETER y el INSTITUTO COLOMBIANO DE BIENESTAR FAMILIAR – ICBF, se puede consultar en la página web de FINDETER, la convocatoria pública con el fin de seleccionar el contratista que ejecute el contrato que tiene por objeto la **“ELABORACIÓN DE LOS ESTUDIOS Y DISEÑOS DE LAS OBRAS DE ESTABILIZACIÓN DE LAS LADERAS AFECTADAS POR FENÓMENOS DE REMOCIÓN EN MASA EN EL CAE CARLOS LLERAS RESTREPO SECTORES POLA II Y POLA III EN LA CIUDAD DE MEDELLÍN”**, para lo cual se requiere el acompañamiento de una interventoría que ejerza el control y vigilancia de las acciones que el



contratista ejecutará en el cumplimiento de las obligaciones adquiridas en el contrato de consultoría, así como de aquellas contenidas en sus elementos integrales (términos de referencia, estudio previo, contrato), especialmente en relación con:

- Los aspectos y alcances técnicos, sociales y jurídicos del objeto contratado.
- Actividades administrativas a cargo del CONTRATISTA DE CONSULTORIA.
- Actividades legales.
- Actividades financieras y presupuestales.
- Toda estipulación contractual y de los planes operativos.
- Protección de los intereses de la Entidad y salvaguarda de su responsabilidad.
- Vigilancia permanente de la correcta ejecución del objeto contratado.
- Los plazos, términos y demás condiciones contractuales, garantizando la eficiente y oportuna inversión de los recursos establecidos contractualmente.

La Interventoría que se contrate como producto del presente proceso de selección, realizará la **Interventoría Técnica, Administrativa, Financiera, Contable, Ambiental, Social y Jurídica** a la ejecución del contrato de consultoría, el cual se puede consultar en la página www.findeter.gov.co.

Adicionalmente, la **INTERVENTORÍA** deberá presentar cada uno de los informes a los que se obliga en el desarrollo del contrato y cumplirá las demás obligaciones establecidas en este estudio previo y todos los documentos que hagan parte integral del contrato y de la convocatoria.

La Interventoría integral a contratar tendrá el siguiente alcance:

ADMINISTRATIVA: Corresponde al seguimiento, control y evaluación de las condiciones, procesos y procedimientos administrativos que deban cumplirse durante la marcha y realización del compromiso contractual suscrito para los estudios y diseños de las obras de estabilización de las laderas afectadas por fenómenos de remoción en masa en el CAE Carlos Lleras Restrepo Sectores Pola II y Pola III, a partir de la adjudicación del contrato, hasta la terminación y liquidación de este.

FINANCIERA: Realizar los procesos y actividades relacionadas con la revisión y control del manejo financiero del contrato objeto de interventoría. Adicionalmente, en caso de que haya lugar, en la etapa de liquidación, adelantará todas las acciones y suministrará los insumos necesarios para la liquidación definitiva, e informará al contratante sobre dichas acciones e insumos, incluyendo la revisión y concepto sobre la inversión realizada con sus soportes; revisar, conceptuar y liquidar las deudas que a la fecha de la liquidación se presenten, en caso de que las hubiera; revisar y conceptuar sobre el cumplimiento de las obligaciones contractuales en materia económica y financiera. Además, elaborar los formatos que, para el proceso de liquidación, FINDETER O LA CONTRATANTE solicite; bajo disposiciones y normas aplicables.

CONTABLE: Corresponde al seguimiento y evaluación de las condiciones, procesos y procedimientos contables y financieros que deban ser aplicados dentro de la ejecución del contrato, con el fin de controlar el buen manejo e inversión de los recursos, bajo las disposiciones y normas aplicables.

AMBIENTAL: Realizar los procesos y actividades enfocadas en la coordinación de las diferentes actividades y métodos de control, tendientes a propiciar que los programas y medidas planteadas en la elaboración del plan de manejo ambiental, programas de adaptación de las guías de manejo ambiental y requerimientos ambientales de la autoridad competente, entre otros, que se requieran para minimizar los impactos ambientales negativos y maximizar los positivos, de acuerdo con la normativa aplicable y las directrices que sobre la materia dicten las Autoridades Ambientales Locales y Nacionales.

De igual forma, y en aras de garantizar la gestión integral del proyecto, será responsabilidad de la interventoría velar porque el contratista formule un plan de gestión ambiental que dé cuenta a las condiciones de cada región, y además de tener los siguientes elementos base:



1. Contextualización ambiental
2. Componente Biótico
3. Componente Físico
4. Seguimiento y evaluación

SOCIAL: Realizar los procesos y actividades enfocadas en asegurar el cumplimiento de las obligaciones sociales contenidas en la presente convocatoria, así como verificar el cumplimiento del Plan de Gestión Social y Reputacional (PGSR) del CONSULTOR; acompañar las actividades comunitarias; y realizar seguimiento a la atención al ciudadano y el trámite de peticiones, quejas, reclamos, sugerencias (PQRS).

JURÍDICA: Realizar los procesos y actividades enfocadas a verificar la aplicación y cumplimiento de los aspectos legales, regulatorios y contractuales relacionados con el respectivo Contrato, así como apoyar a FINDETER, al ICBF y la CONTRATANTE en todos los aspectos jurídicos que se susciten en el desarrollo del mismo.

TÉCNICA: Corresponde al seguimiento, control y exigencia en el cumplimiento de la calidad de los productos desarrollados en la Consultoría objeto de Interventoría, basados en el alcance de la misma y en el Anexo Técnico - Recomendaciones Mínimas de Estudios Técnicos y Diseños.

Lo anterior sin perjuicio de aquellas obligaciones contempladas en el presente documento.

La actividad de la INTERVENTORÍA implica, por su naturaleza misma, una posición imparcial y neutral para poder desarrollar sus funciones, por lo tanto, en la interpretación del control, en la toma de decisiones, en la inspección de los parámetros, metodología y demás elementos que contempla el contrato, la INTERVENTORÍA debe cumplir con los objetivos de su función señalados a continuación:

Verificar la verdadera situación y nivel de cumplimiento del contrato, a través de realización de visitas permanentes, reuniones, control de calidad, aplicación de correctivos, solución de problemas, toma de decisiones y absolución de dudas.

Controlar mediante las funciones de inspección, asesoría, evaluación y aprobación; determinar si la ejecución del proyecto se ajusta a lo dispuesto en el objeto del contrato y si la ejecución del contrato se está llevando a cabo dentro del plazo establecido para su ejecución y conforme a las especificaciones técnicas, administrativas y legales fijadas.

Exigir el adecuado y oportuno cumplimiento de las cláusulas contractuales, so pena de solicitar y/o emprender el inicio de los procedimientos sancionatorios, conminatorios, compensatorios e indemnizatorios conducentes para tal fin.

Prevenir, garantizar la correcta implementación de los procesos y procedimientos con miras a precaver los errores que puedan presentarse durante la ejecución del contrato, así como buscar la ágil y adecuada corrección de los errores que lleguen a presentarse dentro de los parámetros legales, logrando la efectiva ejecución del contrato, siempre dentro de la ley y de los compromisos contractuales que lo rigen.

Absolver, en virtud del principio de mediación, resolverá y atenderá todas las dudas que se presenten en cuanto a la ejecución del contrato.

Colaborar, al conformar un equipo que en conjunto deben resolver todos los problemas o dificultades que se presenten a nivel técnico, jurídico, administrativo y financiero, para un adecuado desarrollo de su labor, por lo tanto, deberá integrarse al equipo sin que ello signifique algún tipo de variación en las responsabilidades de las partes.

Solicitar al CONTRATISTA de manera oportuna que corrija o subsane, prontamente aquellas fallas para que no afecten la validez del contrato. Solicitar que se impongan sanciones al CONTRATISTA por incumplimiento del contrato, o emitir su concepto respecto a la viabilidad de prorrogar, adicionar o modificar el mismo, entre otros temas.

4.2.1 Descripción de las actividades a desarrollar:

Durante su ejecución, y entre otras actividades, la interventoría realizará el seguimiento, control, revisión, y aprobación a la totalidad de los productos desarrollados durante el desarrollo del contrato de consultoría, dentro de los cuales se encuentra:

LISTA DE CHEQUEO A LOS PRODUCTOS ENTREGADOS POR EL CONTRATISTA DE CONSULTORÍA	
1	Diagnóstico y análisis de las causas de los fenómenos de remoción en masa presentados.
2	Estudio topográfico (m ² del predio).
3	Estudio geotécnico.
4	Estudio geológico.
5	Estudio hidrológico, hidráulico y de socavación.
6	Diseño geotécnico de las obras de estabilización.
7	Diseño estructural de las obras de estabilización.
8	Diseño hidráulico de las obras de estabilización.
9	Presupuesto detallado, especificaciones técnicas y cronograma (<u>Este presupuesto será revisado y aprobado por la interventoría y avalado por FINDETER</u>)
10	Plan de Manejo Ambiental y Plan de Contingencia.
11	Plan de trabajo SISO, incluye protocolo de bioseguridad en caso de que aplique.
12	Plan de Gestión Social y Reputacional.
13	Gestión con Entidades Municipales o Departamentales para obtención de permisos y licencias para la ejecución de las obras.

Nota 1: Se debe realizar coordinación entre los componentes anteriormente mencionados, garantizando la integralidad del proyecto para su ejecución.

Así mismo, LA INTERVENTORÍA seleccionada mediante la presente convocatoria deberá verificar y hacer cumplir lo descrito en los términos de referencia de la convocatoria de consultoría respecto a los plazos máximos para las siguientes actividades:

ACTIVIDAD	SEMANA MAXIMA DE CUMPLIMIENTO
Visita lote	1
Diagnóstico y análisis de las causas de los fenómenos de remoción en masa presentados.	3
Estudio Topográfico, Estudio Geológico, Estudio Geotécnico, Estudio Hidrológico Hidráulico y de socavación.	6
Diseños Geotécnicos, Diseños Estructurales, Diseños Hidráulicos	10
Presupuesto, especificaciones, planes y demás productos.	11
Entrega de permisos y/o licencias para la construcción de las obras.	12
Aprobación de los diseños y estudios por parte de interventoría	12

Los productos descritos a continuación deberán ser entregados y elaborados para cada uno de los sectores a diseñar (Pola II y Pola III) descritos en el ALCANCE DEL CONTRATO del presente documento, y sus características deberán estar enfocadas, como se señala a continuación:



Durante la ejecución de los estudios, diseños y demás productos consignados en el alcance de la convocatoria, se deberán realizar entregas parciales, acorde con los plazos máximos definidos anteriormente, con el fin de que interventoría cuente con el tiempo suficiente para realizar revisión de la documentación entregada y no generar atrasos en el cronograma.

De manera transversal al proyecto, el CONSULTOR debe desarrollar e implementar un PGSR, de acuerdo con los lineamientos establecidos por FINDETER para tal fin, los cuales se encuentran anexos. El propósito de esta gestión se encamina hacia la construcción de tejido social a través de estrategias informativas y de creación participativa, de manera tal que se promueva la apropiación y sostenibilidad del proyecto por parte de la comunidad, así como las acciones que potencien los beneficios y se minimicen los impactos sociales que puedan afectar el buen desarrollo del proyecto

1. Este PGSR debe proponer y definir las actividades, metodologías y productos entregables para cada uno de los siguientes componentes: Componente de lectura territorial.
2. Componente de comunicación, divulgación y acompañamiento social.
3. Componente de capacidad de gestión humana y mano de obra.
4. Componente de seguimiento y evaluación.

El Contratista está obligado a entregar la totalidad de planos de diseños y estudios descritos a continuación, al igual que los correspondientes medios digitales, que requiera FINDETER.

Las herramientas que se emplearán para el desarrollo del proyecto se deberán ajustar a la utilización de los medios informáticos, con la consecuente utilización del software necesario y para cada tipo de documento de la siguiente manera: Planos Arquitectónicos y de ingeniería en 2D .DWG AutoCAD Planos Arquitectónicos y de ingeniería en 3D .DWG AutoCAD Coordinación 3D del proyecto. DWG, RVT, etc. AutoCAD - Revit Render e Imágenes del Proyecto .JPG Varios Programación de obra .MPP Project Presupuesto de obra .XLS Excel Presentaciones .PPT PowerPoint Otros .CDR, .PDF, .DOC, etc. Corel Draw Acrobat 3D estudio, etc.

Los estudios, diseños, especificaciones técnicas y demás productos, deben ser aprobados por la Interventoría y aceptados por FINDETER.

Los estudios, diseños, especificaciones técnicas y demás productos serán aprobados cuando cumplan con las especificaciones técnicas requeridas por FINDETER, satisfagan las necesidades de la Entidad y cuenten con aprobación definitiva de la interventoría.

La Interventoría deberá utilizar un software ágil y compatible con el actual software para el seguimiento y control de la ejecución del proyecto, el cual deberá permitir el uso compartido con la interventoría y FINDETER. Software entre los cuales se encuentra el aplicativo MiObra, utilizado por Findeter para el reporte de avance requerido.

4.2.2 CIERRE CONTRACTUAL.

Una vez se culmine el plazo contractual del contrato objeto de interventoría, el Interventor deberá iniciar el proceso de recopilación de la información necesaria para realizar el cierre contractual de los contratos de consultoría e interventoría, para lo cual tendrá un plazo máximo de hasta **DOS (2) MESES**.

EL INTERVENTOR deberá acompañar los procesos de entrega y recibo a satisfacción del contrato objeto de interventoría por lo que deberá coordinar todas las actividades a que haya lugar para el efecto, Adicionalmente, deberá suscribir el acta de recibo a satisfacción final y el informe final de interventoría.

La liquidación final del Contrato de Interventoría, suscrito a través del PATRIMONIO AUTÓNOMO; se consolidará una vez se haya cumplido con la liquidación del contrato de consultoría por parte del mismo Patrimonio Autónomo.



PROTOCOLO DE BIOSEGURIDAD

El INTERVENTOR, deberá presentar el protocolo de bioseguridad para aprobación por parte del SUPERVISOR, en cumplimiento de las medidas expuestas por parte del Ministerio de Salud en su resolución No. 000777 del 2 de junio de 2021 “Por medio de la cual se definen los criterios y condiciones para el desarrollo de las actividades económicas, sociales y del Estado y se adopta el protocolo de bioseguridad para la ejecución de estas” y las demás medidas que sean expedidas por el Gobierno Nacional, o las normas que los modifiquen, adicionen y/o sustituyan, de las directrices o normas municipales, distritales y nacionales, en el marco de la prevención, y en la medida en que continúe vigente la declaratoria de emergencia durante la ejecución del proyecto o se declare una nueva.

4.3 PRODUCTOS A DESARROLLAR:

4.3.1 Informes semanales.

En el informe semanal de la interventoría se presenta la información general tanto del contrato de interventoría como del contrato objeto de la interventoría, el seguimiento y control de la programación del contrato, la cual debe ser consistente con el plazo establecido en el mismo. Con base en lo anterior y conforme con lo estipulado en los términos de referencia, el contratista deberá presentar a la interventoría para su aprobación, la programación que deberá incluir como mínimo las actividades descritas en el cuadro de semanas máximas de cumplimiento descritas en el numeral 4.2.1 de este documento.

Adicional a lo anterior, el informe semanal de interventoría deberá entregarse el primer día hábil de cada semana y contener como mínimo los siguientes aspectos:

- Relación de las actividades críticas de la programación indicando fecha máxima de cumplimiento.
- Indicadores Financieros
- Indicadores Físicos
- Situaciones problemáticas
- Plan de Acción
- Actividades desarrolladas durante la semana (Ambiental, social, técnica, administrativa, etc.)
- Actividades programadas para la siguiente semana
- Comentarios de la Interventoría
- Registro Fotográfico
- Detalle de las labores de monitoreo y control de riesgos que se le asignen

El informe semanal deberá contener el porcentaje (%) de avance programado y el ejecutado durante el periodo, el porcentaje (%) de avance acumulado y el porcentaje (%) de atraso o adelanto que presenta el contrato.

4.3.2 Informes mensuales.

La Interventoría presentará mensualmente un informe en donde se consigne el trabajo ejecutado en el mes reportado, el cual refleje adecuadamente el avance del proyecto, los índices de gestión mensual y el estado de avance con respecto a lo programado. Como mínimo deberá incluir:

- Informe ejecutivo.
- Informe técnico.
- Actas de pago (cuando aplique).
- Actas de vecindad (cuando aplique).
- Avance de cada una de las actividades programadas.



- Relación de planos.
- Registros fotográficos de las visitas de campo efectuadas y jornadas de ensayos (si aplica).
- Videos o renders del avance del proyecto.
- Resultados de los ensayos de materiales y demás pruebas realizadas al igual que el concepto sobre los mismos.
- Calibración y control de equipos.
- Fotocopia de la bitácora o libro de consultoría.
- Resumen de las actividades realizadas en el mes, análisis y recomendaciones.
- Informe topográfico.
- Informe de control pólizas y modificaciones contractuales de los contratos de consultoría e interventoría.
- Relación del personal empleado en la ejecución del proyecto.
- Informes semanales presentados y aprobados.
- Informe de avance de la elaboración de los planes y programas relacionados en el contrato de consultoría.
- Informe de aplicación de protocolos de Bioseguridad (Cuando aplique)
- Conclusiones y recomendaciones sobre el avance o atrasos de la ejecución del proyecto.
- Relación de correspondencia.
- Actas de seguimiento al contrato o actas de reuniones en el desarrollo del Proyecto.
- Acreditación que se encuentra al día en el pago de aportes parafiscales relativos al Sistema de Seguridad Social Integral, así como los propios al Servicio Nacional de Aprendizaje - SENA, Instituto Colombiano de Bienestar Familiar – ICBF y las cajas de compensación familiar, cuando corresponda.

4.3.3 Informe final.

La Interventoría entregará al terminar los trabajos un informe final para el proyecto, cuyo contenido será como mínimo el siguiente:

- Aspectos contractuales relevantes.
- Breve descripción de los trabajos.
- Balance económico final del contrato.
- Planos, figuras y cuadros representativos del desarrollo de los trabajos.
- Descripción de los procedimientos utilizados e innovaciones tecnológicas empleadas.
- Cierre de las actas de vecindad (cuando aplique).
- Recomendaciones sobre cambios en condiciones técnicas y soluciones dadas a los problemas más comunes que se presentaron durante el desarrollo del contrato como aporte para futuros proyectos.
- Copia de la bitácora de consultoría, renders y registros fotográficos que apliquen.
- Resultados de los ensayos de laboratorio.
- Informe sobre el cumplimiento de las pólizas y garantías exigidas.
- Cronograma final de proyecto, en el cual se muestre todas las incidencias del mismo.
- Revisión de los paz y salvo, por todo concepto, expedidos por los subcontratistas en relación con las obligaciones de los contratistas.
- El resumen final del proyecto objeto de interventoría y el informe de control presupuestal del mismo.
- Informe final de topografía.
- Relación del personal empleado en la ejecución del proyecto.
- Informe final de gestión social.
- Informe final de seguridad industrial
- Informe final de manejo ambiental
- Informe de aplicación de protocolos de Bioseguridad (Cuando aplique)
- Remisión de las Pólizas actualizadas del contratista y de la interventoría conforme a cada modificación o acta suscrita (cuando aplique) incluyendo el acta de recibo a satisfacción.



A continuación, se presenta la definición de términos expuestos anteriormente:

- **Plan de Gestión Social y Reputacional:** Ayuda de memoria en la cual se lleve el registro y la trazabilidad en relación con la verificación y acompañamiento realizado al CONTRATISTA durante el desarrollo y elaboración del Plan de Gestión Social y Reputacional.
- **Bitácora:** Libreta oficial y de carácter legal que sirve como instrumento de comunicación entre la INTERVENTORÍA y EL CONTRATISTA, en la cual se asientan los hechos y asuntos sobresalientes que de alguna manera afecten al proyecto. Los diseñadores relacionados con la ejecución del proyecto pueden consignar comentarios o recomendaciones.
- **Actas contractuales:** Documentos en el cual se deja constancia del inicio del contrato o proyecto, modificaciones al plazo contractual (suspensión o reinicios), actas de reuniones, acta de entrega y recibo y acta de liquidación. En todas ellas se deja constancia de las obligaciones o tareas a ejecutar en marco del contrato suscrito.
- **Actas de pago:** Documento generado por EL CONTRATISTA e INTERVENTORÍA que debe anexarse con los documentos requeridos para el pago en el cual se evidencien las actividades ejecutadas en un período de tiempo establecido.
- **Acta de terminación.** Documento en el cual se deja constancia de la terminación del proyecto en el plazo establecido para el efecto, verificando el cumplimiento de las obligaciones contractuales.
- **Acta de entrega y recibo a satisfacción:** Documento en el cual se deja constancia de la entrega y recibo a satisfacción de cada uno del proyecto y del objeto contractual.
- **Acta de liquidación:** Documento mediante el cual el contratante y el contratista, realizan un cruce de cuentas y cierre definitivo, liberando saldos o reintegrando recursos al cliente.
- **Informe ejecutivo y demás informes que se requieran por parte de la Contratante a través del supervisor designado:** Documento que relaciona el estado del contrato o proyecto en el que indican avances, requerimientos, seguimiento realizado por interventor, actividades adelantadas y fotografías.
- **Informe Final:** Documento que relaciona detalladamente el proceso de la ejecución de un contrato o proyecto indicando resultados finales de las actividades adelantadas, en este documento debe indicar el cumplimiento de las obligaciones establecidas en el contrato de consultoría.

Es obligación de la Interventoría, en los casos que aplique, contemplar dentro de su oferta económica los profesionales, acciones y gestiones que garanticen el cumplimiento de lo siguiente:

NOTA: En cumplimiento del Artículo 3° de la Ley 1796 de 2016 “Por la cual se establecen medidas enfocadas a la protección del comprador de vivienda, el incremento de la seguridad de las edificaciones y el fortalecimiento de la función pública que ejercen los curadores urbanos, se asignan unas funciones a la Superintendencia de Notariado y Registro y se dictan otras disposiciones”, y del Decreto 945 del 05 de junio de 2017 “Por el cual se modifica parcialmente el Reglamento Colombiano de Construcciones Sismo Resistentes NSR –10” y para los casos que aplique, la Interventoría a través de los profesionales competentes deberá elaborar los memoriales dirigidos a la curaduría urbana o la dependencia de la administración municipal o distrital encargada de la expedición de las licencias de construcción, en los cuales certificarán el alcance de la revisión independiente efectuada sobre los diseños (geotecnia, reforzamiento, elementos no estructurales y los que apliquen) de las edificaciones, el cumplimiento de las normas establecidas en la Ley 1796 de 2016 y sus decretos reglamentarios, y firmará los planos y demás documentos técnicos como constancia de haber efectuado la revisión.

5 LOCALIZACIÓN DEL PROYECTO

El lugar donde se ejecutará el proyecto será en la Ciudad de Medellín, departamento de Antioquia, en el Centro de Atención



Especializado CARLOS LLERAS RESTREPO Sectores Pola II y Pola III, predio de propiedad del ICBF, identificado como sigue:

- Dirección Catastral: Calle 65C No. 94C – 80 Medellín.
- Número Predial: 050010007609800280073000000000.
- Comuna: 60 San Cristóbal.
- Barrio: 098 – Área de expansión.

Plano de localización – CAE CARLOS LLERAS RESTREPO – Medellín – Antioquia.

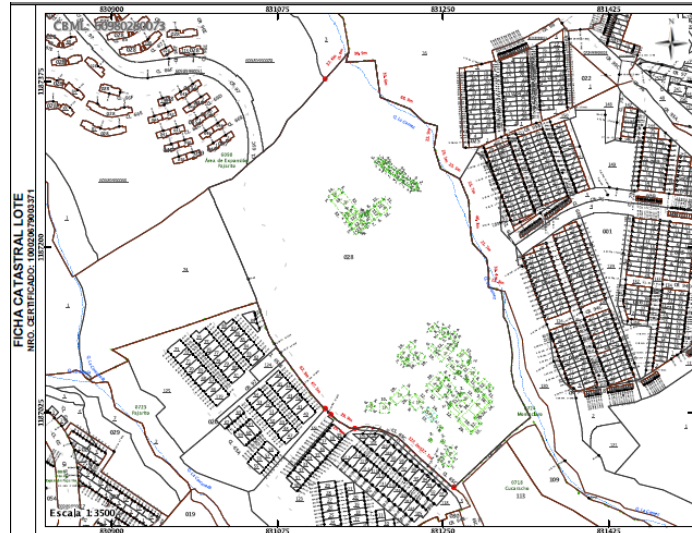

Vista Aérea del CAE CARLOS LLERAS RESTREPO, en la ciudad de Medellín – Antioquia. (Fuente Google Earth)





5.1. CONOCIMIENTO DEL SITIO DEL PROYECTO

Será responsabilidad del proponente conocer las condiciones del sitio de ejecución del proyecto y actividades a ejecutar para ello el proponente podrá hacer uso de los programas informáticos y las herramientas tecnológicas disponibles teniendo como puntos de referencia la ubicación del proyecto **Calle 65 C No. 94C-80 Medellín**. En consecuencia, correrá por cuenta y riesgo de los proponentes, inspeccionar y examinar los lugares donde se proyecta realizar los trabajos, actividades, los sitios aledaños y su entorno e informarse acerca de la naturaleza del terreno, la forma, características, accesibilidad del sitio, disponibilidad de canteras o zonas de préstamo, así como la facilidad de suministro de materiales e insumos generales. De igual forma, la ubicación geográfica del sitio del proyecto, historial de comportamiento meteorológico de la zona y demás factores que pueden incidir en la correcta ejecución del proyecto.

Con la presentación de la propuesta, el proponente declara que conoce de manera integral todas las condiciones del sitio de ejecución del proyecto, las actividades a ejecutar y las circunstancias legales, técnicas, ambientales, económicas y sociales para el desarrollo del proyecto, en especial aquellas que puedan afectar la consultoría, la ejecución de las actividades y/o del proyecto e influir en el cálculo del valor de la propuesta. Por lo tanto, el desconocimiento de estos aspectos no servirá de excusa válida para posteriores reclamaciones

6 ACTAS DEL CONTRATO

6.1 ACTA DE INICIO U ORDEN DE INICIO DEL CONTRATO.

LA INTERVENTORÍA y EL SUPERVISOR designado para el efecto, deben suscribir el acta de inicio o se deberá emitir orden de inicio correspondiente, la cual deberá contener, entre otros aspectos los siguientes:

1. Lugar y fecha de suscripción del acta u orden de inicio.
2. Nombre e identificación completa de los intervinientes.
3. Plazo del contrato
5. Fecha de Terminación prevista
7. Valor total del contrato
9. Información del CONTRATISTA

Los siguientes requisitos de ejecución deberán ser entregados al SUPERVISOR en un plazo no mayor a TRES (3) DÍAS posteriores a la suscripción del contrato:

- Hojas de vida del personal de LA INTERVENTORÍA.

El SUPERVISOR del contrato de interventoría verificará y aprobará el cumplimiento de los perfiles mínimos exigidos para los profesionales definidos en los documentos de la convocatoria y presentados en la oferta para la ejecución de la Interventoría. Igualmente verificará los contratos de trabajo y/o los contratos de prestación de servicios suscritos entre el personal y LA INTERVENTORÍA o uno de los integrantes del proponente plural. De igual forma verificará los soportes de la afiliación y pago de seguridad social integral vigente de todo el personal propuesto. LA INTERVENTORÍA entregará previamente a la suscripción del acta u orden de inicio, los documentos soporten que acrediten la calidad y experiencia del personal profesional requeridos

- Presentación de garantías para aprobación (documento para legalización del contrato).

LA INTERVENTORÍA presentará a la Fiduciaria vocera del Patrimonio Autónomo CONTRATANTE las garantías exigidas en el contrato para que sean revisadas y aprobadas.

- Discriminación de la Oferta Económica



LA INTERVENTORÍA, presentará a la Supervisión para su aprobación, la discriminación de la Oferta Económica conforme al formato Propuesta Económica detallada y Factor Multiplicador que para tal efecto dispondrá FINDETER en los Términos de Referencia, donde se presente el personal ofrecido conforme al personal mínimo exigido en el proceso de selección y de acuerdo con las dedicaciones mínimas requeridas para la ejecución de la interventoría, así como los demás costos directos e indirectos necesarios para el normal desarrollo de las actividades.

Nota 1: En el evento en que el supervisor designado por Findeter realice observaciones a la documentación aportada, el INTERVENTOR, tendrá un plazo máximo de dos (2) días para realizar los ajustes a que haya lugar y entregar la documentación corregida.

Nota 2: Una vez el supervisor del contrato de interventoría cuente con los soportes de la aprobación del personal mínimo requerido y de las garantías exigidas, el interventor deberá suscribir el Acta de Inicio del contrato de interventoría dentro de los TRES (3) días siguientes. Si vencidos los plazos para la suscripción del acta de inicio y cumplidos los requisitos de ejecución, no se firma el documento por causa injustificada, el Patrimonio Autónomo Contratante podrá expedir la orden de inicio del contrato.

6.2 ACTA DE TERMINACIÓN DEL CONTRATO.

Una vez se termine el plazo de ejecución de la etapa de elaboración de estudios y diseños del contrato de interventoría, se suscribirá acta de terminación, entre la sociedad fiduciaria vocera del Patrimonio Autónomo Interventoría y Supervisión.

Vencido el plazo de ejecución del contrato de consultoría contado a partir de la suscripción del Acta de inicio o emisión de la orden de Inicio del mismo, y sus prórrogas, El CONTRATISTA la INTERVENTORÍA, deben suscribir la correspondiente acta de terminación en la que se dejará constancia de la terminación de todas las actividades por parte del contratista de consultoría.

6.3 ACTA DE ENTREGA Y RECIBO A SATISFACCIÓN DEL CONTRATO

Vencido el plazo de ejecución del Contrato contado a partir de la suscripción del acta de inicio u emisión de la orden de Inicio, el CONTRATISTA deberá entregar los productos del contrato, con el lleno de los requerimientos técnicos, recomendaciones y pronunciamientos. Del recibo por parte de la Interventoría se dejará constancia mediante Acta de Entrega y Recibo a satisfacción Final suscrita entre la CONTRATANTE, el CONTRATISTA y el INTERVENTOR y/o SUPERVISOR según corresponda.

7 PLAZO DE EJECUCIÓN DEL CONTRATO

El plazo global del contrato es de **CINCO (5) MESES** que se contabilizará a partir de la suscripción del acta de inicio o emisión de la orden de inicio del contrato.

* El plazo determinado para la ejecución del contrato, contempla un periodo de hasta **DOS (2) MESES** como máximo, para el proceso de cierre contractual y liquidación de los contratos, plazo que inicia una vez vencido el plazo de ejecución del contrato de consultoría. El rubro correspondiente a este plazo se encuentra incluido dentro del presupuesto estimado de la convocatoria.

El acta de inicio o la orden de inicio del CONTRATO DE INTERVENTORÍA deberá firmarse o emitirse simultáneamente con el acta de inicio u orden de inicio del contrato de consultoría, según lo establecido en los documentos y plazos de la



presente convocatoria, previa aprobación de las pólizas respectivas y demás requisitos.

El plazo contractual establecido contempla el plazo requerido para adelantar los trámites, subsanaciones y obtención de las licencias y permisos requeridos para la futura ejecución de las obras y en todo caso debe dar cumplimiento a la programación exigida al contratista de consultoría.

El plazo se ha determinado de acuerdo con el tiempo requerido para el proyecto.

El incumplimiento en el plazo establecido para el proyecto dará lugar a la aplicación de las cláusulas contractuales a que haya lugar, conforme a los atrasos reportados por la interventoría según la evaluación de la programación y cumplimiento del plazo de ejecución del proyecto.

EL INTERVENTOR se obliga a emitir comunicación a la supervisión y al contratista de consultoría en un plazo no mayor a tres (3) días, posteriores al cumplimiento de la totalidad de las siguientes condiciones:

1. Obtención de los permisos del proyecto, otorgada por parte de la autoridad competente en los casos en que se requieran.
2. Obtención de los permisos o autorizaciones correspondientes, por parte de la autoridad ambiental competente (En el caso en que aplique).
3. Aprobación por parte de la interventoría del contrato de las hojas de vida del personal mínimo del contratista de consultoría
4. Aprobación por parte de la supervisión del contrato de interventoría de las hojas de vida del personal mínimo del contratista de interventoría exigido.

LA CONTRATANTE no reconocerá por ningún motivo mayores permanencias, ni valores adicionales a los establecidos en el contrato.

Por lo tanto, es responsabilidad de INTERVENTOR, verificar que el contratista de consultoría adopte los procedimientos y planes pertinentes que le permitan planificar la ejecución de los estudios y diseños y la obtención de licencias y permisos que se requieran.

8 ANÁLISIS DE LAS CONDICIONES ECONÓMICAS DEL CONTRATO

8.1 METODOLOGÍA DE CÁLCULO – PRESUPUESTO ESTIMADO (PE) PARA EL PROYECTO

El método para la determinación del valor del contrato es por **PRECIO GLOBAL FIJO SIN FÓRMULA DE AJUSTE** y corresponderá a un valor efectivo del contrato, que resulte de la multiplicación y sumatoria de las dedicaciones, duraciones y salarios establecidos por la INTERVENTORÍA al momento de la presentación de la propuesta económica y considerados necesarios para desarrollar las actividades establecidas en los documentos de la convocatoria; afectados por el factor multiplicador establecido desde la presentación de la propuesta económica, más los costos directos e indirectos necesarios.

Por tanto, en el valor pactado para la ejecución del contrato se entienden incluidos, entre otros, los gastos de administración, salarios, prestaciones sociales e indemnizaciones del personal, incrementos salariales y prestacionales; desplazamientos, transporte, alojamiento y alimentación del equipo de trabajo de la INTERVENTORÍA; honorarios, asesorías y/o el acompañamiento en actividades relacionadas con la ejecución del contrato; implementación de protocolos

y de elementos de bioseguridad, uso de computadores, licencias de utilización de software; la totalidad de tributos originados por la celebración, ejecución y liquidación del contrato; las deducciones a que haya lugar; la remuneración para el CONTRATISTA DE INTERVENTORÍA, imprevistos y en general, todos los costos en los que deba incurrir el CONTRATISTA DE INTERVENTORÍA para el cabal cumplimiento del contrato. La CONTRATANTE no reconocerá, por consiguiente, ningún reajuste realizado por el CONTRATISTA DE INTERVENTORÍA en relación con los costos, gastos o actividades adicionales que aquel requiera para la ejecución que fueron previsibles al momento de la presentación de la oferta.

El factor multiplicador se aplica únicamente sobre los sueldos, incluyendo dominicales y festivos, y partidas que tengan efectos sobre las prestaciones sociales, como las primas de localización

La CONTRATANTE ha estimado un factor multiplicador de 195.03 % el cual aplicó a los costos del personal requerido para la ejecución del contrato de consultoría.

De acuerdo con la metodología expuesta en este capítulo, se determinó un Presupuesto Estimado para el desarrollo del proyecto es de **CIENTO OCHO MILLONES TRESCIENTOS CUARENTA Y CINCO MIL DOSCIENTOS VEINTIDOS PESOS (\$108.345.222,00) M/CTE**, incluido el IVA, costos, gastos, impuestos, tasas y demás contribuciones de orden territorial y nacional a que hubiere lugar.

El valor del presupuesto estimado se ha establecido para el proyecto, incluyendo el valor del cierre contractual, según las dedicaciones indicadas en el numeral del personal requerido, las cuales corresponden a las mínimas requeridas para la elaboración de los productos establecidos en los documentos de la convocatoria.

La CONTRATANTE no reconocerá, por consiguiente, ningún reajuste realizado por la INTERVENTORÍA en relación con los costos, gastos o actividades adicionales que aquel requiera para la ejecución del contrato y que fueron previsibles al momento de la presentación de la propuesta.

Para el cálculo del valor a ofertar se deberá tener en cuenta que el contrato comprende un plazo de **CINCO (05) MESES** de los cuales **TRES (3) MESES** para la ejecución de las actividades y la elaboración de los productos del contrato Y **DOS (2) MESES** para el cierre contractual del contrato, plazo que deberá ser tenido en cuenta al momento de elaborar la oferta económica.

8.2 PRESUPUESTO

El valor total del presupuesto estimado de la convocatoria asciende a la suma de **CIENTO OCHO MILLONES TRESCIENTOS CUARENTA Y CINCO MIL DOSCIENTOS VEINTIDOS PESOS M/CTE (\$108.345.222,00)**, Incluido IVA, y todos los costos, gastos, impuestos y contribuciones de orden nacional y local en que deba incurrir el contratista para la ejecución del objeto contractual y honorarios.

DESCRIPCIÓN	PRESUPUESTO (IVA INCLUIDO)	OBSERVACIÓN
INTERVENTORÍA INTEGRAL (TÉCNICA, ADMINISTRATIVA, FINANCIERA, CONTABLE, AMBIENTAL, SOCIAL Y JURÍDICA) PARA LA ELABORACIÓN DE LOS ESTUDIOS Y DISEÑOS DE LAS OBRAS DE ESTABILIZACIÓN DE LAS LADERAS AFECTADAS POR FENÓMENOS DE REMOCIÓN EN MASA EN EL CAE CARLOS LLERAS RESTREPO SECTORES POLA II Y POLA III EN LA CIUDAD DE MEDELLÍN	\$ 108.345.222,00 M/CTE	Presupuesto Precio Global
VALOR TOTAL PRESUPUESTO OFICIAL	\$ 108.345.222,00	



8.3 VALORES MÁXIMOS Y MÍNIMOS PARA LA PROPUESTA ECONÓMICA

A continuación, se resumen los valores correspondientes al valor mínimo y al valor máximo del total del presupuesto estimado, dentro de los cuales se deben presentar las ofertas económicas.

DESCRIPCIÓN	VALOR MÍNIMO (IVA INCLUIDO)	VALOR MÁXIMO (IVA INCLUIDO)
INTERVENTORÍA INTEGRAL (TÉCNICA, ADMINISTRATIVA, FINANCIERA, CONTABLE, AMBIENTAL, SOCIAL Y JURÍDICA) PARA LA ELABORACIÓN DE LOS ESTUDIOS Y DISEÑOS DE LAS OBRAS DE ESTABILIZACIÓN DE LAS LADERAS AFECTADAS POR FENÓMENOS DE REMOCIÓN EN MASA EN EL CAE CARLOS LLERAS RESTREPO SECTORES POLA II Y POLA III EN LA CIUDAD DE MEDELLÍN	\$ 97.510.700,00 M/CTE	Hasta la suma de \$ 108.345.222,00 M/CTE
VALOR TOTAL PRESUPUESTO OFICIAL	\$ 97.510.700,00	\$ 108.345.222,00

El proponente deberá considerar en su propuesta económica los valores correspondientes al valor mínimo y al valor máximo del valor del Presupuesto Estimado PE total.

La propuesta económica del proponente deberá realizarse teniendo como referencia los valores mínimos y máximos y en general el presupuesto contenido a continuación, y en el cual se detalla el presupuesto oficial.

De acuerdo con lo anterior, el PRESUPUESTO ESTIMADO – PE Total para la ejecución del contrato se detalla a continuación:

INTERVENTORÍA INTEGRAL (TÉCNICA, ADMINISTRATIVA, FINANCIERA, CONTABLE, AMBIENTAL, SOCIAL Y JURÍDICA) PARA LA ELABORACIÓN DE LOS ESTUDIOS Y DISEÑOS DE LAS OBRAS DE ESTABILIZACIÓN DE LAS LADERAS AFECTADAS POR FENÓMENOS DE REMOCIÓN EN MASA EN EL CAE CARLOS LLERAS RESTREPO SECTORES POLA II Y POLA III EN LA CIUDAD DE MEDELLÍN		
PRESUPUESTO ESTIMADO – PE		
DESCRIPCIÓN		VALOR TOTAL
VALOR PROYECTO ANTES DE IVA		\$ 91.046.406,00
VALOR IVA	19%	\$ 17.298.817,00
VALOR TOTAL PROYECTO		\$ 108.345.222,00
VALOR TOTAL PRESUPUESTO		\$ 108.345.222,00

Nota: En todo caso, el contrato se suscribirá por el valor ofertado por el contratista.

8.4 IMPUESTOS

El proponente deberá considerar en su oferta todos los costos correspondientes a impuestos, tasas, contribuciones o gravámenes que se causen con ocasión de la suscripción, ejecución y liquidación del contrato y demás a que haya lugar del orden nacional y/o territorial.

Adicionalmente tendrá en cuenta, los costos de las pólizas incluidas en el numeral GARANTÍAS del presente documento y todos los demás impuestos que se generen por la celebración del contrato.

Es responsabilidad exclusiva del PROPONENTE realizar las averiguaciones, los cálculos y estimaciones que considere necesarios para elaborar su propuesta económica y, por ende, le asiste la obligación de consultar ante las diferentes entidades recaudadoras qué impuesto le es aplicable en caso de ser adjudicatario, todo esto enmarcado en el hecho de que EL PATRIMONIO AUTÓNOMO FINDETER – ICBF INFRAESTRUCTURA, es EL CONTRATANTE y realiza la contratación bajo el Régimen Jurídico del derecho privado.

9 PERSONAL

LA INTERVENTORIA deberá suministrar y mantener para la ejecución del objeto contractual el personal mínimo solicitado y el que resulte pertinente con las dedicaciones necesarias, hasta la entrega de los productos del proyecto dentro del plazo del contrato, personal que deberá cumplir con las calidades técnicas, profesionales, experiencia general y específica exigida. Lo anterior, deberá ser aprobado por el interventor y/o supervisor según corresponda e informado a Findeter como fideicomitente de la CONTRATANTE

10 PERSONAL MÍNIMO Y DEDICACIONES MÍNIMAS

El CONTRATISTA dentro de los tres (3) días siguientes a la suscripción del contrato, deberá presentar al Supervisor, previo a la suscripción del acta de inicio u orden de inicio, las hojas de vida y demás soportes correspondientes del personal necesario que acrediten las calidades y la experiencia general y específica de este personal, para el desarrollo del mismo.

Así mismo LA INTERVENTORÍA deberá mantener durante la ejecución del proyecto EL PERSONAL MÍNIMO REQUERIDO en los términos de referencia, so pena de inicio de procedimiento para la aplicación de las sanciones correspondientes establecida en el contrato por este concepto. Realizados máximo tres (3) requerimientos al INTERVENTOR, el Supervisor solicitará a la CONTRATANTE el inicio de un proceso de incumplimiento parcial del contrato.

PERSONAL MÍNIMO PARA LA EJECUCIÓN DEL CONTRATO						
Cant.	Cargo	Formación Académica	Experiencia General	Experiencia Específica	No. de Contratos y/o Proyectos	Porcentaje de Dedicación
1	Director de Interventoría	Ingeniero Civil	6 años	En los contratos y/o proyectos aportados deberá acreditar la participación como Director de Interventoría de Consultoría de estudios técnicos y diseños para estabilización de laderas o taludes.	3	20%
1	Especialista Estructural	Ingeniero Civil con posgrado en estructuras	6 años	En los contratos y/o proyectos aportados deberá acreditar la participación como Especialista Estructural en proyectos de estudios y diseños para la estabilización de laderas o taludes.	3	20%



PERSONAL MÍNIMO PARA LA EJECUCIÓN DEL CONTRATO						
Cant.	Cargo	Formación Académica	Experiencia General	Experiencia Específica	No. de Contratos y/o Proyectos	Porcentaje de Dedicación
1	Especialista Hidrosanitario	Ingeniero Civil y/o Ingeniero Sanitario y/o Ingeniero Sanitario y Ambiental con posgrado en el área de la hidráulica, o la ingeniería sanitaria	6 años	En los contratos y/o proyectos aportados deberá acreditar la participación como Ingeniero Hidráulico en proyectos de estudios y diseños para la estabilización de laderas o taludes.	3	20%
1	Geólogo	Geólogo	6 años	En los contratos y/o proyectos aportados deberá acreditar la participación como Geólogo en proyectos de estudios y diseños para la estabilización de laderas o taludes.	3	20%
1	Especialista en Geotecnia	Ingeniero Civil con estudios de posgrado en geotecnia	6 años	En los contratos y/o proyectos aportados deberá acreditar la participación como Especialista en Geotecnia en proyectos de estudios y diseños para la estabilización de laderas o taludes.	3	50%
1	Profesional Especialista Ambiental	Ing. Ambiental con especialización en ingeniería Forestal o Ingeniero Forestal con especialización en Ingeniería Ambiental.	3 años	En los contratos y/o proyectos aportados deberá acreditar la participación como ingeniero especialista ambiental, en proyectos de infraestructura civil.	2	10%
1	Profesional de Programación y Presupuesto	Ingeniero Civil	4 años	En los contratos y/o proyectos aportados deberá acreditar la participación como Profesional de Costos y Presupuestos en proyectos de estudios y diseños en proyectos de infraestructura civil. Uno de los proyectos deberá corresponder a estudios y diseños de obras de estabilidad de taludes.	3	10%
1	Profesional Social	Áreas núcleo del conocimiento en ciencias sociales y/o humanas, así como disciplinas	3 años	Profesional con experiencia en acompañamiento social para proyectos de infraestructura, obra civil o proyectos de desarrollo, a través de los cuales haya implementado metodologías de participación ciudadana y/o comunitaria	2	5%



PERSONAL MÍNIMO PARA LA EJECUCIÓN DEL CONTRATO						
Cant.	Cargo	Formación Académica	Experiencia General	Experiencia Específica	No. de Contratos y/o Proyectos	Porcentaje de Dedicación
		educativas, políticas, económicas, administrativas o comunicativas				
1	Profesional en Seguridad Industrial y Salud Ocupacional	Profesional en Salud Ocupacional, arquitecto, ingeniero civil o áreas afines a la construcción que cuente con licencia en salud ocupacional.	3 años	En los contratos y/o proyectos aportados deberá acreditar la participación como Profesional en Seguridad Industrial con experiencia en proyectos de infraestructura civil.	2	5%
1	Profesional de Apoyo	Ingeniero Civil	N/A	N/A	N/A	50%

PERSONAL MÍNIMO PARA EL CIERRE CONTRACTUAL DEL CONTRATO						
Cant.	Cargo	Formación Académica	Experiencia General	Experiencia Específica	No. de Contratos y/o Proyectos	Porcentaje de Dedicación
1	Director de Interventoría	Ingeniero Civil o Arquitecto	8 años	En los contratos y/o proyectos aportados deberá acreditar la participación como Director de Interventoría de Consultoría de estudios técnicos y diseños para estabilización de laderas o taludes.	3	5%
1	Profesional de Apoyo – profesional del primer empleo	Ingeniero Civil o Arquitecto	N/A	N/A	N/A	10%

Se deberán tener en cuenta las siguientes consideraciones:

No obstante, la dedicación de tiempo estimada, de ser necesaria una mayor dedicación del personal, el INTERVENTOR deberá garantizar su permanencia, sin que se genere costo adicional para el contratante, así mismo, de requerirse un mayor número de perfiles.

El director de interventoría deberá estar presente en la toma de decisiones, en los Comités de Seguimiento (a realizar en desarrollo del contrato), en las reuniones citadas por FINDETER, ICBF y cuando FINDETER lo requiera.

Adicionalmente al personal descrito en el cuadro anterior, el INTERVENTOR deberá contar con el siguiente personal mínimo para la ejecución del proyecto:

- Una (1) comisión de topografía, integrada como mínimo por un topógrafo profesional y un (1) auxiliar cadenero junto con equipos de precisión debidamente calibrados: estación total, nivel de precisión, prismas, cintas métricas y plomadas, con una dedicación acorde con las necesidades del proyecto.
- Un (1) Abogado con una dedicación acorde con las necesidades del proyecto.
- Una (1) secretaria, Un mensajero y Un (1) contador con dedicación acorde con las necesidades del proyecto.
- Personal requerido en el Anexo, plan de gestión social.

Nota 1: El personal anteriormente descrito, deberá estar disponible durante la interventoría a los estudios y diseños. Durante el trámite de Licencias y/o Permisos, el Interventor deberá contar con el personal y disponibilidad necesaria para el seguimiento, subsanación (si se requiere) y obtención de las mismas, aspecto incluido dentro del presupuesto estimado para el contrato.

Nota 2: En desarrollo del componente social la INTERVENTORÍA debe contemplar el personal mínimo requerido que se encuentra estipulado anteriormente, así como mantenerlo durante el plazo de la ejecución del contrato. Este profesional debe tener domicilio en la zona de desarrollo del proyecto, de manera que se facilite el conocimiento del territorio, la cultura, las tradiciones de la región y la lengua raizal, a su vez acompañar y realizar el seguimiento a la gestión social del CONSULTOR.

Nota 3: La implementación del personal anteriormente descrito será de obligatorio cumplimiento durante todo el plazo del contrato, incluso en caso de que se presenten atrasos o incumplimiento en los cronogramas del proyecto.

Nota 4: El personal mínimo requerido, sus hojas de vida y las certificaciones que la acompañen, **NO** deben presentarse con la propuesta. Estos documentos solo deben presentarse por el proponente que resulte seleccionado previo a la suscripción del acta de inicio o emisión de la orden de inicio del contrato, conforme a lo señalado en el PLAZO DE EJECUCIÓN DEL CONTRATO.

Nota 5: Los soportes del personal antes indicado, debe aportarse en el plazo establecido en los términos de referencia, en caso de incumplimiento por parte del Interventor, se procederá a la aplicación de las sanciones contractuales correspondientes.

Nota 6: En caso de requerirse, si durante la ejecución de las obras se presenta necesidad de ajustes o modificaciones a los diseños producto de la presente consultoría, será obligación de la interventoría conceptuar, acompañar y/o ajustar las posibles observaciones que lleguen a presentarse.

Es obligación de la Interventoría, en los casos que aplique, contemplar dentro de su oferta económica los profesionales, acciones y gestiones que garanticen el cumplimiento de lo siguiente:

Nota 7: En cumplimiento del Artículo 3° de la Ley 1796 de 2016 "Por la cual se establecen medidas enfocadas a la protección del comprador de vivienda, el incremento de la seguridad de las edificaciones y el fortalecimiento de la función pública que ejercen los curadores urbanos, se asignan unas funciones a la Superintendencia de Notariado y Registro y se dictan otras disposiciones", y del Decreto 945 del 05 de junio de 2017 "Por el cual se modifica parcialmente el Reglamento Colombiano de Construcciones Sismo Resistentes NSR-10" y para los casos que aplique, la Interventoría a través de los profesionales competentes deberá elaborar los memoriales dirigidos a la curaduría urbana o la dependencia de la administración municipal o distrital encargada de la expedición de las licencias de construcción, en los cuales certificarán el alcance de la revisión independiente efectuada sobre los diseños (geotecnia, reforzamiento, elementos no estructurales y los que apliquen) de las edificaciones, el cumplimiento de las normas establecidas en la Ley 1796 de 2016 y sus decretos reglamentarios, y firmará los planos y demás documentos técnicos como constancia de haber efectuado la revisión.

Adicionalmente, EL INTERVENTOR deberá verificar y garantizar que el personal propuesto no supere para cada uno el 100% de la dedicación acumulada teniendo en cuenta su participación en la ejecución de otros contratos con FINDETER

o con otras entidades, ya que de ser advertida esta situación la contratante a través del supervisor podrá solicitar el cambio del personal que supere esta dedicación.

Nota 8: Vincular un mínimo de cincuenta por ciento (50%) de mujeres en la contratación de personal calificado. Dicha condición será verificada por el Supervisor, en los casos en los que el contratista demuestre la imposibilidad de cumplimiento de dicho porcentaje deberá ser verificado con el supervisor con la finalidad de ajustar el mismo.

ABONO DE LA OFERTA

Si el representante legal o apoderado del proponente (individual o plural), persona natural o jurídica nacional o extranjera, no posee título de Ingeniero Civil o Arquitecto, la oferta deberá ser avalada por un Ingeniero Civil o Arquitecto, en ambos casos, deberá adjuntar copia de la matrícula profesional y del certificado de vigencia de matrícula profesional expedida por la autoridad competente, según corresponda, el cual debe encontrarse vigente.

CONTRATACIÓN PRIMER EMPLEO.

El CONTRATISTA debe vincular el profesional de apoyo – profesional del primer empleo, teniendo en cuenta las siguientes condiciones:

- Profesional que se encuentre entre los 18 y los 28 años de edad.
- El profesional ofertado para el primer empleo no debe registrar afiliación ni cotización como trabajador dependiente o independiente al Sistema Integral de Seguridad Social de manera posterior a la fecha de graduación como profesional.

Todo el personal anteriormente descrito para el contrato será de carácter obligatorio en el proyecto, por lo cual, los proponentes lo deberán tener en cuenta y considerar en su totalidad.

11 MODALIDAD Y CRITERIOS DE SELECCIÓN

El presente proceso de selección se adelanta mediante la modalidad de selección “**CONVOCATORIA PÚBLICA**” de que trata el MANUAL OPERATIVO DEL PATRIMONIO AUTÓNOMO DERIVADO DENOMINADO PATRIMONIO AUTONOMO FINDETER – ICBF INFRAESTRUCTURA. El procedimiento a seguir será el previsto en el numeral 4.5 “PROCEDIMIENTO PARA LAS CONVOCATORIAS PÚBLICAS Y PRIVADAS” del precitado manual.

11.1 CRITERIOS MÍNIMOS DE SELECCIÓN HABILITANTES

La Gerencia de Infraestructura de FINDETER, teniendo en cuenta las actividades que se desarrollarán durante la ejecución del contrato, su tipo, alcance, magnitud y complejidad, y en aras de propender por la selección de un interventor idóneo que ejecute el contrato con las mejores calidades, ha determinado que el proponente deberá cumplir con los siguientes requerimientos mínimos:

11.1.1 EXPERIENCIA ESPECÍFICA DEL PROPONENTE

Para la presente convocatoria los proponentes deberán aportar **MÁXIMO TRES (03) CONTRATOS** terminados y recibidos a satisfacción antes de la fecha de cierre del proceso, cuya experiencia corresponda a:



INTERVENTORÍA A LA: ELABORACIÓN DE ESTUDIOS Y DISEÑOS DE OBRAS DE ESTABILIZACIÓN DE LADERAS O TALUDES

Los contratos con los que se pretenda acreditar la experiencia deberán estar recibidos a satisfacción (a manera de ejemplo: cumplido al 100% el objeto del contrato o ejecutado en su totalidad o sin pendientes de ejecución) previamente a la fecha de cierre del proceso, dando cumplimiento a las siguientes condiciones:

a) La sumatoria del valor de los contratos aportados, deberá ser igual o mayor a 1.5 veces el valor del PRESUPUESTO ESTIMADO (PE), expresado en SMMLV.

b) Uno de los contratos aportados deberá ser igual o mayor a 0.7 veces el valor total del PRESUPUESTO ESTIMADO (PE) del proceso, expresado en SMMLV.

En los casos en que el contrato aportado contemple objetos, actividades o alcances diferentes a los requeridos, sólo se tendrá en cuenta para la acreditación de la condición de valor, los montos asociados a las actividades relacionadas con la experiencia específica.

NOTA 1: Para efectos de la presente convocatoria se tendrán en cuenta las siguientes definiciones:¹

ESTUDIOS Y DISEÑOS: Corresponde a todo tipo de estudios, cálculos y planos previos de planeación de un proyecto que responda de manera integral las necesidades del mismo, que permitan una adecuada materialización y ejecución, acorde a su complejidad y magnitud.

OBRAS DE ESTABILIZACIÓN: Son todas aquellas obras de ingeniería, ejecutadas con el fin de garantizar la estabilidad de un talud o ladera, con un factor de seguridad de acuerdo con la norma NSR 10 Tabla H.2.4-1.

LADERA: Declive de un monte o de una altura.

TALUD: Inclineración del paramento de un muro o de un terreno.

NOTA 2: La experiencia específica del proponente deberá ser acreditada mediante los documentos establecidos como válidos en el numeral de REGLAS DE ACREDITACIÓN DE LA EXPERIENCIA ESPECÍFICA.

NOTA 3: Todos los contratos válidos para la acreditación de la experiencia deben haber sido ejecutados en el territorio nacional de Colombia.

NOTA 4: La norma NSR – 10 Tabla H.2.4-1, podrá ser consultada en el siguiente link. (Referencia: <https://www.idrd.gov.co/sites/default/files/documentos/Construcciones/8titulo-h-nsr-100.pdf>)

NOTA 5: LA SUBSANACIÓN O ACLARACIÓN DE LA EXPERIENCIA ESPECÍFICA DEL PROPONENTE SOLO PODRÁ EFECTUARSE SOBRE LA EXPERIENCIA APORTADA.

11.1.2 REQUISITOS FINANCIEROS

¹ Definiciones propias elaboradas tomando como base el DICCIONARIO DE LA LENGUA ESPAÑOLA de la REAL ACADEMIA ESPAÑOLA y Glosario Anexo Técnico No. 1 Fiducolde.

Los requerimientos financieros de la convocatoria serán definidos por el área financiera de FINDETER en los Términos de Referencia de la Convocatoria.

11.1.3 REQUISITOS JURÍDICOS.

Los requerimientos jurídicos de la convocatoria serán definidos por la Dirección de Contratación de FINDETER en los términos de referencia de la convocatoria.

11.2 CRITERIOS DE EVALUACIÓN Y CALIFICACIÓN DE LAS PROPUESTAS

La asignación del puntaje a las propuestas, de acuerdo con los patrones preestablecidos en estos términos de referencia, será realizada por los evaluadores designados. Se seleccionará la propuesta mejor calificada y que por ello resulte ser la más favorable para la entidad y para los fines que ella busca con esta contratación, para esto se tendrá en cuenta que el puntaje máximo de la evaluación será de cien (100) puntos, resultantes del siguiente factor y criterio de evaluación:

FACTOR DE CALIFICACIÓN	PUNTAJE
Evaluación Económica	100 puntos
TOTAL	100 puntos

Y la posterior aplicación del criterio de evaluación factor cumplimiento contratos anteriores.

12 CONDICIONES DEL CONTRATO

12.1 FORMA DE PAGO

LA CONTRATANTE pagará al contratista el valor por el cual le fue adjudicado el contrato, de acuerdo con la siguiente forma de pago así:

Se pagará el **TREINTA POR CIENTO (30%)** del valor total del contrato, previa aprobación de los informes de interventoría correspondientes a los siguientes productos desarrollados por el CONTRATISTA DE CONSULTORÍA y entregados al supervisor designado por FINDETER:

1	Diagnóstico y análisis de las causas de los fenómenos de remoción en masa presentados.
2	Estudio topográfico (m ² del predio). **
3	Estudio geotécnico.
4	Estudio geológico.
5	Estudio hidrológico, hidráulico y de socavación.

Se pagará el **SETENTA POR CIENTO (70%)** del valor total del contrato, una vez se haya entregado la totalidad de los productos aprobados por la interventoría, así como las licencias y/o permisos necesarios para la futura construcción de las obras, sumado al acta de entrega y recibo a satisfacción del contrato; dicha entrega será realizada a FINDETER, en calidad de Fideicomitente de la CONTRATANTE. Previa aprobación de los informes de interventoría correspondientes.

De cada uno de los pagos, se efectuará una retención en garantía del diez por ciento (10%), la cual se devolverá al CONTRATISTA una vez cumplidos los siguientes requisitos:

1. Entrega de los documentos requeridos y señalados en los términos de referencia y demás documentos de la convocatoria al supervisor designado.



2. Recibo a satisfacción de los productos por parte del supervisor y verificación de las licencias y permisos necesarios aportados por el CONTRATISTA DE CONSULTORÍA.
3. Suscripción del Acta de liquidación del contrato por todas las partes en ella intervinientes.
4. Aprobación de las garantías correspondientes, señaladas en el numeral de GARANTÍAS del presente documento.

Nota 1: Para todos los pagos, el INTERVENTOR deberá acreditar que se encuentra al día en el pago de aportes parafiscales relativos al Sistema de Seguridad Social Integral, así como los propios al Servicio Nacional de Aprendizaje - SENA, Instituto Colombiano de Bienestar Familiar – ICBF y las Cajas de Compensación Familiar, cuando corresponda, o certificación del pago de los aportes de Pensión, Riesgos Laborales y de Caja de Compensación Familiar, de todo el personal vinculado directamente a la ejecución del proyecto, incluido el personal independiente que preste sus servicios para la ejecución del mismo.

Nota 2: El INTERVENTOR debe responder por el pago de todos los impuestos, tasas, gravámenes y contribuciones establecidas por las diferentes autoridades nacionales, departamentales o municipales y dentro de estos mismos niveles territoriales, las contribuciones, tasas, derechos, tarifas, y multas establecidas por las diferentes autoridades ambientales, que afecten la celebración, ejecución y liquidación del contrato y las actividades que de él se deriven. Estos pagos deben soportarse con las certificaciones correspondientes.

Nota 3: Para los pagos, se debe contar con el visto bueno del SUPERVISOR y se efectuarán dentro de los TREINTA (30) DÍAS CALENDARIO siguientes a la radicación en debida forma de la respectiva factura, con el cumplimiento de los requisitos indicados.

12.2 OBLIGACIONES

12.2.1 OBLIGACIONES GENERALES DEL CONTRATISTA.

Las obligaciones del INTERVENTOR están encaminadas a controlar, exigir, absolver, acompañar y verificar el cumplimiento de las obligaciones del contrato de consultoría. A continuación, se presentan las obligaciones de carácter general que deben ser entendidas en armonía con las obligaciones y productos correspondientes, así:

- a. Responder por los resultados de su gestión y por las decisiones técnicas, sociales, administrativas, presupuestales, ambientales y jurídicas, tomadas durante el pazo de ejecución del contrato.
- b. Verificar el cumplimiento de las condiciones administrativas, técnicas, presupuestales, ambientales, seguridad industrial, legales y sociales del contrato objeto de interventoría.
- c. Verificar el cumplimiento de la normatividad vigente por parte del contratista en la ejecución del contrato, su cierre y liquidación.
- d. Vincular mínimo el cincuenta por ciento (50%) de mujeres en la contratación de personal calificado. Dicha condición será verificada por el Supervisor.
- e. Verificar que se dé cumplimiento a los requerimientos exigidos en cada una de las licencias o permisos dados por las entidades competentes para el desarrollo del contrato.
- f. Verificar el cumplimiento del contratista de consultoría de la entrega del Plan de Gestión Social y Reputacional, y de cumplimiento de los lineamientos del anexo correspondiente.
- g. Asegurar el desarrollo e implementación de todos los componentes y productos contenidos en el Plan de Gestión Social y Reputacional por parte del CONTRATISTA.
- h. Asegurar que el CONTRATISTA en la ejecución del contrato se ciña a los plazos, términos, especificaciones técnicas y demás condiciones pactadas.
- i. Asegurar en la elaboración de los productos de la consultoría, el cumplimiento por parte del CONTRATISTA del Anexo Técnico que forma parte integral de los Términos de Referencia del contrato objeto de la presente interventoría.
- j. Mantener permanente comunicación con el CONTRATISTA y con LA CONTRATANTE.



- k. Evitar que se generen conflictos entre las partes y adoptar medidas tendientes a solucionar eventuales controversias.
- l. Velar porque la ejecución del contrato no se interrumpa injustificadamente.
- m. Certificar el cumplimiento o no de las obligaciones del contratista de consultoría acorde con la realidad de la ejecución contractual.
- n. LA INTERVENTORÍA deberá hacer llegar oportunamente los registros y documentos a LA CONTRATANTE, con el fin de que éste pueda realizar el control correspondiente.
- o. Mantener durante la ejecución del proyecto el personal mínimo requerido en los términos de referencia. Por cada profesional o técnico propuesto que no cumpla con los mínimos requeridos o que no esté laborando, se aplicarán las sanciones correspondientes, previo requerimiento que sobre el particular efectuó el supervisor en máximo tres (3) requerimientos, el cual solicitará a la CONTRATANTE el inicio del proceso por presunto incumplimiento parcial del contrato
- p. Informar de hechos y circunstancias que puedan constituir actos de corrupción tipificados como conductas punibles, o que pongan en riesgo el cumplimiento del contrato; así como entregar los soportes a los que tenga acceso
- q. Contar con una herramienta que permita desarrollar las actividades necesarias para supervisar y controlar, en tiempo real, la ejecución del contrato.
- r. Contar con una herramienta que permita desarrollar las actividades necesarias para supervisar y controlar, en tiempo real, la ejecución del contrato.
- s. Mantener actualizado el Registro en la Cámara de Comercio durante la ejecución del contrato.
- t. Cuando el término de duración de la sociedad no contemple el término de liquidación del contrato y cinco (5) años más, El INTERVENTOR se obliga a ampliarlo ante la Cámara de Comercio, para lo cual tendrá un plazo máximo de 30 días hábiles contados a partir de la adjudicación de la convocatoria, sin que este trámite sea requisito que impida la suscripción del contrato. La misma obligación aplica para el integrante del proponente plural persona jurídica.
- u. Dar cumplimiento a lo establecido en la resolución 304 del 23 de febrero de 2022, referente a los elementos de bioseguridad, o cualquier norma que la modifique, sustituya o adicione.
- v. Las demás que, por ley términos de referencia y contrato correspondan o sean necesarias para el cabal cumplimiento del mismo.

12.2.2 OBLIGACIONES ESPECÍFICAS.

Adicional a las obligaciones generales contempladas para el desarrollo del contrato de Interventoría, las establecidas en la Minuta del Contrato, en los Términos de Referencia y demás que apliquen; teniendo en cuenta el alcance de las actividades a desarrollar en el proyecto, se considera conveniente incorporar las siguientes obligaciones específicas:

OBLIGACIONES PREVIO A LA SUSCRIPCIÓN DEL ACTA DE INICIO O EMISIÓN DE ORDEN DE INICIO DEL CONTRATO.

- i. Presentar a la supervisión del contrato, los Programas detallados para la ejecución (programa detallado de actividades, programa detallado del recurso humano), para su revisión y aprobación. Los Programas detallados deberán ser elaborados hasta el nivel de subtítulos, teniendo en cuenta la información presentada en la oferta, utilizando un software tipo Project, o similar, en un diagrama de barras discriminado por semanas y conteniendo la programación para el respectivo seguimiento y control. Los programas se sujetarán, en todo caso, al plazo de ejecución del objeto contractual, y serán, como mínimo:
 - Secuencia y duración de cada una de las actividades.
 - Indicación de inicio y final de cada una de las actividades.
 - La indicación de la duración de la ejecución del proyecto objeto del presente proceso de selección.
 - Ruta crítica.
- ii. LA INTERVENTORÍA, presentará a la supervisión para su aprobación, la oferta económica discriminada por proyecto, conforme al formato Propuesta Económica detallada y Factor Multiplicador que para tal efecto dispondrá

la Entidad en los términos de referencia, donde se presente el personal ofrecido conforme al personal mínimo exigido en el proceso de selección y de acuerdo a las dedicaciones mínimas requeridas para la ejecución, así como los demás costos directos e indirectos necesarios para el normal desarrollo de las actividades.

- iii. Entregar a La CONTRATANTE las garantías exigidas contractualmente para la revisión de los amparos correspondientes.
- iv. Presentar para revisión y aprobación del supervisor del contrato, las hojas de vida del personal de acuerdo con los perfiles exigidos para los profesionales definidos en los documentos de la convocatoria. Para la verificación se realizará la revisión de los contratos de trabajo o los contratos de prestación de servicios suscritos entre el personal y el INTERVENTOR o uno de los integrantes del proponente plural. De igual forma se verificarán los soportes de la afiliación y pago de seguridad social integral vigente de todo el personal propuesto.
- v. Si vencidos los plazos para la suscripción del acta de inicio y cumplidos los requisitos previos para la suscripción de los mismos no se procede con la firma del documento, por causa injustificada, la entidad podrá expedir la orden de inicio del contrato.
- vi. Para efectos de su aprobación, LA INTERVENTORÍA deberá entregar al Supervisor del Contrato quien verificará y aprobará el cumplimiento de los perfiles mínimos exigidos para los profesionales definidos en la oferta para la ejecución de la interventoría. Igualmente verificará los contratos de trabajo y/o los contratos de prestación de servicios suscritos entre el personal y LA INTERVENTORÍA o uno de los integrantes del proponente plural. De igual forma, verificará los soportes de la afiliación y pago de seguridad social integral vigente de todo el personal propuesto. LA INTERVENTORÍA entregará previamente a la suscripción del acta de inicio u orden de inicio, los documentos soporte que acrediten la calidad y experiencia del personal profesional requeridos para la ejecución del proyecto.

OBLIGACIONES ADMINISTRATIVAS

El INTERVENTOR se obliga a ejecutar las siguientes obligaciones de carácter administrativo con el fin de cumplir con el objeto contractual:

OBLIGACIONES PREVIAS AL INICIO DEL CONTRATO OBJETO DE INTERVENTORÍA.

- a) Suscribir conjuntamente con LA CONTRATANTE a través del supervisor designado el acta de inicio del CONTRATO DE INTERVENTORÍA.
- b) Suscribir conjuntamente con LA CONTRATANTE a través del supervisor designado y el CONTRATISTA DE CONSULTORIA el acta de inicio del contrato objeto de interventoría.
- c) Emitir la orden de inicio del contrato objeto de interventoría si hay lugar a ello.
- d) Solicitar a LA CONTRATANTE, o a quien éste indique, la documentación e información necesaria para desarrollar adecuadamente la Interventoría.
- e) Establecer mecanismos ágiles y eficientes para el desarrollo de la Interventoría a su cargo.
- f) Revisar y estudiar los documentos e información que dieron origen al contrato objeto de Interventoría, con el propósito de establecer criterios claros y precisos sobre el alcance del contrato, que le permitan adelantar con efectividad las labores encomendadas, solicitando a LA CONTRATANTE las aclaraciones del caso.
- g) Revisar en detalle, el CONTRATO DE CONSULTORIA objeto de la Interventoría con el fin de enterarse de cada una de las cláusulas contractuales, plazos, y obligaciones del CONTRATISTA.
- h) Revisar y verificar toda la documentación técnica, social, legal, ambiental, seguridad industrial y económica requerida para la ejecución del proyecto, con el objeto de proponer recomendaciones para poder desarrollar el contrato sin ningún contratiempo y dando cumplimiento al marco normativo que le pueda afectar.
- i) Revisar y aprobar, previo a la suscripción del acta u orden de inicio del contrato de consultoría las hojas de vida del



- equipo de trabajo presentado por el CONTRATISTA, de conformidad con lo establecido en los términos de referencia. Para el efecto deberá revisar la formación académica y las certificaciones de experiencia general y específica de conformidad con los criterios y metodología establecida en los términos de referencia que dieron origen al contrato objeto de Interventoría.
- j) Verificar que el personal propuesto por el CONTRATISTA se encuentre vinculado al mismo mediante contrato de trabajo o de prestación de servicios, así como estar afiliado y al día con los pagos al Sistema de Seguridad Social Integral.
 - k) Revisar y verificar que los amparos correspondientes a las garantías suscritas por el CONTRATISTA se hallen conforme a lo exigido en los términos de referencia del contrato objeto de esta interventoría, para efectos de su presentación y aprobación por parte de la CONTRATANTE.
 - l) Aprobar la metodología y programación de actividades del contrato de consultoría. Así mismo el Programa detallado del recurso humano requerido para la ejecución de los trabajos y el flujo de inversión del contrato, presentados por parte del CONTRATISTA.
 - m) Verificar las condiciones de ejecutabilidad del proyecto.
 - n) Verificar y aprobar toda la documentación requerida para la suscripción del acta u orden de Inicio del contrato objeto de interventoría.
 - o) Aportar toda la documentación requerida para la suscripción del acta u orden inicio del contrato para la aprobación de la supervisión.
 - p) Revisar y aprobar el protocolo de bioseguridad del contratista de consultoría y entregar al supervisor el protocolo de bioseguridad de la interventoría, los cuales son de obligatorio cumplimiento e implementarlos teniendo en cuenta las medidas expuestas por parte del Ministerio de Salud en su resolución N° 000777 del 2 de junio de 2021 “Por medio de la cual se definen los criterios y condiciones para el desarrollo de las actividades económicas, sociales y del Estado y se adopta el protocolo de bioseguridad para la ejecución de estas” y/o las demás normas expedidas por el Gobierno Nacional., adicione y/o sustituyan, en relación con los protocolos y elementos de bioseguridad establecidos por el Ministerio de Salud y Protección Social o el ente territorial.

DURANTE LA EJECUCIÓN DEL CONTRATO OBJETO DE LA INTERVENTORÍA

- a) Cumplir y hacer cumplir del CONTRATISTA durante el desarrollo del contrato lo establecido en los Términos de Referencia, referente a los requisitos exigidos de los perfiles profesionales del recurso humano y el tiempo de dedicación de los mismos al contrato, así como el equipo exigido para la ejecución de los trabajos. Además, de ser necesario, podrá exigir el cambio de personal o equipos, siempre y cuando esté de acuerdo con lo establecido en el contrato.
- b) Emitir la orden o acta de inicio del contrato de ejecución del proyecto, previa validación a satisfacción de las obligaciones previas a la formalización del inicio del contrato a cargo del CONTRATISTA DE CONSULTORIA.
- c) Sí el CONTRATISTA solicita cambios de personal durante la ejecución del contrato, la Interventoría deberá revisar y aprobar cualquier relevo o cambio en el equipo de trabajo del CONTRATISTA, y verificar que cumpla con lo establecido en los términos de referencia, dejar el registro respectivo e informar a LA CONTRATANTE.
- d) Programar y coordinar con el CONTRATISTA y LA CONTRATANTE, las reuniones de seguimiento a la ejecución del contrato. En estas reuniones se presenta el estado de avance del mismo, así como se tratan y analizan temas y problemas relacionados con el desarrollo del proyecto, acordando entre las partes soluciones prácticas y oportunas.
- e) Convocar y liderar cuando se requiera, al prestador de servicios públicos a los comités de seguimiento que se desarrollen semanalmente durante la ejecución del proyecto, el cual estará integrado como mínimo por EL CONTRATISTA Y EL INTERVENTOR. Los comités de seguimiento son reuniones en las que se revisarán las actas de las reuniones anteriores, con el fin de comprobar el avance de todos los acuerdos establecidos además de realizar una revisión del estado actual del proyecto en los diferentes aspectos: sociales, ambientales, técnicos, financieros, jurídicos, administrativos, SISOMA y comunitarios, en dichos comités se pueden establecer compromisos, requerimientos, solicitudes de gestión, inconvenientes presentados, entre otros, en pro de cumplir con el objeto de esta convocatoria en los términos establecidos. Los comités deben realizarse semanalmente y dejar registro de los mismos conforme a los formatos que LA CONTRATANTE indique para ello.



- f) Atender o responder las observaciones o aclaraciones que solicite LA CONTRATANTE, máximo dentro de los TRES (3) DÍAS hábiles siguientes al requerimiento.
- g) Proyectar, aprobar y firmar según corresponda, las actas de inicio, recibo parcial, seguimiento, suspensión, reinicio, terminación, entrega y recibo a satisfacción final y liquidación del CONTRATO DE CONSULTORIA y del CONTRATO DE INTERVENTORÍA, así como el acta de entrega al cliente y las demás actas necesarias en el marco del CONTRATO DE CONSULTORIA, allegando la documentación requerida, de acuerdo con los lineamientos y plazos establecidos por LA CONTRATANTE. Atender los requerimientos de la Contratante y el supervisor delegado hasta lograr la suscripción de las actas por parte del CONTRATISTA.
- h) En los casos en que sea necesario suspender la ejecución del contrato objeto de esta Interventoría, deberá remitir a LA CONTRATANTE un concepto técnico en el cual se soporte la solicitud a fin de que el Supervisor manifieste su aval o rechazo. En caso afirmativo, el INTERVENTOR deberá diligenciar y suscribir el acta de suspensión para el contrato de consultoría y para el de Interventoría, simultáneamente y remitirlos a LA CONTRATANTE previo visto bueno del Supervisor. Una vez resuelta la situación que motivó la suspensión de los contratos, el INTERVENTOR dará aviso a LA CONTRATANTE y a FINDETER y remitirá diligenciadas y suscritas las correspondientes actas de reinicio para visto bueno, junto con la modificación de las pólizas.
- i) Realizar seguimiento y monitoreo constante al cumplimiento de las obligaciones a cargo del CONTRATISTA, en las condiciones de calidad exigidas y en la oportunidad pactada, en los aspectos administrativo, financiero, contable, ambiental, social, jurídica y técnico para lo cual deberá solicitar informes, aclaraciones y explicaciones sobre el desarrollo de la ejecución contractual, de tal forma que se generen alertas tempranas sobre los aspectos que pueden dificultar, retrasar o afectar la ejecución del Proyecto.
- j) Acopiar de manera ordenada en medio físico y magnético, la documentación producida en la ejecución del proyecto, de tal manera que la CONTRATANTE tenga acceso a la misma en cualquier momento.
- k) Establecer mecanismos ágiles y eficientes para el desarrollo de la INTERVENTORÍA a su cargo.
- l) Llevar estricto control sobre la correspondencia que se produzca con el CONTRATISTA, durante el desarrollo del CONTRATO, de tal forma que la CONTRATANTE cuente con los insumos para intervenir oportunamente frente a las solicitudes presentadas.
- m) Adelantar cualquier otra actuación, necesaria para la correcta administración del contrato objeto de interventoría.
- n) Estudiar las sugerencias, consultas y reclamaciones presentadas por el CONTRATISTA y emitir un concepto a LA CONTRATANTE para la resolución final de las mismas.
- o) Estudiar, analizar, conceptuar y absolver de manera oportuna las sugerencias, reclamaciones, peticiones y consultas que presente el CONTRATISTA. Las respuestas deberán estar soportadas y documentadas con la debida justificación técnica, financiera, contable, administrativa y jurídica, según corresponda, en los casos y términos que se soliciten, remitiéndolas al supervisor del contrato.
- p) Elaborar, revisar, suscribir y radicar las actas y demás documentos necesarios para la ejecución del contrato.
- q) Elaborar actas de todas las reuniones que se produzcan con ocasión a la ejecución del contrato y entregar copia de las mismas a cada uno de los participantes al término de la reunión.
- r) Velar por el oportuno trámite de las solicitudes y peticiones que hagan los particulares o las autoridades en relación con el desarrollo del proyecto.
- s) Recomendar por escrito las acciones necesarias para la mejor ejecución del contrato apuntando a su optimización técnica, financiera, contable, administrativa y jurídica.
- t) Atender oportunamente durante la etapa contractual y post contractual del CONTRATO DE INTERVENTORÍA, las solicitudes que le formule la CONTRATANTE o FINDETER en el marco de la asistencia técnica en procesos administrativos o judiciales, según el caso, que se lleguen a adelantar con ocasión de la ejecución del proyecto.
- u) Acompañar a la CONTRATANTE o FINDETER, en los procesos administrativos y judiciales que se lleguen a iniciar en cualquier momento, aún después de haber realizado la liquidación del CONTRATO DE INTERVENTORÍA, y tramitar aquellas actuaciones a que haya lugar.
- v) Realizar todos y cada uno de los trámites necesarios para que el personal de LA INTERVENTORÍA porte un documento que lo acredite como tal.
- w) Cumplir y atender de manera oportuna las instrucciones impartidas por LA CONTRATANTE y/o supervisor designado.
- x) Informar a la CONTRATANTE con frecuencia semanal, cuáles han sido las gestiones adelantadas por parte del



- personal profesional del CONTRATISTA, y por parte del personal de LA INTERVENTORÍA, tendientes a solucionar de fondo los inconvenientes que vayan surgiendo durante la ejecución del proyecto.
- y) Poner en conocimiento de la CONTRATANTE y el Supervisor designado, de manera oportuna todas las comunicaciones que se generen en el ejercicio del Contrato de Interventoría.
 - z) Suministrar de manera oportuna a LA CONTRATANTE toda la base documental que de fe del cumplimiento de su contrato y del seguimiento y control del contrato objeto de su Interventoría.
 - aa) Exigir al CONTRATISTA DE CONSULTORÍA la información que considere necesaria, recomendar lo que estime y contribuya a la mejor y óptima ejecución del contrato.
 - bb) Dejar constancia escrita de todas sus actuaciones. Las órdenes e instrucciones que imparta son de obligatorio cumplimiento siempre y cuando estén en concordancia con la ley y lo pactado.
 - cc) Verificar que se tramiten en debida forma y se obtengan las licencias o permisos necesarios para la ejecución del contrato, así mismo revisar los requisitos exigidos por las entidades competentes a través de dichos permisos con el fin de garantizar su implementación antes de su inicio.
 - dd) Exigir al CONTRATISTA la entrega del presupuesto con sus correspondientes análisis de precios unitarios.
 - ee) Revisar periódicamente la implementación efectiva del plan de acompañamiento social, de acuerdo con las cláusulas contractuales establecidas. Deberá verificar las actividades realizadas, la vinculación adecuada de personas vulnerables y sus condiciones de trabajo, el cumplimiento de indicadores, además de revisar y validar las fuentes de verificación remitidas por el CONTRATISTA DE CONSULTORÍA.
 - ff) Canalizará oportunamente hacia LA CONTRATANTE, las quejas y reclamos que presente la comunidad sobre el proyecto.
 - gg) Participar y asegurar la ejecución del Taller de Desarrollo Participativo con la comunidad beneficiaria por parte del contratista de consultoría previo al inicio de la ejecución de los diseños, con el fin identificar las expectativas de la comunidad, de acuerdo al componente de Lectura Territorial de los Lineamientos de Gestión Social y Reputacional, anexo.
 - hh) Exigir al CONTRATISTA DE CONSULTORÍA la implementación de programas de comunicación permanente con la comunidad, e informar a la comunidad sobre el alcance, magnitud, impacto y beneficio del proyecto.
 - ii) Velar porque se realice la socialización del proyecto al ICBF y demás actores involucrados de acuerdo con el componente de Comunicación, Divulgación y Acompañamiento Social descrito en los Lineamientos de Gestión Social y Reputacional, anexo. De igual manera informar de manera oportuna a LA CONTRATANTE y al supervisor designado los inconvenientes encontrados.
 - jj) Cumplir y hacer cumplir al CONTRATISTA DE CONSULTORÍA en lo referente a la afiliación al Sistema General de Seguridad Social (salud, pensiones y riesgos profesionales), así como el cumplimiento de pago de obligaciones parafiscales de todo el personal a su cargo de acuerdo con lo dispuesto en la ley. Cuando la INTERVENTORÍA establezca que existe incumplimiento en este aspecto por parte del CONTRATISTA DE CONSULTORÍA informará, en primera instancia a la CONTRATANTE para efecto de las sanciones previstas por presunto incumplimiento.
 - kk) Cumplir y hacer cumplir al CONTRATISTA las obligaciones laborales que se generen con relación al contrato suscrito.
 - ll) Exigir al CONTRATISTA DE CONSULTORÍA la implementación del Programa de Seguridad y Salud Ocupacional, informando oportunamente los avances y actividades desarrolladas en este tema.
 - mm) Velar porque en el desarrollo de los Planes de Manejo Ambiental, Manejo de Tráfico y de Seguridad Industrial, se minimicen los riesgos e impactos que se puedan generar en la ejecución de las obras tanto en la comunidad como en el medio ambiente.
 - nn) Informar de manera inmediata y por escrito los accidentes de trabajo que se presenten, su análisis y acciones a tomar para que no se vuelvan a presentar.
 - oo) Cumplir con la entrega de los informes semanales, mensuales y finales requeridos por LA CONTRATANTE al supervisor designado, en los cuales se presente el estado de ejecución, avance, registro fotográfico y terminación del contrato. El Informe semanal deberá presentarse el primer día hábil de la semana y el mensual deberá presentarse dentro de los TRES (3) DÍAS siguientes al vencimiento del mismo, en los cuales se evidencien los aspectos más relevantes de las actividades desarrolladas, según el formato establecido.
 - pp) Incluir y mantener actualizada la información del cronograma del proyecto en la plataforma digital que FINDETER determine - MiObra, para el seguimiento integral del contrato, las modificaciones contractuales que se presenten y la periodicidad que el supervisor determine. Lo anterior se debe efectuar a partir de la entrega del usuario y contraseña

- que le sea informado por Findeter para el manejo de la plataforma digital.
- qq) Elaborar y llevar un registro fotográfico y filmico de manera cronológica del avance de la consultoría en renders, y registros de pruebas y ensayos que lo requieran cuando aplique.
 - rr) Exigir al CONTRATISTA DE CONSULTORÍA y su equipo de trabajo, el cumplimiento de las normas de seguridad, higiene, protocolos de bioseguridad, salud ocupacional y ambiental, que sean aplicables al proyecto, y cumplirlas al interior de su equipo de trabajo.
 - ss) El interventor deberá conocer el proyecto objeto de intervención, conforme a los soportes y documentación publicada en la convocatoria. Será responsabilidad del contratista saber el estado actual del terreno, y así mismo, revisar, evaluar y determinar la suficiencia permanente de los planos, diseños, estudios técnicos, entre otros.
 - tt) Verificar que EL CONTRATISTA DE CONSULTORÍA cumpla con un mínimo de cincuenta por ciento (50%) de mujeres en el personal calificado del proyecto, y evaluar en los casos en los que el Contratista de la consultoría demuestre la imposibilidad de cumplimiento por circunstancias que afecten la ejecución de la consultoría, con la finalidad de ajustar este porcentaje.
 - uu) Las demás que de conformidad con la normatividad vigente y con su naturaleza correspondan a la función de Interventoría en lo que a obligaciones administrativas se refiere.

POSTERIOR A LA TERMINACIÓN DEL CONTRATO DE INTERVENTORÍA:

- a) Elaborar y suscribir oportunamente el acta de terminación de contrato y dejar consignadas las observaciones pertinentes que no permitieron el recibo a satisfacción de los productos resultados de la consultoría, en caso de que hubiere lugar a ello.
- b) Elaborar y suscribir el acta de recibo a satisfacción (Acta de entrega y recibo a satisfacción final del objeto contractual)
- c) Elaborar el proyecto de Acta de liquidación del contrato objeto de la Interventoría en un tiempo máximo de cuarenta y cinco (45) días calendario contado a partir de la fecha de terminación del contrato de consultoría y remitirla a LA CONTRATANTE para su revisión y aprobación final junto con la totalidad de los soportes.
- d) Exigir y obtener del CONTRATISTA los paz y salvos a los que haya lugar según la naturaleza del contrato.
- e) Garantizar el proceso de liquidación del CONTRATO DE CONSULTORÍA y el CONTRATO DE INTERVENTORÍA.

12.2.3 OBLIGACIONES JURÍDICAS

El CONTRATISTA DE INTERVENTORÍA se obliga a ejecutar las siguientes obligaciones de carácter jurídico, con el fin de cumplir con el objeto contractual:

- a) Adoptar las medidas necesarias para que el CONTRATO DE CONSULTORIA se desarrolle en condiciones de eficacia, eficiencia y oportunidad.
- b) Verificar y exigir que se otorguen las garantías establecidas, y que estas permanezcan vigentes de acuerdo con las condiciones estipuladas en el contrato, realizar al CONTRATISTA los requerimientos del caso, cuando sea necesario modificar las mismas en valor o en plazo. En caso de que el CONTRATISTA no realice las ampliaciones a que haya lugar, LA INTERVENTORÍA deberá informar a LA CONTRATANTE de este evento, con el fin de que se tomen las medidas respectivas.
- c) Entregar información a la CONTRATANTE y al Supervisor designado, relacionada con el presunto incumplimiento del CONTRATO DE CONSULTORIA con hechos o circunstancias que puedan constituir actos de corrupción tipificados como conductas punibles, o que puedan poner o pongan en riesgo el cumplimiento del CONTRATO DE CONSULTORIA.
- d) En caso de cualquier tipo de presunto incumplimiento del contrato, LA INTERVENTORÍA deberá entregar al Supervisor designado un concepto, el cual debe contener los hechos que puedan constituir un retraso en la ejecución total o parcial de las obligaciones adquiridas en virtud del contrato, o del incumplimiento de una o varias de las obligaciones a cargo de El CONTRATISTA DE CONSULTORIA según el caso, aportando las evidencias que así lo soporten; así como la tasación por los presuntos retrasos o incumplimientos.
- e) Informar de manera oportuna sobre cualquier situación que pueda llegar a implicar una modificación contractual.
- f) Estudiar y conocer la organización y normatividad vigente de la CONTRATANTE, para su aplicación y cumplimiento



- en el contrato principal y en el CONTRATO DE INTERVENTORÍA, en especial lo establecido en el Manual Operativo del Patrimonio Autónomo.
- g) Cumplir y atender las instrucciones impartidas por la CONTRATANTE y el supervisor designado, que en materia jurídica y legal se formulen.
 - h) Poner en conocimiento de la CONTRATANTE y el supervisor designado, de manera oportuna todas las comunicaciones que se generen en el ejercicio del Contrato de Interventoría.
 - i) Suscribir el Acta de liquidación del contrato, una vez se cumplan todas las obligaciones necesarias para tal fin, tales como, la terminación del contrato suscrito por las partes, la debida entrega del archivo a FINDETER y la aprobación por parte de la interventoría de los documentos de liquidación finales presentados a la terminación del contrato. En todo caso el trámite de suscripción de la respectiva acta de liquidación deberá corresponder a los procedimientos establecidos por FINDETER.
 - j) Velar por el cumplimiento de las obligaciones laborales y aportes parafiscales que se generen con relación al contrato suscrito, en especial verificando que los empleados del CONTRATISTA DE CONSULTORIA se encuentren afiliados al Sistema de Seguridad Social (salud, pensiones y riesgos profesionales) y se dé cumplimiento a la Ley 789 de 2002, Ley 797 de 2003 y sus decretos reglamentarios y demás normas concordantes, así como aquellas normas que lo modifiquen, adicionen o sustituyan.
 - k) Proyectar, aprobar y firmar según corresponda, las actas de terminación, acta de entrega y recibo a satisfacción final de consultoría y acta de liquidación del CONTRATO DE CONSULTORÍA y del CONTRATO DE INTERVENTORÍA, así como el acta de entrega al cliente y las demás actas necesarias en el marco del CONTRATO DE CONSULTORÍA, allegando la documentación requerida, de acuerdo con los lineamientos y plazos establecidos por LA CONTRATANTE. Atender los requerimientos de la Contratante y el supervisor delegado hasta lograr la suscripción de las actas por parte del CONTRATISTA DE CONSULTORÍA.
 - l) Las demás que de conformidad con la normatividad vigente y con su naturaleza correspondan a la función de interventoría en lo que a obligaciones jurídicas y legales se refiere.

12.2.4 OBLIGACIONES TÉCNICAS

El INTERVENTOR se obliga a ejecutar las siguientes obligaciones generales de carácter técnico con el fin de cumplir con el objeto contractual:

- a) Conocer previamente a la iniciación de los contratos (interventoría y el contrato objeto de esta), la localización de las posibles intervenciones en el terreno, para identificar qué áreas de interés ambiental se van a intervenir y cuáles son las exigencias de la autoridad ambiental competente para su intervención.
- b) Verificar, exigir y controlar permanentemente que el CONTRATISTA DE CONSULTORÍA cuente con la infraestructura física y el recurso humano suficiente para adelantar la implementación y cumplimiento de los requerimientos exigidos por las entidades competentes a través de las licencias o permisos otorgados para el desarrollo del contrato.
- c) Asegurar y verificar el cumplimiento por parte del CONTRATISTA de todas las condiciones, entregables y especificaciones técnicas contenidas en el documento Anexo Recomendaciones Mínimas de Estudios Técnicos y Diseños proceso objeto de la presente interventoría.
- d) Verificar que el CONTRATISTA DE CONSULTORÍA cumpla las normas y especificaciones técnicas establecidas para el desarrollo del contrato. En caso de identificación de recomendaciones para el desarrollo de las especificaciones técnicas, deberá informar a LA CONTRATANTE, para su evaluación y aprobación. Para tal efecto deberá tener disponible para consulta inmediata un compendio impreso de las normas y especificaciones aplicables según el tipo de proyecto.
- e) Revisar y aprobar el resultado de los productos realizados por el CONTRATISTA, antes del vencimiento del plazo contractual, para la posterior verificación por parte de LA CONTRATANTE.
- f) Revisar y aprobar el Plan de Manejo Ambiental y el Plan de Manejo de Tránsito elaborados por el CONTRATISTA, según aplique.
- g) Asegurar la realización de los comités de diseño, uno (1) por semana, donde se incluya presentación audiovisual de los avances por parte del CONTRATISTA.



- h) Verificar el cumplimiento del CONTRATISTA, frente a la obligación de identificación y gestión de permisos y licencias necesarias para la ejecución del proyecto, así como el costo de las mismas, los cuales dependen de su naturaleza, esto incluye permisos de vertimientos, ocupación de cauces, servidumbres y legalidad de lotes, permisos ambientales, licencia de construcción, entre otros (si aplica).
En los casos que aplique, contemplar dentro de su oferta económica los profesionales, acciones y gestiones que garanticen el total cumplimiento del Artículo 3° de la Ley 1796 de 2016 *“Por la cual se establecen medidas enfocadas a la protección del comprador de vivienda, el incremento de la seguridad de las edificaciones y el fortalecimiento de la función pública que ejercen los curadores urbanos, se asignan unas funciones a la Superintendencia de Notariado y Registro y se dictan otras disposiciones”*, y del Decreto 945 del 05 de junio de 2017 *“Por el cual se modifica parcialmente el Reglamento Colombiano de Construcciones Sismo Resistentes NSR –10”* y para los casos que aplique, la Interventoría deberá elaborar el memorial dirigido a la curaduría urbana o la dependencia de la administración municipal o distrital encargada de la expedición de las licencias de construcción, en el cual certificará el alcance de la revisión independiente efectuada sobre los diseños estructurales de las edificaciones, el cumplimiento de las normas establecidas en la Ley 1796 de 2016 y sus decretos reglamentarios, y firmará los planos y demás documentos técnicos como constancia de haber efectuado la revisión. Adicionalmente, y en cumplimiento del trámite y obtención de la Licencia de Construcción requerida para la ejecución de las obras, la interventoría a través del profesional competente, y junto con el profesional encargado de los diseños por parte de la consultoría, garantizarán lo estipulado en los artículos 10 y 11 de la Ley 400 de 1997 en el caso en que la alternativa de reforzamiento estructural seleccionada corresponda a la implementación de disipadores de energía sísmica. Lo anterior dando cumplimiento a lo estipulado en el capítulo A.3.9. de la NSR 10.
- i) Verificar los requerimientos exigidos en las licencias, permisos, resoluciones y demás requisitos indispensables para el desarrollo normal del contrato. Para el efecto deberá tener disponible para consulta inmediata un compendio impreso de los permisos y resoluciones aplicables según el tipo de proyecto.
- j) Emitir los conceptos que LA CONTRATANTE, solicite en marco de la ejecución de su contrato dentro del plazo requerido.
- k) Emitir los conceptos técnicos de aprobación correspondiente a los productos derivados de la consultoría.
- l) Cualquier cambio que se requiera efectuar a un diseño, debe ser previamente autorizado por LA CONTRATANTE a través del Supervisor. Por ningún motivo se deben efectuar cambios a los diseños por su cuenta, porque en ese momento la responsabilidad del diseñador sobre las futuras obras pasa a ser de LA INTERVENTORÍA.
- m) Asegurar y acompañar el proceso de socialización de los productos de la consultoría, de acuerdo al componente de Comunicación, Divulgación y Acompañamiento Social descrito en los Lineamientos de Gestión Social y Reputacional.
- n) Velar por el cumplimiento por parte del CONTRATISTA de la normatividad ambiental y plan de manejo ambiental. Para el efecto deberá contar con un compendio digital de las normas vigentes aplicables según el tipo de proyecto que se ejecute.
- o) Adelantar revisión permanente de todas las obligaciones y productos del CONTRATO DE CONSULTORIA, de forma que controle la correcta ejecución del objeto contractual y el cumplimiento de las condiciones de calidad y oportunidad a las que se obligó el CONTRATISTA.
- p) Revisar y aprobar las acciones propuestas por el contratista de consultoría, direccionadas a proteger los equipos especiales que por características propias impidan retirarlas de las áreas de formación a intervenir.
- q) Evaluar y aprobar el cronograma presentado por el contratista solicitando los ajustes pertinentes, hacerle seguimiento en tiempo real a los mismos; requerir al CONTRATISTA que explique las desviaciones del cronograma que se generen y promover conjuntamente medidas de reacción para superar las causas que dieron lugar a las desviaciones del cronograma; si las causas de las desviaciones no se superan, generar alertas oportunas a LA CONTRATANTE y al supervisor delegado, reflejando toda la trazabilidad y gestión, sin perjuicio de las facultades que a LA CONTRATANTE le corresponden.
- r) Velar por el cumplimiento del cronograma y flujo de inversión del contrato, efectuando controles periódicos de las actividades programadas suscribiendo el acta respectiva, así mismo recomendar los ajustes a los que haya lugar. En caso de incumplimiento, LA INTERVENTORÍA deberá informar oportunamente a LA CONTRATANTE y sugerir si es el caso la aplicación de los procedimientos sancionatorios establecidos en el contrato.
- s) Promover con el CONTRATISTA planes especiales de reacción, con acciones eficaces para solucionar y superar las



- situaciones que dificulten la ejecución del contrato o que representen riesgos de gestión y hacerle seguimiento permanente al cumplimiento de dichos planes.
- t) Estudiar y resolver oportunamente los requerimientos de carácter técnico que no impliquen modificaciones al CONTRATO DE CONSULTORIA. En caso de requerir modificaciones, el INTERVENTOR deberá comunicarle de manera inmediata a la CONTRATANTE y al Supervisor designado, para su decisión, comunicación que deberá ir acompañada de su concepto y soportadas con la debida justificación técnica, financiera, contable, administrativa y jurídica, según corresponda.
 - u) Abrir, llevar y tener la custodia del libro o bitácora para registrar en él, el personal diario, tanto del INTERVENTOR como el personal del CONTRATISTA con sus respectivas firmas, los equipos, las novedades, órdenes e instrucciones impartidas durante el plazo del contrato, garantizando su permanencia.
 - v) Impartir por escrito las instrucciones de carácter obligatorio al CONTRATISTA DE CONSULTORIA de conformidad con lo establecido, en el marco de la ley y de lo pactado contractualmente.
 - w) Requerir al CONTRATISTA DE CONSULTORIA el cumplimiento de las obligaciones previstas en el contrato y en las leyes y normas que le sean aplicables de manera escrita informando oportunamente a la CONTRATANTE y al Supervisor designado.
 - x) Revisar durante la ejecución del proyecto la permanencia de las referencias topográficas y exigir al CONTRATISTA DE CONSULTORIA su protección, traslado o reposición cuando sea necesario.
 - y) Asesorar y suministrar la información que requieran la CONTRATANTE, el Supervisor designado o las Entidades de control de manera oportuna.
 - z) Emitir documento de justificación técnica de cualquier modificación a los productos resultado de la consultoría (debidamente soportada), cuando a esto hubiere lugar y presentarla ante el supervisor designado.
 - aa) Emitir concepto sobre la pertinencia de suscribir prórrogas, suspensiones, prórroga de las suspensiones o cualquier otra modificación al CONTRATO DE CONSULTORIA, acompañando las justificaciones correspondientes y presentando las recomendaciones y el plan de reacción con medidas efectivas para conjurar las causales que las motivaron. Estas modificaciones deben ser razonables y proporcionales.
 - bb) Revisar las solicitudes de prórrogas, modificaciones, suspensiones, etc., presentadas por el CONTRATISTA DE CONSULTORIA y emitir un concepto técnico al respecto a LA CONTRATANTE. Adicionalmente, deberá elaborar, revisar y remitir dichas solicitudes para su aprobación con la suficiente antelación a la fecha requerida para su implementación. Dichas solicitudes deben estar claramente justificadas.
 - cc) Constatar la información suministrada por el CONTRATISTA DE CONSULTORIA frente a la verificación de cantidades de obra incluidas en el presupuesto y de las actividades requeridas para la ejecución del proyecto.
 - dd) Revisar y conceptuar que las especificaciones técnicas propuestas por el CONTRATISTA DE CONSULTORIA sean iguales o superiores a las establecidas en el Anexo Técnico adjunto al proceso objeto de la presente interventoría.
 - ee) Conceptuar sobre la necesidad de efectuar modificaciones al contrato en lo que respecta a modificaciones del alcance del proyecto, remitiendo los soportes correspondientes a la CONTRATANTE y al supervisor designado. Le está prohibido al INTERVENTOR aprobar la ejecución de actividades que no estén contemplados inicialmente en el CONTRATO, sin que previamente la CONTRATANTE haya suscrito el respectivo contrato adicional.
 - ff) Advertir de manera oportuna situaciones que puedan poner en riesgo las inversiones o que puedan comprometer la funcionalidad del proyecto.
 - gg) Asistir y participar activamente en los comités técnicos o reuniones, convocadas por la CONTRATANTE, el ICBF o el supervisor designado.
 - hh) Verificar y aprobar la existencia y calidad de planos, diseños, licencias, autorizaciones, estudios, cálculos, especificaciones y demás consideraciones técnicas que estime necesarias para el inicio de la futura obra.
 - ii) Controlar e inspeccionar permanentemente la calidad de los trabajos, equipos, materiales, bienes, insumos y productos. Para lo anterior, LA INTERVENTORÍA exigirá al CONTRATISTA DE CONSULTORIA efectuar los ensayos de laboratorio o pruebas necesarias para el control de calidad de los mismos, así como realizar los ensayos de laboratorio o pruebas requeridas para verificar y aprobar que el CONTRATISTA DE CONSULTORIA esté cumpliendo con las normas y especificaciones técnicas establecidas para el contrato. En caso de que estas pruebas o ensayos no cumplan con los resultados, LA INTERVENTORÍA deberá dejar registro de la implementación y verificación de las acciones correctivas pertinentes.
 - jj) Aprobar los laboratorios donde se llevarán a cabo ensayos de acuerdo con las necesidades del proyecto, los cuáles



- deben ser certificados.
- kk) Verificar calibración de equipos de topografía y demás utilizados durante la ejecución del proyecto.
 - ll) Verificar la permanencia, calidad y cumplimiento de las condiciones técnicas de los diferentes equipos ofrecidos por el CONTRATISTA DE CONSULTORIA para la ejecución del proyecto.
 - mm) Verificar que los materiales pétreos propuestos se recomienden de canteras debidamente aprobadas por la autoridad competente, solicitando al CONTRATISTA DE CONSULTORIA los documentos necesarios para este fin.
 - nn) Verificar y garantizar que la recomendación de la disposición final de los escombros propuesta por el consultor sea en los sitios autorizados para ello.
 - oo) Verificar la instalación de las Vallas por el contratista de consultoría, en las condiciones y cantidades exigidas por LA CONTRATANTE, las cuales deberán actualizarse y permanecer legibles durante todo el plazo de ejecución que se requiera para trámites de permisos y licencias.
 - pp) Revisar, verificar y aprobar cualquier solicitud de cambio en el equipo de trabajo del CONTRATISTA DE CONSULTORIA durante la ejecución del CONTRATO, con el fin de que cumpla con lo ofertado, así como con lo establecido en los términos de referencia, para lo cual deberá emitir un informe y remitirlo a la CONTRATANTE y AL SUPERVISOR designado.
 - qq) Poner en conocimiento de LA CONTRATANTE y el Supervisor designado, de manera oportuna todas las comunicaciones que se generen en el ejercicio del contrato de Interventoría.
 - rr) Dar visto bueno a las modificaciones técnicas en procedimientos que sean convenientes para resolver problemas que pueden afectar la consultoría, previamente presentadas por el CONTRATISTA DE CONSULTORIA.
 - ss) Verificar que el CONTRATISTA DE CONSULTORIA entregue los planos definitivos, los cuales deben incluir las modificaciones realizadas durante la ejecución del contrato y aprobar su contenido.
 - tt) Realizar de manera conjunta con el CONTRATISTA DE CONSULTORIA las memorias de cantidades para ejecución de las futuras obra, registrándolas de manera ordenada y clara, en una bitácora diferente.
 - uu) Tomar las acciones que sean pertinentes y necesarias con el fin que el CONTRATISTA DE CONSULTORIA cumpla con los equipos y en las cantidades ofrecidas.
 - vv) Solicitar la implementación de los grupos de trabajo necesarios para la óptima ejecución de la consultoría del proyecto dentro del plazo establecido y verificar que el CONTRATISTA DE CONSULTORIA cumpla con esto.
 - ww) Verificar que el CONTRATISTA DE CONSULTORIA adelante los monitoreos ambientales (agua, aire, ruido, inventarios) a que haya lugar estipulados en el PMA, en la respectiva licencia ambiental o frente al trámite, solicitud y requerimiento de permiso ambiental; cuando aplique.
 - xx) Tener en cuenta que la programación inicial de consultoría para el proyecto, la cual permite comparar el avance real Vs. el avance planificado, con el propósito de establecer las desviaciones del proyecto y tomar acciones correctivas oportunas, el INTERVENTOR deberá revisar y aprobar la programación presentada por EL CONTRATISTA DE CONSULTORIA con base en los puntos de obligatorio cumplimiento según los términos de referencia del proceso de consultoría. Su no cumplimiento será causal de las sanciones respectivas.
 - yy) Implementar grupos de trabajo simultáneos a los del CONTRATISTA DE CONSULTORIA, en los casos en que sea posible que en todo caso debe ser como mínimo UNA (01) jornada de trabajo EXTENDIDA de diez (10) horas como mínimo para dar cumplimiento al cronograma de ejecución del proyecto exigiendo al CONTRATISTA DE CONSULTORIA las condiciones adecuadas para el desarrollo de las actividades.
 - zz) Revisar y aprobar el plan de trabajo y la programación para la ejecución del proyecto en el contrato presentados por el CONTRATISTA DE CONSULTORIA antes de la suscripción de acta de inicio. Lo anterior representado en un diagrama de Gantt y PERT, identificando actividades asociadas a los productos entregables concretos, duración, relaciones de precedencia entre actividades, y definición de la ruta crítica del proyecto.
 - aaa) Analizar y conceptuar sobre el alcance y el presupuesto efectivo del proyecto, resultado de la revisión de la documentación presentada por el contratista, si se llega a requerir alguna modificación al alcance del mismo, el interventor deberá verificar que el CONTRATISTA DE CONSULTORIA haya cumplido la formulación del presupuesto o análisis de precios unitarios propuestos, mediante estudios o consultas de las condiciones del mercado de la zona de ejecución del proyecto.
 - bbb) Verificar oportuna y permanentemente las actividades establecidas en el contrato, a partir de la información suministrada y presentar un informe a LA CONTRATANTE sobre los aspectos que repercutan en el normal desarrollo de los contratos (consultoría e interventoría) y que puedan implicar modificaciones a los mismos.

- ccc) Llevar a cabo las demás actividades conducentes al desarrollo del objeto contractual, conforme con los requerimientos técnicos pertinentes, certificando el cumplimiento técnico del contrato en sus diferentes etapas de ejecución.
- ddd) En caso de requerirse, revisar y aprobar los ajustes, complementaciones, aclaraciones o modificaciones al diseño y todas las soluciones técnicas que plantee el contratista de consultoría, con el personal dispuesto en el presente documento.
- eee) Las demás actuaciones que de conformidad con la normatividad vigente y con su naturaleza sean necesarias para el cumplimiento del objeto contractual, y el normal desarrollo de los contratos.

12.2.5 OBLIGACIONES SOCIALES

El INTERVENTOR se obliga a ejecutar las siguientes obligaciones generales de carácter social con el fin de cumplir con el objeto contractual:

- a) Verificar y garantizar el desarrollo e implementación en su totalidad del plan de gestión social y reputacional del CONSULTOR, de acuerdo con los componentes y productos relacionados en los lineamientos del anexo correspondiente.
- b) Verificar el desarrollo del proyecto y del plan de gestión social y reputacional del CONSULTOR con todos sus componentes y productos de manera virtual y/o presencial, dando cumplimiento al distanciamiento social siempre y cuando se tenga condiciones de la emergencia sanitaria COVID-19 decretada por el Gobierno Nacional.
- c) Acompañar al CONSULTOR en todas las actividades comunitarias del plan de gestión social y reputacional.
- d) Solicitar, verificar y asesorar los cronogramas, herramientas de comunicación y divulgación, y las metodologías requeridas para el desarrollo e implementación de todos los productos contenidos en el plan de gestión social y reputacional del CONSULTOR.
- e) Contemplar el personal mínimo requerido que se encuentra estipulado anteriormente, así como mantenerlo durante el plazo de la ejecución del contrato. Este profesional debe tener domicilio en la zona de desarrollo del proyecto, de manera que se facilite el conocimiento del territorio, la cultura, las tradiciones de la región, la lengua raizal; facilitando el acompañamiento y seguimiento de la INTERVENTORÍA a la gestión social del CONSULTOR.
- f) Asegurar el acompañamiento social durante la ejecución del contrato, con el fin de atender inquietudes de las comunidades y actores institucionales asociados al desarrollo de este y medición de impactos.
- g) Velar y actuar por el bienestar de la comunidad y demás actores interesados.

12.2.6 OBLIGACIONES FINANCIERAS Y CONTABLES

El INTERVENTOR se obliga a ejecutar las siguientes obligaciones de carácter financiero y contable con el fin de cumplir con el objeto contractual:

- a) Garantizar la eficiente y oportuna inversión de los recursos establecidos en los contratos.
- b) Elaborar junto con el CONTRATISTA DE CONSULTORIA las actas de avance en la ejecución.
- c) Revisar, aprobar y conceptuar, previo cumplimiento de las obligaciones contractuales, sobre las solicitudes de pago formuladas por el CONTRATISTA DE CONSULTORIA, con el fin de garantizar el cumplimiento de los requisitos establecidos por LA CONTRATANTE y la normatividad vigente.
- d) Llevar un registro cronológico de los pagos, ajustes y deducciones efectuadas. Así como de la relación de los documentos que allegue EL CONTRATISTA DE CONSULTORIA para tal efecto.
- e) Verificar que el CONTRATO DE CONSULTORIA cuente con los recursos económicos disponibles durante todo el plazo de ejecución.
- f) Realizar el seguimiento al avance físico y financiero al CONTRATO DE CONSULTORIA, de acuerdo con el cronograma, de tal manera que, si se detectan atrasos e incumplimientos parciales o totales, se requiera oportunamente al CONTRATISTA y se adopte un plan de contingencia adecuado y, de continuar con los mismos, se adopten las medidas pertinentes o se inicien las acciones legales a que haya lugar.



- g) Controlar en detalle el estado financiero, legal y contable del CONTRATO DE CONSULTORIA, llevando un registro de cada una de las operaciones.
- h) Verificar y controlar el balance de ejecución del contrato, para garantizar el cumplimiento del objeto dentro del presupuesto y cronograma asignados.
- i) Verificar antes de cada pago que el CONTRATISTA DE CONSULTORIA haya cumplido cabalmente con todas sus obligaciones relacionadas con pagos de seguridad social en salud, pensiones y riesgos profesionales, así como en parafiscales de SENA, ICBF, Caja de compensación familiar y liquidaciones del personal.
- j) Efectuar el balance presupuestal de ejecución del contrato para efectos de la liquidación del mismo.

13 NORMATIVIDAD APLICABLE

Se enumera a continuación parte de la normativa técnica aplicable que debe ser tenida en cuenta para la ejecución y desarrollo del Proyecto por parte del CONSULTOR y objeto de seguimiento por parte de la INTERVENTORÍA (Las que apliquen de acuerdo con el objeto del contrato):

- Ley 388 de 1997 Ordenamiento Territorial.
- Plan de Ordenamiento Territorial de los Municipios o norma de ordenamiento que aplique
- Norma vigente con relación al "Plan de ordenamiento Territorial" previo a la radicación del proyecto para los trámites de obtención de la licencias o permisos.
- Ley 400 de 1997. Reglamento colombiano de Construcciones Sismo Resistentes y aquellas normas que la modifiquen o desarrollen.
- NSR-10 y sus decretos reglamentarios, complementarios y cualquier otra norma vigente que regule el diseño y construcción sismo resistente en Colombia.
- NEHRP Recommended Provisions for Seismic Regulations for New Buildings — Provisions and Commentary", 2003 Edition, Federal Emergency Management Agency, FEMA 450, Building Seismic Safety Council, National Institute of Buildings Sciences, Washington, D.C., USA, 2004, la Norma que la modifique o sustituya.
- Minimum Design Loads for Building and Other Structures", ASCE/SEI 7-05, Structural Engineering Institute of the American Society of Civil Engineers, Reston, Virginia, USA, 2006, la norma que la modifique o sustituya.
- Ley 361 de 1997 "por la cual se establecen mecanismos de integración social de las personas con limitación y se dictan otras disposiciones.", y aquellas normas que la modifiquen o desarrollen, en lo que resulte aplicable al presente proyecto. NTC. 4144, NTC. 4201, NTC. 4142, NTC. 4139, NTC. 4140, NTC. 4141, NTC. 4143, NTC. 4145, NTC. 4349, NTC. 4904, NTC. 4960.
- Ley 1618 de 2013 – Disposiciones para Garantizar el Pleno Ejercicio de los Derechos de las Personas con Discapacidad.
- Legislación de Seguridad Industrial Salud Ocupacional. Análisis y aplicación de las normas de Construcción y Adecuación en Salud Ocupacional, según Resolución 2400 de 1979.
- Normas INVIAS para rellenos granulares y especificaciones de pavimentos y demás aplicables al proyecto.
- Normas de Tránsito (disposiciones vigentes para el impacto de tráfico, vehículos y maquinaria de obra).
- Normas de Salubridad (entre otras: ley 09 de 1979, NTC 920-1 de 1997, NTC 1500 de 1979, NTC 1674 de 1981, NTC 1700 de 1982).
- Normas Ambientales Ley 373 de 1997 Uso eficiente y racional del agua, Decreto 1753 de 1994, GTC 24 de 1989
- Decreto 1575 DE 2007 por el cual se establece el Sistema para la Protección y Control de la Calidad del Agua para Consumo Humano.
- Análisis y aplicación de normas ambientales, gestión ambiental y manejo de residuos.
- Reglamentación de manejo ambiental y recursos hídricos. Legislación ambiental Municipal y Nacional.



- Emisiones atmosféricas, Decreto 948 05/06/1995 Min Ambiente, Vivienda y Desarrollo Territorial Establece normas de prevención y control de la contaminación atmosférica y la protección de la calidad del aire.
- NFPA 101 Código de Seguridad Humana
- Resolución 2413 22/05/1979 Min. De Trabajo y seguridad social. Establece el Reglamento de Higiene y seguridad en la construcción.
- Resolución 1409 de julio 23 de 2012, reglamento de seguridad de trabajo en alturas
- Resolución 627 07/04/2006 Ministerio de Medio Ambiente por la cual se establece la norma nacional de emisión de ruido y ruido ambiental.
- Normas NFPA-NEC y Código Nacional de Incendios.
- Reglamento técnico del sector de agua potable y saneamiento básico, RAS –2000 y aquellas normas que la modifiquen o desarrollen.
- Código colombiano de fontanería NTC-1500.
- NORMAS AISC, AISI.
- NFPA 13 Norma para sistemas de sprinklers, cuando haya lugar.
- NFPA 14 Norma para Sistemas de columnas de agua y gabinetes contra incendio.
- NFPA 20 Norma para bombas centrifugadas contra incendios.
- NFPA 72 Código para sistemas de alarma contra incendio.
- Código para suministro y distribución de agua para extinción de incendios en edificaciones, NTC-1669. Cuando aplique.
- Normativas ASHRAE referentes a eficiencia energética (90.1) y confort térmico (62.1).
- Código Eléctrico Nacional, norma NTC 2050.
- Reglamento técnico vigente de instalaciones eléctricas Resolución No. 18 0398 de 7 de abril de 2004, Resolución No. 90708 de 30 de agosto de 2013 expedidas por el Ministerio de Minas y Energía (RETIE).
- Las normas vigentes de la empresa de energía encargada del suministro y control de la energía.
- Reglamento técnico de instalaciones eléctricas, RETIE y NTC 2050, Reglamento Técnico de Iluminación y Alumbrado Público RETILAP.
- Normas de las empresas locales de servicios públicos o con las que se proveerá los servicios.
- Legislación de tránsito vehicular y peatonal vigente.
- Normatividad vigente a nivel nacional para la movilización de maquinaria y equipo pesado expedido por la entidad competente según el tipo de obra, por la entidad competente.
- Norma NTC 2505 y demás Normas Técnicas de las empresas prestadoras de los servicios.
- Recomendaciones NEHRP para evaluación de edificaciones existentes (boletín técnico No. 46 de A.I.S.)
- Estudio de microzonificación sísmica del lugar donde se desarrollará el proyecto.
- Demás normas aplicables para los diferentes aspectos del Proyecto de acuerdo con las particularidades del diseño y construcción del mismo, determinadas por factores del entorno (localización del Proyecto) y su regulación específica.
- Decreto nacional 1285 de 2015 (junio 2015): Por el cual se modifica el Decreto 1077 de 2015.
- Resolución 0549 de 2015 (julio 2015): Por la cual se reglamenta el Capítulo 1 del Título 7 de la parte 2, del Libro 2 del Decreto 1077 de 2015, en cuanto a los parámetros y lineamientos de construcción sostenible y se adopta la Guía para el ahorro de agua y energía en edificaciones.
- Resolución 2674 del Ministerio de salud.
- Decreto 945 de 2017 – Ministerio de Vivienda Ciudad y Territorio.
- Documento Anexo Técnico – Recomendaciones Mínimas de Construcción suministrado por FINDETER.
- Cartilla de Andenes de Bogotá, vigente (Decreto 561-15). Cuando el municipio no cuenta con reglamentación al respecto
- Norma Técnica Colombiana NTC 5610 – “Accesibilidad de las personas al medio físico. Señalización táctil”.

- Norma Técnica Colombiana NTC 4109 – “Prefabricados de Concreto. Bordillos, Cunetas y Tope llantas de Concreto”. Norma Técnica Colombiana NTC 4595.
- Guía Diseño De Pavimentos Para Bajos Volúmenes De Tránsito Y Vías Locales Para Bogotá D.C.
- Resolución 4100 de 2004 modificada – Resolución 1782 de 2009.
- Decreto 206 del 26 de febrero de 2021 o cualquier otra norma que la modifique, derogue o adicione
- Demás Normas municipales, departamentales y nacionales que influyan en el proyecto.
- Toda la normativa establecida por el ICBF para los centros de atención especializados, que esté vigente a la fecha de cierre de la presente convocatoria.
- Manual de Diseño de Cimentaciones Superficiales y Profundas para Carreteras INVIAS 2012
- Manual de Estabilidad de Taludes – Geotecnia Vial – INVIAS 1998.
- Manual de drenaje para carreteras INVIAS 2009.
- Normas de ensayo de Materiales para Carreteras.
- Las demás normas que modifiquen o complementen las anteriormente citadas, o que apliquen al objeto del presente proceso.
- Las demás normas técnicas que correspondan para la debida ejecución del contrato.

14 SUPERVISIÓN

La supervisión del contrato será ejecutada por un funcionario designado de la Vicepresidencia Técnica de FINDETER, quien de manera permanente realizará el seguimiento técnico, administrativo, financiero, contable, ambiental y jurídico del contrato desempeñando las funciones previstas en el Manual de Supervisión vigente, los Términos de Referencia y el contrato, verificando además la correcta ejecución del objeto contratado.

El Supervisor del contrato está facultado para solicitar aclaraciones y explicaciones sobre el desarrollo de la ejecución contractual y será responsable por mantener informado a LA CONTRATANTE de los hechos o circunstancias que puedan constituir actos de corrupción tipificados como conductas punibles o que puedan poner o pongan en riesgo el cumplimiento del contrato, o cuando se presente incumplimiento.

En ningún caso el Supervisor goza de la facultad de modificar el contenido y alcance del contrato suscrito entre EL INTERVENTOR y LA CONTRATANTE, ni de eximir, a ninguno de ellos, de sus obligaciones y responsabilidades.

15 GARANTÍAS

15.1 GARANTÍA DE SERIEDAD DE LA PROPUESTA

El proponente deberá constituir a su costa, y presentar con su oferta, una póliza de seguro expedida por una compañía de seguros legalmente constituida en Colombia que ampare la seriedad de la propuesta en **FORMATO ENTRE PARTICULARES** con las siguientes características:

1. **EL PROPONENTE se constituirá como TOMADOR Y AFIANZADO, y LA CONTRATANTE como ASEGURADO Y BENEFICIARIO.**

CONTRATANTE: PATRIMONIO AUTONOMO FINDETER – ICBF INFRAESTRUCTURA. NIT 830.053.691-8.

2. Deberá contener expresamente el NÚMERO y el OBJETO de la convocatoria y tratándose de proponente plural, deberá indicar sus integrantes y porcentaje de participación.
3. Deberá señalar expresamente que la aseguradora cubre a LA CONTRATANTE de los perjuicios imputables al



proponente, en los siguientes eventos:

- a. La no suscripción del contrato sin justa causa por parte del proponente seleccionado.
 - b. La no ampliación de la vigencia de la garantía de seriedad de la oferta cuando el término previsto en los términos de referencia o las reglas de participación se prorrogue, o cuando el término previsto para la suscripción del contrato se prorrogue, siempre y cuando esas prórrogas no excedan un término de tres (3) meses.
 - c. El retiro de la oferta después de vencido el término fijado para la presentación de las propuestas.
 - d. La no presentación por parte del proponente seleccionado de la garantía de cumplimiento exigida por LA ENTIDAD para amparar el incumplimiento de las obligaciones del contrato.
4. Amparos: La Garantía de Seriedad deberá cubrir los perjuicios derivados del incumplimiento del ofrecimiento, y tendrá un carácter indemnizatorio.
 5. Valor asegurado: La Garantía de Seriedad deberá ser equivalente al 10% del valor total del presupuesto del proyecto.
 6. Vigencia: Deberá tener una vigencia de cuatro (4) meses contados a partir de la fecha prevista para el cierre del proceso, y en caso de la prórroga del cierre, deberá constituirse a partir de la nueva fecha dispuesta para el mismo.

NOTA 1. Presentada oportunamente la garantía, verificado que corresponde al proceso de selección, si no contiene los requerimientos de los términos de referencia, el proponente deberá aclarar o subsanarlos, para luego remitir las modificaciones dentro del término perentorio fijado en el cronograma del proceso, so pena del rechazo de la oferta.

NOTA 2. Cuando en el texto de la garantía aportada no se evidencia sin lugar a dudas el pago de la misma, el proponente debe aportar el soporte de pago de la prima correspondiente en el cual se identifique el número de la póliza o la referencia de pago de la póliza allegada con la propuesta. No se admitirá la certificación de No expiración por falta de pago.

15.2 GARANTÍA DE CUMPLIMIENTO

El CONTRATISTA deberá constituir una garantía o póliza expedida por una compañía de seguros legalmente constituida en Colombia, con los siguientes amparos, cobertura y vigencia:

AMPARO	MONTO DEL AMPARO	VIGENCIA
Cumplimiento	30% del valor del contrato	Vigente por el plazo de ejecución del contrato y seis (6) meses más
De Salarios, prestaciones sociales e indemnizaciones laborales	10% del valor del contrato	Vigente por el plazo de ejecución del contrato y tres (3) años más.
Calidad del Servicio	30% del valor del contrato	Vigente por (5) cinco años contados desde la fecha de suscripción del acta de entrega y recibo a satisfacción del contrato

15.3 GARANTÍA DE RESPONSABILIDAD CIVIL EXTRA CONTRACTUAL

AMPARO		MONTO DEL AMPARO	VIGENCIA	RESPONSABLE
Responsabilidad Extracontractual	Civil	20% del valor del contrato.	Vigente por el plazo de ejecución del contrato	Contratista de Ejecución del Contrato

Para las garantías señaladas El CONTRATISTA se constituirá como TOMADOR, EL CONTRATANTE como ASEGURADO y BENEFICIARIO y EL ICBF como BENEFICIARIO.

- **PATRIMONIO AUTONOMO FINDETER – ICBF INFRAESTRUCTURA NIT 830.053.691-8**
- **INSTITUTO COLOMBIANO DE BIENESTAR FAMILIAR – ICBF. NIT 899.999.239-2**

Cuando en el texto de la garantía aportada no se evidencia sin lugar a dudas el pago de la misma, el proponente debe aportar el soporte de pago de la prima correspondiente en el cual se identifique el número de la póliza o la referencia de pago de la póliza allegada con la propuesta. No se admitirá la certificación de No expiración por falta de pago.

La aprobación de las garantías por parte del PATRIMONIO AUTONOMO FINDETER – ICBF INFRAESTRUCTURA identificado con NIT 830.053.691-8 es requisito previo para el inicio de la ejecución del contrato, razón por la cual, ningún contrato en el que se haya previsto la existencia de garantías podrá iniciar su ejecución sin la respectiva aprobación de estas.

16 CLAUSULAS ESPECIALES A TENER EN CUENTA

16.1 CONDICIONES RESOLUTORIAS

Considerando que el contrato de interventoría es accesorio al CONTRATO DE CONSULTORÍA (principal), el acaecimiento de las situaciones que dan lugar a que operen las condiciones resolutorias del CONTRATO DE CONSULTORÍA, le son oponibles al interventor y, por lo tanto, generan la resolución del contrato de interventoría frente a dicho contrato, según corresponda. Dichas circunstancias son las establecidas en la convocatoria que se adelanta para contratar la consultoría objeto de la interventoría.

Si como resultado de la verificación de las condiciones de ejecución del proyecto en la Etapa inicial de Ejecución del mismo, se presenta alguno de los eventos listados a continuación, se entenderá que dicho presupuesto fáctico constituye el acaecimiento de una condición resolutoria y por lo tanto dará origen a la resolución del contrato y a la cesación de los efectos que de éste se deriven. Para todos los efectos de ejecución del contrato serán eventos que determinen la resolución del contrato.

- a. Cuando exista oposición de la comunidad a la ejecución del proyecto, así dicha circunstancia no haya sido evidenciada en el informe producto de la consultoría. Dicha oposición de la comunidad deberá tener la entidad suficiente para hacer imposible la ejecución total o parcial de cada proyecto, de tal forma que no pueda adoptarse una solución técnica viable económicamente.
- b. Imposibilidad en la obtención de permisos o licencias. Ocurre cuando se advierte que el trazado o modificación al proyecto requiera licencias o permisos que no se puedan obtener por parte del ENTE TERRITORIAL o del CONTRATISTA a cuyo cargo esté la responsabilidad.
- c. Falta de servidumbres o predios. Ocurre cuando el trazado de cada proyecto requiera la imposición de servidumbres u obtención de predios que impliquen costos que el ENTE TERRITORIAL no pueda sufragar. El ENTE TERRITORIAL deberá pronunciarse al respecto dentro de los veinte (20) días calendario siguientes a la comunicación que haga la CONTRATANTE informando tal situación. Si en dicho término el ENTE TERRITORIAL no ha manifestado la disponibilidad de recursos para el efecto, se entenderá acaecido el hecho objeto de la condición resolutoria.



- d. Reubicación de población. Ocurre cuando en la confrontación de las condiciones de ejecución; trazado; o modificación de cada proyecto, se advierta que la ejecución de cada proyecto requiere de la reubicación de población.
- e. Una vez suscrito el contrato, en el evento de no cumplir con los plazos previstos para aportar las garantías establecidas o que las mismas no sean aprobadas por causas imputables al contratista, se constituirá en causal resolutoria, sin perjuicio de que se haga efectiva la póliza de seriedad de la oferta. En aquel evento, se suscribirá el contrato con el proponente clasificado en segundo lugar en el orden de elegibilidad y así sucesivamente.
- f. Si la contratante o FINDETER tienen conocimiento de que la adjudicación del contrato se obtuvo por medios fraudulentos o mediante engaño.

Acaecida cualquier condición resolutoria de las anteriormente descritas, los derechos y obligaciones del CONTRATO se extinguirán en los términos del artículo 1536 del Código Civil, quedando resuelto el contrato, por lo tanto, el mencionado contrato se terminará de manera anticipada y entrará en etapa de cierre, balance financiero y ejecución, sin que se cause ningún reconocimiento económico distinto al valor de los productos recibidos a satisfacción por la interventoría.

PARÁGRAFO PRIMERO: En caso de optarse por la aplicación de alguna de las condiciones resolutorias anteriormente establecidas, previo concepto favorable de la INTERVENTORÍA y por causas NO IMPUTABLES al CONTRATISTA, se pagará a EL CONTRATISTA DE INTERVENTORÍA únicamente el valor de la interventoría, de acuerdo con los productos recibidos a satisfacción por la interventoría hasta el momento de la aplicación de la cláusula resolutoria.

PARÁGRAFO SEGUNDO: Cuando a criterio de la interventoría de cada proyecto la condición resolutoria surja por una acción u omisión imputable al contratista, se entenderá que es responsable por la resolución del contrato y como consecuencia, LA CONTRATANTE podrá exigirle a su arbitrio enervar la causal que suscitó el acaecimiento de la condición resolutoria o la indemnización de perjuicios.

16.2 CLAUSULA DE INDEMNIDAD.

El Contratista se obliga a:

- a. Mantener indemne al ICBF, EL CONTRATANTE, a FINDETER, y a sus directivos, socios, miembros de la Junta Directiva, trabajadores, colaboradores, clientes, representantes o apoderados de cualquier reclamación, pleito, queja, demanda, sanción, condena o perjuicio fundamentados en actos u omisiones de EL INTERVENTOR, en ejecución del contrato.
- b. Desplegar todas las acciones necesarias para evitar que sus empleados, familiares de los mismos, acreedores, contratistas, proveedores, subcontratistas o terceros presenten reclamaciones judiciales o extrajudiciales contra EL CONTRATANTE o FINDETER, con ocasión de acciones u omisiones suyas derivadas de la ejecución del contrato.

Todos los gastos que impliquen la defensa de los intereses del CONTRATANTE, EL ICBF y FINDETER, deberán ser asumidos por EL CONTRATISTA.

PARÁGRAFO: Si durante la vigencia del contrato o con posterioridad se presentan reclamaciones judiciales o extrajudiciales contra EL CONTRATANTE o FINDETER, estos podrán requerir al INTERVENTOR o vincularlo bajo cualquier figura procesal que resulte aplicable a su defensa, o acordar con EL INTERVENTOR la estrategia de defensa que resulte más favorable a los intereses DEL CONTRATANTE y de FINDETER.

16.3 CLÁUSULA DE GESTIÓN DE RIESGOS.

Se encuentra necesario incluir el requisito de gestión de riesgos para el contratista en los siguientes términos:



GESTIÓN DE RIESGOS.

El INTERVENTOR previamente a la celebración del contrato ha hecho sus propios cálculos y estimaciones, con base en los cuales ha dimensionado su oferta. Tales estimaciones y cálculos deben haber considerado el contexto en el cual se ejecutará el contrato, así como todos los fenómenos, que puedan afectar la ejecución del contrato. En la ejecución del contrato, el INTERVENTOR se obliga a realizar todas las actividades y buenas prácticas que dicta el estado del arte en el campo del objeto contractual, con el fin de realizar la gestión de los riesgos que puedan afectar la ejecución del contrato. Dicha gestión debe contemplar como mínimo las siguientes actividades:

- a. La identificación de los riesgos
- b. El análisis cuantitativo y cualitativo mediante el cual estime la probabilidad y la consecuencia de la ocurrencia de los riesgos identificados, así como la priorización de cada uno de ellos.
- c. Realizar el respectivo plan de respuesta a los riesgos identificados, en el que se determinen las acciones que se ejecutarán con el fin de mejorar las oportunidades y reducir las amenazas que se originen en los riesgos identificados.
- d. Realizar las actividades de monitoreo y control aplicable con base en la priorización de riesgos realizada, con lo cual determinará si hay cambios en la priorización de los riesgos, si han surgido nuevos riesgos frente a los inicialmente identificados, como también si las acciones definidas en el plan de respuesta al riesgo evidencian la efectividad prevista.

Para la realización de la gestión de riesgos descrita, el Contratista deberá presentar a LA INTERVENTORÍA para su aprobación un documento que contenga la siguiente información como mínimo:

- a. Un plan de Gestión del Riesgo que debe incluir la metodología que utilizará, los roles y responsabilidades del equipo de trabajo con relación a la gestión del riesgo, la categorización que utilizará para priorizar los riesgos, la periodicidad con la que realizará las actividades de gestión de los riesgos durante la ejecución del contrato, las escalas de probabilidad y consecuencia y la matriz de riesgos con las que realizará los análisis cualitativos y cuantitativos de los riesgos, así como la política de gestión de riesgos a partir de la cual el Contratista determina la tolerancia al riesgo que da lugar a la activación de las acciones de gestión de los riesgos.
- b. Un Registro de Riesgos que debe incluir los riesgos identificados, las posibles respuestas, las causas de los riesgos, así como la calificación del riesgo de acuerdo con la categorización definida en el Plan de Gestión del Riesgo.
- c. Un Plan de Respuesta de Riesgos que debe incluir las acciones previstas para mitigar los riesgos incluidos en el Registro de Riesgos.

TIPIFICACIÓN, ESTIMACIÓN Y ASIGNACIÓN DE LOS RIESGOS PREVISIBLES QUE PUEDAN AFECTAR EL EQUILIBRIO ECONÓMICO DEL CONTRATO – MATRIZ DE RIESGOS

De acuerdo con el proceso de la referencia, en la matriz de riesgos contractuales que hace parte integral de los términos de referencia y por lo tanto del contrato que se suscriba, se establece la tipificación, estimación y asignación de los riesgos previsibles que puedan afectar el proceso a adelantar; La matriz es resultado de un ejercicio de identificación, valoración y distribución de dichos riesgos.

Para el presente proceso contractual, entiéndase por riesgo en materia contractual, la probabilidad de ocurrencia de eventos aleatorios que afecten el desarrollo del mismo, generando una variación sobre el resultado esperado, tanto en relación con los costos como con las actividades a desarrollar en la ejecución contractual.

Así las cosas, con respecto a la matriz, se deberán tener en cuenta lo siguiente:

1. La matriz de riesgos contractuales hace parte integral de los términos de referencia y por lo tanto del contrato que se suscriba.



2. Los proponentes declaran que para la preparación y presentación de su oferta conocieron, aceptaron, valoraron e incluyeron los riesgos contractuales contenidos en la matriz.
3. La estructura de matriz de riesgo previsible se ha elaborado como resultado de un proceso de gestión del conocimiento y lecciones aprendidas, retroalimentado por el equipo técnico y jurídico de FINDETER, en el marco de la estrategia de asistencia técnica - gestión del conocimiento de Findeter.
4. En el elemento de la asignación de riesgos, al indicar a una de las partes contractuales se entiende que ésta asume el 100% del riesgo.

De acuerdo con lo anterior, no procederán reclamaciones del contratista, basadas en la ocurrencia de alguno de los riesgos que se encuentren en cabeza de él, y, en consecuencia, la Contratante no hará ningún reconocimiento, ni ofrecerá garantía alguna, que permita eliminar o mitigar los efectos causados por la ocurrencia de alguno de estos riesgos, salvo que dicho reconocimiento o garantía se encuentren expresamente pactados en el Contrato.

Si los interesados estiman que existen riesgos contractuales no previstos en la matriz de riesgos contractuales propuesta por la CONTRATANTE, deberán anunciarlo en la etapa de presentación de observaciones, para que sean evaluados, y de ser pertinentes, sean incorporados en la matriz referida. No será posible entonces alegar desequilibrio económico del contrato por factores que pudieron ser previstos en la etapa precontractual con base en el conocimiento de la convocatoria, los documentos y estudios del proyecto, así como de su contexto, y que no hayan sido anunciados por el contratista en dicha etapa.

Los mitigantes sugeridos al Contratista corresponden a tratamientos indicativos o sugeridos, sin perjuicio de que el Contratista pueda definir unos de mejor cobertura frente a la gestión de la probabilidad o impacto de los riesgos identificados.

Consecuente con lo anterior, partiendo de la debida diligencia y con fundamento en el principio de la buena fe precontractual de que trata el artículo 863 del Código de Comercio, que debe tener el proponente al realizar su oferta, se entiende que todos los riesgos previsible del contrato fueron tenidos en cuenta al momento de elaborar su propuesta.

Una vez iniciado el contrato, es responsabilidad del Contratista junto a la gestión social, realizar la actualización de los controles de riesgos. La identificación de las probables oportunidades y riesgos que puede ocasionar la ejecución del contrato, deben ser previstas para evitar las conflictividades que puedan afectar el desarrollo, apropiación y sostenibilidad del proyecto. Para ello tener en cuenta el anexo MATRIZ DE RIESGOS.

17 NIVEL DE IMPACTO

El nivel de impacto de la contratación es alto, dado que se trata del cumplimiento de compromisos contraídos por la Financiera en desarrollo de su objeto del negocio.

18 LIQUIDACIÓN DEL CONTRATO

Las partes acuerdan liquidar el contrato dentro de los seis (6) meses siguientes a su terminación. Para ello, se suscribirá el Acta correspondiente, en la cual constará el cierre contractual y liquidación del contrato en todos los aspectos jurídicos, técnicos, económicos. Igualmente, se realizará un cruce de cuentas y se consignarán las prestaciones pendientes a cargo de las partes, con el fin de declararse a paz y salvo por todo concepto. Así mismo, se incluirán los ajustes, revisiones y reconocimientos a que haya lugar y los acuerdos, transacciones y conciliaciones que logren las partes para poner fin a las divergencias que pudieran presentarse. De otro lado, se incorporarán las salvedades que en su momento pudiera considerar EL INTERVENTOR.

De conformidad con la Política de Contratación de Servicios para Terceros de Findeter, en caso de que el Contratista no se presente a la liquidación, previa notificación o convocatoria que le haga el Contratante, o no se llegue a un acuerdo sobre su contenido, el Contratante dentro de los dos (2) meses siguientes al agotamiento del plazo para liquidarlo de común acuerdo, elaborará el acta y dejará constancia de la ejecución física y presupuestal del Contrato, de la funcionalidad del proyecto y de los demás aspectos relevantes.

En el evento de no agotarse la liquidación en la forma y plazos mencionados anteriormente, esta podrá realizarse dentro de los dos (2) años siguientes. Vencidos los términos anteriormente señalados sin lograrse la liquidación, la CONTRATANTE deberá diligenciar acta de cierre administrativo y liberación de recursos si existen saldos por liberar, y, en su defecto, si no hubo saldos por liberar, deberá incorporarse al expediente contractual certificación expedida por la CONTRATANTE acreditando tal circunstancia.

La liquidación del presente contrato estará condicionada a la liquidación del contrato sobre el cual se realiza vigilancia e interventoría. Por lo tanto, LA INTERVENTORÍA solo podrá exigir la liquidación del contrato de interventoría una vez haya realizado todas las gestiones necesarias para la liquidación efectiva del contrato sobre el cual realiza vigilancia.

Atentamente,

VoBo,

WILMAR SEPÚLVEDA DÍAZ
Gerente de Infraestructura

JUAN JOSÉ OYUELA SOLER
Vicepresidente Técnico

Proyectó: Ing. Jorge Andrés Castillo Torres - Profesional Vicepresidencia Técnica 
Proyecto: Ing. Sara Katherine Plaza Torralvo - Profesional Gerencia de Infraestructura
Revisó: Iván Ramírez – Jefe Oficina de Contratación Derivada
Revisó: Kelly Katerine Contreras - Profesional Vicepresidencia Técnica
Revisó: Daniela Alvear P- Abogada Contratación Derivada
Revisó: Elsy Lorena Salamanca – Grupo de Acción Responsable

Anexos:

1. Plantilla Estudio Previo Consultoría (Word y PDF)
2. Matriz de riesgo (Excel)
3. Formato Propuesta económica (Excel)
4. Anexo técnico – Recomendaciones mínimas de estudios y diseños (PDF)
5. Lineamientos gestión social y Reputacional consultoría (PDF)
6. Costeo interventoría (Excel y PDF)
7. Costeo cierre contractual (Excel y PDF)
8. Certificado de disponibilidad de recursos (PDF)
9. Contrato de fiducia mercantil Patrimonio Autónomo Denominado PATRIMONIO AUTONOMO FINDETER – ICBF INFRAESTRUCTURA
10. Contrato Interadministrativo 01014122022
11. Manual operativo contrato 01014122022